BANCA "TRANSILVANIA" S.A.
SUCURSALA ARAD,
Str. Unirii nr. 5-7,
Tel. 057/283.122
CERTIFICATE NOMINATIVE
USD 30 ZILE
3,00 % P.A.

ADEVĂRUL

Cotidian independent Arad

Anul XIV, nr. 3724

Marți, 1 octombrie 2002 • 16 pagini • 5000 lei • e-mail: adevarul@arad.ro; adv.pub@arad.ro

BRAT Publicație auditată în semestrul II 2000 — Tiraj mediu zilnic vândut: 33.205

WEST BANK S.A.
ARAD, B-dul Revoluției nr. 88
TELEFON: 284.888; FAX: 285.202
WESTERN UNION TRANSFER DE BANI ®
Cel mai rapid mod de a primi bani din toată lumea

ȘANSA ÎNVINSĂ SAU NEPUTINȚA INCULTURII

„Nimeni nu a văzut ziua de mânie" - zice un proverb persan, meditație din care individul își poate declara neșansa învinsă. El, individul nu are voie să se dea bătut nici măcar o clipă, pentru că nici alții n-au renunțat să-l oprească în șansele sale. A nu alerga după o șansă, nu caracterizează omul. Depinde cum o face, cum știe să folosească condițiile pentru a atinge scopurile sale. Un agricultor gospodar nu renunță la munca câmpului pentru că într-un an șansa lui a fost spulberată de vremea nefavorabilă. Nu renunță la ceea ce face de-o viață nici când condițiile social-politice nu-i sunt favorabile.

Uneori șansa individului se manifestă prin fatalismul său, convins fiind că nu poți opri destinul așa cum nu poți opri apele. Iar dacă o încercare a omului de a interpune o șansă reușește, aceasta este interpretată tot ca făcând parte din destin. Un om obscur, care nu s-a remarcat prin nimic, decât prin timiditate, mediocritate și o cultură incertă are șansa pe care i-o oferă destinul să fie cineva. Pierdută, această șansă poate să nu mai apară. Dar cunoscându-se individul pe sine, având ambiții care-i depășesc posibilitățile intelectuale, însă având o doză de viclenie știe că nu se va mai întâlni cu șansa oferită de destin. Ambițios, vanitos, viclean, profită din plin. Din eșuările și ratările vieții își face - și știe să o facă în rândul semenilor săi - o aură de martir. Nu mediocritatea a fost cea care l-a împiedicat să se afirme ci răutățile oamenilor dintr-o anumită perioadă. Apoi o spune din rărunchi: „n-am fost comunist, de aceea nu m-am putut afirma", uitând de fapt că a fost un delator, devenit astfel pentru că a fost un infractor de drept comun, poate a ucis cu mașina din culpă, ori poate, ca și astăzi, a stat cu mâna pe piciorul nevestei altuia, a jinduit la plăcerile cărnii, sau cum scrie în Biblie, a săvârșit păcatul preacurviei.

Ambițios peste măsură, a suferit când șansele de afirmare i-au fost frânte, când în fața semenilor a rămas stigmatizat. A forțat șansa și a găsit refugiu în manifestări religioase. Dar nu în cele tradiționale, ci în cele aduse de aiurea, pentru a justifica neșansa sa și a o pune pe seama credinței.

D. ZĂVOIANU

(Continuare în pagina 5)

Făcând abstracție de culoarea politică

CONSILIERII JUDEȚENI SOLICITĂ UNANIM REZILIEREA CONTRACTULUI DINTRE CONSILIUL MUNICIPAL ȘI PARKTRONIC

Foto: ONORIU FELEA

◆ ***indemnizațiile consilierilor județeni, majorate cu 12 procente***

◆ ***CJA vrea sediul Bancorex***

Pag. 3

„Bucurie" pe capul asociațiilor de proprietari

SE REINTRODUC GARANȚIILE!

Convorbire cu dl. DORU CÂMPAN, directorul S.C. ARTERM

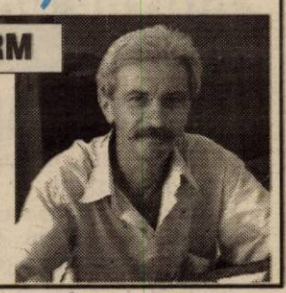

– Se reintroduc garanțiile, d-le Câmpan? E o glumă, nu?

– Din păcate, nu e!

– Haideți să nu ne stricăm dispoziția de la început și s-o luăm altfel. Când se va da drumul la căldură?

– Când timp de trei nopți temperatura exterioară va fi sub + 10 grade.

– Mai este în vigoare reglementarea cu „dar, nu înainte de 15 octombrie?"

– Noi hu mai ținem seama de ea, dar alta este situația: în vreme ce unii arădeni ne presează la telefon să dăm drumul la căldură, alții, spre a face economie, nu sunt de acord cu aceasta.

MIRCEA DORGOȘAN

(Continuare în pagina 6)

Pag. 7

Câștiguri în lanț
Husqvarna
1 Oct. - 31 Dec. 2002
Profitați acum!!
Detalii la
281.492 280.389

VIA Canada
Firmă de Avocați din Toronto Canada vă asistă pentru
Emigrare
Proiect S.A.,
Bd. Decebal nr. 2-4, cam. 124
Tel. 214.678

Deputatul Dorel Zăvoianu: ACTUALA CONDUCERE PSD ARAD N-ARE NIMIC ÎN COMUN CU SOCIAL-DEMOCRAȚIA

Pag. 4

VINDEM
HÂRTIE DE ÎMPACHETAT
numai la sediul redacției ziarului ADEVĂRUL
Program orele 9,00-14,00
B-dul Revoluției nr. 81 Arad

ÎNCHIRIEZ SPAȚII PRODUCȚIE
500 m², 1000 m², 1500 m² – cu toate utilitățile
TELEFOANE 272.812, 0721.269.706

CALENDAR

● Astăzi, Soarele răsare la ora 7 și 20 minute și apune la ora 19 și 51 de minute.

● Au trecut 270 de zile din acest an. Au mai rămas 95 zile până în anul 2003.

● **Praznicul zilei: Biserica ortodoxă:** Acoperământul Maicii Domnului, Sf. Ap. Anania; **Biserica greco-catolică**: Sf. Ap. Anania, unul din cei 70; Cuv. Roman Melodul. Sf. Tereza a Pruncului Iisus. Acoperământul Maicii Domnului.

A VENIT BARZA!

La Arad: Boca Maria Larisa, Savu Marius, Moisa Andreea, Medregin Ioana Roxana, Racz Robert Alexandru, Chelmăgan Carmen Cristina, Kecskes Tamas-Attila, Halenceac Timeea Alexandra, Câlba Paul Ovidiu, Szabados Roland Cristian, Dumitrache Bianca, Popa Rebeca, Otra Patricia Ruta, Tulcan Raluca Codruța, Tanca Alex Raul, Amarando Alex, Filipaș Julia Stephanie, Șiclovan Ștefan, Grama Sebastian Fabian, Rus Loredana, Nechita Delia Andreea, Tămășan Nicoleta, Munteanu Daniela Sorina.

La Ineu: Covaci Casian

La Lipova: Buș Cătălin, Alexi Beniamin, Joldea Marian, Berci Călin, Țicală Gabriel.

A PLECAT DINTRE NOI!

✝ Vuzdugan Irina (1914).

CINEMATOGRAFE

Dacia: Raport special (SUA) 11; 14; 17; 20

Mureșul: Știri de acasă (SUA) 10; 12; 14; 16; 18

Arta: Natura umană (SUA) 16; 18; 20

Sala Mică: K-PAX (SUA) 15,30; 18

Progresul: Echipa de șoc (SUA) 15,30; 18

Evadata (SUA) 17

METEO

Vremea va fi rece îndeosebi noaptea și dimineața. Cerul va fi variabil. Vântul va sufla slab la moderat din sector nordic. Dimineața izolat ceață.

Temp. max.: 18 la 20°C. Temp. min.: 3 la 6°C.

CURSURI

Casa de Cultură a Sindicatelor Arad face înscrieri pentru următoarele cursuri: ospătar, bucătar, brutar, electrician, mecanic auto, coafură. Cursurile vor începe în data de 1 octombrie 2002 și au durata de opt luni.

Înscrierile se fac zilnic între orele 10,00 și 17,00 la secretariatul C.C.S. Arad, et. 1, camera 38. Informații suplimentare la tel. 231307.

Horoscop

Marți, 1 octombrie

Berbec (21.03-20.04). V-ați apucat să terminați câteva planuri din trecut. Le veți duce la bun sfârșit, mai ales că vi se va oferi o ocazie fericită de a vă schimba domiciliul sau locul de muncă.

Taur (21.04-20.05). Partenerul nu este de acord cu proiectele pe care vreți să le elaborați, dar îl veți convinge.

Gemenii (21.05-20.06). O veste din partea unei rude îndepărtate vă va face să priviți lucrurile cu mai mult optimism.

Rac (21.06.-22.07). Tânjiți după un loc al dvs. unde vă veți simți mai bine decât acum, acolo unde sunteți.

Leul (23.07-22.08). Se prevăd câteva conflicte minore în aceste zile, dar nu cu partenerul, ci cu rudele sau la serviciu.

Fecioara (23.08-22.09). Ar fi cazul să mai lăsați de la dvs., căci de la un timp ați devenit o persoană foarte irascibilă.

Balanța (23.09-22.10). Concentrați-vă asupra lucrurilor cu adevărat importante. Bugetul va scădea puțin în această lună, iar sănătatea vă va crea unele probleme.

Scorpion (23.10-21.11). Veți avea o mare cumpănă în viață, iar de aceasta vor depinde multe lucruri de acum încolo.

Săgetător (22.11-21.12). Bugetul va crește simțitor, iar cu prietenii vă veți distra cum nu ați mai făcut-o de mult timp.

Capricorn (22.12-19.01). Nu este cazul să vă luați după bârfe. Mai bine ați face „săpături" pentru a vedea dacă ceea ce vi se spune este adevărat.

Vărsător (20.01-20.02). Din cauza certurilor de familie veți avea repercusiuni și în plan financiar și în cel al sănătății.

Peștii (21.02-20.03). În urma unui eveniment important, bugetul familial va crește considerabil.

PIEȚE, TÂRGURI

Astăzi este zi de piață la Sebiș, Almaș, Apateu, Semlac, Sântana, Șilindia, Vârfurile. Târguri săptămânale se desfășoară astăzi la Chișineu Criș, Almaș, Șilindia și Vârfurile.

Mâine, miercuri, va fi zi de piață la Păncota, Beliu, Buteni, Șiclău, Macea, Vânători, Pecica, Șiria și zi de târg la Beliu și Buteni.

FARMACII DE SERVICIU

▼ Farmacia **REMEDIUM** Arad, B-dul Revoluției nr. 52-54. Program luni-vineri: 7,30-20,00, sâmbătă 8,00-14,00. Telefon 233195.

▼ Farmacia **IEAHA-FARM**, Bd-ul Revoluției nr. 65. Program: luni-vineri 8-21, sâmbătă 9-13. Telefon 254.587.

▼ Farmacia **„OMNIA-FARM"**, Calea Aurel Vlaicu, Bl. Z28, cu program zilnic de la orele 8,00-22,00. Telefon 271724.

▼ Farmacia **SENSI BLU, ARAD I** Bd. Revoluției nr. 43. Program non-stop, inclusiv sâmbătă și duminică. Telefon 254.527.

▼ Farmacia **SENSI BLU ARAD II** Bd. Revoluției nr. 93. Program zilnic 8-22 - inclusiv sâmbăta și duminica. Telefon 214.955

▼ Farmacia **DERYFARM 2000** str. I. Maniu nr. 12-18. Telefon: 270087. Program: zilnic 7,00-23,00.

▼ Farmacia **LIBRO PHARMA non stop** Calea Aurel Vlaicu 60-68 (lângă stadionul (UTA) telefon 212.992.

▼ Farmacia **LARIFARM**, Calea Aurel Vlaicu, la parterul blocului Z 24 are program de lucru zilnic, între orele 7,00 - 23,00, telefon 246622.

ÎNTRERUPERI DE CURENT

Marți (9-15): str. Pescăruș, Tulnic, T. Păcăteanu, Vântului, Steagului, Ineului, Maiakovski Bl. 1, 3, 5, 7, 9, 11, 13, str. Pîncio, Basarab, Miraj, Posada, Ahile, P-ța 13 Martiri, Trompetei, Infanteriei, Trolei, Cetății, Cezar, Gloriei, Stația de epurare C-lea Bodrogului.

Miercuri: Str. Pelicanului, Prunului, Porumbiței, P. Rareș, A. Mureșan, T. Mosoiu, Stația de Pompare 1A-1B str. Gladiolelor, Stația de pompare C-lea Bodrogului.

UTILITARE

URGENȚE STOMATOLOGICE

Cabinetul de pe str. Crișan (în spate la Gionelli) are program non-stop. Telefon: 253794. Cabinetul din B-dul Revoluției nr. 62, ap. 6, asigură urgențe între orele 9,00-19,00. Telefon: 256665.

Și Cabinetul Stomatologic din Calea Victoriei nr. 7 A asigură zilnic urgențe, inclusiv sâmbăta, între orele 10-15. Telefon 095.565.622.

ADMINISTRAȚIA FINANCIARĂ

Administrația Financiară a municipiului Arad: Asistență contribuabili (impozitul pe venitul global) - telefon 280633, 280733, int. 199 între orele 8,00-12,00. Informații suplimentare la www.finantearad.ro

TELEFON DE URGENȚĂ LA POLIȚIE: 955

Noile numere de centrală telefonică ale I. J. P. (Inspectoratul Județean de Poliție) Arad: 237.170; 237.803; 237.878; 237.887; 236.858.

„ADEVĂRUL" VĂ ASCULTĂ

La telefonul dimineții, 280944, între orele 9,00 - 12,00

Ioan Gherban din Arad, strada Ialomiței, numărul 4, sesizează: „Duminică (29.09 n.n.) mi-am dus nepotelul, în vârstă de trei ani la Spitalul de Pediatrie pentru că era grav bolnav. Doctorița de acolo a fost foarte amabilă, dar pentru consultație a trebuit să plătesc 60 de mii de lei. Asta deoarece nu aveam trimitere de la medicul de familie. Mi s-a prescris o rețetă și asta a trebuit să o plătesc, iar medicamentele pe care le-am cumpărat au costat 600 de mii de lei. Dacă nu aveam acești bani putea să-mi moară copilul în brațe... Mă întreb unde este dreptatea în toate acestea, pentru un copil trebuie să plătești atâția bani?"

Gabriela Curtean din Arad este nemulțumită de starea în care se află unele străzi din orașul nostru. „Eu lucrez la o firmă care primește regulat colete. De două ori pe săptămână trebuie să le ridic de la o mesagerie care se află pe o stradă din spatele gării. De fiecare dată trebuie să trec pe acolo printr-o mocirlă de jumătate de metru. Ultima dată a trebuit să iau cizmele de cauciuc ale soțului meu pentru a putea trece prin gropile, apa și noroiul de acolo. Odată am văzut cum a venit salvarea după o femeie. Nu au putut să intre acolo. Au dus-o pe targă într-o pătură până la mașină. Ce așteaptă primăria, să vină americanii să ne repare străzile?"

Redactor de serviciu, N. B.

La telefonul după-amiezii, 280003, între orele 15,00-18,00

● **„Piscină" în... pivniță.** Dl. Alexandru Molnar, din Arad, cartier Sânicolau Mic, administrator bl. Flacăra, ne-a contactat la redacție pentru a-și exprima nemulțumirea vis-a-vis de faptul că „întâmpinăm probleme în sensul că în pivniță avem apă și ne este aproape imposibil să ne citim contorul de apă. Au venit câteva echipe de la R.A.A.C. cu pompe și au scos apa dar aceasta revine. Nu mai știm la cine să apelăm sau ce să facem pentru remedierea problemei. Cartierul ăsta e uitat de toată lumea, nimeni nu ne bagă în seamă. Cei de la Apă-Canal au spus că s-ar putea ca una dintre conducte să fie afectată. Dacă este așa atunci când se vor lua măsuri pentru repararea acesteia?"

Redactor de serviciu, R. M.

PREȚUL AURULUI

BANCA NAȚIONALĂ. Pentru gramul de aur de 24 K: prețul cu ridicata - 340.093 lei, iar prețul de achiziție - 306.083 lei. ieri.

PIAȚA NEAGRĂ. Aur 14 K: cumpărare - 200.000 lei/g, vânzare - 250.000 lei/g. **Aur 18 K:** cumpărare - 260.000 lei/g, vânzare - 300.000 lei/g.

ȘOMERII POT PORNI O AFACERE CU BANII STATULUI

Șomerii care doresc să pornească o afacere, pot lua un credit de la fondul de șomaj care să acopere până la 90% din valoarea proiectelor.

Creditele se acordă în baza unor proiecte de fezabilitate, proporțional cu numărul de locuri de muncă ce vor fi înființate. Ele se acordă pe trei ani, cu o dobândă în jur de 17,5%. Obligativitatea viitorilor patroni este să angajeze pe locurile de muncă nou-înființate jumătate șomeri.

În cursul anului 2002, Agenția județeană pentru ocuparea forței de muncă (AJOFM) Arad a acordat credite IMM-urilor, unităților cooperatiste, asociațiilor familiale și persoanelor autorizate pentru dezvoltarea următoarelor activități: prestări servicii, prelucrarea lemnului, industria textilă și industria alimentară.

Până în prezent au fost depuse 22 de dosare de finanțare, din care au fost aprobate de către Comitetul județean de credit un număr de 20 de dosare, în valoare totală de 18,8 miliarde de lei.

Banca Comercială Română, filiala Arad a aprobat 12 dosare de creditare. **„Creditarea IMM-urilor continuă, pe rol fiind încă patru dosare de finanțare, în sectoarele de prestări servicii și construcții"**, ne-a mai informat dl. Ștefan Pascu, directorul executiv al AJOFM Arad.

N. OPREAN

Rea credință

Sorin Ginsca, de 35 de ani, din Sântana, nu a plătit, cu rea credință, pensie de întreținere pentru copiii săi minori, în valoare de 1.500.000 de lei. Pentru fapta sa, Sorin Ginsca este cercetat în stare de libertate.

Echipa de serviciu

IOAN TULEU
secretar de redacție

Bianca Felea, Adela Pop, Ioan Leac, Dina Rujan, Ramona Vidulescu
tehnoredactare computerizată

Doina Jurcă, Zamfira Răzman, Aurica Telcian, Dacian Toduța
corectură

ADEVĂRUL
COTIDIAN INDEPENDENT ARAD

Editor: S.C. ADEVĂRUL Arad S.R.L.

COD FISCAL R 1681938 ● COD SICOMEX 19.604 ● CERTIFICAT J 02/1886 / 31 X 1991 ● COD SIRUES 020956601 ● ISSN 1220-7489

Redacția și administrația: 2900 Arad, Bd. Revoluției nr. 81. Telefoane: SECRETARIAT - 281802, fax 280655, 280625; ADMINISTRAȚIE - CONTABILITATE - 281797; MICA PUBLICITATE - 210775; MAREA PUBLICITATE - 280904; CLUBUL PRESEI - 280989.

Consiliul de administrație: președinte - **DOREL ZĂVOIANU**, telefon 281802, 280625; vicepreședinte - **MIRCEA DORGOȘAN**, telefon 210776; membri: **DOREL BARBU**, telefon 281797; **NICU COJOCARU**, telefon 280904; **MIRCEA CONTRAȘ**, telefon 280854.

Colegiul de redacție: MIRCEA CONTRAȘ (redactor-șef); **MARCEL CANCIU** (șef secție foto), telefon **281701; ALEXANDRU CHEBELEU** (șef secție sport), telefon **281701; NICU COJOCARU** (șef secție publicitate) telefon/fax: **280904; GABRIELA GROZA** (secretar general de redacție), telefon **280854**; **VASILE FILIP** (șef secție cultură-învățământ-tineret), telefon **281855; 280003; IOAN IERCAN** (șef secție politică), telefon **280943; DORU SAVA** (șef secție social-economic), telefon **281738; ȘTEFAN TABUIA** (șef secție actualități), telefon **281855; 280003; DOREL ZĂVOIANU** (președinte al Consiliului de administrație), telefon **281802, 280625.**

Difuzare - Marketing: MIRCEA ȚÂȘCĂ (șef secție)-telefon **280904**

Tiparul executat la S.C. MEDIAGRAF S.A. ARAD, str. Feleacului F.N., telefon 250902, fax 250920

„Adevărul" poate fi citit și pe Internet la adresa http://adevarul.arad.ro

Cursul valutar*

– VALORI ÎNREGISTRATE IERI, 30 SEPTEMBRIE 2002

Denumirea valutei	BNR	BCR		BRD		Banca Transilvania		Banca Românească		Bursa neagră	
		C	V	C	V	C	V	C	V	C	V
Euro	32508	32015	32583	32290	32690	32000	32800	32023	32790	32130	32370
Dolar S.U.A.	33055	32900	33150	32900	33200	32850	33100	32825	33200	33150	33310
Forint	134	126	137	129	136	125	135	-	-	130	133

RED CHILI
Vinuri Princiare de pe Dealurile Tohani
Magazinul vă stă la dispoziție cu băuturi pentru aniversări, banchete, nunți
Vreți să gustați o picătură din Rai? Avem Rai de Murfatlar
Tuică „RED CHILI" la cel mai mic preț
Magazinul RED CHILI din Arad zona Podgoria (lângă Miki) vă oferă cele mai rafinate băuturi la prețuri de producător

Făcând abstracție de culoarea politică

CONSILIERII JUDEȚENI SOLICITĂ UNANIM REZILIEREA CONTRACTULUI DINTRE CONSILIUL MUNICIPAL ȘI PARKTRONIC

Ieri, la orele amiezii, consilierii județeni s-au întâlnit în ședința ordinară pe luna septembrie. Cele 11 puncte trecute pe ordinea de zi nu au dat prea mare bătaie de cap consilierilor, discuții mai aprinse înregistrându-se doar la propunerea secretarului Ioan Silaghi de a se desemna reprezentanții în Comisia Autorității Teritoriale de Ordine publică. Fapt ce nu s-a mai petrecut însă, din cauza informării tardive a consilierilor cu privire la această nouă prevedere guvernamentală.

Indemnizații majorate

Ca de obicei, consilierii au votat repartizarea către bugetele locale a sumelor defalcate din impozitul pe venit, pentru plata ajutorului social pe luna august, conform Legii 416 din 2001, după care au trecut la lucruri mai serioase, cum ar fi majorarea propriilor indemnizații.

Începând cu luna octombrie, indemnizațiile președintelui, vicepreședinților și consilierilor județeni vor suferi o creștere de 12 procente, conform ordonanței 187 din 2001 cu privire la creșterile salariale ce se acordă personalului din sectorul bugetar în 2002. Astfel, Caius Parpală, președintele CJA, are un salariu brut de **25,5 milioane de lei**, iar cei doi vicepreședinți, Gheorghe Falcă și Claudiu Cristea, câte **22,7 milioane de lei.** La rândul lor, consilierii județeni vor fi recompensați pentru participarea la ședințe cu o indemnizație de **3,8 milioane de lei**, minus impozitul aferent.

Înlesniri la plată și repartiții de sume

Consilieri au aprobat acordarea de înlesniri la plata majorărilor de întârziere pentru impozitul pe salarii, nevirat la termen în anul 1999, de către S.C. Foraj Sonde Zădăreni. Majorările de întârziere se ridică la 150 de milioane de lei și s-au acumulat din cauza clienților societății, în special S.N.P. Petrom, care nu onorează la timp plata pentru lucrările executate.

Administratorul societății, Gabriel Olariu, a mai specificat în referatul adresat CJA că societatea are în derulare un program de redresare financiară prin care se urmărește recuperarea creanțelor societății, precum și diminuarea creditelor bancare, generatoare de dobânzi, în vederea asigurării lichidităților necesare bunei desfășurări a activității.

Consiliul Județean a fost nevoit să modifice repartizarea sumelor defalcate din taxa pe valoarea adăugată pentru acoperirea cheltuielilor de personal la unele instituții de învățământ din județ, la centrele de consultanță agricolă și la câteva consilii locale.

„Necesitatea acestei modificări constă în lipsa de surse de finanțare, începând din luna octombrie, la unele consilii locale, cum ar fi Lipova, Felnac sau Vladimirescu, „gaura" totală însumând 20 de miliarde de lei", a precizat Caius Parpală.

Regia de Apă Canal stă bine cu banii

Conducerea Regiei de Apă Canal (RAAC) a prezentat un raport cu privire la situația economico-financiară a instituției în perioada august 2001- august 2002. Din raport reiese că, în urma restructurărilor de personal și a reducerii costurilor, RAAC și-a îmbunătățit situația financiară. Astfel, la sfârșitul lunii august profitul de exploatare s-a ridicat la 14.240,6 milioane de lei, fapt care va permite regiei să achite fără probleme rata scadentă la creditul BERD, accesat pentru modernizarea stației de epurare a municipiului.

Un pic de schimbare se prevede și la S.C. Construcții Rutiere, societate aflată, de asemenea, sub tutela CJA. În viitorul apropiat se vor scoate la vânzare sediile din Gurahonț, Hălmagiu, Vărădia, Șilindia, Semlac, Lipova, Ineu, Chișineu-Criș și Sebiș, lucru care va atrage după sine o comasare a activității și reducerea numărului de personal.

CJA solicită sediul Bancorex

Pentru că, în prezent, CJA se confruntă cu o lipsă acută de spații, necesare mai ales direcțiilor subordonate, consilierii și-au dat acordul de preluare cu titlu gratuit, din patrimoniul Băncii Comerciale în patrimoniul județului, a sediului „defunctei" Bancorex. După acceptul consilierilor va mai fi nevoie însă ca și Guvernul să-și dea girul în acest sens.

Protest împotriva Parktronic

Așa după cum a promis în ședința CJ din august, consilierul Sever Jurcă a întocmit o scrisoare de protest împotriva sistemului de parcare cu plată instituit de Parktronic, cu girul Consiliului Local Municipal. Scrisoarea, în care se solicită rezilierea contractului cu Parktronic, este adresată Consiliu-lui Local și a fost votată în unanimitate de către consilierii județeni.

„Chiar dacă am avut personal de suferit de pe urma sistemului, ideea mea de a face acest protest este mai veche și aș dori să se precizeze acest lucru pentru a nu se crea impresia că e vorba despre o răfuială personală", a precizat dl. Jurcă înainte de a da citire documentului, pe care îl redăm în întregime.

SORINA AMBRUȘ

Către, CONSILIUL LOCAL AL MUNICIPIULUI ARAD

Consiliul Județean Arad, în calitate de organ ales de conducere a Județului Arad, întrunit în ședința ordinară din data de 30 septembrie 2002, **luând act de nenumăratele sesizări și reclamații ale cetățenilor municipiului Arad în legătură cu abuzurile săvârșite de societățile Belsirim Automotive, Parktronic și Spectrum-Det, care se ocupă cu administrarea parcărilor,** atrage atenția Consiliului Local Arad asupra următoarelor aspecte:

1. Este de neînțeles acceptarea clauzei din contractul încheiat cu S.C. Belsirim Automotive S.R.L., prin care acestei societăți îi revine 70% din încasările realizate în urma perceperii taxei de parcare, iar Consiliului Local să-i revină doar 30% din aceste încasări.

Considerăm că Municipiul Arad este păgubit în mod evident în urma acceptării acestei clauze.

2. Este inacceptabil ca posesorii de autovehicule să plătească suma de 120.000 lei pentru cartela care urmează a fi utilizată la obținerea tichetului de parcare și care nu include o sumă de bani pentru parcarea efectivă. Prin această metodă, practic, se creditează societatea Parktronic cu sume imense de bani, iar persoanele care tranzitează Municipiul Arad și care vor să staționeze câteva minute aici sunt obligate să plătească 220.000 lei (costul minim al unei cartele încărcate) pentru câteva minute de parcare.

3. Locurile de parcare au fost stablite în mod arbitrar de către societățile Belsirim și Parktronic, încălcându-se regulamentul de aplicare a Decretului 328/1996 privind circulația pe drumurile publice, ca de exemplu parcarea pe trotuare, parcarea oblică și la mai puțin de cinci metri de colțul străzii.

4. Sistemul blocării roților și ridicării autovehiculelor pentru care nu s-a plătit taxa de parcare este neconstituțional, încălcându-se prevederile art. 41, proprietarul unui bun are dreptul de a se bucura și dispune de el în mod exclusiv și absolut.

5. În dorința de a obține cât mai mulți bani, societatea Belsirim a stabilit locuri de parcare și pe străzile mărginașe din municipiu, obligând locatarii să plătească sume importante acestei societăți pentru a-și putea parca mașina în fața casei. Pensionarii și persoanele cu venituri mici nu fac față acestor plăți.

6. Este incorectă stabilirea orelor de parcare între 8,00 și 20,00 în timpul săptămânii, iar sâmbăta între orele 8,00 și 16, deoarece posesorii de autovehicule care se deplasează cu mașina la serviciu plătesc taxe de parcare atât în fața sediului societății în care lucrează cât și în fața casei, ceea ce este inadmisibil, pentru că se ajunge la situația în care costul parcării pentru o lună de zile să depășească un salariu mediu pe economie.

7. Angajații societății de pază și protecție Spectrum-Det terorizează posesorii de autovehicule din Municipiul Arad, folosind violența verbală și fizică împotriva acestora atunci când îndrăznesc să protesteze față de măsurile abuzive luate împotriva lor. De altfel, de la implementarea sistemului de parcare în Arad, agenții de pază ai acestei societăți se substituie organelor de poliție, care refuză să intervină atunci când sunt sesizate de către cetățeni în legătură cu abuzurile săvârșite împotriva lor.

Având în vedere toate aceste motive, precum și altele care nu au fost cuprinse în această scrisoare, **solicităm Consiliului Local al Municipiului Arad rezilierea contractului cu societatea Belsirim Automotive privind parcarea în Municipiul Arad și găsirea unui alt mod de taxare rezonabil, eficient și benefic pentru cetățenii orașului.**

APARTAMENTELE VÂNDUTE DE PRIMĂRIE AU, DE-ACUM, OFICIAL, PROPRIETARI

● Ieri, locatarii au intrat în posesia contractelor și a cheilor

Ieri, câștigătorii licitației organizată de Primărie în urmă cu o lună - prin care aceasta vindea 30 de apartamente ale blocului X42 din cartierul Aurel Vlaicu - au devenit oficial proprietarii apartamentelor licitate. Aproape toți au așteptat în fața blocului, în jurul orei 14,30, ca reprezentanții Primăriei să le înmâneze cheile. Cei mai mulți erau tineri, unii căsătoriți, alții cu copii, însă toți emoționați că de-acum au o locuință a lor.

Noii proprietari au primit cheile și contractele, urmând ca branșările locuințelor la utilități să fie făcute astăzi. Cele 30 de apartamente (cu 1, 2, 3 sau 4 camere) au fost construite din banii Primăriei și vândute la licitație. Deși prețurile au fost ceva mai mari decât cele de pe piață (între 10.000 și 25.000 de euro), un avantaj pentru achiziționarea apartamentelor a fost vânzarea lor în rate, eșalonate pe o perioadă de 15 ani.

Viitorii locatari au fost felicitați de primarul Dorel Popa, viceprimarul Levente Bognar și de mai mulți consilieri locali. „Această acțiune a întrecut așteptările noastre, a fost o competiție care a dus la încasarea unor sume mai mari decât ne așteptam noi. Banii îi vom rula, făcând alte apartamente cu care vom proceda la fel. Vă doresc să vă simțiți bine în casa pe care de-acum o aveți", a spus primarul Popa.

Florin Bătrânuț are 29 de ani și este căsătorit. Împreună cu soția, are un venit lunar de puțin peste 6 milioane de lei. Pentru un apartament cu două camere „s-a bătut" la licitație cu alți cinci. „Am câștigat licitând 5520 de euro, bani pe care i-am plătit deja. Restul de până la 15.700 de euro îl voi plăti în 15 ani. Sunt fericit că am reușit să achiziționez o locuință nouă. Până acum am stat cu părinții. N-am avut altă alternativă, cumpărarea în rate mi s-a părut cea mai bună soluție. Rata lunară de 65 de euro e suportabilă."

GERLINDE KNAP
FOTO: ONORIU FELEA

ACTUALA CONDUCERE PSD ARAD N-ARE NIMIC ÎN COMUN CU SOCIAL-DEMOCRAȚIA

– Domnule deputat Dorel Zăvoianu, comentând măsura luată împotriva d-voastră pe linie de partid, de actuala conducere a PSD Arad, ați declarat că actualii lideri, în frunte cu primarul Dorel Popa, s-au îndepărtat extrem de mult de social-democrație. V-am ruga să ne precizați în ce constă această îndepărtare de la conduita ideologică a partidului?

– Din câte îmi amintesc, am folosit o expresie mult mai nuanțată și anume că actuala conducere a PSD Arad nu are nimic în comun cu social-democrația. Orice arădean de bună credință se poate convinge de acest lucru, comparând oferta electorală a primarului Popa din anul 2000, ofertă încărcată cu promisiuni de mai-binе pentru fiecare cetățean, cu ceea ce se petrece în prezent. Acum, accentul nu se pune pe interesul cetățeanului, ci pe îmbogățirea unui grup clientelar în dauna și pe spinarea arădenilor.

Cetățeanul de rând trebuie să plătească o sumă exagerat de mare pentru parcarea autoturismului propriu în municipiu sau să fie umilit de cei care-i blochează roțile sau îi confiscă mașina, trebuie să-și debranșeze locuința de la căldură și să-și lase familia în frig de teama costurilor exagerate pe care le presupune acel „Contract-fantomă" cu americanii, să-și vadă mereu amenințat locul de muncă, să constate că locurile de agrement s-au transformat în cabaret (mă refer la Ștrand), să suporte o gălăgie infernală până dincolo de miezul nopții sau să trăiască într-un oraș cu străzile făcute vraiște. În acest timp, un grup clientelar destul de restrâns, dar cu largi legături cu lumea interlopă, ia fără rușine câte 70 de procente din orice afacere publică. Atunci, mai putem vorbi despre satisfacerea intereselor cetățenilor Aradului? În opinia mea, promovarea unei politici social-democrate înseamnă cu totul altceva. Asta mă duce cu gândul la trecutul politic al primarului Dorel Popa, care ba a cochetat cu monarhia, ba a candidat ca și consilier local pe listele CDR-ului, până în 2000 terfelind pe toate gardurile tot ceea ce era legat de social-democrație și de PDSR. Mai mult, se înconjoară de persoane care, prin trecutul lor, reprezintă tot spectrul politic românesc, mai puțin curentul social-democrat. Puțini, câți au mai rămas de stânga în fruntea PSD Arad, sunt marginalizați sau excluși. Dincolo de orice, consider că este de datoria mea să trag un semnal de alarmă, cu atât mai

mult cu cât social-democrația nici nu începe și nici nu se termină cu câțiva indivizi care s-au cățărat în fruntea organizației arădene prin mijloace, evident, mai puțin ortodoxe.

DORU SINACI

COLABORARE ROMÂNO-ITALIANĂ, PE PROBLEME DE MEDIU

Președintele Consiliului Județean Arad, dl. Caius Parpală, s-a aflat în Italia în perioada 25-27 septembrie 2002, la invitația clubului Rotary Dell'Adda și a parcului Adda Nord. Din delegație au mai făcut parte d-na Mihaela Stănescu, directorul Direcției Relații Externe și Integrare Europeană, d-na prof. univ. doctor Lizica Mihuț și dl. conferențiar universitar doctor Dorin Herlo, care au reprezentat Universitatea Aurel Vlaicu și Clubul Rotary Arad, precum și reprezentanți ai Academiei Române. Au avut loc mai multe întâlniri cu conducerea provinciei Bergamo și cu reprezentanți ai asesoratului pentru mediu din regiunea Lombardia.

Cu prilejul acestei vizite a fost semnat un protocol de colaborare în domeniul Protecției mediului, care se înscrie în limitele Acordului de Cooperare încheiat între regiunea Lombardia și Județul Arad în 1999. Proiectul, în valoare de 58.500 Euro, va fi finanțat de către Regiunea Lombardia, Provincia Bergamo și Parcul Adda Nord și se va desfășura pe o perioadă de trei ani, începând cu această toamnă.

Acordul de Cooperare început în urmă cu trei ani, în cadrul căruia au avut loc mai multe contacte și discuții între parteneri, are ca finalitate organizarea unei misiuni economice și instituționale lombarde în județul Arad în 2003 și inițierea unor legături de colaborare cu provincia Bergamo. În planul protecției mediului s-a examinat oportunitatea inițierii unui proiect ecologic pentru lunca Mureșului.

S. AMBRUȘ

Infracțiuni în vamă!

COMPONENTE DE CALCULATOARE FĂRĂ ACTE...

La Biroul Vamal Nădlac, pe sensul de ieșire din țară, s-a prezentat cetățeanul **Mosorivschi Felix Eunor**, care se afla la volanul unui autoturism înmatriculat cu numărul B 54 CCC. Existând suspiciuni cu privire la conținutul bagajelor, vameșii au procedat la un control amănunțit. Astfel, s-au descoperit 7 bucăți CD-ROM și 130 bucăți microprocesoare ascunse pe corpul șoferului și sub scaunul acestuia. Valoarea bunurilor confiscate se ridică la 8356 Euro. Bunurile au fost confiscate iar lui Mosorivschi F. E. i s-a aplicat o amendă de 75 de milioane de lei. ● Așa după cum prezentam săptămâna trecută, tot la Biroul Vamal din Nădlac a fost depistat cetățeanul român **Charapan Mihai**, în autoduba căruia s-au descoperit nu mai puțin de 120 de baxuri cu țigări, marca Memphis, în valoare totală de 30.000 Euro. Acesta a fost sancționat cu o amendă de 75 milioane lei.

S. GHILEA

KLEIN A SCĂPAT ÎNCĂ O DATĂ

În mapele consilierilor județeni s-a aflat ieri și raportul Biroului Audit Public Intern al CJA, cu privire la activitatea lui Ioan Klein, șeful Corpului Gardienilor Publici (CGP) și a contabilei Nory Belcea. Cu toate acestea, în ședință nu s-a luat în discuție acest aspect, deși lui Klein i se pregătește „debarcarea" de ceva timp, susținută vehement de membri „marcanți" ai PSD-ului local, cum ar fi Rodica Borza.

Chiar dacă lui Klein i s-au adus numeroase învinuiri, concluziile controlului nu susțin deloc acuzele lansate din diferite direcții.

Celor doi li se impută suma de 1,3 milioane de lei, care reprezintă contravaloarea reparației autoturismului AR - 01 - KIA, cu care Klein a avut accident și 17,5 milioane de lei - contravaloarea cartelelor telefonice pentru telefoanele mobile personale ale unor angajați ai CGP, cheltuieli care nu se justifică.

Controlul a avut ca finalitate, deocamdată, obligarea celor doi de a restitui sumele respective. Dar, probabil că, dușmanii declarați nu se vor mulțumi doar cu atât.

S. AMBRUȘ

Profesoară vinovată

O profesoară din Arad riscă să fie exclusă din învățământ după ce a învoit de la oră o elevă pentru a-i face un serviciu, iar în acel interval de timp fata a fost acostată pe stradă de cîțiva băieți, a anunțat șeful Inspectoratului Școlar Județean (ISJ) Arad, Pavel Sîrbu.

Potrivit lui Sîrbu, profesoara, al cărei nume nu a fost dat publicității, cumpăra frecvent lapte de la familia fetei, iar joi, ea a trimis-o acasă pe eleva în vîrstă de 12 ani pentru a-i aduce laptele.

Pe stradă, fata a fost acostată, însă, de trei băieți, care i-au propus să o ducă acasă cu mașina. Pentru că locuiește departe de școală, eleva a acceptat propunerea lor, iar pe drum, băieții au început să îi facă avansuri. După ce a țipat și a cerut în mod repetat să coboare din mașină, fata a fost eliberată. Cînd a ajuns acasă, ea le-a povestit părinților ce i s-a întîmplat, iar aceștia au anunțat de urgență conducerea ISJ Arad, care a sesizat Poliția. "Este inadmisibil ceea ce s-a întîmplat. Profesoara în cauză a fost deja exclusă din Consiliul de judecată al școlii și i s-a suspendat dreptul de a-și mai ține orele de diriginție", a declarat Pavel Sîrbu, adăugînd că a primit mai multe sesizări legate de practica unor cadre didactice de a trimite elevii după țigări sau alte produse.

Poliția a declanșat o anchetă pentru identificarea tinerilor care au acostat-o pe elevă, iar în funcție de rezultatul anchetei, profesoara urmează să suporte și alte sancțiuni, riscînd chiar să fie exclusă din învățământ.

MARȚI, 1 OCTOMBRIE 2002

TVR 1

7,00 Bună dimineața, România!
10,10 Avanpremieră
10,15 Om bogat, om sărac - s. rel.
11,15 Iartă-mă! - rel.
12,15 Teleenciclopedia - rel.
13,15 Pasiuni - s.
14,00 Jurnalul de prânz
14,25 Avanpremieră
14,30 Puncte cardinale
15,00 Vector III
16,00 Kronika
17,00 Așa e viața! - s.
17,50 Știri
17,55 Oferta lui Leo (I)
18,30 Mini jurnal - Știri pentru copii
18,35 Oferta lui Leo (II)
19,00 Jurnal. Meteo. Sport
20,00 Iason și legenda argonauților - aventuri, SUA, 2000
21,00 România 1 ... și strada
21,05 Iason și legenda argonauților - p. a II-a
21,55 Seară de seară
23,00 Jurnaul de noapte
23,30 Cu ochii'n 4
0,00 Jurnal internațional Herald Tribune

TVR 2

8,45 Desene animate - rel.
9,10 Lumea lui Chiț-chiț - rel.
10,05 Diminețile unui bărbat cuminte
12,15 Drumul spre Avonlea - s.
13,10 Tribul - s.
13,45 Desene animate - rel.
15,00 Știri
15,05 Toți, împreună
15,50 Tribuna partidelor...
16,30 Călătorind prin țară
17,05 B.R.I.G.A.D. - s.
18,00 Știri regionale
18,15 Gura presei
19,30 Banatica (emisiune în limba germană)
20,05 Invenții
20,45 Alee cu ghimpi
21,00 Locuință pentru doi - s.
21,30 Stejar - extremă urgență - dramă, România, 1974
23,05 Cauza și defectul

PRO TV

7,00 Teo - rel.
8,00 Știrile Pro Tv - Ziarul dimineții tale
9,15 Tânăr și neliniștit - s. rel.
10,15 Magazin Liga Campionilor UEFA - rel.
11,15 Familia Bundy - s. rel.
12,00 Nume de cod: Eternity - s. rel.
12,55 Știrile Pro Tv
13,00 13-14 cu Andrei Gheorghe
14,00 Criminaliștii - s.
16,00 Tânăr și neliniștit - s.
17,00 Știrile Pro Tv
17,45 Teo
19,00 Știrile Pro TV * Sport * Vremea
19,45 Solo - SF, SUA, 1996
21,30 Fotbal din Liga Campionilor UEFA
* Știrile Pro TV (la pauza meciului)
0,00 Rezumat UEFA
1,00 Nume de cod: Eternity - s.
2,00 Incertitudini - dramă, SUA, 1990

TV ACASĂ

6,00 Între iubire și ură - s. rel.
7,45 Învață spaniola cu Victor - rel.
8,00 Doctorul casei - rel.
8,15 Povestiri adevărate - rel.
8,45 Căsuța poveștilor - rel.
9,15 Secretul iubirii - s. rel.
10,15 Terra nostra - s.rel.
11,15 De 3 x femeie - rel.
12,05 2 plus 2 - rel.
12,15 Clona - s. rel.
13,15 Dragoste și putere - s. rel.
13,45 Femei înșelate - s.
15,00 Din viață - rel.
15,30 Betty cea urâtă - s.
16,30 Terra nostra - s.
17,30 Între iubire și ură - s.
19,20 Doctorul casei
19,30 Povestiri adevărate
* Vremea de acasă
20,00 Secretul iubirii - s.
21,00 De 3 x femeie
21,50 2 plus 2
22,00 Clona - s.
23,00 5' shopping
23,05 Dragoste și putere - s.
23,30 Povestiri adevărate - rel.
0,00 Învață spaniola cu Victor - rel.
0,15 Muzica de Acasă - rel.
1,00 Petrecerea - rel.
2,00 De 3 x femeie - rel.
2,50 2 + 2 - rel.
3,00 Acasă la români - muzică populară -rel.

HBO

8,00 Erin Brockovick - dramă, 2000
10,05 Cinema ● Cinema ● Cinema
10,35 Băieți și fete - comedie, 2000
12,10 Cea mai bună speranță - dramă, Franța, 2000
13,05 Iosif, regele viselor - animație, 2000
15,05 Pact cu diavolița - comedie, 2000
16,40 Un loc liniștit - dramă, 1998
18,20 Ochiul Evei - thriller, Norvegia, 1999
20,00 Clubul inimilor zdrobite - dramă, 2000
21,35 Mintea unui bărbat însurat - s.
22,05 Mumia - aventuri
0,10 Ghost Dog: Calea samuraiului - dramă, 2000

PRIMA TV

7,00 Prietene și rivale - s. rel.
8,00 Zid
11,30 În căutarea dreptății - s. rel.
12,25 Clip Art
12,30 Ed - rel.
13,30 Desene animate
14,00 Copiii spun lucruri trăznite - rel.
14,30 Vrei să fii miliardar? - rel.
15,00 În familie - s. rel.
15,30 Nemuritorul - s.
16,30 Prietene și rivale - s.
17,30 M.A.S.H. - s.
18,00 Focus
19,00 Copiii spun lucruri trăsnite
19,30 Vrei să miliardar?
20,00 În familie - s.
20,30 Johnny „Pericol" - comedie, SUA, 1984
22,30 Focus Plus
23,15 M.A.S.H. - s. rel.
0,00 Nemuritorul - s. rel.
1,00 În familie - s. rel.
1,30 Focus - rel.

ANTENA 1-TV ARAD

7,00 Observator * Sport
8,00 Cafeaua cu sare - emisiune matinală prezentată de Dana Deac
9,00 Știri TVA - rel.
9,30 Magazin sportiv - rel.
10,00 Isabella - s., rel.
11,00 Maria Emilia - s.
13,00 Știrile amiezii
13,15 Detectivii Hart - s.
14,00 Furie oarbă - f. rel.
16,00 Muzică populară
16,30 Publicitate, Promo
16,45 Știri TVA
17,15 Isabella - s.
17,50 Babilonia - emisiune prezentată de Augusta Dumitrașcu
19,00 Observator * Sport * Meteo
20,00 Din dragoste - emisiune prezentată de Mircea Radu
22,00 Observator * Sport * Meteo
22,15 Știri TVA
22,30 Marius Tucă Show
0,00 Bette - s.
0,30 Observator - rel.
1,30 Maria Emilia - s. rel.
3,30 Marius Tucă Show - rel.
5,00 Bette - s., rel.
5,30 Babilonia - rel.

TV RCS

9,00 Rock on the Earh - divertisment
9,30 Știri 1 - el.
10,10 5 minute de carte
10,15 Tradiții și folclor
10,30 Neon Rider - s.
11,15 Dulce ispită - s. rel.
12,00 Microb emis. sportivă - rel.
13,30 Știrile RCS 2
14,10 5 minute de carte
14,15 Videoclipuri
14,30 Dulce ispită - s., rel.
15,15 Videoclipuri
15,30 Să ai încredere în Beatrice - f.
17,00 Conviețuiri
17,30 Știrile RCS 1
18,10 5 minute de carte
18,15 Prima dragoste - f.
19,45 Videoclipuri
20,00 Emisiunea De ce?
21,00 Canguros - s.
21,45 Videoclipuri
22,00 Știrile RCS 2
22,40 Aceasta este marea - f.
24,00 Închiderea programului

B1 TV

7,00 Espresso
10,00 Un altfel de buletin de știri - rel.
11,00 Brigada specială - rel.
11,30 Paranormal - rel.
12,00 La Strada - rel.
12,30 Știri
13,00 Nașul - rel.
14,30 Prințul din Bel Air - s. rel.
15,30 Fan X
16,00 Rez. Bundesliga
17,00 Prințul din Bel Air - s.
18,00 La Strada
18,30 Știri
19,30 Mitocanii din Beverly Hills - comedie, 1993
21,30 Știri
22,00 Nașul
23,30 Rez. Bundesliga

TELE 7 ABC

7,35 Telejurnal - rel.
8,05 Videoclipuri
11,00 Tentații - rel.
12,00 Doc. DW
13,00 Videoclipuri
14,00 Apel: Crimă - rel.
15,35 Videoclipuri
16,30 Atelierul lui Newton - s.
17,00 As Show - rel.
18,00 Doc. DW
18,30 Telejurnal
19,00 Doc. DW - Marcă germană
19,30 Dreptul de a ști - f. SUA
21,30 Concert
22,30 Doc. DW
23,00 Telejurnal
23,35 Videoclipuri
1,00 Activ FM

REALITATEA TV

6,45 Trezirea la realitate - Adina și Carmen
10,00 English News
10,15 Business Class - rel.
10,40 Ora de muzică - rel.
12,40 Adevărul din spatele adevărului - rel.
14,40 Documentar (Al treilea Reich)
15,40 Documentar
16,15 În centrul atenției - Mihai Gadea
17,15 În fața națiunii - Adriana Bahmuteanu
19,15 Realitatea zilei
19,30 30 minute cu Mircea Badea
20,15 Economia - Constantin Rudnitchi
21,40 Monologuri cu Oreste
22,15 Zece și un sfert - Stelian Tănase
23,30 Retrospectiva zilei
23,45 Business Class - Dan Holland
0,00 English News
0,15 30 minute cu Mircea Badea - rel.
1,15 În fața națiunii - rel.
3,15 Economia - rel.

Redacția Adevărul nu își asumă răspunderea pentru modificările ulterioare intervenite în programele TV

PUNR a lansat

„APEL CĂTRE TRANSILVANIA”

Generalul (r) Chelaru pune „tunurile” pe „antipatrioți”

Sâmbătă, la Turda, s-a desfășurat ședința lărgită a Biroului Permanent al PUNR. Pe lângă membrii Biroului Permanent, au fost prezenți reprezentanți ai organizațiilor teritoriale. Din partea organizației județene Arad au participat Emil Roman, secretar general (membru în Biroul Permanent) și vicepreședinele Teodor Mihuț. • A fost stabilit un calendar exact al întrunirilor PUNR: pe data de 12 octombrie, la Iași, vor fi alegeri la organizația centrală de femei • 22 octombrie, la Tg. Mureș - alegeri la organizația de tineret. • 30 noiembrie, Brașov - Consiliul Național al PUNR

Consilierii PUNR - „mână liberă”

Președitele PUNR, generalul (r) Mircea Chelaru, le-a spus celor prezenți că, în teritoriu, aleșii PUNR au mână liberă să coopereze cu consilierii locali și județeni ai altor partide, în folosul comunităților și nu să facă opoziție de dragul opoziției (Consilierii de la Tg. Mureș au relevat că nu au altă cale de a servi interesele comunității decât de a coopera cu consilierii UDMR, lucru care se și întâmplă). • Președintele Chelaru a avut discuții cu lideri ai altor partide dar, deocamdată, nu se profilează nici o fuziune sau alianță, PUNR nefiind afectat de legea care prevede pentru reînscriere minimum 50.000 de membri. După încetarea existenței Alianței Naționale (PNR-PUNR), foștii membri ai PUNR nu au migrat spre alte partide, ci au revenit la PUNR, care a fost reînscris în registrul partidelor politice. Mai mult, au venit în partid și numeroși membri ai fostului PNR.

Comemorarea victimelor horthysmului

A doua zi, duminică, în organizarea PUNR, a avut loc comemorarea victimelor ucise de către trupele horthyste la 24 septembrie 1944. Pe lângă PUNR-iști, la manifestare au participat doar reprezentanții Primăriei și Consiliului Local (primarul, PSD-ist, a fost prezent). Peste 400 de persoane au participat la parastas.

„Apel către Transilvania”

Revenind la ziua de sâmbătă, Biroul Permanent a aprobat documentul intitulat „Apel către Transilvania”. Deși cu o vădită tentă propagandistă în favoarea PUNR, „Apelul” cuprinde destule paragrafe care, după cum ne-a declarat vicepreședintele Teodor Mihuț **„reflectă dezastrul la care s-a ajuns în urma abandonării interesului național, în favoarea intereselor unor clici pornite pe acapararea avuției naționale și a comisioanelor dinafară care le „resplătesc” eforturile de subminare a interesului național”.**

❑ **„... în ultimii 13 ani s-au manifestat tendințe de agravare continuă a stării Națiunii Române, agravarea fiind, în multe privințe, ireversibilă”**, se arată în „Apel”, care continuă, pe o tonalitate extrem de dură: **„Contribuția financiară masivă a mafiilor locale și naționale a propulsat în administrația publică și în Parlamentul țării, pe liste de partid, o camarilă politică servilă, oportunistă și imorală, total străină de interesul național și de problemele economice și sociale grave cu care se confruntă cetățenii țării.”**

❑ În continuare, se consideră că Transilvania a ajuns un **„obiectiv de manipulare politică și electorală”** și din această cauză „are o reprezentare parlamentară de formă, de circumstanță teritorială, cu deputați și senatori care, în majoritate, servesc doar interese de clan și de partid.”

Și noi am fost de vină!

Precizăm că intertitlul ne aparține, dar el se impune, din moment ce în „Apel” scrie, negru pe alb: **„Căderea noastră electorală a fost cauzată, în principal, de erorile politice, făcute la nivelul național. De aceea, ne-ați sancționat drastic la alegerile parlamentare din noiembrie 2000. Trebuie să recunoaștem că am fost obligați să acționăm în circumstanțe politice nefavorabile, pentru a contracara prin toate mijloacele, ofensiva antinațională a unor forțe conjugate, în plan intern și extern. Dar acum, în absența PUNR din Parlamentul României, într-un mod cu totul condamnabil, sfidând pur și simplu, electoratul român din Transilvania, ca și înteaga țară, se acceptă compromisuri umilitoare, care merg până la eliminarea limbii române și instituirea separatismului școlar pe criterii etnice!”**

SIMION TODOCA

PSM IA MĂSURI DURE

La sfârșitul săptămânii trecute, Mihai Lelik, președintele organizației județene a PSM și Octavian Cheț, vicepreședinte, s-au deplasat în mai multe localități din județ, pentru a monitoriza filialele. Au fost distribuite peste 100 de carnete de partid și 50 de adeziuni. ● În urma lipsei de activitate, președinții organizațiilor Ineu și Pâncota, adică Simion Puf, respectiv Teodor Cilan, au fost suspendați din funcții. La Ineu a fost însărcinat cu reorganizarea filialei Ioan Tot, iar la Pâncota, Ioan Ciul. **„Cei care nu dovedesc responsabilitate și demnitate, nu mai pot face parte din marea familie socialistă. Cei doi au dovedit că nu sunt demni de funcțiile pe care le-au ocupat. Avem de îndeplinit o sarcină extrem de importantă, reînscrierea partidului la Tribunal, nu în condiții minimale, ci având peste 70.000 de membri. Trebuie să ne unim cu toții forțele, nu unii să muncească, iar alții doar să-și dea cu părerea și să emită pretenții la alcătuirea listelor de candidați”**, a declarat Lelik.

S. TODOCA

Politica la țară

„NU-I LASĂ BĂTRÂNII”

Martin Leontin, 23 ani, lucrător PECO, Gurahonț

– Vă interesează politica?

– Puțin.

– Ce înseamnă puțin?

– Puțin înseamnă nu prea mult. Nu mă implic.

– Nu credeți că ar trebui să vă implicați în politică?

– De ce să mă implic, devreme ce pe politicieni îi doare în fund de noi? Ăsta-i adevărul. Dacă i-ar interesa, ar micșora impozitul pe salarii. Dacă eu mă angajez, iau un salariu de două milioane. Impozitul pe salariu e 70%. Statul ia 70% din salariul meu. De ce nu-mi dă mie 70% și să ia statul 30%?

– Dacă v-ați implica în politică ați ajunge să hotărâți, în timp, dvs. aceste procente și nu i-ați lăsa pe alții să vă hotărască soarta.

– Generația tânără încă nu a urcat sus.

– Va urca, în timp, dar trebuie să se implice de pe-acuma.

– Da. Partidul Umanist e cel mai bun. Iar tânăra generație va urca sus cel puțin peste 10 ani. Deocamdată nu-i lasă bătrânii. Asta-i toată chestia. Generația mai în vârstă nu-i lasă pe ăștia tineri să urce mai sus fiindcă bătrânii au mentalitate comunistă.

– Dintre politicieni care credeți că ar fi mai bun?

– De la Partidul Umanist. Dl. Voiculescu.

– Faceți parte din PUR?

– Nu fac parte din nici un partid.

– Vreți să vă înscrieți în PUR?

– Nu știu. Depinde de avantaje. Nu avantaje materiale, ci avantaje dacă va merge țara mai bine.

– Și credeți că umaniștii ar putea aduce acel mai bine?

– După cum am văzut ce vorbesc și ce fac, s-ar putea ca la viitoarele alegeri ei să câștige.

I. IERCAN

Distracția unora și (ne)liniștea altora

SFÂRȘIT DE SEZON ESTIVAL PE ȘTRAND FĂRĂ TRICOLOR

*Doamna Ungur Livia, pensionară, locuiește aproape de Șrandul Neptun și ne spune **„bucuriile”** pe care i le oferă această proximitate.*

Aș dori ca și rândurile mele să apară în acest ziar, fiindcă ceea ce am de spus deranjează și interesează o mare parte a locuitorilor urbei. Locuiesc în Arad pe str. Praporgescu nr. 24, stradă cu „cântec” în vecinătatea Șrandului Neptun, unde muzica e la ea acasă, iar decibelii la mare înălțime.

Nu este pentru arădeni o noutate că, de circa patru ani, muzica de pe șrand a devenit un calvar pentru o mare parte a populației din Arad. S-au făcut și se mai fac încă sute de plângeri verbale sau în scris la organele locale, inclusiv la București, dar fără nici un rezultat. Domnul primar Dorel Popa și cei vizați, mereu caută soluții pe care nu le găsesc, deși în paginile acestui ziar, în articolul „Gospodărirea comunală are la îndemână „arme” suficiente pentru interzicerea zgomotului în incinta șrandului”, există o bază legală solidă, scris de ziarista Eugenia Bărdaș. Dar parcă nu ar fi fost de ajuns cinci luni de muzică, s-a organizat și „Zilele Aradului” - marea sărbătoare de patru zile, când, atât ziua, cât și noaptea pe frig, ploaie și tunete s-a cântat în draci, s-au bătut tobele în neștire, iar decibelii au luat-o razna. Alte nopți albe, nervi și revoltă față de cei care își bat joc de răbdarea și odihna celor deranjați. Oare cui folosește această muzică urlătoare? Nici măcar celor de pe șrand, fiindcă, cu timpul, acest exces de decibeli le va afecta grav auzul.

Din păcate nici cu această sărbătoare nu se va termina nebunia, fiindcă urmează „Ziua Pensionarilor” cu care ocazie inventivul nostru primar cine știe ce mai pune la cale.

În ziua de 19, prima zi din „Zilele Aradului”, șrandul nu avea nici un aspect de sărbătoare. La nici una din intrările pe șrand n-a existat nici măcar un drapel cu tricolorul românesc. În schimb, pe terenul unde se servea masa pensionarilor, erau împrăștiate peste tot baloane albastre și albe, dar nici un balon în frumoasele culori roșu, galben și albastru ca să ne înveselească ochii și să știm că trăim în România.

Poșta paginii politice

Domnul primar al Aradului proaspăt sosit din America s-a dezobișnuit de aceste culori, nu degeaba i se zice primarul Americii, unde ar fi mai potrivit având rezultate pe măsura cerințelor. Nu știam că noul director al G.C.A., Edeleni Coloman, are idei atât de originale încât să „scalde” (dintr-un avion utilitar la joasă altitudine) cu câteva sute de kilograme de confetti pe cei aflați în fața Primăriei (nu prea mulți).

La fel de năstrușnică a fost și găselnița cu lansarea la apă a autoturismului - premiu atârnat pe un cablu montat deasupra Mureșului. Oare cu acești bani nu s-a putut face ceva mai util pentru arădeni?

În ultima zi a sărbătorii, 22 septembrie am trecut prin fața Primărirei unde n-am văzut drapele cu tricolorul românesc. În schimb peste drum, pe balconul clădirii PSD era arborat un drapel tricolor pe balcon se aflau patru persoane cărora m-am adresat întrebându-le de ce nu au atenționat și pe cei de la Primărie să scoată de la naftalină drapele și să le arboreze în fața Primăriei, deoarece este serbarea Aradului, iar Aradul face parte din România. La care unul din domnii din balcon mi-a zis: „e ușor să criticați”, răspuns la care nu mă așteptam, dar m-a întristat și am rămas fără replică, gândindu-mă ce răspuns ar fi dat primarul Clujului în această situație.

Ungur Livia, pensionară

Multe dintre obsevațiile d-nei Ungur sunt pertinente și nu sunt decât ecoul nemulțumirilor pe care le au locuitorii care stau în preajma Șrandului Neptun. Nemulțumiri cărora autoritățile locale, în frunte cu Primăria, nu le găsesc rezolvare.

În legătură cu absența tricolorului de la sărbătoarea „Zilelor Aradului” iarăși are dreptate d-na Ungur. Să sperăm că la următoarea ediție se va remedia această lipsă, dar și altele nenumărate și constatate cu ocazia primei ediții. În privința „ideilor originale” ale lui Edeleni Coloman, eu aș fi mai tolerant. Mereu ne plângem că edilii noștri sunt lipsiți de imaginație și idei. Iar când le au, îi condamnăm. Cred că inițiativa sărbătoririi Aradului nu e rea, dar ar trebui organizată altfel și să se țină seamă de toți locuitorii orașului.

În ceea ce-l privește pe primarul Clujului, el poate fi exemplu în unele acțiuni și contraexemplu în altele. Normal este ca fiecare primar să gândească cu propriul cap și s-o facă bine. Sperăm că sezonul estival fiind trecut, iarna va fi un sfetnic bun pentru autoritățile orașului și acestea să găsească soluții nu doar pentru distracția unora, ci și pentru liniștea altora.

I. IERCAN

ȘANSA ÎNVINSĂ SAU NEPUTINȚA INCULTURII

(Urmare din pagina 1)

De fapt credința îi era străină, cum străin îi era tot ce putea fi considerat valoare. Pentru el axiologia se constituia după alte criterii. După cum putea induce în eroare semenii.

Și a apărut șansa unică pentru acest ratat, pentru această pleavă umană de a se afirma. Folosind incapacitatea sa ca pe o nedreptate socială sau politică, individul a scurmat prin gunoaiele societății, ca orice scursoare și folosind tehnica cunoscută de a aduce osanale celor deveniți puternici a început să se afirme. Palavragiu cu experiență a reușit să suceáscă mințile oamenilor care l-au ales căpetenie a obștei, având și susținerea unora care au crezut sincer în el, dar mai ales a celor care se gândeau la afacerile pe care le pot derula sub oblăduirea lui. La început fructifică doar o sursă dar apoi călare pe situație înlătură fără ezitare pe cei care l-au ajutat dezinteresat, menținând doar unii adulatori, afaceriști fără scrupule, pe care îi folosește și-i manevrează în interesul său. Omul în culmea gloriei locale, face politică națională, internațională, devine priceput între ale ideologiei, unește și desface partide, grupuri de oameni. Cu simțul escrocheriei în sânge se lansează în afaceri oneroase, din care fără scrupule culege profituri, pe care le împarte și cu noii și mai presușii susținători.

Această șansă îi crează iluzia succesului în viață și de acum nu îi mai ajung vechii prieteni, nevasta devine plictisitoare, prinde gustul desfrâului, a unei vieți de sibarit. Disprețuiește pe cei mai prejos ca el, îi tratează de sus și le întinde, ca o favoare deosebită, mâna. Însoțit permanent de câte o femeie de moravuri suspecte, luând măsuri după capul său, deci pornite din ambiții și interese și nu din cultură, omul ajunge să fie cunoscut la adevărata măsură. Șansa devine în cele din urmă neșansa individului, pentru că se scufundă tot mai mult în cloaca propriului orgoliu și intră în conflict cu destinul comunității, care în cele din urmă îl elimină ca pe un corp străin, canceros, pentru a nu impieta veșnicia.

SE REINTRODUC GARANȚIILE!

Convorbire cu dl. DORU CÂMPAN, directorul S.C. ARTERM

(Urmare din pagina 1)

– Când se bagă apa în instalațiile de încălzire?

– După 5 octombrie. De ce, după 5 octombrie? Pentru că până ieri, 30 septembrie am mai preluat cereri de debranșare de la căldură, în acest fel cei care au solicitat debranșarea mai au la dispoziție câteva zile pentru executarea lucrării.

– Că veni vorba despre debranșare, câți arădeni au cerut acest lucru?

– Puțini, 1200. Cererile lor însumând aproximativ 6% din suprafața radiantă a orașului! De reținut însă și faptul că în pararel cu cei care au cerut debranșarea, au fost 350 arădeni care au cerut rebranșarea!

– O întrebare care „arde" pe toată lumea: vor fi cumva la iarnă probleme cu apa caldă și căldura?

– Eu cred că nu, CET-ul având în general, asigurat stocul de combustibil, în vreme ce datoria noastră la CET este de doar 14 miliarde de lei.

– Dar cu datornicii cum stați? Cine vă creează probleme? Populația, agenții economici....

– Populația, în nici un caz, arădenii fiind buni platnici, problemele pe care le avem datorându-se mai nou, deținătorilor de spații comerciale și prestări de servicii de la parterul blocurilor. Noroc cu Ordonanța 73 din august anul acesta care ne permite de-acum înainte să acționăm mult mai eficient împotriva acelora care se sustrag de la plata cheltuielilor ce le revin.

– Se zice că această Ordonanță 73 cam întoarce pe dos activitatea asociațiilor de proprietari...

– Nu, eu cred că este binevenită din multe puncte de vedere, ea introducând unele reglementări absolut necesare. Și aș începe cu aceea privind înființarea, organizarea, conducerea și controlul serviciilor energetice de interes local care se pune în Ordonanța 73 - constituie dreptul exclusiv al autorităților administrative publice locale.

– Asta, apropo de recentul control dispus de către Prefectură la Arterm...

– Nu comentez, ce a fost a fost...

– Mă rog. Și acestea fiind zise ajungem la chestiunea debranșării de la căldură - care precizează amintita Ordonanță se face doar cu acceptul scris al asociației de proprietari sau de locatari...

– ... Și sub semnătura reprezentanților legali ai acestora, dar nu în timpul sezonului de încălzire. Aceasta ar fi o altă noutate, înainte după cum se știe, debranșările putându-se face și iarna dacă cel în cauză suporta contravaloarea golirii și reumplerii sistemul cu apă.

– În acest caz, la debranșare mai este nevoie de acordul Artermului?

– Este nevoie pentru ca noi să putem scădea din valoarea facturii suprafața radiantă debranșată. Pe de o parte. Pe de alta, tocmai în această idee, la articolul 35 din Ordonanță se spune răspicat că utilizatorii de energie termică au obligația de a comunica în scris distribuitorului orice modificare a condițiilor care au fost avute în vedere la întocmirea și semnarea contractului de furnizare a energiei termice. Și tot în legătură cu debranșarea, Ordonanța 73 impune alături de acceptul asociației de proprietari și obținerea altor acorduri și avize cerute de către lege. În fine, actul în cauză reglementează și obligațiile celor care își montează termoteci.

– Treaba cu coșul de evacuare a gazelor care să depășească înălțimea blocului mai este în vigoare?

– Da, aceasta este o primă condiție, alte două fiind următoarele: 1. Obligația proprietarului de a avea un contract de service permanent, cu o firmă autorizată și 2. Răspunderea proprietarului apartamentului în solidar cu firma care asigură service-ul pentru eventualele pagube materiale sau pierderi de vieți omenești în caz de explozii provocate de proasta funcționare a instalației individuale de încălzire.

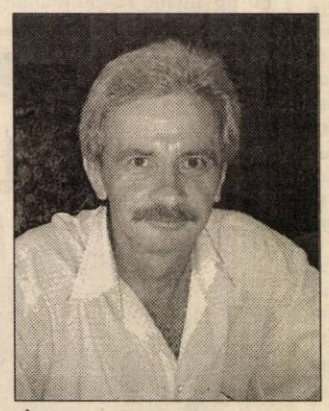

– Cel care își montează termotecă mai are nevoie și de acordul dvs.?

– Noi cerem aprobarea asociației doar pentru debranșare, pentru restul lucrării nu.

– Bun și cu aceasta am ajuns la o altă problemă „fierbinte", cea a contorizării individuale, în devans, zice Ordonanța 73, pe cheltuiala proprie, cheltuială care urmează să fie recuperată de la distribuitor prin deducerea lunară din factura de plată până la scadența sumei investite.

– Așa este, dar pentru a se aplica această prevedere trebuie modificată Legea contabilității care nu permite deducerea fiscală a unor asemenea investiții.

– Normal, se putea face la noi o lege ca lumea!

– Stați să vedeți o altă „bombă" a Ordonanței 73, cea care spune că de-acum încolo toate clădirile de locuințe vor trebui să aibă prevăzut din proiect contoare individuale pentru apă caldă și rece ca și pentru căldură. Pentru căldură însemnând acele repartitoare de căldură și robineți termostatici care se montează pe fiecare calorifer.

– Mai sunt și alte „bombe"?

– Mai, și cea mai mare este ceea ce se zice la art. 53, respectiv reintroducerea plăților anticipate sau a garanțiilor care reprezintă contravaloarea unui consum prezumat pentru o perioadă de 30 de zile.

– Ce bucurie pe capul asociațiilor de proprietari! Și mai ales, acum în plină iarnă când se înregistrează cele mai mari cheltuieli la bloc! Ce deștepți sunt guvernanții noștri!

– Spre a mai atenua șocul aceste „bombe" noi ne-am gândit la două lucruri. Primul: să propunem Consiliului Local să aplicăm treaba cu plățile anticipate după terminarea iernii și al doilea, ca banii pe care-i încasează o asociație de proprietari să fie depuși pe numele asociației într-un cont de tip „escrow", pentru ca de dobânda aferentă să beneficieze asociația de locatari, deci cei care dau banii, singura condiție fiind ca asociațiile de proprietari să consimtă la încheierea unui contract între ele și Arterm prin care să se stipuleze că în cazul în care respectiva asociație nu-și achită factura lunară de cheltuieli, contravaloarea acesteia să fie scăzută din depozitul bancar al acelei asociații.

– Corect!

– Și o ultimă chestiune care bănuim că vă produce unele nemulțumiri. Conform dispozițiilor Direcției Generale a Finanțelor, cu începere de la 1 octombrie a.c. Arterm-ul își desființează conturile avute la BRD, CEC ș.a. rămânând un singur cont tip „escrow", la BCR. Un lucru care va îngreuna decontarea cu asociațiile de proprietari care având cont la alte bănci vor trebui să plătească un anume comision pentru transferarea plăților la BCR.

– Soluția ar fi ca și asociațiile de proprietari să-și deschidă cont la BCR?

– Da, ar fi o soluție, dar noi nu o putem impune asociațiilor de proprietari.

– N-o s-o impuneți dvs., o s-o impună viața.

ASTA E DEMOCRAȚIA?

Dacă de la sublim la ridicol nu e decât un pas, nici de la democrație la non-democrație (ca să nu spun tiranie, dictatură sau mai știu eu cum). Și, uneori, pasul acesta chiar se face. Sigur, ne-am obișnuit deja cu statutul de elevi înscriși la cursurile predate de democrațiile consacrate. De mai bine de un deceniu frecventăm aceste cursuri predate de „profesorii" Occidentului, suntem scoși la tablă, suntem adesea urecheați sau puși la colț. Dar profesorii, profesorii în ale democrației, cum se comportă? Sunt ei pildă de democrație în tot exercițiul lor, mai cu seamă în cel efectuat în plan internațional?

Uneori, îți vine să crezi că democrația ajunge să fie pretext pentru a acoperi acțiuni, fapte care n-au cu democrația nici în clin, nici în mânecă. Democrația presupune ca vocea majorității să fie considerată drept lege. Bunăoară, în Organizația Națiunilor Unite și în Consiliul său de Securitate, majoritatea este cea chemată să accepte ori să refuze o acțiune, o intervenție în plan internațional. Fiindcă ce este, ce ar trebui

ACCENTE

să fie ONU, dacă nu sfatul mondial al statelor și, totodată, umbrela de protecție a fiecărui stat în parte. Dar, vorba unui cunoscut de-al meu, oare mai există ONU? Mai o ia cineva în seamă? Dacă ne uităm ce se întâmplă și ce s-a întâmplat în ultima vreme, putem spune liniștiți că ONU zilelor noastre este o parodie. Marile puteri s-au dedat la acțiuni, la intervenții în problemele altor state, inclusiv la intervenții militare, ignorând total opțiunea ONU. Organizația Națiunilor Unite a fost umilită în repetate rânduri și, ca să dea senzația că este viabilă, că există și nu toacă fonduri în mod inutil, a fost obligată adesea să vină cu rezoluții după ce faptele au fost consumate sau, în caz mai puțin penibil, când erau în plină desfășurare.

Acum, e pe ordinea de zi problema Irakului. În numele democrației, Statele Unite sunt gata să acționeze nedemocratic, ignorând ONU și Consiliul de Securitate, pregătind o intervenție în Irak. Germania, Franța, Rusia și alte numeroase state zic „Nu!". De fapt, doar Marea Britanie zice „da" - mai corect spus Tony Blair, fiindcă, iată, vreo 350 de mii de britanici au demonstrat, duminică, la Londra, împotriva intervenției în Irak. Și totuși, cu toată opoziția majorității, SUA bombardează Irakul și pregătesc intervenția. Desigur, acțiunile lor nedemocratice invocă tocmai apărarea democrației în lume. De parcă n-ar fi destul, Rusia este gata să intervină cu armată în Georgia, ca să-i lichideze pe teroriștii ceceni. Puțin le pasă și rușilor de ce zice ONU - care ONU, la urma urmei, ce-ar putea să facă SUA sau Rusiei?

Avem toată scuza dacă suntem mai naivi și nu pricepem ce e democrația, unde începe și unde se sfârșește ea, deoarece noi suntem abia la abecedarul acesteia. Putem însă întreba, pe „dascălii" noștri, fiindcă întrebarea este importantă pentru cine vrea să învețe, să cunoască. Așa că întrebăm: deci, asta e democrația pe care trebuie să ne-o însușim, domnilor?

TRISTAN MIHUȚA

42.000 DE DOLARI DE LA BANCA MONDIALĂ

● Pentru reabilitarea și modernizarea Grădiniței din Bujac

Ieri a fost inaugurată Grădinița cu program normal nr. 16 din Bujac, după ce, timp de două luni, s-a lucrat pentru consolidarea și reabilitarea acesteia. Grădinița a fost cuprinsă într-un program de reabilitare finanțat de Banca Mondială, program în care mai sunt incluse alte zece obiective (grădinițe și școli) din municipiu și județ.

La eveniment au fost prezenți subprefectul Florin Remețan și inspectorul general școlar Pavel Sârbu. „Inaugurăm azi primul obiectiv din județul Arad modernizat din fondurile Băncii Mondiale. Sunt finalizate lucrările și la alte școli și grădinițe din județ", a spus Remețan.

Cele 11 obiective din județ au beneficiat de 560 de mii de dolari pentru consolidare și reabilitare, sau chiar construire. La Grădinița P.N. 16 lucrările s-au ridicat la 42.000 de dolari. Spațiul a fost recompartimentat, instalația electrică refăcută, tâmplăria reparată, acoperișul refăcut, grupurile sanitare modernizate. De asemenea, Grădinița a fost racordată la gaz, iar mobilierul este nou. Grădinița P.N. 16 este frecventată de 83 de copii (două grupe pregătitoare, o grupă mică).

Firma care realizează lucrările la toate cele 11 obiective - Tehnodomus - a reușit până acum finalizarea lucrărilor la șapte școli și grădinițe, urmând ca până la sfârșitul lunii octombrie să definitiveze lucrările (clădiri noi) în Zăbalț, Cladova, Sântana și Arăneag.

Colegiul Național Elena Ghiba Birta, Școala Sâmpetru German și Școala Gurahonț sunt și ele cuprinse în programul finanțat de Banca Mondială, însă într-o altă etapă. Inspectoratul Școlar a trimis pentru acestea documentațiile la Ministerului Educației și cercetării și la MLPTL.

GERLINDE KNAP

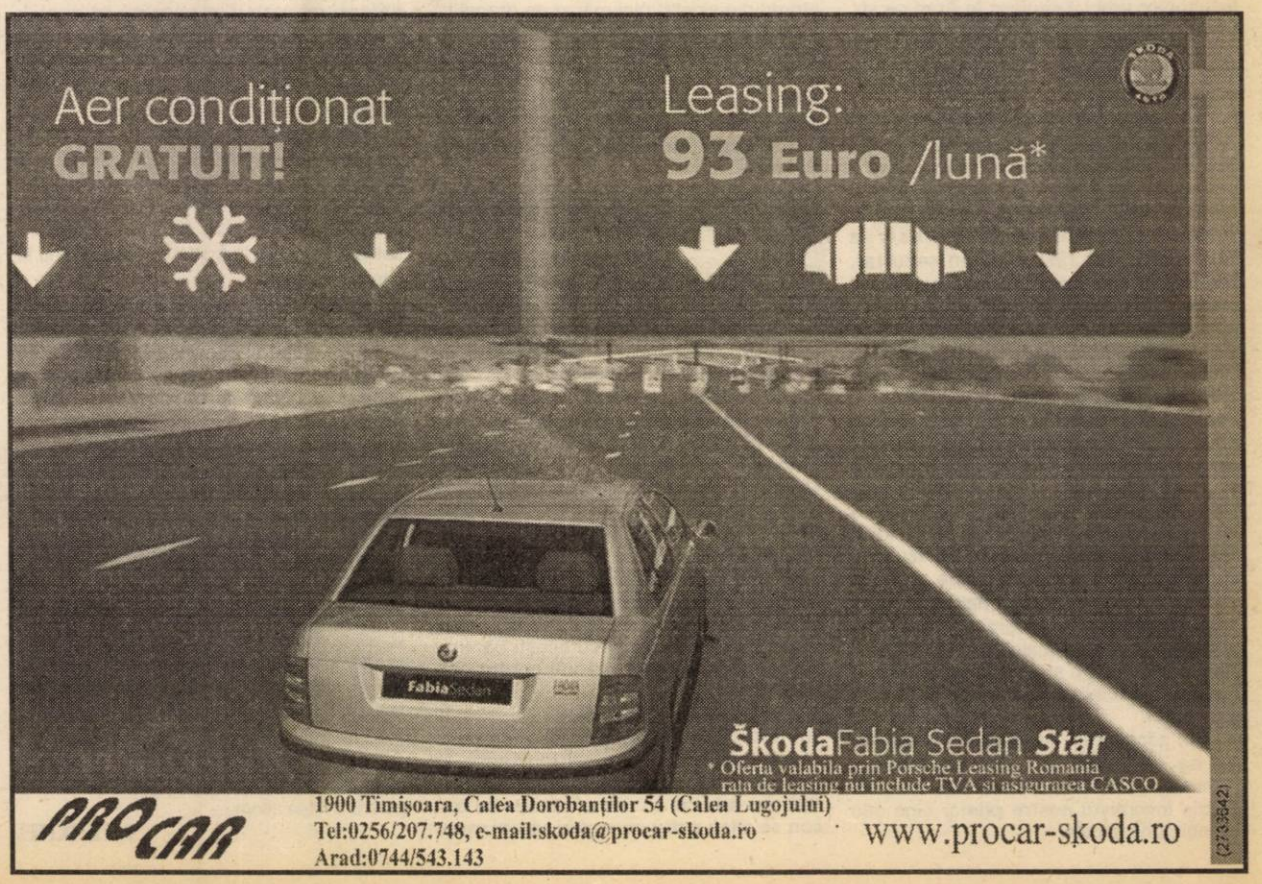

Chisindia ***Sătui de administrarea statului***

PROPRIETARII DE PĂDURI CER OCOALE SILVICE PRIVATE

La sfârșitul săptămânii trecute, la Chisindia, proprietarii de păduri din județul Arad s-au reunit pentru prima dată într-o ședință oficială pentru a aproba statutul Asociației județene a proprietarilor de păduri private (AJPPP) și a alege membrii Consiliului de administrație.

Doamna Bărnețiu este primul președinte AJPP

Întrunirea a avut loc la Chisindia datorită inițiativei doamnei DOINA SOFIA BĂRNEȚIU, președintele composesoratului localității dar și pentru că această zonă este recunoscută drept una foarte atractivă din punct de vedere silvic.

Manifestarea s-a bucurat de prezența a peste 75 de proprietari de păduri din județul nostru în mare parte președinți de composesorate din teritoriu care au avut astfel ocazia să-și spună deschis păsurile. După cum au luat cuvântul am remarcat reprezentanți din localitățile: Buteni, Lazuri, Vârfuri, Drauț, Târnova, Luncșoara, Gurahonț, Zimbru, Donceni, Buhani, Bonțești, Tauț, Cuied, Beliu și Conop (în ordinea în care s-a făcut prezența). Au mai fost prezenți: dr. ing. Mihai Ionescu, președintele Asociației proprietarilor de păduri din România, Ioan Stan, primarul din Chisindia și ing. Ghenadie Herbei, din partea Inspectoratului Silvic Timiș.

Oficialii promit sprijin

Întrunirea a fost deschisă de către doamna Sofia Bărnețiu, care a făcut prezentările și a explicat scopul ședinței. „Din păcate la această oră încă nu suntem cu toții adevărații proprietari ai proprietăților noastre, și asta din diferite motive. Fie nu ne-am primit proprietățile, fie actele se află în curs de rezolvare, fie încă nu cunoaștem suficient de bine legislația. Ne aflăm însă cu toții aici ca să găsim o rezolvare acestor probleme și ca să învățăm să ne apărăm mai bine drepturile. După ce vom depăși faza reîmproprietăririlor urmează constituirea ocoalelor silvice private și trebuie să ne pregătim din timp și pentru acest lucru" - explică d-na Bărnețiu.

Apoi, dr. ing. Mihai Ionescu, președintele Asociației proprietarilor de păduri din România (APPR) - asociație neguvernamentală, apolitică și non-profit - a spus că multe neajunsuri sunt cauzate de lipsa unei educații forestiere adecvate.

„72 la sută dintre pădurile din România trebuie retrocedate dar până acum nu s-au validat decât circa 13 la sută din total" - arată Ionescu. El a mai spus că APPR este afiliată la Organizația proprietarilor de terenuri din Europa, fapt care îi întărește convingerea că vocea proprietarilor români este astfel mai bine ascultată. „În Europa, actualmente există 13 milioane de proprietari de terenuri, ale căror drepturi se bucură de susținere politică inclusiv în Parlamentul Europei" - apreciază Ionescu.

Sala din Chisindia s-a umplut cu proprietari de păduri din toate colțurile județului

Obligația APPR este de a lupta pentru restituirea integrală a pădurilor și de a milita pentru o exploatare calificată și rațională.

Ing. silvic GHENADIE HERBEI s-a pronunțat pentru o colaborare strânsă a inspectoratelor silvice cu proprietarii de păduri într-o deplină concordanță cu legislația în vigoare.

Cheltuielile depășesc profitul

Primul care a luat cuvântul dintre proprietarii de păduri, I. Bocșe, președintele composesoratului din Șebiș a ridicat problema formării structurilor silvice proprii pentru că „formele existente, cu care avem acum contracte, ne costă extrem de mult". Bocșe a arătat că salariul unui pădurar este de 3.391.000 lei în timp ce toate cheltuielile inclusiv sporurile se ridică la 8.400.000 lei, ceea ce, în opinia lui, este enorm. Bocșe s-a mai referit, de asemenea, la costul măsurătorilor pentru suprafețele forestiere. „Cea mai ieftină ofertă este de 7 euro pe ha, de la firmă din Timișoara, ceea ce mie mi se pare nejustificat de mult. Pur și simplu nu reușim să acoperim întreținerea din profit. Când cheltuielile sunt mai mari decât veniturile rezultă că acea structură nu este rentabilă" - explică președintele composesoratului Sebiș.

Toma Banciu din Vârfurile este și el nemulțumit de faptul că trebuie să se ia măsurători. Noi, deocamdată suntem săraci și nu avem bani pentru măsurători. Dar eu nu înțeleg de ce nu mai sunt bune amenajamentele silvice după care ne-am condus atâția ani?" - întreabă Banciu.

Gheorghe Moț spune că cei din Buteni nu au nici un act de administrare cu nimeni pentru că n-au bani să plătească aceste servicii. El propune: „Să fim atenți la un lucru: cine va candida în conducerea composesoratului să-și pună casa gaj. Ai furat, se vinde casa sau mergi la Mocrea! Văd și acuma tot felul de italieni care fac afaceri cu material lemnos fără acte".

Se fură ca-n codru

Stan Petru din Șilindia spune că „La noi se fură ca-n codru. Deși am cerut să vină un reprezentant de la Inspectoratul silvic să vadă, nici până azi n-a apărut. Eu cred că ocoalele astea silvice private ar trebui să ia ființă cât mai repede. Am făcut la Poliție o serie de plângeri și tot degeaba, pentru că toți sunt prieteni. De aceea în viitoarele ocoale silvice trebuie să avem oameni foarte competenți și corecți".

Aurel Cotocea din Luncșoara spune că „Directorul Pârv este dușmanul nr. 1 al composesoratului. Mie nu vor să-mi dea pădurea deși am sentință definitivă și validare. Acum Inspectoratul silvic a deschis un nou proces. Ar trebui să se știe că la noi, la Luncșoara viața e grea: nu e grâu, nu e porumb, nu e nimic. Pentru noi, pădurea e unica sursă de supraviețuire. Am făcut demersuri peste tot, și la București dar ... nimic".

Unirea face puterea

Deși reprezentanții Inspectoratului silvic și ai APPR au încercat să clarifice, fie și teoretic, o parte din problemele ridicate de către proprietarii de păduri, aceștia sunt convinși că doar restituirea proprietăților și constituirea ocoalelor silvice private reprezintă adevăratele rezolvări.

Aprobarea statutului AJPP și alegerea consiliului de administrație - înfăptuite la întrunirea de la Chisindia - sunt, totuși, în acest moment, cel mai mare câștig dobândit de către proprietarii de păduri. Proaspătul președintre al AJPP din Arad, doamna Sofia Bărnețiu, a declarat că deja, de săptămâna viitoare, o să înceapă procesul de constituire a ocoalelor silvice private din județul nostru.

Nu în ultimul rând, întâlnirea de la Chisindia a însemnat un fructuos schimb de opinii și idei ale unor persoane pe care lucrul care îi unește (dragostea față de pădure) este, cu certitudine, mult mai puternic decât cele care le despart.

COSMIN TRIF
Foto: MARGARETA SZEGÖ

ASOCIAȚIA CRESCĂTORILOR DE PORCINE PRINDE VIAȚĂ

Recent s-a constituit Asociația crescătorilor de porcine (ACP) din județul nostru, la care, potrivit statutului, poate adera orice persoană fizică sau juridică care acceptă scopul propus de ACP și achită o cotizație de membru.

Orice deținător de porci se poate înscrie în A.C.P.

Ing. SORIN SABĂU, director executiv la A.C.P. spune că, potrivit legislației în vigoare, membrii Asociației de porcine vor beneficia de sprijin în obținerea de subvenții de stat, în conformitate cu H.G. nr. 54 din 17 ianuarie 2002, consultanță de specialitate, participarea la târguri, etc.

Subvențiile se acordă pentru carnea de porc predată la o unitate acreditată (4000 lei/kg, pentru porcul viu cu o greutate cuprinsă între 30-110 kg) cât și pentru material biologic de valoare ridicată, respectiv scrofițe de reproducție. Astfel se acordă 2 milioane lei/buc. la prima fătare care înțarcă minimul 8 purcei și sunt înmatriculate. Această sumă poate crește în funcție de valoarea biologică a animalelor (rasa pură: 3-5 milioane lei) și tehnica de reproducție (montă sau însămânțare artificială).

Dl. SABĂU (0744.61.79.70) mai spune că deja ACP numără 45 de membri și are sediul pe Calea Bodrogului nr. 3.

C. TRIF
Foto: V. MUSCA

E vremea florii-soarelui

CULTURA ANTICIPATĂ LA SALATĂ

dr. ing. PETRU VĂRĂDIE

Sortimentul legumelor cu pretabilitate la înființare din toamnă mai cuprinde, în afara spanacului, salata, ceapa verde, usturoiul verde. Sunt plante legumicole care în primăvară eliberează devreme terenul, putând contribui cu venituri importante la susținerea investiției ce urmează a fi făcută pentru cultura principală.

SALATA

Este o cultură anticipată de succes, fiind foarte apreciată la începutul primăverii pentru bogăția de vitamine, în special B1, B2, C precum și a conținutului de substanțe minerale (Ca, Fe, Cu, P, Zn, Na etc.). Sucul de salată este un tonic recunoscut, cu aplicații în combaterea TBC-ului, a unor tulburări psihice, are efect diuretic, combate hiperaciditatea, iar împreună cu cel de morcov poate contribui la reducerea căderii părului, la întreținerea pielii.

CERINȚELE PLANTELOR FAȚĂ DE FACTORII DE VEGETAȚIE

Are pretenții reduse față de temperatură, semințele putând germina și la 2°C. Temperatura optimă pentru creșterea și dezvoltarea normală a plantelor este de 16-18°C, pe timp de zi, iar noaptea sunt suficiente 7-10°C. Totuși, poate suporta și temperaturi scăzute dacă până la venirea iernii s-a produs îngroșarea coletului, iar frunzele nu au o dezvoltare vegetativă prea accentuată. Temperaturile mai mari de 29-30° C sunt dăunătoare.

Are pretenții modeste față de lumină (1500-3000 lx). Față de apă are pretenții mari, în special în perioada de creștere. Acest lucru trebuie interpretat în sensul că preferă un regim constant al apei în sol (de 70-75% din CCA). Nu suportă excesul de umiditate.

RECOMANDĂRI TEHNOLOGICE

Înființarea culturii se face de la această dată, numai prin răsad, perioada limită fiind 10-15 octombrie.

Salata se poate planta în rânduri echidistante la 20-25 cm, câte 5-4 / strat, cu distanțe de 50-60 cm între straturi. Distanța recomandată pe rând fiind de 25 cm. Pentru stimularea prinderii se poate face îmbăierea ghivecelor cu răsad în soluție de Revital 0,05%.

Soiurile și hibrizi utilizați trebuie să se preteze la acest tip de cultură, cu înființare de toamnă. Printre acestea amintim: De Arad sau Jessy, ultimul pentru culturile de seră.

Fertilizarea este recomandat să se facă din toamnă, cu gunoi de grajd (300-500 kg/ar), urmând ca în primăvară să se aplice fertilizări faziale. În cazul culturilor forțate se pot aplica, alături de gunoiul de grajd, separat - în diferite stadii de dezvoltare a plantelor - și îngrășăminte minerale complexe (Cropcare 3, Cropcare 2 balanced, Cropcare 4, Ferticare, I, Ferticare II etc. în funcție de fenofaza de vegetație).

Din punct de vedere fitosanitar, salată aflată în cultură anticipată poate fi supusă unor atacuri de boli și dăunători specifici acestei perioade. Probleme deosebite ridică putregaiurile, mana și melcii fără cochilie.

Putregaiurile sunt reprezentate prin doi agenți patogeni (**Botrytis cinerea** și **Sclerotinia sclerotiorum**). Ambii pot fi favorizați de neglijarea respectării unor măsuri de igienă culturală sau de dirijarea proastă a condițiilor de mediu (în cazul culturilor forțate sau protejate). Constituie factori favorizanți: plantarea salatei după culturi care au fost afectate de atac (fasole, castraveți, tomate etc.), mai ales dacă la desființarea acestora nu s-au eliminat resturile vegetale; un grad ridicat de infestare cu buruieni; o umiditate ridicată a aerului și o luminozitate scăzută; excesul de apă din sol; excesul de azot provenit din îngrășăminte chimice sau din gunoiul de grajd etc.

În cazul semnalării atacului se poate interveni pe cale chimică cu produse cu acțiune specifică (Rovral 50 PU-0,05-0,1%, Calidan - 0,2%, Sumilex 0,1% etc.)

Mana este produsă de o ciupercă parazită (**Bremia lactucae**) și este favorizată de temperaturi cuprinse între 1 și 19° C, cu un optim în jurul valorii de 10° C. Esențială este prezența îndelungată a apei pe frunze.

Pentru prevenirea atacului este bine să asigurăm o igienă culturală cât mai bună, să evităm cultivarea an de an a salatei pe același teren, să practicăm desimi adecvate și să evităm udarea prin aspersie seara sau în zilele noroase și reci.

Combaterea chimică se face cu produse sistemice sau de contact (Aliette-0,2%, Previcur - 0,15%, Acrobat MZ - 0,25%, Polyram DF - 0,25%, Folpan 50 PU 0,25%, Dithane M45 - 0,2% etc.)

Melcii sunt dăunători frecvent întâlniți în grădinile de legume, dar și în sere și solarii. Prezența lor este periculoasă mai ales primăvara, în cazul culturilor la liber sau în solarii, în spațiile încălzite pot provoca daune importante cu mult mai devreme.

Pentru cazurile în care este semnalată prezența acestora se poate apela la momeli folosind produsul Mesurol 40-60 g/100 mp.

„AM LA BAZĂ CULTURA ROMÂNEASCĂ, ȘCOALA ROMÂNEASCĂ”

Interviu cu dirijorul ERWIN ACEL, profesor la Academia de Muzică din Viena

A absolvit Liceul clasic mixt din Timișoara; la București a studiat cinci ani dirijat cor cu maestrul Vicol apoi a trecut la maestrul Silvestri pentru dirijat orchestră. După plecarea sa, a terminat dirijatul de orchestră, după încă doi ani de studiu, cu Antonin Ciolan. Este profesor la Academia de Muzică din Viena.

– Maestre Acel, dumneavoastă sunteți foarte cunoscut publicului nostru încă de pe vremea când vă aflați la Oradea, alături de Miron Rațiu...

– Veneam aproape în fiecare stagiune, dacă țin bine minte.

– Ce a determinat rărirea evoluțiilor la Arad?

– Asta întrebați-l pe domnul Frandeș sau Filarmonica. De fapt n-am mai fost de vreo șase-șapte ani.

– Vă știam dirijorul, apoi directorul Filarmonicii din Oradea. Se leagă, cumva, activitatea dv. artistică și de alte centre muzicale?

– Din '91 nu mai locuiesc de fapt în România. Atunci am fost numit, în urma unui concurs, **director al Orchestrei Simfonice din Szeged.** Am stat acolo opt ani. A trebuit să plec de la Oradea. Eu, de fapt, n-am vrut dar mi-au spus: dom-le dacă ai ales aia, atunci du-te. Așa că m-am mutat cu toată familia în Ungaria, iar în '99 m-am pensionat și ne-am mutat în cealaltă parte a Ungariei, chiar în vest. Din **'97 sunt profesor la Academia de Muzică din Viena**, unde predau dirijatul și concomitent - interesant - **am revenit la Oradea ca dirijor și fac mai multe concerte în România.**

– Aveți studenți români la Viena ?

– Din păcate, nu. În anul școlar următor va veni un băiat din Cluj (care a terminat dirijatul cu Petrică Sbârcea) la cursuri postuniversitare.

– Oare de ce n-avem noi dirijori tineri?

– La întrebarea asta nu vă pot răspunde.

– Este un domeniu atât de greu abordabil?

– Da, este. Problema ar trebui însă să fie în atenție. Dv. aveți aici un dirijor tânăr, pe dl. Neagu. Prin '88, dacă bine-mi amintesc, a fost la Oradea, la primul meu curs de dirijat. Nu știu cum sunt organizate secțiile de dirijat la academiile de muzică din țară, dar ei ar trebui să-i promoveze.

– Ce prilejuiește vizita dv. la Arad?

– M-a invitat Peter Freimann să dirijez acest concert de binefacere pentru reparații la sinagogă, o clădire foarte frumoasă și într-adevăr ar merita să fie consolidată și refăcută.

– Ce ne spuneți despre program?

– Interesant pentru că într-un fel sau altul se axează pe muzica evreiască sau pe problemele acesteia. Mi-a făcut plăcere să dirijez mai ales că sunt băieți buni la Filarmonica din Arad. În diferite ocazii am colaborat cu mulți dintre cei care veneau în turnee cu Oradea.

– Cum apreciați viața muzicală românească ?

– Eu sunt optimist. Faptul că s-au înmulțit orchestrele simfonice în centre nebănuite...

– Da, Râmnicu Vâlcea, Giurgiu.

– Și Bistrița. Chiar dacă, probabil, publicul încă nu este chiar așa de educat momentul este remarcabil. Un pas clar înainte, care precis - cu timpul - va da roade. Dirijez anual și la București.

– Bine că Bucureștiul vă invită, Aradul, nu!

– Mă invită și Iașiul, și Craiova. La Satu Mare sunt oaspete permanent. Eu sunt optimist, dar în ce sens? În toată lumea tineretul, în majoritate, se ocupă mai puțin de muzica pe care o propovăduim noi. Pe alte stiluri și alte gusturi. Însă noi nu trebuie să ne lăsăm și, făcând muzică bună, încet-încet atragem și tineretul. Și foarte interesant noi avem la Viena foarte mulți tineri din Asia iar unii sunt foarte buni. În orice caz cred că nu ne vom lăsa nici noi, europenii.

– Nu credeți că-i ajută mentalitatea - seriozitatea, perseverența?

– Foarte mult. În aceeași măsură îi ajută și manualitatea nativă foarte bună. Și pe instrumentiști și pe cei de la dirijat.

– Cum de vorbiți încă atât de splendid românește?

– Dar de ce să nu vorbesc?

– Sunteți plecat de ani buni din țară...

– Dar ce contează asta? Vai de mine! **Am, la bază, cultura românească, școala românească...**

A consemnat
DANA TODOR

„NU EXISTĂ BUCURIE MAI MARE DECÂT SĂ DESCOPERI...”

· 5 minute cu prof. univ. dr. Bhanu P. Jena

Prof. univ. dr. Bhanu P. Jena, reprezentant de seamă al cercetării biologiei, a primit ieri din partea Universității de Vest „Vasile Goldiș” din Arad înaltul titlu de Doctor Honoris Causa. Domnia sa a primit un număr foarte mare de premii naționale și internaționale de-a lungul carierei sale, iar recent a fost nominalizat pentru titlul de „Distinguished Professor”, pentru distincția Albert Lasker și pentru Premiul Nobel pentru Fiziologie și Medicină. Am avut și noi ocazia să-i adresăm câteva întrebări...

–Domnule profesor, de unde se trage pasiunea dumneavoastră pentru medicină?

–În timpul studenției am aflat despre secreția celulelor din hipotalamus și asta a fost acum 25 de ani. Aceasta m-a îndemnat să înțeleg procesul de secreție.

–Cum priviți spre Premiul Nobel?

–Nu mă gândesc la premiu, tot ce vreau este să îmi continui munca și să încerc să înțeleg cât mai multe despre celule. Aceasta este foarte important, fundamental pentru viitor și ne va face să înțelegem cum putem corecta sau ameliora defectele, va ajuta la dezvoltarea medicinei pentru vindecarea bolilor rezultate din asemenea defecte.

–Cum vor evolua de acum înainte relațiile dumneavoastră cu Universitatea de Vest „Vasile Goldiș”?

–Vom face UVVG membru important al Institutului de Nanobiotehnologie și vom ajuta la studiul despre dezvoltarea biologiei celulelor.

–Vă rugăm să dați câteva sfaturi tinerilor pasionați de biologie.

–Studenții ar trebui să fie interesați de acest domeniu deoarece nu există bucurie mai mare decât să descoperi, să afli cum funcționează natura.

–Vă dorim sănătate, putere de muncă și cât mai multe succese!

–Mulțumesc.

ZORICA ȘIPOȘ

POETUL VIOREL GHEORGHIȚĂ A ÎMPLINIT 80 DE ANI!

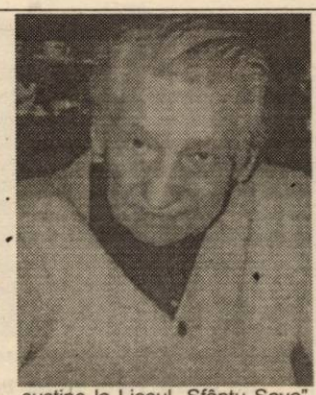

Poetul, eseistul, memorialistul Viorel Gheorghiță a împlinit, la 27 septembrie a. c., frumoasa vârstă de 80 de ani. Evenimentul a trecut în liniște, cu o evocare de suflet la Biblioteca județeană Arad, realizată de prof. Florin Didilescu și de scriitorii Gheorghe Schwartz și Florin Bănescu. În sală se aflau mai mulți liceeni și o parte dintre colegii de cenaclu, care au aplaudat sărbătoritul și pe fiecare vorbitor.

Ascultând evocările prietenilor săi scriitori mi-am adus aminte că la 8 noiembrie 1999, de sărbătoarea Sfinților Arhangheli Mihail și Gavril, puneam punct final unei cărți de dialoguri cu distinsul scriitor arădean, care atunci tocmai intrase, de puțin timp, în cel de al 78-lea an de viață. Iată că au trecut trei ani de la strădania noastră și Viorel Gheorghiță a împlinit 80 de ani, o vârstă la care se impun câteva rememorări și bilanțuri scriitoricești.

Poetul s-a născut în anul 1922, în comuna Gurahonț și a debutat în literatură la vârsta de 20 de ani, în „Universul Literar”, pe vremea când urma cursurile Școlii Normale „Dimitrie Țichindeal” din Arad. Bacalaureatul îl susține la Liceul „Sfântu Sava” din București, după care urmează cursurile Academiei Teologice Ortodoxe din Arad și, în paralel, Facultatea de Litere și Filosofie din Cluj, cursuri pe care nu le-a mai putut termina întrucât în 1948 a fost arestat de securitate și anchetat la Oravița, Timișoara și Arad, primind 16 ani de temniță. A fost eliberat în anul 1964, odată cu toți ceilalți deținuți politici aflați în închisorile comuniste.

Ajuns din nou om liber, poetul reintră în lumea literară arădeană în anul 1965, când începe să participe la ședințele Cenaclului „Lucian Blaga” din Arad. După 20 de ani, în 1985, îi va apărea, la Editura „Dacia” din Cluj, primul volum de sonete, intitulat „Ferestre și oglinzi”, iar peste alți nouă ani, în 1994, publică la Editura „Marineasa” din Timișoara volumul de memorialistică: „Et Ego - Sărata, Pitești, Gherla și Aiud”. În anul următor, 1995, publică, tot în Timișoara, la Editura „Gordian” eseul: „Sub semnul ororii depline”. A urmat, cronologic, în anul 2000, cartea noastră de dialoguri intitulată: „Eminescu - destin, conștiință”, foarte bine primită de critica literară, premiată la cea de-a VII-a ediție a Târgului Național de Carte „Cart Vest” de la Timișoara, iar în anul 2001 a tipărit volumul „Să știi să suferi” - dedicat unui tânăr de 23 de ani, cu destin tragic, condamnat de regimul comunist la muncă silnică pe viață, pierind în tenebrele detenției.

Iată, pe scurt, un destin scriitoricesc exemplar, un poet pentru care convingerile sale au avut permanent un caracter imperativ, un poet și un eseist cu o tulburătoare noblețe spirituală și cu un curaj moral deosebit. La vârsta de 80 de ani îi urăm și noi, împreună cu ziarul „Adevărul” - La Mulți Ani!

EMIL ȘIMĂNDAN

„DAR DE LA DUMNEZEU”

Noua Biserică Greco Catolică a Parohiei Arad Centru din strada Vicențiu Babeș nr. 4 și credincioșii ei, așteaptă cu adâncă bucurie, ziua de 01.10.2002, în care toți Episcopii greco-catolici din România, vor poposi câteva momente pentru a mulțimii lui Dumnezeu pentru această mare realizare și a felicita pe cei ce s-au jertfit și luptat din răsputeri pentru continuarea lucrărilor.

În fruntea acestor oaspeți deosebiți se găsește și delegatul Sfântului Scaun, Beatitudine Ignace Moussa Daono - Cardinal Prefect al Congregației pentru Bisericile Orientale din Roma și Patriarh Emerit al Antiochiei Siriene.

Credincioșii greco-catolici în calitate de gazde consideră această vizită - „un dar de la Dumnezeu”.

Vizita va avea loc în jurul orelor 14,00-15,00.

PREMIERA CU... OCCIDENT

Arădenii - iubitori ai celei de-a șaptea arte, vor putea să vadă, începând cu 7 septembrie a. c. - la cinematograful „Dacia” - premiera filmului „Occident”.

Occident este o comedie despre noi, despre ce ni se întâmplă, o privire ironic-amară asupra situațiilor uneori hazlii, alteori ridicole și de cele mai multe ori fără soluție, în care ne aruncă viața în România de azi. În aceeași măsură, Occident e și o poveste despre întâmplare, despre coincidențe, despre suprize și despre timp. Occident împletește trei istorii diferite care se petrec în aceeași săptămână, cu personaje ale căror trasee în viață se întretaie, se suprapun și se condiționează, cel mai adesea mai presus de voința lor. Personajele care sunt principale într-una dintre povestiri devin secundare în celelalte. Anumite secvențe se reiau de-a lungul filmului și aduc de fiecare dată alte amănunte, care pun într-o lumină diferită întâmplările pe care le-am văzut.

Nu există un singur final, echivoc; prima povestire se oprește în fiecare dintre cel trei părți ale filmului într-un moment ce sugerează soluții radical diferite pentru personaje.

În distribuție: Alexandru Papadopol, Dorel Vișan, Tania Popa, Coca Bloos, Ioan Gyuri Pascú, Tora Vasilescu, Valeriu Andruță, Anca Androne, Eugenia Bosânceanu, Julieta Strâmbeanu. Scenariul și regia sunt semnate de Cristian Mungiu.

ALTERNATIVA PEDAGOGICĂ FREINET

Duminică, la Liceul Pedagogic „Dimitrie Țichindeal”, a avut loc Adunarea generală a Asociației Învățătorilor din județul Arad. Cu acest prilej s-a discutat și despre tehnicile alternative pedagogice și noțiunea de text liber. Freinet: „un text liber este un text pe care copilul îl scrie în mod liber, când are chef să-l scrie și tema îl inspiră”.

Destinatarul textului liber nu mai este învățătorul care sancționează prin notă, ci colegii, părinții, vecinii: Textul liber este un produs viu, redactat din proprie inițiativă și exprimă sentimentele, emoțiile, impresiile, gândurile, îndoielile, temerile, speranțele elevului. Textul este transcris pe tablă, așa cum l-a alcătuit autorul, e citit și pus în discuție de întreaga clasă, frază după frază. Sunt puse în evidență greșelile de ortografie și de gramatică, e clarificată punctuația, sintaxa, lexicul, conținutul e conturat mai bine și la nevoie îmbogățit.

Pornind de la aceasta, Asociația română pentru o școală modernă-Arad, a propus și alte activități educative: consiliul, întâlnirea de dimineață, expozeul, prin acestea încercându-se pregătirea copiilor pentru a vorbi în fața oamenilor și dă posibilitatea dascălilor de a pătrunde în lumea reală a copilului.

Pentru învățătorii care doresc și preferă pe lângă activitățile de tip tradițional și metode moderne de predare, se fac cursuri de formare. Textul liber se poate utiliza și la grădiniță.

ZORICA ȘIPOȘ

ROMÂNIA
MINISTERUL EDUCAȚIEI ȘI CERCETĂRII

UNIVERSITATEA DE VEST „VASILE GOLDIȘ”

2900 ARAD, Bd. Revoluției nr. 81, tel. 0257/280.335, fax 0257/280.810

Universitate acreditată prin Legea 240/2002

Prof. Univ. Dr. Bhanu P. Jena, candidat la Premiul Nobel, a primit titlul de Doctor Honoris Causa al Universității de Vest "Vasile Goldiș" din Arad

Ieri înainte de masă în Sala Senatului UVVG, a avut loc festivitatea decernării titlului de Doctor Honoris Causa al Universității "Vasile Goldiș" din Arad domnului Prof.Univ.Dr. Bhanu P. Jena, Directorul Institutului de NanoBioȘtiință al Facultății de Medicină din cadrul Wayne State University și cadru didactic în cadrul Departamentelor de Fiziologie și Farmacologie ale aceleiași universități.

În vârstă de 47 de ani, Bhanu P. Jena a absolvit studiile universitare în India, la Utkal University. Doctoratul (Phd.) l-a obținut în anul 1988, la Iowa State Institute (U.S.A.).

Director fondator al Centrului de Nanobiotehnologie la Wayne State University și al Institutului de Nanobiotehnologie din Pusa, Coreea de Sud, făcând parte din consiliul de editare al Jurnalului Internațional de Biologie Celulară, Bhanu P.Jena este un reprezentant de seamă al lumii biologiei, în special în neurologie, endocrinologie, biologie celulară și biochimie, activitatea-i prodigioasă fiind reflectată în numeroasele publicații (selectate - 38; rezumate - 44; cărți și manuscrise - 8, în pregătire).

A obținut numeroase distincții și premii, dintre care amintim: Premiul Memorial Prasant Ku. și medalia de aur a Universității Utkal; Premiul de Excelență în cercetare și Premiul Umanitar de la Iowa State University; Premiul Swebelius pentru Cercetarea cancerului, din partea Yale University; Doctor Onorific în Filosofie la Universitatea Națională Pusan (Coreea de Sud), din 2002 devenind membru în străinătate al Academiei Coreene de Știință și Tehnologie.

În semn de recunoaștere al meritelor sale, Profesorul Bhanu, P.Jena a fost nominalizat recent pentru decernarea titlului de "Distinguished Professor", pentru distincția "Albert Lasker" și pentru Premiul Nobel pentru medicină.

Prof. Bhanu P. Jena nu se află pentru întâia oară în România, domnia sa luând parte la Conferința de Biologie Celulară și Moleculară, organizată la Satu Mare în perioada 7-9 iunie a.c.., de UVVG, unde s-a cunoscut de altfel cu Rectorul UVVG, Prof.Univ.Dr.Aurel Ardelean.

Omagiind întreaga sa activitate universitară și științifică, , Senatul UVVG a propus acordarea titlului de Doctor Honoris Causa al Universității de Vest "Vasile Goldiș" din Arad, Prof.Univ.Dr. Bhanu P. Jena, apreciind că acordarea acestui titlu constituie o mare onoare pentru întreg corpul profesoral al universității arădene. LAUDATIO a fost citit de Prof.Univ.Dr. Francisc Schneider, Prorector al UVVG, după care, Prof.Univ.Dr.Aurel Ardelean, Rectorul UVVG i-a înmânat diploma de Doctor Honoris Causa al Universității de Vest "Vasile Goldiș" din Arad, precum și medalia jubiliară a universității arădene. Totodată, Prof.Univ.Dr. Bhanu P.Jena i-a fost conferit și titlul de "Distiguished Professor" al UVVG.

La orele amiezii, Prof.Univ.Dr. Bhanu P.Jena a ținut o prelegere studenților Facultății de Biologie din cadrul UVVG.

Rectorul Universității prof. univ. dr. Aurel Ardelean și prof. dr. Bhanu P. Jena, directorul Institutului de Nanobioștiință de la Wayne State University School of Medicine au semnat un protocol prin care au pus bazele înființării unui centru de cercetări în domeniul nanobioștiinței la Universitatea de Vest „Vasile Goldiș” din Arad.

Protocol de colaborare între Universitatea de Vest „Vasile Goldiș" din Arad și Universitatea din Debrecen (Ungaria)

Duminică la orele amiezii, în sala Senatului Universității de Vest „Vasile Goldiș" a avut loc o ședință la care au luat parte cadre didactice universitare reprezentând Universitatea de Vest „Vasile Goldiș" din Arad și Universitatea din Debrecen (Ungaria), discuțiile fiind conduse de Prof.Univ.Dr.Aurel Ardelean, Rectorul UVVG și, respectiv Prof.Univ.Dr. Abadi Nagy Zoltan, Prorector cu probleme de relații internaționale a Universității din Debrecen.

Anterior întrunirii din Sala Senatului, între reprezentanții celor două universități au avut loc discuții la sediile facultăților din cadrul UVVG, fiind stabilite condiții concrete de colaborare viitoare.

În cele din urmă, Prof.Univ.Dr.Aurel Ardelean și Prof.Univ.Dr.Abadi Nagy Zoltan au evidențiat faptul că protocolul de colaborare care va fi încheiat între cele două universități va cuprinde următoarele puncte:

- publicarea în reciprocitate de articole în reviste de specialitate
- teme de cercetare comună (transfrontaliere)
- realizarea în comun a unor proiecte de cercetare științifică, manifestații comune, cu posibilități de extindere, etc..

„Ne-ar bucura ca Universitatea din Novi Sad (Jugoslavia), cu care universitatea arădeană are încheiat un protocol de colaborare, să adere la protocolul pe care îl vom încheia cu Universitatea de Vest „Vasile Godiș" din Arad", a spus Prof. Univ. Dr. Abadi Nagy Zoltan. În fapt, acest protocol va însemna reânnoirea protocolului semnat între Universitatea de Vest „Vasile Goldiș" din Arad și Universitatea de Științe Agricole din Debrecen (în prezent, parte componentă a Universității din aceast oraș), protocol încheiat în anul 1999.

„Am făcut un util schimb de informații, reușind să creăm cadrul propice de colaborare între universitățile noastre. Noi, ca o universitate mult mai tânără, am putut învăța din experiența celor de la Debrecen. Toate propunerile care s-au făcut le apreciem drept extrem de pertinente, venind în sprijinul dezvoltării învățământului universitar", a spus la încheierea întrunirii dl. Prof.Univ.Dr. Aurel Ardelean, Rectorul UVVG.

CURSURI POSTUNIVERSITARE

în anul universitar 2002-2003
la Facultățile de Drept, Marketing, Management, Informatică, Medicină Generală și Educație Fizică si Sport:

MASTERAT:

- Drept comunitar
- Management si impresariat sportiv
- Medicină socială si management sanitar
- Mutațiile genetice provocatoare de boli si depistarea lor prin metode ale biologiei moleculare
- Management financiar contabil si juridic al firmei

CURSURI POSTUNIVERSITARE DE SPECIALIZARE
Informatică în marketing

TOATE CURSURILE AU APROBAREA MINISTERULUI EDUCAȚIEI SI CERCETĂRII

Informații suplimentare si înscrieri la Centrul de Informare Academică
B-dul Revoluției nr.94-96 (în clădirea Facultății de Drept) tel. 0257/280.373

Cursurile post-universitare francofone C.E.F.O.R. - *ediția I* la final

În zilele de 27-28 septembrie 2002, în Aula "Șt. Cicio-Pop" a Universității de Vest "Vasile Goldiș" din Arad s-a desfășurat programul C.E.F.O.R. (cursuri de formare postuniversitară în domeniul Științelor vieții), coordonat de Profesor Dr. Rita Barot, de la Universitatea Paris-Sud-UPS, director CNRS și Profesor Dr. Ioan Crâsnic, decanul Facultății de Medicină și director al Direcției Sanitare.

Dintre temele cursului, de mare interes s-au bucurat prezentarea Prof. Dr. Rita Barot privind interdisciplinaritatea, a Prof. Dr. Dominique Chauveaux de la Universitatea din Bordeaux privind aspecte actuale în patologia chirurgicală a ligamentelor încrucișate și a protezei de genunchi, expunerea Conf. Dr. Adrian Barbilian privind densitatea osoasă, a Prof. Univ. Dr. Aurel Ardelean privind detecția mutațiilor genetice în cancerul de sân, a Prof. Dr. Jean-Lous Beaudeaux de la Spitalul Pitier-Salpetriere din Paris - marker biologic în neuropatiile centrale și stările de suferință cerebrală și respectiv prezentarea Prof. Dr. Jean-Claude Murat, Facultatea de Medicină a Universității "Paul Sabatier" din Toulouse privind stresul celular.

Expunerile au suscitat ample discuții din partea medicilor din orașul și județul Arad, care au umplut Amfiteatrul. În urma dialogului purtat între partea franceză și cea română s-au concretizat proiecte de colaborare între Clinica de Ortopedie a Spitalului Județean Arad și Clinica de Ortopedie a Spitalului Universitar din Bordeaux, cât și între Centrul de Cercetări de Fiziologie Aplicativă și Laboratorul de Diagnostic Molecular al UVVG cu Departamentul de Biologie Celulară al Universității din Toulouse.

De asemenea, conducerea Universității de Vest "Vasile Goldiș", prin Prof. Univ. Dr. Aurel Ardelean împreună cu directorul CNRS al Universității Paris-Sud, Prof. Dr. Rita Barot au convenit ca de acum înainte legăturile între cele două instituții să se facă nemijlocit, stabilindu-se totodată o strânsă colaborare între UVVG Arad și Universitatea franceză în probleme de primă importanță și anume: biologie moleculară, ortopedie, urologie, medicină internă și hematologie.

Colocviu internațional organizat de Universitatea de Vest „Vasile Goldiș” din Arad

„Universitatea ca instituție de formare a tinerei generații, în spiritul mileniului III”

Universitatea de Vest „Vasile Goldiș" Arad a organizat sâmbătă un colocviu cu tema „Universitatea ca instituție de formare a tinerei generații în spiritul mileniului III", colocviu moderat de rectorul UVVG, prof. univ. dr. Aurel Ardelean.

Alături de P.S. conf. univ. dr. Timotei Seviciu, Episcop al Aradului, Hălmagiului, Ienopolei și Hunedoarei, prof. univ. dr. Nagy Ianos, rectorul Universității din Debrecen, prof. univ. dr. Grozdanka Coicov, rectorul Institutului Pedagogic din Vrsac, prof, univ. dr. Borivoj Crstici, de la Universitatea din Novi Sad, prof. univ. dr. Silviu Sofronie, de la Universitatea din Chișinău, la colocviu au luat parte numerose cadre didactice ale UVVG. Dintre tematicile abordate în cadrul lucrărilor colocviului amintim:

- Ființa universității și ethosul său; Universitatea, matricea spirituală în care învățarea se armonizează;

- Dimensiunile post-modernității în formarea universitară; Universitatea, instituție activă în procesul globalizării; Studentul, ca centru al procesului de formare profesională (subiect al propriei formări;
- Atmosfera creatoare din cadrul universității; Atmosfera morală din universitate: afecțiunea față de studenți și capacitatea de înțelegere a aspirațiilor lor. Ținuta academică în muncă.

Discuțiile au fost deosebit de interesante, intervențiile celor prezenți fiind în spiritul concluziilor exprimate la finalul lucrărilor de rectorul UVVG, prof. univ. dr. Aurel Ardelean: *„Ne aflăm într-un proces de continuă schimbare, care trebuie condus cu tact democrativ și proiectiv, spiritul de cooperare trebuind să primeze în relațiile interuniversitare.*

Biroul de Presă al Universității de Vest „Vasile Goldiș” Arad

(27342451)

BOLI DE SEZON

● Răceala...

...debutează progresiv, nu produce febră mare (cu excepția copiilor) și are simptome localizate, ca strănut și rinoree. Un tratament simplu cu paracetamol, antitusive (siropuri pe bază de plante, cum ar fi Plantusin, Pătlagină, Efitusin, extract din muguri de pin etc.), ceaiuri calde preparate din pătlagină, podbal, cimbrișor, scai-vânăt și mentă, inhalații cu INHALANT, cataplasme cu semințe de muștar, dezinfectante ale gurii (VOSEPTOL, DECASEPT, EUROSEPT etc.) și, cel mai important, repausul la pat 2-3 zile, rezolvă problema. Dacă boala se prelungește mai mult de câteva zile sau se agravează, înseamnă că a intervenit o complicație și trebuie un tratament mai complex, prescris de medicul dvs.

● Gripa...

...debutează brusc și sever, cu febră, dureri musculare, frisoane, dureri de cap, ochi roșii, tuse uscată, iritativă. Formele clinice sunt deosebit de variate, de la simple guturaiuri și rinofaringite până la laringite, traheite, bronșite, ce se pot complica cu pneumonia.

În **gripă** nu există tratament specific. Se recomandă măsurile profilactice: evitarea contactului strâns cu persoanele infectate, aglomerației, a expunerii nerațională la intemperii, vaccinarea antigripală. Antibioticele nu au efect nici în gripă, nici în răceala obișnuită și nici în altă infecție virală. Ele trebuie prescrise doar de medic în cazurile în care răceala sau gripa se complică cu o infecție microbiană (streptococică, stafilococică, pneumococică sau de alt tip). Atunci când se iau antibiotice în mod nejustificat se instalează o rezistență la aceste medicamente a unor microbi și organismul va fi dezarmat în fața unei eventuale infecții. Multe persoane nu dau atenție acestui lucru, deși îl cunosc și preferă să se „îndoape" cu antibiotice, din proprie inițiativă, la o ușoară durere de gât, tuse banală sau indispoziție trecătoare.

În caz de gripă, bolnavul va sta în casă, într-o cameră aerisită, încălzită și ușor umezită (se lasă un vas cu apă călduță în încăpere) și se va trata așa cum am descris tratamentul și în cazul răcelii simple. Dacă simptomele nu cedează în câteva zile sau se agravează, apelați la medic.

● Traheita...

...se manifestă prin febră, tuse la început uscată, chinuitoare, care se însoțește apoi de expectorație și arsuri în spatele sternului. În acest caz se vor aplica comprese calde (sare încălzită, cataplasme cu semințe de muștar), se vor lua antitusive, antitermice, ceaiuri calde preparate din plantele amintite, îndulcite cu un pic de miere de tei, dezinfectante ale nasului (Rinofug, inhalații cu Inhalant etc.), dezinfectante ale gurii. Alimentația trebuie să fie ușoară, bogată în

lichide, fructe și legume. Fiind însoțită sau urmată aproape constant de bronșită, tratamentul este același cu al bronșitei.

● Bronșită acută...

...este o inflamație a mucoasei bronșice și survine, de cele mai multe ori, ca o continuare a unui proces inflamator al căilor aeriene superioare și însoțește aproape întotdeauna o traheită. Începe cu o stare febrilă, tuse la început seacă, apoi cu expectorație mucoasă, muco-purulentă sau net purulentă. Tratamentul va fi prescris de medic.

● **Pneumoniile și bronhopneumoniile** sunt inflamații acute ale unor porțiuni din plămâni, datorită infecției cu bacterii sau virusuri. Cele datorate unor bacterii se manifestă zgomotos, cu debut brusc: febră mare, frison, față congestionată, junghi toracic puternic, tuse productivă, respirație grea, moleșeală, stare generală rea. Bronhopneumoniile produse de microbi au aceeași simptomatologie și aceleași indicații de tratament (prescris doar de medic).

Măsuri de prevenire a bolilor respiratorii și de creștere a rezistenței organismului în fața lor

● Evitați aglomerațiile

● Îmbrăcați-vă corespunzător temperaturii de afară (mai ales picioarele trebuie să fie calde, în permanență)

● Vaccinați-vă împotriva gripei dacă sunteți o persoană cu risc (aveți o boală cronică, lucrați în colectivitate, aveți peste 65 de ani)

● Apelați la unul dintre produsele naturale, pentru creșterea rezistenței organismului în fața bolii: ● **tinctură de Echinaceea** (4 zile se iau câte 3 pipete cu tinctură, în ceai și 4 zile se face pauză, continuând astfel până la terminarea flaconului) ● **polen granule** (în fiecare dimineață, pe stomacul gol, câte o lingură, timp de o lună), **tinctură de propolis** (20 picături de trei ori pe zi, în ceai) ● **Spirulina** (2 g/zi) ● **ulei de cătină** (10-15 picături de trei ori pe zi) sau fructe proaspete de cătină consumate ca atare, sau sub formă de macerat (2 linguri de fructe se strivesc și se pun în apă fiartă, lăsându-se 2 ore, după care se strecoară) îndulcit cu miere polifloră ● **Septilin** (un extract din plante, sub formă de tablete - 2 tablete pe zi pentru un adult și 1/2 - 1 tabletă pe zi pentru un copil, în funcție de vârstă, câte 20 zile pe lună, pe perioada anotimpului răcoros ● **Vitamax conține lăptișor de matcă, rădăcină de ginseng, polen, ulei de grâu, extract de soia**, fiind un bun tonifiant și întăritor ● **ceaiuri vitaminizante** preparate din măceșe, cătină, urzică, coada-calului, lemn dulce, coacăze negre ● **usturoiul** consumat ca atare sau sub formă de capsule ● **complex antioxidant**, sub formă de tablete (extract de betacaroten, vitamina C, vitamina E, Pro Selenium, frunze de Gingko Biloba - 2-3 tablete pe zi, 1 lună) ● **extract din tulpină de Yucca** (1 capsulă pe zi în prima săptămână, cu creșterea progresivă până la 3 capsule pe zi, cu consumul zilnic a cel puțin 1500 ml lichide).

● trebuie să aveți o alimentație echilibrată, care să conțină toate principiile alimentare și să vă odihniți corespunzător, deoarece oboseala și stresul reduc rezistența organismului.

● nu fumați!

Pagină realizată de dr. MARIA FILIMON

Congresul național de cardiologie

Planul multianual de prevenție și control al bolilor cardiovasculare - lansat la Congresul național de cardiologie de la Sinaia - prevede ca, în cel mult zece ani, rata mortalității și a morbidității cauzate de boli de inimă să scadă, a declarat, duminică, ministrul sănătății, Daniela Bartoș, cu ocazia Zilei Internaționale a Inimii.

Planul prezintă mijloacele de realizare a obiectivelor și etapele propriu-zise ale programului. Astfel, va fi realizată o evidență a populației, medicii de familie urmînd să-i examineze pe toți pacienții înscriși pe listele lor, pentru a le completa "fișe de risc cardiovascular".

În același timp, populația va fi instruită în vederea schimbării stilului de viață, o grijă deosebită fiind acordată renunțării la fumat, alimentației sănătoase, activității fizice susținute și reduceri greutății corporale.

Profesorul irlandez Ian Graham, reprezentantul Societății Europene de Cardiologie, a arătat că, în Irlanda, oamenii știu că nu-i bine să fumezi și să mănînci grăsimi.

"Problema este însă să personalizezi aceste interdicții. Atunci cînd spui «normal că fumez, pentru că sînt stresat» sau «hai să mănînc bine, cu multe calorii, că am o muncă grea», e clar că știi lecția, dar n-o aplici. Nu-mi închipui că aici ar fi diferit. Din cauza asta, aceste campanii sînt mult mai mult «sociale» decît medicale", a arătat Graham.

După conferința de presă, sute de localnici și turiști s-au înghesuit în parcul central din Sinaia, pentru un consult gratuit al tensiunii, în cadrul unor acțiuni denumite generic "Săptămîna Inimii". Atrași de premiile puse în joc, zeci de turiști s-au înscris la un cros popular, ignorînd ploaia care începuse la Sinaia încă din urmă cu o zi. Cum la cros au participat și cîteva VIP-uri, participanții s-au aflat în dilemă, în secundele premergătoare startului: să se așeze cît mai convenabil pe linia de start ori să cedeze locurile privilegiate, în schimbul autografelor.

Congresul Național de Cardiologie, organizat între 25 și 28 septembrie, la Sinaia, a reunit un număr aproape dublu de participanți (1.200 de medici) față de anul trecut, numeroși specialiști din Franța, Italia, Marea Britanie, Ucraina, Republica Moldova, Irlanda, SUA, Argentina veniți în România pentru un schimb de experiență cu medicii români.

MEDICUL VĂ RĂSPUNDE!

▼ A.P., 56 ani, Arad. Alături de tratamentul medicamentos vă recomand să beți și următorul amestec de plante cu efect diuretic: 20 g coada-calului, 20 g mesteacăn (frunze), 10 g anason, 40 g talpa gâștei, 20 g fructe de ienupăr (mărunțite), frunze de pătrunjel și leuștean. O linguriță din acest amestec se opărește în 200 ml apă fiartă, se lasă o jumătate de oră, timp în care se mai amestecă, apoi se strecoară. Se poate îndulci cu miere. Se beau 2 porții într-o zi.

▼ M. A., 66 ani, Arad. Ceaiul de păducel, în amestec cu talpa gâștei și roiniță este eficient pentru persoanele nervoase, asigurându-le o noapte liniștită. Amestecați 30 g păducel cu 20 g roiniță și 30 g talpa-gâștei. Puneți două linguriță din amestec în 250 ml apă fiartă și infuzați-le 15 minute. Strecurați ceaiul și beți o cană dimineața și una seara, înainte de culcare. Aceeași formulă de ceai este eficientă și în tahicardie și aritmie extrasistolică, alături de tratamentul medicamentos.

▼ B. T., 58 ani, Arad. „Fierea pământului" este, de fapt, țintaura (Centaurium umbellatum) și își are denumirea de la grecescul Kentaurion. Legenda spune că centaurul Chiron a descoperit în antichitate efectul țintaurei de vindecare a rănilor. Din cauza gustului amar are și denumirea de iarba fierii. Medicina populară o utilizează împotriva arsurilor de stomac, a crampelor, indigestiei, a inapetenței și a senzației de vomă. Planta are efect tonifiant, stimulează secreția de suc gastric, redus din cauze patologice, reglează funcția pancreasului, a ficatului, veziculei biliare, oprește fermentațiile, elimină stagnarea gazelor în stomac și intestine. Se prepară prin infuzie, timp de 15 minute, dintr-o linguriță de plantă la 200 ml apă fiartă și se bea înainte cu 15 minute de masă (câte 100 ml).

"TRISTEȚE ACUTĂ"

Multe dintre femeile tinere sînt nemulțumite de viața lor, iar viitorul li se pare lipsit de speranță sau plictisitor, în ciuda revoluției feministe, arată un sondaj citat de Ananova.

Sondajul a fost realizat de revista "Cosmopolitan" pe un eșantion de 1001 femei, cu vîrste cuprinse între 20 și 35 de ani, iar întrebările au fost legate de carieră, viață socială, sentimentală și de familie.

REMEDII NATURISTE

■ în **anemie** se recomandă: urzica, cătina albă, teci de fasole fără semințe, țintaura și coada-șoricelului. Doar tecile de fasole se fierb 3 minute, restul plantelor infuzându-se 10 minute. La 250 ml apă fiartă se pune 1 linguriță din amestecul de plante. Se beau 3 căni de ceai pe zi, cu jumătate de oră înainte de masă. Sucul de sfeclă roșie este foarte eficient, fiind bogat în săruri minerale, fosfor, fier și vitaminele B1, B2 și C. Se bea zilnic câte o jumătate de pahar după masa de dimineață și cea de seară, timp de 3 luni.

■ în **glosită** (inflamația limbii) se recomandă gargară, de mai multe ori pe zi, cu ceai din salcie și sulfină.

■ în **gastrită** se recomandă: lemn dulce (cu proprietăți antiinflamatoare și cicatrizante), rădăcină de tătăneasă (prin conținutul în alantoină are efect calmant și cicatrizant), flori de gălbenele (cu efect cicatrizant și calmant), florile de salcâm (care calmează senzațiile de arsură), frunzele de zmeur (micșorează aciditatea). Se mai recomandă tinctura de propolis 20%. Se iau câte 40 picături dimineața, pe stomacul gol, în 250 ml lapte cald.

■ în **meteorismul abdominal** (balonări) se recomandă: busuioc (cu efect bacteriostatic, antiseptic și carminativ), menta (efect antiseptic gastrointestinal și carminativ), mușețelul (antiseptic, anestezic, dezinfectant și bacteriostatic), chimenul, fenicul și anasonul (toate cu efect antiseptic și carminativ). Ceaiul se poate prepara din una sau din mai multe plante, dintre cele amintite, sub formă de infuzie.

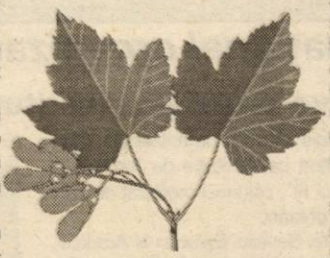

■ în **pancreatita cronică** se recomandă anasonul, coada-șoricelului și lichenul de piatră. Enzimele extrase din fructele de Papaya sunt, de asemenea, eficiente.

■ în **colica hepato-biliară**, cu componentă nevrotică, se recomandă următorul amestec de plante: flori de levănțică, coada-șoricelului, frunze de mentă, talpa-gâștei, sunătoare, fructe de fenicul. În ceaiul preparat prin infuzie (o lingură la o cană de apă) se adaugă și 30 picături de tinctură de valeriană. Se beau 3 căni de ceai, zilnic.

PROCTOLINE
centrul medical proctologic
PROCTOLINE
oferă posibilitatea tratării de:
hemoroizi
fisuri anale
Nu este necesară spitalizarea, viața personală și activitatea profesională nefiind afectate. Tratamentul nu necesită pregătire preoperatorie (clismă etc.). Beneficiați de un tratament modern practicat cu succes în țările occidentale.
FĂRĂ OPERAȚII!
Responsabilitatea deplină a rezultatelor
TIMIȘOARA 0256 221.219
BUCUREȘTI 021 311.19.69 BAIA MARE 0262 212.622
BRAȘOV 0268 333.985 IAȘI 0232 261.818
(2734028)

Dan Ungureanu - primul prefect din țară care a călcat în Ambasada României din Israel

La invitația ministrului Agriculturii și Dezvoltării Rurale din Israel, dl **Shalom Simhon, Dan Ungureanu,** prefectul Aradului, împreună cu ing. **Dimitrie Muscă**, directorul Combinatului Agroindustrial Curtici, au efectuat o vizită de trei zile în țara sfântă, unde au participat la o serie de întâlniri cu oameni de afaceri israelieni, axați în special pe domeniile agricol și zootehnic. **„Am observat** - a spus prefectul Ungureanu - **discutând cu acești oameni, că există disponibilitate din partea lor de a investi în România și în mod special în județul Arad, dar dau înapoi, majoritatea, din cauza birocrației și a formalismului care dăinuie în țara noastră și care îi sperie iremediabil..."**

Totuși, investitorii israelieni cu care s-au întâlnit prefectul **Ungureanu** și ing. **Dimitrie Muscă,** i-au asigurat pe cei doi de intenția dumnealor de a lucra cu maximă seriozitate și în deplină transparență la toate programele viitoare care se vor desfășura în județul nostru.

Cu ocazia vizitei în Israel, prefectul Ungureanu a avut două întâlniri inclusiv cu Excelența Sa, dna **Mariana Stoica,** ambasadorul României în Israel, care a apreciat în mod deosebit vizita prefectului și a directorului Muscă, menționând că **„Dan Ungureanu este primul prefect care vizitează Ambasada României din Israel, iar dl. Muscă este doar al doilea om de afaceri care s-a deplasat în această țară în ultimele șapte luni."**

„Am constatat în Israel - a mai spus prefectul - **o dezvoltare economică susținută, am avut ocazia să cunosc profesioniști deosebiți și tehnologii avansate, oameni care prin muncă au făcut din această țară o adevărată grădină."**

Dan Ungureanu și directorul **Dimitrie Muscă** și-au asigurat gazdele din Israel de sprijinirea nemijlocită a dezvoltării oricăror tipuri de relații cu județul Arad, atât economice, cât și culturale și sociale.

EUGENIA BĂRDAȘ

În zilele de 5 și 6 octombrie

Aradul va găzdui o expoziție chinologică internațională

Ieri a avut loc inaugurarea noului sediu al asociației Chinologice Române Arad. La tăierea panglicii au fost prezenți președintele asociației Gheorghe Schill, primarul Dorel Popa, viceprimarul Levente Bognar și alți invitați. După câteva scurte alocuțiuni și închinarea tradiționalului pahar cu șampanie, dl. Gheorghe Schill a susținut o conferință de presă pentru a oferi mai multe detalii referitoare la mult așteptatul eveniment chinologic care va avea loc în zilele de 5-6 octombrie în Arad, respectiv în incinta ștrandului „Neptun". Este vorba despre Expoziția Chinologică internațională, Cupa Europei Centrale, de Est și C.A.C.I.B. Arad Open România. Un asemenea eveniment nu a mai avut loc în România, fiind pentru prima dată când la noi se vor aduna participanți din 26 de țări, vor arbitra 26 de arbitri (internaționali și români) și vor concura peste 2400 de câini, în două zile de concurs (vor fi prezente exemplare din peste 200 de rase, inclusiv rase care nu există în România).

FOTO: ONORIU FELEA

Pentru două zile Aradul va fi capitala câinilor de rasă în organizarea evenimentului implicându-se instituții precum Consiliul Județean, Primăria, agenții economici arădeni etc.

Gheorghe Schill a ținut să mulțumească oficialităților locale pentru sprijinul acordat, dar și directorilor de hoteluri care vor găzdui participanții. Arădenii sunt așteptați să participe la acest eveniment unic în România, intrarea fiind de doar 25.000 lei pe zi. Publicul arădean va avea parte de un show canin pe cinste, Gh. Schill afirmând că „aceasta este săptămâna mare pentru noi, pentru arădeni și sperăm că eforturile noastre vor fi încununate de succes."

R. M.

Tâlhar prins

A fost depistat, reținut și introdus în arestul Poliției **Ioan Muszune,** de 46 de ani, din Arad, care în data de 27 septembrie a.c., în jurul orelor 20,00, l-a acostat pe **Emil Ioan Măgulean**, de 36 de ani, din Arad și i-a aplicat mai multe lovituri cu pumnii și cu picioarele, după care i-a smuls de la gât un lănțișor de 15 grame și două cruciulițe de trei grame, din aur. În urma reclamației depuse de victima tâlhăriei, la nivelul Biroului Poliției Judiciare s-a constituit echipa operativă care, în urma măsurilor întreprinse, a reușit identificarea autorului, care a fost prezentat Parchetului și a fost arestat preventiv pe o perioadă de cinci zile.

Alcool, la volan

În ultimele două zile, Poliția a reținut 12 certificate de înmatriculare, pentru preschimbare și 16 permise de conducere, din care opt pentru conducere sub influența băuturilor alcoolice, respectiv lui **Vasile Mihai Leuca,** de 28 de ani, **Raul Popescu**, de 20 de ani, **Constantin Ciobănașu,** de 31 de ani, **Nicolae Crintea,** de 45 de ani, **Gheorghe Lupșa**, de 58 de ani, toți din Arad, lui **Ioan Flore,** de 47 de ani, din Pecica, **Cristian Salay**, de 27 de ani, din Săvârșin și **Nicolae Doba,** de 32 de ani, din Curtici.

În total, pe raza județului, au fost constatate 14 infracțiuni și au fost aplicate 611 amenzi contravenționale, în valoare de 154.775.000 de lei.

Imprudență

Ioan Bolea, din Lipova, a condus autoturismul cu numărul ACU-420, pe DN 7, pe raza orașului Lipova, fără a poseda permis de conducere. Pentru fapta sa, Bolea este cercetat în stare de libertate.

Bilanț la „Bursa locurilor de muncă pentru absolvenți"

Dovadă că „Bursa locurilor de muncă pentru absolvenți" a fost un adevărat succes, o arată și statistica preliminară efectuată de către Agenția Județeană pentru Ocuparea Forței de Muncă (AJOFM) Arad.

Peste 600 de absolvenți au trecut pragul bursei vinerea trecută, în cele patru orașe din județul Arad, unde au fost așteptați de către organizatori:

▼ **Arad:** 524 de absolvenți de profesională, liceu și facultate s-au arătat interesați de cele 416 locuri de muncă oferite de 52 de firme. 275 dintre aceștia au fost selecționați în vederea încadrării, iar 66 au băut pe loc palma cu patronii.

▼ **Chișineu-Criș:** 49 de absolvenți au avut la dispoziție 62 de lucuri de muncă din partea a 11 firme. 17 tineri au fost selecționați în vederea încadrării, iar 7 au fost angajați pe loc.

▼ **Lipova:** Doar 30 de absolvenți s-au „luptat" pentru cele 55 de locuri de muncă avute la discreție de la opt societăți comerciale. 12 au fost selecționați în vederea încadrării, iar doi au fost angajați pe loc.

▼ **Sebiș:** 18 absolvenți, 16 locuri de muncă de la trei firme. Bilanț: opt tineri selecționați în vederea încadrării, iar trei s-au „tocmit" pe loc cu patronii.

Trăgând linie, în total, pe raza județului Arad au participat 621 de tineri la „Bursa locurilor de muncă pentru absolvenți", care au avut de ales din 649 locuri de muncă vacante, oferite de 74 de firme. 78 de absolvenți au fost angajați într-o singură zi, iar 282 vor da probă de lucru în cursul acestei săptămâni, în zecile de meserii de unde au avut a alege la Bursă.

La o primă privire, sesizăm că numărul locurilor de muncă vacante a fost mai mare decât numărul absolvenților. Acest fapt se datorează (și) măsurilor luate prin Legea 76/2002.

Conform acestei legi, agenții economici care încadrează cu contract individual de muncă pe perioadă nedeterminată, absolvenți ai diferitelor forme de învățământ care nu au mai fost până atunci în câmpul muncii, beneficiază timp de un an de zile, pentru fiecare absolvent angajat de o sumă lunară reprezentând un salariu minim brut pe țară.

NICOLAE OPREAN

SC INSTAL IMPEX S.R.L.

VĂ OFERĂ
prin magazinele din:
Arad str. Andrei Saguna nr. 29, tel./fax: 211292, 213172
str. Episcopiei nr. 24, tel: 270091

Toată gama de articole şi echipamente pt. Instalaţii tehnico-sanitare, gaze şi încălzire.
- Baterii Kludi, Mofem, Sanmix (garanţie 5 ani)
- Căzi de duş şi baie (Spania şi Germania)
- Cabine duş Sanplast
- Rezervoare WC Laguna, Vision, Tornado, Geberit
- Centrale termice Junkers Bosch, Vaillant
- Radiatoare Purmo şi Dunafer
- Ţevi şi fitinguri multistrat Metzerplas (Germania)

Produse de calitate la preţuri accesibile.

INVESTEŞTI O DATĂ ŞI BENEFICIEZI O VIAŢĂ-NTREAGĂ !

(C.A.)

Agenția Agrosem Arad

vinde pentru campania de toamnă următoarele semințe: GRÂU- soiurile: Partizanka, Alex, Arieșan, Dropia, Lovrin 34, Transilvania, Romulus, Turda 95, Novisad 7000

Practicăm cele mai avantajoase prețuri.
Plata semințelor se face la ridicarea acestora prin: numerar, ordin de plată virat de bancă și filă CEC.

Semințele sunt subvenționate conform HG Nr. 755/18.07.2002, cumpărătorii vor prezenta adeverință de la Primăria de domiciliu de unde să rezulte că sunt deținători de pământ pe care-l cultivă în toamna anului 2002.

Informații suplimentare la sediul Agenției str. Dumbrava Roșie, Nr. 2-4 sau la telefoanele 275.156 și 289.063.

Programul de livrare este de luni până vineri între orele 8-16, iar sâmbăta între orele 8-13.

(2734074)

Anunț

DTSJ Arad scoate la licitație în data de 03 octombrie 2002, orele 14,00 două spații la Sala Sporturilor „Victoria", unul cu destinație bufet și unul cu destinație sediu firmă.

Ofertele se depun în plic închis la DTSJ Arad, str. Lucian Blaga nr. 20, până în ziua licitației, orele 13,00.

Caietele de sarcini se găsesc la sediul unității. Informații suplimentare la telefon 280939.

SC EXPERT SA Arad

Lichidator al **SC DORONE SRL Lipova**, anunță vânzarea conform legii 64/95 prin licitație publică, deschisă, cu strigare a următoarelor bunuri mobile: linie tehnologică de prelucrare lapte cu accesorii şi mijloace auto.

Vânzarea bunurilor se face în bloc la pretul de strigare de 650.000.000 lei (TVA inclus) .

Licitația va avea loc în data de 21.10.2002, ora 12,00 la cantina Astra Vagoane Trinity SA din Lipova str.Victoriei nr.321.

Garanția pentru înscrierea în licitație este de 10% din valoarea de pornire. Taxa de participare nerambursabilă de 60.000 lei. Înscrierea şi achitarea garanției la licitație se pot efectua până în data de 21.10.2002 ora 9,00 la sediul societății lichidatoare.

Relații privind lista bunurilor mobile, caracteristici tehnice, preț de strigare etc. se pot obține la tel. 0257-259740 sau 0723-562.433 d-na Farcaş Adina sau zilnic la sediul societății lichidatoare din Arad, str. G. Magheru, bl.303, sc.B, ap.17.

(1585099)

A FOST PRIMA IZBÂNDĂ, URMEAZĂ „RĂZBOIUL" CU POLI

INDICAȚIILE LUI DOMIDE

În pauza meciului dintre UTA și F.C. Brașov, când gazdele conduceau cu 2-0, rugat să-și exprime punctul de vedere asupra unei posibile victorii, fostul jucător și antrenor al UTA-ei, Flavius Domide, a spus: **„În repriza secundă trebuie să avem o posesie mai bună, să ținem cât mai mult mingea. Atâta timp cât balonul e la noi, nu e la ei, atunci nu putem primi gol. Acest meci se poate câștiga, în ciuda faptului că prima parte a jocului nu a fost entuziasmantă. În cazul victoriei, UTA poate spera la mai mult decât până acum."**

S-a văzut, după golul înscris de Isăilă, în min. 47, „Bătrâna Doamnă" a avut o perioadă de decădere, iar apoi - încet, încet - a reintrat în joc. A avut și acea posesie de care vorbea Flavius Domide și victoria s-a conturat mai mult după golul din min. 72, al lui R. Nagy.

Scandal, pentru șapte brașoveni

La începutul meciului, liderul galeriei „Red Fighters", Luca Alecu, a încercat să-i introducă în stadion, pe cei șapte suporteri brașoveni, care au venit să încurajeze formația favorită.

Din păcate, acest fapt a dus la un întreg circ, deoarece oamenii de la „Protguard" au început, în acel moment, să-l bruscheze pe Luca. Într-un final, brașovenii au intrat în stadion, însă suporterii ne-au spus că cei de la „Protguard" au intervenit degeaba, deoarece chiar ei au lăsat spectatori pe gratis pe stadion.

După meci, cele două galerii au fost împreună la o bere și s-a scandat la unison: **„Indiferent de rezultat, Poli e târfa din Banat!"**

Cu două mașini de Arad, suporterii brașoveni au fost duși la gară, pentru a prinde acceleratul ce urma să-i aducă înapoi acasă.

Indicațiile lui Mister, în dulcea noastră limbă, erau traduse în germană de Nagy, pentru a pricepe ceva și Njok

Foto: ȘTEFAN MATYAȘ

Președintele Chișbora se gândește doar la derby-ul de la Timișoara

Dacă majoritatea oamenilor din staffull UTA-ei au trăit de-a lungul timpului momente memorabile sub culorile „albroșii", pentru președintele Călin Chișbora victoria cu F.C. Brașov a constituit prima satisfacție majoră pe plan fotbalistic, în calitatea pe care o are. De altfel, antrenorul Ionuț Popa i-a dedicat șefului său primele puncte obținute de „textiliști" în Divizia A, cu urarea de a veni și multe altele pe lângă ele. Călin Chișbora a găsit oarecum firesc gestul „principalului" utist, având în vedere nerăbdarea cu care a așteptat acest moment. **„Trebuie să recunosc că m-am așteptat întrucâtva să primesc o astfel de dedicație, dar oricum gestul lui Ionuț a fost important pentru mine. Cemai, a fost frumos, am trăit o imensă bucurie, dar acum trebuie să coborâm cu picioarele pe pământ căci nu am câștigat o finală a Ligii Campionilor, ci doar un meci ca oricare altul. Personal eu nu mă mai gândeasc decât la derby-ul cu Poli"** - ne-a spus președintele Consiliului de Administrație al F.C. UTA, Călin Chișbora.

PRM, MAI TARE DECÂT PSD?

La conferința de presă de după meci, întrebat dacă implicarea partidului de guvernământ în destinele lui „Poli" AEK Timișoara constituie un avantaj pentru gazdele partidei de sâmbăta viitoare, antrenorul principal al UTA-ei, Ionuț Popa, a spus: **„Eu și Mitică Dragomir facem parte din PRM. Și - să știți - avem gânduri mari pentru fotbalul românesc."**

Așadar, Mister a driblat elegant răspunsul, dar a dat de înțeles că nici cei din PRM nu sunt de colo în fotbal, căci președintele Ligii Profesioniste de Fotbal, cea care păstorește Divizia A, nu este altul decât Mitică Dragomir. La Timișoara, sâmbătă, vom vedea cine e mai tare: PSD-ul, ori PRM-ul.

Grupaj realizat de: LEO SFÂRA; CĂLIN MNERIE

Cu șase secții în activitate

C.S. ASTRA TRĂIEȘTE DE PE-O ZI PE ALTA

Recent, Adunarea Generală a membrilor fondatori de la C.S. Astra i-a oferit lui Gheorghe Biriș un nou mandat de președinte.

Cele șase secții sportive în activitate (box, culturism, haltere, lupte, polo și tenis) trăiesc, practic, de pe-o zi pe alta. Banii necesari competițiilor vin din sponsorizări și din venituri proprii. Mai exact, prin închirierea bazelor sportive, prin organizarea unor cursuri de inițiere la înot ori tenis, dar și din reclamă-publicitate. Președintele Gheorghe Biriș a dorit să mulțumească consilierilor locali municipali pentru co-finanțarea Cupei Aradului la polo și tenis. Tot domnia-sa speră că CLM Arad va finanța și pe viitor măcar sportivii și echipele care au ca obiectiv cucerirea de medalii, deoarece în statutul C.S. Astra există stipulat următorul articol: **„Clubul se angajează să promoveze imaginea orașului și județului Arad prin rezultate interne și internaționale"**, iar CLM are posibilitatea legală de a finanța unele deplasări (vezi cazul echipei de fotbal UTA) la competițiile de anvergură. Proximul sprijin este așteptat pentru Memorialul „Teodor Blidaru - Roman Codreanu" la lupte greco-romane, competiție înscrisă în calendarul Federației Române de specialitate.

● Haltere da, polo ba

C.S. Astra a cerut federațiilor de haltere și polo înființarea unor centre județene de pregătire în orașul nostru. În ciuda celor patru medalii obținute în 2001 și a altor două de anul acesta, cucerite de echipele de juniori ale clubului, răspunsul Federației de polo a fost negativ. În schimb, la Arad, avem un centru județean de pregătire, parțial subvenționat de F.R. de Haltere: adică, aici sunt asigurate condiții de pregătire și alimentație a sportivilor de perspectivă. Cel mai valoros este halterofilul Florin Veliciu, vicecampion european de juniori în 2001, sportiv cu dublă legitimare cu CSȘ Gloria.

Puțini sunt cei care știu că la Odvoș există o secție-satelit de haltere, unde un fost sportiv al C.S. Astra, Alexandru Cristea, se ocupă de instruirea copiilor din zona Văii Mureșului. Și rezultatele n-au întârziat să apară. Anul trecut, la C.N. de juniori III, **Clementina Șefcsik** a devenit campioană a României.

● La 90 de ani de activitate

În curând va avea loc lansarea cărții **„Clubul Sportiv Astra - la 90 de ani de activitate"**, scrisă de Tiberiu Țiganu și Gheorghe Biriș.

Interesant este că - așa cum ne-a spus Tiberiu Țiganu - apariția acestei lucrări este a doua monografie sportivă arădeană, după cea apărută în 1939, sub semnătura lui Ianoș Nagy, cu ocazia aniversării a 40 de ani de la înființarea Clubului Atletic Arădean.

DANIEL SCRIDON

NU CU ORICE PREȚ...

● „Dubla" lui Ștefăligă și erorile din apărarea „petrolistă" au făcut diferența în derby-ul din C-VI. ● Chiar și fără „recidivistul" Mariș (suspendat trei etape), echipa studențească s-a impus și se menține în plasa liderului, diferența de locuri făcând-o golaverajul ● Nea' Ică - omul din umbra lui ACU Arad a ținut că precizeze: **„Noi vrem să promovăm, dar nu cu orice preț..."** Limpede, nu-i așa? ● În min. 17, după un duel Sighete-C. Roșca, primul s-a ales cu capul spart și a fost transportat de urgență la spital, unde i s-au aplicat patru copcii. Mai „căpos", C. Roșca a reintrat în teren. ● Dacă prestația „centralului" Horia Abrudan din Cluj a fost perfect caracterizată de Marcel Coraș - **„arbitraj de frate de arbitru FIFA"** - a suprins în mod neplăcut deciziile pro-gazde ale asistenților. ● Tehnicianul Marcel Coraș are și simțul umorului, dar și chef de năzbâtii uneori. Supărat pe o gafă a lui Lung, din care West Petrom putea egala, Coraș a pătruns până la mijlocul terenului pentru a-l trezi pe vinovat. Prețul „sprintului" a fost o eliminare, dar și ... 300 grame date jos, spun „cârcotașii".

D. SCRIDON

Pe când prima victorie, fraților?

■ Deși se juca un derby județean, numărul spectatorilor a fost mai mic sâmbătă la Curtici, semn că startul modest de campionat a nemulțumit profund locuitorii micului oraș. ■ Dacă injuriile aduse anumitei părți a presei de către spectatori și unii oficiali ai clubului Frontiera au intrat deja în cotidian, sâmbătă cel mai bălăcărit jucător de pe teren a fost vârful cu buletin de Curtici al Tricotajelor, Teodor Pantea. Civilizația spectatorilor este o problemă pe toate stadioanele mioritice, dar parcă Sandu Gaica prea repede s-a lepădat de golgeterul fostei sale echipe, strigându-i de mai multe ori pe parcursul meciului „jandarmului" Maghici: **„Bagă-i mă, cotul în gură și la ăsta!"** ■ Poate alt deznodământ ar fi avut această partidă a orgoliilor dacă s-ar fi jucat pe un adevărat teren de fotbal, nu pe o „orezărie" cum a fost cea de la Curtici. ■ **„Trecutele iubiri nu se uită repede"**, astfel s-ar putea intitula prezența la meci a lui Gigi Cameniță, omul care este „vinovat" de prezența Frontierei în „C". **„Din iarnă a săpat Gaica roșiile în solariile curticenilor pentru a-mă da afară. Nu știu ce va săpa la Sânleani, că acolo nu sunt solarii"**, a afirmat cel căruia i s-au șters cu buretele prea repede toate meritele. ■ Sorin Cigan a schimbat mult în bine fața Ineului, echipă care în acest campionat va fi cu siguranță una dintre protagonistele seriei. Deși trecut printre titulari, Halasz a fost schimbat în ultimul moment cu Criste, pentru că nu avea viza medicală pe carnet.

SORIN CAZAN

CAMPIONATUL JUDEȚEAN „ONOARE"

Seria A

Rezultatele etapei a VII-a: Podgoria Ghioroc-Victoria Zăbrani 6-0; Progresul Pecica-Glogovăț '99 2-0; Voința Mailat-Victoria Felnac 4-0; Stăruința Dorobanți-Viitorul Săvârșin 2-2; Partizan Satu Mare-Voința Zimandul Nou 2-3; Păulișana Păuliș-Foresta Sânpetru German 0-2; Unirea Șeitin-Mureșana Mândruloc 5-0; Mureșul Ususău-Inter Zimand Cuz 2-3.

Clasament

1. Zimandul Nou	7	4	2	1	20-14	14 (+5)
2. Felnac	7	4	1	2	18-11	13 (+4)
3. Șeitin	7	4	1	2	16-9	13 (+1)
4. Ususău	7	4	1	2	19-16	13 (+1)
5. P. Pecica	7	4	1	2	12-9	13 (+1)
6. Ghioroc	7	4	0	3	18-12	12 (0)
7. Dorobanți	7	3	3	1	16-13	12 (0)
8. Mailat	7	3	2	2	16-10	11 (-1)
9. Zimand Cuz	7	3	2	2	13-14	11 (+2)
10. Sp. German	7	3	1	3	9-15	10 (+1)
11. Satu Mare	7	3	0	4	17-11	9 (-3)
12. Glogovăț '99	7	3	0	4	17-21	9 (-3)
13. Săvârșin	7	2	2	3	17-16	8 (-4)
14. Mândruloc	7	2	0	5	14-19	6 (-3)
15. Zăbrani	7	1	1	5	7-18	4 (-8)
16. Păuliș	7	0	1	6	6-27	1 (-8)

Etapa următoare (duminică, 6 octombrie 2002): Sp. German-Șeitin, Zimandul Nou-Păuliș, Săvârșin-Satu Mare, Felnac-Dorobanți, Glogovăț '99-Mailat, Zăbrani-Pecica, Ususău-Ghioroc, Zimand Cuz-Mândruloc.

Seria B

Rezultatele etapei a VII-a: Crișul Alb Buteni-V. Satu Nou 4-4; Voința Agrișul Mare-Flacăra Țipari 2-3; Victoria Lunca Teuz-Cetate Dezna 1-1; Chiciora Dud-Dacia Beliu 2-0 (goluri Toma și Ștefănuț); Recolta Apateu-Codru Hășmaș 3-0; Gloria Cermei-Progresul Nădab 2-3; F.C. Național Sintea Mare-Viitorul Șepreuș 4-0; Crișul Alb Șicula-Șoimii Șimand 3-0.

Clasament

1. Dud	7	7	0	0	28-6	21 (+9)
2. Șicula	7	5	1	1	15-6	16 (+4)
3. Beliu	7	5	0	2	19-9	15 (+6)
4. Sintea Mare	7	5	0	2	17-12	15 (+6)
5. Agrișul Mare	7	4	0	3	19-10	12 (0)
6. Apateu	7	4	0	3	12-14	12 (0)
7. Țipari	7	3	1	3	13-10	10 (-2)
8. Satu Nou	7	3	1	3	17-15	10 (-2)
9. Buteni	7	3	1	3	20-20	10 (-2)
10. Nădab	7	3	1	3	14-19	10 (+1)
11. Șimand	7	2	1	4	10-15	7 (-2)
12. Lunca Teuz	7	1	3	3	11-16	6 (-6)
13. Șepreuș	7	2	0	5	10-20	6 (-3)
14. Hășmaș	7	2	0	5	10-25	6 (-6)
15. Dezna	7	1	2	4	4-12	5 (-4)
16. Cermei	7	0	1	6	10-20	1 (-8)

Etapa viitoare (duminică, 6 octombrie 2002): P. Nădab-Sintea Mare, Hășmaș-Cermei, Beliu-Apateu, Dezna-Dud, Țipari-Lunca Teuz, Satu Nou-Agrișul Mare, Șicula-Buteni, Șimand-Șepreuș.

Handbal masculin

Joc slab, rezultat pe măsură

H.C. SIGHIȘOARA - H.C. ARAD 34 - 29

Șirul victoriilor s-a întrerupt pentru H.C. Arad, sâmbătă, la Sighișoara. Într-un meci contând pentru etapa a IV-a a Diviziei A, handbaliștii arădeni au cedat în fața echipei gazdă cu 29 - 34. Pentru H.C. Arad au înscris: Tudor 9, Huian 8, Dreghici 4, Cristescu 4, Gabor 3, Kovaci 1. Solicitat să-și exprime părerea despre acest prim insucces, antrenorul Ștefan Deacu ne-a declarat: **„Cei cu experiență Huian, Dreghici, Tudor au jucat execrabil. Au marcat împreună 21 de puncte, dar au fost sub nivelul lor. Doar portarul Ungureanu a mai mișcat ceva. A revenit Cristescu după o lună de pauză, cât a fost accidentat și fără antrenamente nu a putut mai mult. În plus nici pe Biriș nu am putut conta, fiind și el accidentat."**

În runda următoare grupareа arădeană va întâlni, sâmbătă, la Sala Sporturilor, formația Siderurgica Hunedoara.

A. C.

Handbal feminin

DAEWOO CRAIOVA - SABINA U. V. V. G. ARAD 28-15

Într-un meci din cadrul campionatului Diviziei A de handbal feminin (liga a doua): Daewoo Craiova - Sabina U. V. V. G. Arad 28-15.

SC ACTIV GROUP SRL

Lichidator al SC UNIVERSAL ALE SRL, cu sediul în Arad, str. Voievod Moga nr. 52, anunță vânzarea conform Legii 64/1995 prin licitație publică deschisă, cu strigare, a activelor aparținând societății debitoare:

- **autoturism Volkswagen** la preț de [illegible] **000.000 lei**
- **mașini cusut liniare cu tăietor NECH[illegible]** preț de **11.000.000 lei**
- **mașini cusut simple cu tăietor PFAFF** la preț de **10.500.000 lei**
- **mașină cusut 2 ace PFAFF** la preț de **21.000.000 lei**
- **mașini încheiat UBERDEK-RINOLDI** cu prețuri între **20.000.000-22.500.000 lei**
- **mașini surfilat OMNITEX cu 2 fire** la preț de **10.000.000 lei**
- **bunuri diverse: birotică, mobilier**

Lista completă cuprinzând bunurile scoase la licitație, prețul de pornire al acestora și regulamentul de organizare a licitației, pot fi consultate la sediul societății debitoare și la sediul SC "ACTIV GROUP„ SRL, P-ța. Avram Iancu, nr 10, ap. 3. **Față de licitațiile anterioare s-a aplicat o reducere cu 50% a prețului de pornire a licitației.**

La prețurile menționate în listă se adaugă TVA-ul. Bunurile pot fi văzute la sediul **SC UNIVERSAL ALE SRL**, Arad str. Voievod Moga nr. 52, în loc. Galșa nr. 228 și în loc. Șiria, Galea Aradului nr. 1831. Licitația va avea loc în data de **02.10.2002**, începând cu ora **14.00**, în localitatea Șiria, Calea Aradului, nr. 1831. Licitațiile se vor relua în fiecare zi de miercuri a săptămânii, la ora 14.00. după o publicitate prealabilă.**Taxa** de participare la licitație, nerambursabilă, este de **100.000 lei**/participant. Garanția pentru înscrierea la licitație este de 10% din valoarea de pornire a fiecărui bun. Înscrierile, achitarea taxei de participare și achitarea garanției de participare la licitație se pot face la sediul SC „UNIVERSAL ALE" SRL din Arad, str. Voievod Moga, nr. 52 până în data de **01.10.2002**, iar în data de **02.10.2002** până cel târziu cu **o oră** înainte de începerea licitației în Șiria, Calea Aradului, nr. 1831. **Relații** la SC „UNIVERSAL ALE" SRL, dna. Elisabeta Baltag, tel. 0257/230.303 sau SC „ACTIV GROUP" SRL tel. 0257/214.821, 0744/697.814 dl. Biriș Ioan.

SC ACTIV GROUP SRL

Lichidator al SC AGROINDUSTRIALA ȘAGU SA, cu sediul în jud. Arad, loc. ȘAGU FN, anunță vânzarea conform Legii 64/1995 prin licitație publică deschisă, cu strigare a următoarelor active aparținând societații debitoare:

A. bunuri imobile

DENUMIRE ACTIV	VALOARE DE PORNIRE A LICITAȚIEI
SEDIU AGROINDUSTRIALA ȘAGU - spații de depozitare	7.200.000.000
FERMA NR. 2 - SIMPETRU - GERMAN -ferma zootehnică	3.000.000.000
LOCUINȚĂ nr. inv. 15005 - SIMPETRU - GERMAN	85.714.286
LOCUINȚĂ nr. inv. 15006 -SIMPETRU - GERMAN	85.714.286
Teren incintă ATELIER ferma 2 - SIMPETRU - GERMAN	98.571.428
Zootehnie - FERMA NR. 10 MĂNĂȘTUR	6.096.557.000
Clădire moară și fânare - ferma nr. 10 MĂNĂȘTUR	477.729.000

B. bunuri mobile

- **remorcă cisternă 3,6** cu prețuri între **2.000.000 lei**
- **remorcă 2 RB 5** la prețul de **1.800.000 lei**
- **semănătoare SUP 29** la prețul de **1.000.000 lei**
- **stație Motorola** la prețul de **600.000 lei**

La bunurile imobile s-a aplicat o reducere de 40% a prețului de pornirea licitației, față de valoarea inițială.

La prețurile menționate în listă se adaugă TVA-ul. Regulamentele de organizare a licitației, pentru fiecare categorie de bunuri, caietele de sarcini pentru bunurile mobile, lista completă a bunurilor mobile, precum și informații suplimentare se pot solicita la sediul societății debitoare și la sediul SC „ACTIV GROUP" SRL, P-ța Avram Iancu, nr 10, ap 3. Licitația va avea loc în data de **04.10.2002**, începând cu ora 11.00, la sediul SC „AGROINDUSTRIALA ȘAGU" SA. Pentru bunurile ne-adjudecate, licitațiile se vor relua în fiecare zi de vineri a săptămânii, la ora 11.00, după o publicitate prealabilă. Taxa de participare la licitație, nerambursabilă, este de 500.000 lei/participant, pentru bunuri imobile și 100.000 lei/participant, pentru bunuri mobile. Garanția pentru înscrierea la licitație este de 10% din valoarea de pornire a licitației pentru fiecare bun. Cumpărarea caietelor de sarcini pentru bunuri imobile, achitarea taxei de participare, achitarea garanției de participare la licitație și înscrierile se pot face până cu o oră înainte de începerea licitației. Relații la SC „AGROINDUSTRIALA ȘAGU" SA, dna Jurcă Florica, tel. 0257/418 044 sau SC „ACTIV GROUP" SRL tel 0257/214.821, 0744/697.814 dl. Biriș Ioan. (c.a.)

Celebra tămăduitoare

Venită în Arad la cererea arădenilor, cunoscută în țară și peste hotare cu cele mai multe cazuri rezolvate

LUCREAZĂ CU MAGIA ALBĂ

rezolvând orice tip de farmece și blesteme, împreunează soț și soție, lecuiește bețiia, impotența, gelozia, face de spor, prosperitate în afaceri, multe alte rezultate garantate.

Dacă vreți să știți **viitorul sau ce vă oferă pe parcurs,** *viața e scurtă și trebuie trăită fără afecțiuni de farmece sau blesteme, APELAȚI CU ÎNCREDERE!*

TAMARA

Telefoane 0257-368.624 0723.421.156

Anonim. Sunt parapsiholog din Oradea și prin acest ziar îmi fac publică viața în speranța că voi ajuta și alte persoane. Aduc mii de mulțumiri din suflet d-nei Tamara că mi-a salvat viața, sunt căsătorit, am două fetițe. În urmă cu 3 luni eram foarte bolnav mă topeam ca o lumânare, nu puteam mânca, aveam stări de vomă, pe piele aveam o eczemă și aveam furnicături în tot corpul. Eram tot timpul agitat. Am fost la mulți preoți și la doctori dar tot în zadar. Văzând o revistă Paranormal semnată de d-nul Ion Țugui pe d-na Tamara am apelat la această minunată doamnă. Acolo am aflat că aveam farmece și argint viu în corp. Prin puterile ei miraculoase și prin descântece și rugăciuni a eliminat argintul viu din corpul meu, pe care l-am văzut cu ochii mei. Sunt mulțumit, fericit cu ajutorul Tamarei. Stimați cititori dacă aveți probleme asemănătoare sau legate de farmece apelați la această doamnă care o să vă schimbe viața.

Anonimi. Suntem părinții unei fete de 20 de ani. Vrem să rămânem anonimi pentru că suntem oameni foarte cunoscuți în Arad. Aș vrea să mulțumesc d-nei Tamara cu lacrimi în ochi pentru ajutorul ei acordat. Aveam mari probleme cu fata pentru că se injecta cu droguri. Am fost la mulți doctori, am ajuns și în Ungaria cu fata pentru tratament, totul era în zadar, o lua de la început. Am apelat la d-na Tamara și deși nu credeam în puteri, dar există, Tamara prin puterea ei ne-a lecuit fata, este o fată acum de nota 10. Mulțumesc din suflet Tamarei. Apelați cu încredere.

(1585104)

EST TRANS CONSTRUCT

MĂSURA ECONOMIEI TALE®

Vinde

ȚIGLE TIP JAMINA

CAL. I IMPORT UNGARIA

ARAD CALEA RADNEI NR. 262 TELEFON 252.258

(c.16)

Facilități pentru investitorii în zona defavorizată Roman

PRIMĂRIA ROMAN

anunță

că așteaptă propuneri pentru investiții în zonă.

Prin realizarea acestora veți beneficia de următoarele avantaje:

- **scutirea** de la plata taxelor vamale pentru materiile prime și componentele importate;
- **suspendarea** plății TVA la organele vamale pentru mașinile industriale, utilajele tehnologice, instalațiile, echipamentele, aparatele de măsură și control, automatizări, mijloace de transport destinate realizării de activități productive;
- **exigibilitatea taxei pe valoare adăugată** se amînă pe perioada de realizare a investiției;
- **scutirea** de la plata impozitului pe profit în cazul persoanelor juridice care au certificat permanent de investitor în zona defavorizată;
- **scutirea** de la plata taxelor percepute pentru modificarea destinației sau scoaterea din circuitul agricol a unor terenuri destinate realizării investiției;
- **acordarea** din Fondul special de dezvoltare aflat la dispoziția Guvernului a unor sume pentru finanțarea unor programe speciale.

Primăria Roman asigură gratis racordarea la rețelele de apă și canalizare pentru construcțiile noi.

(2734231)

Persoană de contact: jurist Gheorghe Carnariu, tel. 0233/741.119, int. 26 sau 0723-586.555.

Biroul executor judecătoresc

Rus Valentin Mihai

Dosar Execuțional Nr. 173/2001

În data de 07.10.2002, ora 12,00 în localitatea Gurahonț, la Biroul Executor Judecătoresc Rus Valentin Mihai, str. A. Iancu nr. 23, Cooperativa de Credit „Banca Populară Phoenix" Arad **SE VINDE LA LICITAȚIE PUBLICĂ averea debitorului Rusu Viorel,** compusă din **imobilul situat în localitatea Gurahonț, str. Zărandului nr. 19, jud. Arad,** compus din casă cu teren în suprafață de 150 mp., la prețul de strigare de 322.500.000 lei.

Informații: - Biroul Executor Judecătoresc Rus Valentin Mihai, str. Avram Iancu, nr. 23, Gurahonț, jud. Arad.
- Oficiul Juridic al Cooperativei de Credit Phoenix Arad, tel.: 0744294895 (1585112)

SC AGROMEC CHERELUȘ SA

Cu sediul în loc. Cherelus FN, jud Arad, societate aflată în dizolvare conform hotărârii Adunării Generale Extraordinare a Acționarilor din data de 28.08.2002 prin Lichidator **SC ACTIV GROUP SRL**, cu sediul în Arad P-ța Avram Iancu nr.10, ap. 3 anunță vânzarea conform Legii 31/1990 prin licitație publică deschisă, cu strigare, a următoarelor bunuri aparținând societății aflate în dizolvare.

- **-3 tractoare U 650 M** cu prețuri între **65.000.000-80.000.000 lei**
- **-6 combine C 14** cu prețuri între **40.000.000-110.000.000 lei**
- **-3 pluguri PP3x30** la prețul de **12.000.000 lei/buc**
- **-Vindrover E 303** la prețul de **110.000.000 lei**
- **-Tractor TIH-445** la prețul de **100.000.000 lei**
- **-Cultivatoare CPU-8** cu prețuri între **18.000.000-25.000.000 lei**
- **-Echipament RIFS** cu prețuri între **10.000.000-15.000.000 lei**
- **-Grape disc GD-3.2** cu prețuri între **18.000.000-22.000.000 lei**
- **-Diverse tipuri de remorci** cu prețuri între **8.000.000-20.000.000 lei**
- **-Semănătoare** cu prețuri între **7.000.000-15.000.000 lei**

La prețurile menționate în listă se adaugă TVA-ul. Bunurile pot fi văzute la sediul SC AGROMEC CHERELUȘ SA, zinic între orele 9-15. Regulamentul de organizare a licitației, lista completă cuprinzând bunurile scoase la licitație și prețul de pornire al acestora pot fi consultate la sediul SC AGROMEC CHERELUȘ SA și la sediul SC ACTIV GROUP SRL P-ța Avram Iancu, nr.10, ap. 3. Licitația va avea loc la sediul SC Agromec Cherelus SA în data de **02.10.2002** începând cu ora **11.00**. Taxa de participare la licitație, nerambursabilă, este de **100.000 lei/participant.** Garanția pentru înscrierea la licitație este de 10% din valoarea de pornire a fiecărui bun, garanția se restituie la sfârșitul licitației participanților care nu au adjudecat bunurile pentru care au licitat. Înscrierile achitarea taxei de participare și achitarea garanției de participare la licitație se pot face la sediul SC AGROMEC CHERELUȘ SA până cel târziu cu 1 oră înainte de începerea licitației. Pentru bunurile ne-adjudecate licitațiile se vor relua în fiecare zi de miercuri a săptămânii, la ora 11.00 după o publicitate prealabilă. Relații suplimentare la sediul SC AGROMEC CHERELUȘ SA, dl. Băcueț Ioan sau SC ACTIV GROUP SRL tel/fax 0257/214821; 0257/214440; mobil 0744/697814 dl. Biriș Ioan. (c.a.)

S.C TRANSDARA S.A Arad

ANGAJEAZA:

- **PAZNICI** dom. in Arad,fara destaceri disciplinare a contractului de munca, disponibilitate la program prelungit,virsta max.40 de ani
- **JURIST** studii superioare de specialitate,experienta,virsa max.40 de ani
- **INGINER AUTO** : absolvenit studii superioare auto,promotia 2002

(C.A.)

RELATII:la sediul firmei din str.I.Rebreanu nr.95 sau la tel:256 309,256 308

podele laminate

de la **159.000** lei/mp* pret fara TVA

casa ta arată altfel !

PROGES

str. Dorobanți 55, telefon 0257/282.021; 0745.482.344

(2734193)

VÂNZĂRI APARTAMENTE O CAMERĂ

Vând garsonieră, confort I, Micalaca, etaj II, contorizată, 6.000 $. Telefon 287832. (25589)

VÂNZĂRI APARTAMENTE DOUĂ CAMERE

Vând apartament 2 camere, parter, bun și privatizare, Transilvaniei nr. 24, colț cu Șaguna. Telefon 228037; 0722.226.392. (25493)

Vând 2 camere ultracentral, etaj 2, lângă BRD, parchet, loc parcare, posibilitate gaz individual, 15.000 USD. Telefon 0722.257.409. (25758)

Vând apartament 2 camere central, Sebiș, etaj I (deasupra Poștei), bloc D. Informații Trandafir, str. Aradului 3, Sebiș. Telefon 310221. (25767)

Vând apartament 2 camere bloc 301, etaj V/VI semidecomandat, 11.000 $, negociabil. Telefon 237648, 279138. (25795)

Vând apartament 2 camere confort I, etaj I, zonă liniștită, în Aradul Nou. Telefon 0723.511.180. (25812)

Vând apartament 2 camere, Alfa, 10.000 $, negociabil. Telefon 254011. (25819)

VÂNZĂRI APARTAMENTE TREI CAMERE

Vând apartament Legea 112, 3 camere, central, preț 24.000 Euro. Telefon 0722.397.193. (25463)

Vând urgent apartament cu 3 camere, etaj I, zona Micălaca-Orizont. Telefon 0744.597.403 sau 562505, după ora 20. (1586056)

Vând apartament 3 camere, etaj I, Micălaca-Vlaicu, 12.600 USD super-negociabil. Telefon 0744.542.931, 0257-279718. (25729)

Vând apartament 75 mp, în casă cu grădină, lângă Poliție, aranjat în stil italian. Telefon 214131, 0766.429.728. (25477)

Vând apartament 3 camere, Alfa, etaj I, ultramobilat, contorizat. Telefon 0723.169.998; 277369, seara. (25016)

Vând apartament 3 camere, semidecomandat, Vlaicu, etaj II, 10.800 $. Telefon 286211; 0740.372.498. (25589)

Vând 3 camere Alfa, ultramodern, etaj 3, renovat recent, 14.900 USD. Telefon 0766.231.477; 270856. (25758)

Vând 3 camere Vlaicu, decomandat, 11.900 USD. Telefon 270856; 0766.231.477. (25758)

Vând apartament 3 camere parter, bloc 316, Micălaca. Telefon 0744.555.071. (25766)

VÂNZĂRI APARTAMENTE PATRU CAMERE

Vând apartament 4 camere, etaj II, Micălaca, zonă bună. Telefon 0740.846.369. (25153)

Vând apartament 4 camere, central, suprafață 190 mp, preț negociabil. Telefon 0740.846.369. (25153)

Vând apartament 4 camere ultracentral + garaj, 45.000 $. Telefon 278009. (25467)

Vând 4 camere asociație, ultracentral, garaj, etaj I, poziție deosebită, 48.000 USD. Telefon 270856; 0722.257.409. (25758)

Vând 4 camere Micălaca, etaj 2, 16.000 USD, eventual garaj. Telefon 253364, 0766.231.477. (25758)

Vând apartament 4 camere, etaj V/VI, îmbunătățit, 25.000 $, negociabil (lângă BILLA). Telefon 0722.654.909. (25784)

VÂNZĂRI CASE

Vând vilă nouă, Vlaicu, preț la vedere. Telefon 0745.634.885; 348437. (23460)

Vând casă mare, vizavi Peco Vlaicu, 40.000 Euro. Telefon 275681. (25177)

Vând ultracentral, str. Afinelor, casă 4 camere, două băi, amenajări și dotări deosebite, (ne)mobilată, curte comună, garaj, încălzire proprie gaz, posibilitate mansardare (proiect aprobat). Telefon 250308, după ora 18; 0722.692.973. (25741)

Vând casă, Nădlac. Telefon 473335. (25165)

Vând casă, grădină mare, anexe, Vladimirescu. Telefon 0740.399.113; 0740.862.046. (25434)

Vând vilă Grădiște, nefinisată, pretabilă afaceri, aspect deosebit. Telefon 0723.555.660. (25477)

Vând casă în Grădiște, P. Rareș (principală), ultramodern dotată și aranjată. Telefon 213353. (25529)

Vând (sau închiriez) imobil 5 camere, 2 băi, geam termopan, centrală termică proprie, cu posibilități de spațiu comercial. Telefon 0744.534.684. (25509)

Vând casă la 10 km de Arad, zonă centrală, cu tot confortul. Telefon 0724.410.893. (3225689)

Vând casă, comuna Vinga nr. 449, în centru. (25682)

Vând casă Șiria, zonă turistică, 2 camere. Telefon 531765. (25362)

Vând casă în Sebiș, str. Dunării nr. 55, 3 camere, bucătărie, hol, anexă, curte, grădină cu viță de vie, preț negociabil. Telefon 0265/776531, după ora 16. (25408)

Vând casă (sau bun pentru hală), construcție nouă, 1.000 mp, 2 canalizări, curent mono + trifazic, apă, gaz, Voinicilor, nr. 34. Telefon 0722.292.559. (25075)

Vând casă cu anexe și grădină (64 ari cu vie) în comuna Târnova nr. 281. Informații telefon 0257/257010. (23307)

Vând casă în Bujac, str. Herodot nr. 8/A. Telefon 0744.778.466, seara. (25510)

Vând casă D+P+M, 4 camere, bucătărie, două băi, garaj, cameră centrală termică și spălat rufe, toate în suprafață locuibilă de 180 mp și totală circa 400 de mp, apă, canalizare, gaz, curent, situată în Grădiște. Telefon 280233, mobil 0722.337.937; 0723.636.633, posibil rate. (25017)

Vând casă particulară în Vlaicu. Informații telefon 0722.344.823, între orele 8-20. (25382)

Vând casă 2 camere toate utilitățile, Grădiște. Telefon 212056, Tocilescu 17. (3224874)

Vând casă tot confortul în Grădiște, preț negociabil. Telefon 0740.846.369. (25153)

Vând casă la șosea, tot confortul, în Felnac. Telefon 411184. (25787)

Vând apartament la casă, strada Blanduziei 36, ap. 2. Telefon 0257/210093. (3226483)

Vând casă cu etaj, principală, Grădiște, toate dotările, ideal firmă, preț la vedere. Telefon 0722.709.359. (25850)

VÂNZĂRI SPAȚII

Vând SPAȚIU ultracentral, DEMISOL, 280 mp. Telefon 0723.253.651. (25468)

Vând SPAȚIU COMERCIAL, 100 mp, central (proprietate). Telefon 274817, 0722.390.264. (25816)

VÂNZĂRI TERENURI

Vând teren Valea Mureșului, zonă pitorească, 17.000 mp, pentru casă vacanță sau complex turistic. Telefon 253575, 253366, 0723.599.169. (25691)

Vând teren ideal investiții, zona centură-Sere. Telefon 0745.365.755, 235171. (25654)

Vând teren intravilan Aradul Nou, 5.000 mp, apă, gaz, curent, agent termic. Telefon 0722.355.963. (25714)

Vând loc casă, Aradul Nou-Mureșel, suprafață 500 mp. Telefon 0740.846.369. (25153)

Vând loc de casă + proiect și fundație în localitatea Andrei Șaguna, la șosea, 998 mp. Telefon 0723.511.180. (25812)

Vând 3,5 ha teren arabil în sat Prunișor. Telefon 416457. (3226485)

Vând loc casă 960 mp. Informații în Micălaca, str. Frăției nr. 6. (3224880)

VÂNZĂRI AUTO

Vând talon Mercedes 124, talon microbus 308. Telefon 0723.341.287. (25667)

Vând ANVELOPE ARO, Jeep - 500.000; autoturisme 13, 14 - 300.000; 15, 16 - 400.000 și camioane. Telefon 259339, 563027; 0744.706.321. (25686)

Vând piese Golf I Jetta: bară, capotă, arcuri față, uși, faruri Jetta, toate geamurile. Telefon 0257/289994; 0740.116.188. (3226459)

Vând VW Vento 1993, 1.800 cmc, înmatriculat decembrie 2001. Telefon 0744.898.896. (25727)

Vând tractor L-445. Telefon 0257-287648. (25450)

Vând ieftin tractor U-650, împreună cu un plug. Telefon 0721.190.356. (25576)

Vând Opel Vectra 1,7 TD, an 1996, multiple opțiuni. Telefon 0722.249.495. (25345)

Vând autodubă IVECO 3,5 tone; Opel Senator Automatic. Telefon 0723.253.651. (25468)

Vând tractor U 650, după RK + piese schimb. Telefon 0257-415195, 0745.691.344. (25642)

Vând Opel Kadet 1,4 i, an 1991, impecabil, numere valabile 2004. Telefon 0723.622.445. (25580)

Vând Dacia 1310, 1986, stare perfectă, preț negociabil. Telefon 514859. (25765)

Vând Ford Ka, an 2001, benzină, argintiu, 15.000 km, înmatriculat, 6.700 Euro. Telefon 0722.655.324. (25768)

Vând Dacia 1310, an 1990, toate la zi, preț 900 $. Telefon 0766.741.323. (25780)

Vând tractor U 650 și disc. Informații comuna Apateu, nr. 466. Telefon 327172. (5336850)

Vând Saviem 6.5 tone, stare foarte bună sau schimb, accept variante, Frumușeni, nr. 464. Telefon 0724.215.759; 0723.045.294. (25790)

Vând Mercedes 200 D, CIV, numere noi. Telefon 329315; 0745.321.806. (3141097)

Vând Raba 16 tone tip Iroc + CIV omologat la 16 tone. Telefon 0745.760.106. (3141096)

Vând Dacia 1410, 1998, vizibilă după masa. Telefon 257670 orele 17-22 sau 0744.391.896. (25828)

Vând Isuzu Troper Turbo Diesel, an 1987 și camionetă Volkswagen LT Duble roți spate. Telefon 322175; 0745.971.817. (25823)

Vând semănătoare SUP 29, combină recoltat porumb 3 rânduri, remorcă 7 tone. Telefon 463173. (25825)

Vând Renault Kangoo, an 1998, multe extrase, 7.990 USD, negociabil. Teleon 0744.575.589. (3226482)

Vând Renault 4, cu piese schimb, 500 Euro, negociabil. Telefon 0257/211719. (3224881)

Vând tractor 650 M, stare bună de funcționare. Localitatea Caporal Alexa nr. 108. (25842)

Vând combinator, bloc Saviem, cabină U650, remorcă RM5, grapă stelară, rezervor 5000 lt, anvelope combine Claas. Telefon 532318. (25853)

VÂNZĂRI ELECTRO

READY vinde CASE MARCAT, CÂNTARE ELECTRONICE și CONSUMABILE. Telefon 272727. (25498)

Vindem, în rate (second hand) MAȘINI de SPĂLAT, TV COLOR, FRIGIDERE, COMBINE, LĂZI, VITRINE FRIGORIFICE, CONGELATOARE, ASPIRATOARE, VIDEO, Calea Radnei nr. 225. Telefon 0257-259339, 563027; 0744.706.321. (25686)

Vând CASE MARCAT FISCALE, CÂNTARE ELECTRONICE și CONSUMABILE. Telefon 281188; 211211. (c.)

Vând malaxor, cuptor electric cu 3 compartimente. Telefon 0721.994.316. (25730)

Vând foarte ieftin, garanție, TELEVIZOARE COLOR, MAȘINI AUTOMATE, COMBINE, CONGELATOARE, LĂZI, VITRINĂ frigorifică. Telefon 274600. (25383)

Vând CONGELATOR vertical cu vitrină, AGREGATE FRIG, CAMERĂ frig, COMPRESOARE, LADĂ frig, expresso cafea. Telefon 0723.253.651. (25468)

Vând TELEVIZOARE la cele mai mici prețuri. Garanție 6 luni. Telefon 0257/287404. (25217)

Vând mașină de spălat rufe cu storcător, capace inox; feliator pâine, nou. Telefon 234321. (25776)

Vând computer Pentium 166 monitor, puțin folosit, 4.000.000 lei. Telefon 252860. (25786)

VÂNZĂRI DIVERSE

Vând PLASĂ RABITZ, 38.000 lei/kg. Str. VRABIEI 4. Telefon 289997. (24965)

Vând tărâțe, baloți paie, baloți fân. Telefon 0744.633.584. (24362)

Vând LEMNE FOC, NISIP, BALAST, la domiciliu. Telefon 277027; 0721.097.763. (25097)

Vând recamier cu saltea Epeda, în stare bună. Telefon 250276. (25826)

Vând PUICUȚE ROSSO, vârsta 18 săptămâni. Telefon 0744.877.274; 0745.394.276. (f. 2734199)

Vând cazan încălzire pe lemne, cărbuni și gaz, aproape nou, preț 450 Euro, negociabil. Telefon 0744.541.230; 0745.169.760; 0257/211804. (25492)

Vând mașină de echilibrat roți digitală cu garanție, folosită și o mașină de spălat auto cu apă caldă. Telefon 0744.192.215. (25503)

Vând MOBILĂ second-hand, Germania: DORMITOARE, SUFRAGERII, CANAPELE, COLȚARE. Telefon 289184. (3225696)

Vând ROLETE PLASTIC, ROLETE LEMN, JALUZELE. Telefon 0259-478503, 0745.594.415. (25610)

Vând o mânză șargă cu coamă albă de 6 luni și viței (2 tăurași) între 100 și 200 kg. Telefon 0745.505.122. (3142454)

Vând barcă pneumatică pescuit (14 persoane), vâsle, 110 Euro. Telefon 0257/289994. (3226459)

Vând sau schimb doi struți masculi, în vârstă de doi ani, Zimand-Cuz 236. Telefon 217287. (25706)

Vând NISIP, BALAST, la domiciliul clientului. Telefon 257769. (25716)

Vând cazan baie, izolat, stare foarte bună, preț negociabil. Telefon 464763. (25697)

Vând NISIP și BALAST, la domiciliul clientului. Telefon 261946, 259556. (25724)

Vând aparat înghețată Caprigiani, aparat gogoși. Telefon 514910, 0722.376.339. (25728)

Vând PUI de CARNE, rasa BROILER, 800 gr. Telefon 473047. (25735)

Vând mobilă (dormitor), stare bună. Telefon 276073, după ora 16. (25739)

Vând varză murată din anul 2002, cantități mai mari, pentru nunți, botezuri. Informații str. Căpitan Ignat, nr. 63. Telefon 285968. (23528)

Vând seif (casă valori), cântar semiautomat, ușă metalică, europaleți, dulap vestiar. Telefon 0723.253.651. (25468)

Vând circular cu incizor pentru PAL melaminat, 3.000 Euro, negociabil. Telefon 0745.500.958. (25678, 25679)

Vând birou, 2 fotolii, draperii mătase (noi), corp televizor, gard metal. Telefon 253366, 253575, 0723.599.169. (25691)

Vând mobilă combinată și un bufet de bucătărie foarte ieftin. Telefon 0257 - 246703. (25488)

Vând fân balotat, asigur transport gratuit. Telefon 0744.763.223. (1586060)

Vând CHERESTEA uscată, semiuscată, diferite esențe, dimensiuni diferite și la comandă. Telefon 285586. (25752)

Vând căței Brac German. Telefon 282264. (25762)

Vând 2 plapume. Telefon 0744.555.071. (25766)

Vând 3 căței Lup German, vaccinați (certificat). Telefon 251406; 0744.620.023. (25769)

Vând struguri de pe 0.50 ha Mustoasă de Măderat, Galșa. Telefon 219212, 531659; 461634. (25773)

Vând dormitor stil (oglindă cristal, etc.) și dormitor Ludovic, ambele în stare excepțională, preț negociabil. Telefon 0745.169.760, 0744.541.230, 0257-211804. (24220, 25492)

Vând colțar piele nou, maro, 25 milioane lei. Telefon 236694. (25781)

Vând casă, frigider, congelator, ladă frig, combină frig, vitrină frig, mașină spălat automată. Telefon 210613. (25851)

Vând urgent garaj metalic, Confecții. Telefon 0740.075.228. (25799)

Vând sălaș în spate la Hanul de la Răscruce. Telefon 279472. (25801)

Vând armă de vânătoare IY16/2, stare excepțională. Telefon 373045. (25807)

Vând tăurași, localitatea Vladimirescu, str. Vasile Milea, nr. 17. Telefon 0740.831.771. (25820)

De vânzare teracotă, dormitor antic. Telefon 0257 - 255569 după ora 19. (25822)

Mobilă de vânzare tip Gabriela, în stare bună. Telefon 287544. (25829)

Vând 3 ha arabil, Șofronea, cuvă inox, circular. Telefon 416457. (3226485)

Vând PARCHET fag, stejar, PERVAZURI (fag, stejar). Telefon 235271; 0744.555.338. (3226484)

Vând BOLȚARI 300x250x200, 8.200 lei, 1 mc - 550.000. Telefon 281491, 0722.381.750. (25287)

Vând puicuțe ROSSO. Telefon 262619; 0721.019.382. (3224882)

CUMPĂRĂRI TERENURI, IMOBILIARE

Cumpăr apartament 3 camere, decomandate, central, exclus parter și etaj 4, ofer 14.000-16.000 Euro. Telefon 250890, 0723.852.189.

Cumpăr teren agricol, suprafețe mari. Telefon 0740.010.311. (25476)

CUMPĂRĂRI AUTO

Cumpăr Dacia 1310, cu CIV, numere noi, 85-95, ofer 10-20 milioane lei, în funcție de an fabricație. Telefon 0723.045.296. (25725)

Cumpăr motoretă scuter, stare bună. Telefon 0740.910.751, după ora 19. (3222745)

Cumpăr disc mic. Telefon 247496, seara. (25813)

CUMPĂRĂRI ELECTRO

Cumpăr frigider - 600.000, congelator, ladă, combină frigorifică - 1.200.000, aproximativ. Telefon 273965; 0721.838.968. (3224847)

CUMPĂRĂRI DIVERSE

Cumpărăm VACI, BOI și JUNINCI. Le plătim imediat. Telefon 250866, 0745.681.191. (25750)

Cumpăr PORUMB BOABE și ȘTIULEȚI, plata pe loc. Telefon 0744.784.568, fax 274833. (25390)

Cumpăr VIȚELE și TAURI. Telefon 288968, 0722.941.123. (25445)

ABATOR HORIA cumpără PORCI cu plata pe loc. Telefon 0788.323.255. (3226468)

Cumpăr teracotă electrică. Telefon 274919. (3226478)

Cumpăr uși din demolare 2.40 - 2.50 m înălțime. Telefon 0744.763.223. (1586060)

Cumpăr porumb boabe, nou. Telefon 0745.130.329; 0244.335.343. (25743)

Cumpăr PORUMB boabe vechi, cantitate mare, plata pe loc. Telefon 0745.645.166. (25821)

Cumpăr GRÂU PANIFICABIL, 3.200 lei/kg, minim 10 tone. Telefon 0745.522.260. (3226489)

LOCURI DE MUNCĂ

Angajăm BUCĂTAR, studii specialitate, pentru RESTAURANT HOTEL MAREM. Telefon 256011, 256110.

Angajăm CONTABIL cu experiență. Telefon 0745.534.864. (25441)

SC angajează OSPĂTARĂ. Telefon 256835. (25740)

Angajăm OSPĂTARE, FEMEI de SERVICI. Informații str. N. Bălcescu nr. 2. (25836)

Angajăm CROITORESE cu experiență, mașinite și lucru manual. Oferim salar atractiv, bonuri masă, transport, asistență medicală gratuit. Telefon 256613. (f.)

MOBECK, producător bucătării, angajează TÂMPLARI calificați în PAL. Telefon 212966. (25386)

Societate comercială angajează COAFEZĂ și COSMETICIANĂ. Telefon 369070. (25704)

(Continuare în pagina 15)

(Urmare din pagina 14)

S.C. SECURITY angajează AGENȚI PAZĂ (băieți, fete). Telefon 228786. (25695)

Firmă încălțăminte, angajăm MAȘINISTE pentru cusut, cu experiență. Telefon 348525. (25712)

Angajăm MUNCITORI NECALIFICAȚI. Condiții: permis conducere categoria B, studii medii. Telefon 263637. (25555)

Angajez VÂNZĂTOARE pentru raion carne, mezeluri, cu experiență. Telefon 0788.323.254. (3226468)

Angajăm DECLARANT VAMAL (băiat), experiență, cunoștințe operare calculator, limba engleză și/sau germană. C.V-urile la 243474. (25538)

Angajăm persoană abilități comunicare, pentru ACTIVITATE COMERȚ, studii economice. Telefon 282021. (25744)

SC angajează TÂMPLARI, SUDORI, LĂCĂTUȘ. Preselecția miercuri, 02.10.2002, str. Kogălniceanu, nr. 28. (25751)

SC angajează VÂNZĂTOARE pentru ABC cu profil alimentar. Telefon 274474. (25763)

Angajez BRUTARI, str. Abrud, nr. 44. (25764)

Angajez BRUTARI și VÂNZĂTOARE pentru piață. Telefon 0257 - 283085. (25777)

SOCIETATE COMERCIALĂ angajăm TINICHIGIU AUTO. Telefon 274461. (25778)

Angajez MORAR CALIFICAT, domiciliul stabil în municipiul Arad. Telefon 0745.859.983. (25789)

Magazin alimentar angajează VÂNZĂTORI calificați cu salar atractiv, 18-40 ani. Telefon 0722.635.237. (25791)

Angajez SPĂLĂTORI AUTO. Telefon 0257 - 254156, 0722.745.171. (25794)

Angajez 8 ZIDARI, ZUGRAVI, cu carte muncă. Telefon 285862. (25796)

METALCOMP INTERNAȚIONAL SRL angajează 4 SUDORI AUTOGEN, persoană contact Constantin Selejan. Telefon 0722.274.864; 254251. (25802)

BUCTEXTIM angajează MUNCITOARE CONFECȚIONERE și CĂLCAT. Str. Vârful cu Dor, nr. 18. (25804)

Angajăm FEMEIE de SERVICI, carte muncă. Telefon 0722.487.092; 253927, după ora 16. (25805)

VELITEX angajează PERSONAL BRODERIE computerizată, Arad, str. Dâmboviței 23. Telefon 289040. (25809)

Angajăm TINERI MUNCITORI cu calificare ZIDAR, INSTALATOR, SUDOR. Telefon 0744.577.855. (25817)

Angajăm BRUTARI calificați, experiență domeniu. Salariu negociabil. Telefon 212829; 0744.918.256. (25824)

S.C. BELSIRIM AUTOMOTIVE S.R.L. angajează LĂCĂTUȘ MECANIC. Informații telefon 252326. (25839)

Angajăm COORDONATOR COMENZI Cerințe: studii superioare, cunoștințe auto, calculator. Informații telefon 279703. (25835)

Companie americană căutăm PERSOANE ACTIVE, plata în valută. Telefon 0721.855.294, 213421. (25834)

TOP SECURITY SERVICE angajează AGENȚI de PAZĂ, cu domiciliul în ARAD și localități limitrofe și INSTALATORI SISTEME ALARMĂ. Telefon 280228. (25833)

Angajăm BRUTARI și PERSONAL NECALIFICAT (femei, bărbați) pentru AJUTOR de BRUTAR. Telefon 0744.597.431. (3226486)

PRESTĂRI SERVICII

Curs DANS DE SOCIETATE, Școala sportivă - PERLA. Telefon 251059; 212476, 0745.524.852. (25676)

PLUVITEC - HIDROIZOLAȚII, garanțial, acoperișuri țiglă, luminatoare, terase, balcoane cu policarbon. Telefon 0722.198.040. (25775)

S.C. **TERMOTEX** S.R.L.

ARAD, Str. O. Goga nr. 48
Tel. 057-250.529, 095.257.527

EXECUTĂ:
- ❒ construit sobe teracotă
- ❒ curățat coșuri fum
- ❒ verificări aerisiri gaze la asociațiile de locatari
- ❒ construit șeminee
- ❒ reparații generale construcții
- ❒ curățat și șamotat cazane termice
- ❒ demontăm antene
- ❒ amenajări parcuri, grădini (alei rustice, pergole, grătare barbeque)

Prețuri negociabile.

Execut CONTABILITATE PRIMARĂ export-import, vorbesc limbile: ITALIANĂ, ENGLEZĂ, MAGHIARĂ. Telefon 0721.841.095, după ora 15,30. (25701)

Execut ZIDĂRIE, TENCUIELI, ZUGRĂVELI, GRESIERI, IZOLAȚII acoperișuri, șarpante, parchetări, betonări, consolidări, subzidiri, demolări, etc. Telefon 234216, 0740.696.157. (25721)

SC SILDOR PROD SRL. Reparații: FRIGORIFICE casnice și comerciale. VINDE: centrale termice ARISTON. Telefon 0257 - 349121, 0257 - 270622, 0722.630.442. (c)

Executăm toate tipurile: CONSTRUCȚII, AMENAJĂRI interioare (garanție maximă). Telefon 0721.583.110. (25760)

CURSURI de LIMBA ENGLEZĂ, autorizate de stat, 250.000 lei/22 ore/ lună. Telefon 218240. (25815)

DIVERSE

SC AGROMEC HĂȘMAȘ, convoacă adunarea generală a acționarilor, marți 15.10.2002, ora 16, la sediul unității, localitatea COMĂNEȘTI. (25741)

OFER VALUTĂ ÎMPRUMUT, cu garanții imobiliare în Arad. Telefon 0723.952.205. (25827)

Asociații BODYGUARD AGENCY SRL ARAD sunt convocați la Adunarea Generală în 6 octombrie, ora 11.30, str. V. Conta nr. 12. (25849)

AURELIA ARDELEANCA desface orice fel de farmece și blesteme, cununii legate, lecuiește beția, face de sporul casei. Telefon 0723.924.535. (25572)

Ion din Pâncota, m-a lecuit VALERIA ZENA de patima beției. Telefon 0257 - 279568; 0744.288.220. (25818)

PIERDUT CÂINE MARO-NEGRU, stadion Grădiște. RECOMPENSĂ! Telefon 0744.568.872, seara. (25757)

Tămăduitoarea VALENTINA dezleagă cununii, vindecă epilepsia, beția, impotența, face de spor. Lucrează cu magie albă. Rezultatele sunt garantate. Telefon 0721.564.457; 0724.227.418. (25783)

Anonim din Curtici, mii de mulțumiri VALERIEI, mi-a dezlegat cununia, sunt fericită. Telefon 0257 - 279568; 0744.288.220. (25818)

TURISM

AMAD TOURISTIK efectuează transport internațional SPANIA, ITALIA, PORTUGALIA, FRANȚA, GERMANIA, cu autocare moderne. Asi-gurări medicale. Rezervări zilnic, Arad, str. Clișca, nr. 2, telefon 057 - 254453; 0721.507.080. (3252)

OFERTĂ SPECIALĂ! Societățile partenere „ARMIN MAYER REISEN", „COLIBRI TOUR", „TAVI REISEN" vă oferă prin sediul din Arad, posibilitatea de a călători chiar și gratis în EUROPA. Informații telefon 0257-214399, str. Unirii nr. 7, la Complexul Comercial ATIC-CENTER ARTEXIN de lângă BANCA TRANSILVANIA și TEATRU. (c)

DOUBLE T efectuează transport internațional - călători: AUSTRIA, GERMANIA, ELVEȚIA + VIZĂ, FRANȚA, ITALIA, PORTUGALIA, cu autocare 4*. Rezervări zilnic. Telefon 250230, 0744.326.296, 0744.706.806. (25500)

SCHIMBURI

Schimb apartament 2 camere, etaj 4/4 cu garaj, aer condiționat, contoare, Alfa, mobilat cu casă în Cuvin, locuibilă, cu grădină 1.500-2.000 mp. Telefon 0721.331.721, 275031. (3226480)

ÎNCHIRIERI

Ofer spre închiriere pentru firme, casă mare, pretabilă reprezentanță, birouri, cabinete, depozit, toate utilitățile. Telefon 0723.165.374, 256396. (25844)

Oferim spre închiriere SPAȚII COMERCIALE pentru magazine, depozite, producție. Telefon 281036. (c.)

Închiriez (ofer) casă central, posibilități privatizare, 250 $. Telefon 236027. (25685)

Ofer spre închiriere apartament central, termen lung. Telefon 0744.299.591. (25500)

Închiriez apartament 2 camere, central, contorizat, încălzire proprie gaz, termen lung. Telefon 288346. (25698)

Închiriez (ofer) apartament 2 (două) camere în Alfa. Telefon 0744.866.491. (25600)

Căutăm să închiriem un DEPOZIT ACOPERIT (minim 500 mp), preferabil zona VLAICU. Telefon 0723.163.892, orele 10-15. (25537)

Primesc 2 băieți, elevă, în gazdă, nefumători. Telefon 252912, după ora 16. (25742)

Caut să închiriez apartament 2 camere sau casă privată. Telefon 229760 și 0724.515.235, zilnic 8-20. (25745)

Închiriez urgent 35 mp în Micălaca. Telefon 0723.384.492. (25749)

Primesc în gazdă colegă de cameră (elevă, studentă). Telefon 285586. (25752)

Primesc în gazdă două studente, doi studenți, central. Telefon 283418. (25754)

Închiriez apartament 3 camere, etaj IV, nemobilat, Vlaicu (lângă PROFI). Telefon 349379. (25755)

Primesc în gazdă fată (studentă). Telefon 368404. (25756)

Dau spre închiriere apartament 2 camere contorizat, ultracentral. Telefon 0744.498.115. (25782)

Ofer spre închiriere apartament 2 camere, ultracentral, renovat, contorizat, mobilat. Telefon 381155. (g.)

Închiriez apartament 3 camere mobilat, pe termen lung, 150 USD, zona Banu Mărăcine. Telefon 0257 - 218114. (25792)

Ofer spre închiriere SPAȚII COMERCIALE. Telefon 0722.344.810. (25800)

Primesc o elevă în gazdă, zona Gării. Telefon 252318. (25808)

Primesc 1-2 fete în gazdă, zonă centrală. Telefon 283718. (25811)

Ofer spre închiriere, pentru spațiu comercial sau birouri, casă 100 mp, curte 1.000 mp, vad comercial, Calea Timișorii nr. 142. Telefon 0744.621.910. (25847)

Ofer spre închiriere garsonieră contorizată, pe termen lung. Telefon 261443. (3224878)

Închiriez apartament 3 camere, Vlaicu (garaj), mobilat, contorizat. Telefon 0257/348214; 0721.939.332. (3226488)

PIERDERI

Pierdut registru inventar din 1993-2002, aparținând SC OLGA COM IMPEX SRL. Îl declar nul. (25747)

Pierdut carnet de șomaj eliberat de DMPS Arad, pe numele Holhoș Vaida Constantin. Îl declar nul. (25810)

† SERVICII FUNERARE †

SC „IN MEMORIAM" SRL
str. EMINESCU nr. 4
(ATENȚIE, vizavi de CINEMA MUREȘUL)
Tel. 057-211929, 093.343.964
str. ORIZONTULUI nr. 9A (Bujac)
oferă SERVICII FUNERARE COMPLETE - NON STOP.
Sicrie-modele multiple (simple-lux), sicrie import ITALIA, ACCESORII. Intermediem COLACI, COLIVĂ etc.
ÎMBĂLSĂMĂM GRATUIT (formolizat).
TRANSPORT ÎN ORAȘ GRATUIT
SERVICII: SPĂLAT, ÎMBRĂCAT
PLATA ÎN RATE.
Transport INTERN - INTERNAȚIONAL
CELE MAI MICI PREȚURI

RO STYL COMPANY
SERVICII FUNERARE COMPLETE
PRODUCĂTOR SICRIE
ARAD, STR. M. EMINESCU 22, TELEFON 214.422
Magazin deschis și noaptea

OFERIM
- SICRIE 10 MODELE DE LA 800.000 LA 3.600.000
- SICRIE LUX 4 MODELE DE LA 4.500.000 LA 20.000.000
- LENJERIE DECES 6 MODELE DE LA 300.000 la 2.000.000
- CRUCE, LUMÂNĂRI, PROSOAPE, BATISTE, MÂNERE și ȘURUBURI SICRIU

OFERTĂ SICRIU FAG CRUCE RESPETE 1.500.000

APELÂND LA SERVICII: ÎMBRĂCAT, FORMOLIZAT ȘI TRANSPORT BENEFICIAȚI DE 15% REDUCERE
LA SICRIU ȘI TRANSPORTUL LA DOMICILIU GRATUIT
▼PLATA ȘI DUPĂ ÎNCASAREA AJUTORULUI DE ÎNMORMÂNTARE.
PĂREREA DVS. CONTEAZĂ!
TELEFON 094.690.121

† DECESE †

Cu adâncă durere anunțăm trecerea în neființă a celei care a fost soție, mamă și bunică

COSMA MARIA,

în vârstă de 70 ani. Înmormântarea va avea loc astăzi, 1.10.2002, ora 13, la Cimitirul Bujac. Fiul Petru, nora Stanca și nepoții Anamaria, Anda și Marius, îndoliați.

Cu adâncă durere anunțăm încetarea din viață, a iubitului nostru soț, tată și bunic

COLAROV PETRU,

în vârstă de 89 de ani. Înmormântarea va avea loc astăzi, 1.10.2002, ora 15, la Cimitirul Micălaca. Familia îndoliată: soția Maria, fiica Mariana și nepoata Adina.

Cu durere în suflet anunțăm încetarea din viață a celui ce a fost soț, tată, socru și bunic,

BLAGE IOSIF,

în vârstă de 87 ani. Înmormântarea va avea loc miercuri, 2 octombrie 2002, ora 14, de la domiciliul din Arad, str. Comunarzilor nr. 15, la cimitirul din Grădiște. Dumnezeu să-l odihnească în liniște și pace! Familia îndoliată.

† CONDOLEANȚE †

Mulțumesc din suflet, tuturor celor care mi-au fost alături, acum când mi-am pierdut soția dragă,

LASLĂU ELENA.

Dumnezeu s-o odihnească în pace! Soțul îndoliat. (25759)

Suntem alături de familia CÂRJA IOVU în momentele grele pricinuite de moartea tatălui și îi transmitem sincere condoleanțe. Familia Băețan. (25753)

Sincere condoleanțe și un pios omagiu pentru cel care a fost

BLAGE IOSIF,

unchiul nostru drag. Suntem alături de mătușa MĂRIOARA și vărul NELU cu soția ANI în aceste momente grele prin care trec. Dumnezeu să-l ierte și să-l odihnească în pace! Nepotul Gheorghe Burdan și familia. (3222748)

† COMEMORĂRI †

Azi, 1 octombrie 2002, se împlinesc 5 ani de la trecerea în neființă a celui care a fost

VODA MOISE.

Te vom păstra în inimile noastre! Familia. (25748)

Au trecut 12 ani de tristețe, dor și regrete, după cel ce ne-a fost soț, tată și bunic,

BĂDĂU AUREL.

Ne rugăm pentru odihna sufletului său. Familia. (25793)

La 7 ani de la despărțire, o clipă de aducere aminte și un gând bun pentru cel care a fost un soț bun, un tată și bunic iubitor,

HERBEI ADRIAN.

Dumnezeu să-l odihnească în pace! Familia. (25797)

Au trecut șase ani de când ne-a părăsit pentru totdeauna cel care a fost

SZEP IOAN,

soț, tată, bunic. Amintirea ta va rămâne veșnic cu noi. Familia. (25843)

S-au scurs doi ani de dor și jale de la trista despărțire de cel mai iubit soț, tată și socru,

STANICI TRAIAN,

dar dragostea noastră pentru el va rămâne veșnic aceeași. Dumnezeu să-l aibă în pază și să-i dea sufletului său blând și bun liniște și odihnă. (3226481)

S.C. SATLINE S.R.L. TELEFON 251.461, 094/507.211 SHOW ROOM ARAD, Piata Mihai Viteazul - BL. M7 - PARTER
TÂMPLĂRIE DIN ALUMINIU ȘI P.V.C.

foto studio enigma
servicii foto de calitate
Arad - tel. 0257 251459
www.fotoenigma.ro
Kodak Professional
(c.b.)

7 MAGAZINE ÎNTRUN SINGUR MAGAZIN
S.C. COMSIM S.R.L.
LA ROMANĂ
PRODUSE ELECTRONICE
ELECTROCASNICE - ELECTRICE
UZ GOSPODĂRESC
CHIMICALE - MENAJ
TEHNICO - SANITARE
CASĂ DE SCHIMB VALUTAR
REPREZENTANȚĂ CONNEX
Vânzări în rate, fără avans.
Transport gratuit în municipiul Arad
B-dul Revoluției Nr. 83, Tel.: 0257/280 817
Orar zilnic 8 - 20 Sâmbăta 8 - 16
(C.A.)

BANCA COMERCIALĂ CARPATICA
Dobânda: variabilă, cu capitalizare lunară
Termenul depozitului: minim 1 an
Valoare minimă de constituire: 20 milioane lei
Depuneri ulterioare: nelimitate
DEPOZITUL "LOCUINȚA TA"
Oferă posibilitatea contractării viitoare a unui Credit pentru cumpărarea locuinței pe o perioadă de până la 5 ani
ARAD, Complex Expo Market Jackson
Tel. 21.69.83, Fax. 20.62.73
(2734241)

ADMINISTRAȚIA FINANȚELOR PUBLICE NĂDLAC
În temeiul art. 55 și 65 din O.G. nr. 11/1996 privind executarea creanțelor bugetare, se vor vinde prin LICITAȚIE PUBLICĂ bunurile debitorului S.C. AGROINDUSTRIALA Nădlac S.A. după cum urmează:
■ BUNURI IMOBILE: Clădire în suprafață de 223 mp, compusă din 6 încăperi, construită din cărămidă și acoperită cu țiglă, situată lângă drumul european E68 în valoare de 191.566.063 lei.
■ BUNURI MOBILE: Strung SNA 500 - 50.000.000 lei, Banc de încercat motoare IRIM D2 - 800.000.000 lei, Forjă - 20.000.000 lei, Mașină de găurit Mg25 - 6.000.000 lei, Ciocan pneumatic - 400.000.000 lei, Autoturism Dacia 1310 CL - 40.000.000 lei. Prețurile conțin T.V.A.
Licitația va avea loc în data de 15.10.2002, ora 10,00, în orașul Nădlac, la Secția Mecanică, str. Calea Aradului nr. 3. Informații la telefon 474627. (2734239)

PRIN MAGAZINELE SC BENDEA SRL
situate în Arad, B-dul Revolutiei Nr. 26-30, tel. 231.853,
str. Liviu Rebreanu Nr. 68, tel. 250.905
str. Eftimie Murgu colt cu Pădurii, tel. 228.966
Program zilnic 9 - 17,00
Sâmbătă 9 - 13,00
VINDE LA CELE MAI AVANTAJOASE PREȚURI:
● Materiale de construcții (ciment, var, BCA, rigips, oțel beton) membrane izolatoare, plasă rabitz, plasă gard, polistiren expandat plăci azbociment, cuie, sârmă
● Tablă zincată, cutată și neagră și decapată
● Instalații sanitare și accesorii pentru încălzire, vopsele și adezivi, vată minerală
● Baterii import (Italia)
● Căzi cu hidromasaj, dulapuri bale Elveția
● Calorifere aluminiu, calorifere oțel, cazan pentru încălzire pe gaz, boilere electrice, boilere pe gaz.
● Toată gama de țevi, fitinguri și garnituri
● Parchet lamelar, lambriuri toate culorile
● Faianță și gresie diferite modele, culori
● Tavan casetat AMS import Austria
VÂNZĂRI ÎN 36 RATE
la cele mai mici prețuri de la 150.000 - 195.000 cu TVA inclus
AVANS 0
(2733743)

BANCA COMERCIALĂ ROMÂNĂ
SUCURSALA JUDEȚEANĂ ARAD
Organizează concurs pentru ocuparea postului de
MANAGER DE RELAȚII
Condițiile pentru ocuparea postului sunt:
◗ studii superioare economice /juridice
◗ vechime minimă în specialitate: 3 ani
◗ vechime minină în activitate bancară: 2 ani
◗ limba engleză - foarte bine
◗ utilizare PC
Pentru depunerea dosarului sunt necesare următoarele acte:
▲ cerere de înscriere la concurs ▲ curriculum vitae
▲ copie după cartea de muncă și copie de pe diploma de studii - se prezintă și originalul pentru verificare ▲ test psihologic
Actele se depun la sediul sucursalei Arad, Compartimentul personal, tel. 255.040, int. 52, până la data de 14.10.2002. (2734238)

ELECTRONIC SHOP srl
Arad, P-ța UTA Bl. U1-2, parter, tel./fax: 0257/271123; 271642
Timișoara, Str. 16 Decembrie 1989, nr. 7, tel./fax: 0256/196845; 196684
Importator și distribuitor Canon
ANGAJEAZĂ
personal calificat, cu experiență în domeniile IT pentru departamentele COMERCIAL și TEHNIC
Depunerea CV-urilor se va face personal la sediul firmei din ARAD, între orele 08[30]-17[30] până la data de 04.10.2002.
Numai candidații selecționați vor fi contactați
(2734240)

Biroul executor judecătoresc Rus Valentin Mihai
Dosar Execuțional nr. 172/2001
În data de 07.10.2002, ora 12,00 în localitatea Gurahonț, la Biroul Executor Judecătoresc Rus Valentin Mihai, str. A. Iancu nr. 23, Cooperativa de Credit „Banca populară Phoenix" Arad VINDE LA LICITAȚIE PUBLICĂ averea debitorului Onc Mihai, compusă din imobilul situat în localitatea Hălmagiu, str. Bisericii nr. 7, jud. Arad, compus din casă, grădină în suprafață de 6835 mp., la prețul de strigare de 448.500.000 lei.
Informații: - Biroul Executor judecătoresc Rus Valentin Mihai, str. Avram Iancu, nr. 23, Gurahonț, jud. Arad.
- Oficiul Juridic al Cooperativei de Credit Phoenix Arad, tel. 0744294895. (1585111)

Primăria Municipiului Arad
Direcția Fiscală
Bd. Revoluției nr. 97
Publicație de vânzare
BUNURI IMOBILE
Anul 2002, luna octombrie ziua 01
În temeiul art. 65 din Ordonanța Guvernului nr. 11/1996 privind executarea creanțelor bugetare, aprobată prin Legea nr. 108/1996, cu modificările și completările ulterioare, se face cunoscut prin prezenta că în ziua de 16, luna octombrie, anul 2002, ora 10,00 în localitatea Arad, Calea Zimandului nr. 5, se vor vinde prin licitație publică următoarele bunuri imobile, proprietate a debitorului SC Avicola București SA Filiala C.S.H.D. Arad, cu sediul în localitatea Arad, Calea Zimandului nr. 5, cod fiscal 4682245:
a) 2 clădiri în suprafață de 1.000 metri pătrați, compuse din hală tineret și construite din beton și cărămidă, situate în localitatea Arad, șoseaua Arad-Oradea, partea stângă, deținute în baza CF. nr. 60572, nr. top 192.1741/7.
Bunurile imobile mai sus menționate sunt grevate de următoarele: NU SUNT GREVATE DE SARCINI. (2734243)

Pescăria Balta Albastră
VLADIMIRESCU (la 1 km distanță de Motel Cerbul)
deschiderea pescuitului sportiv
Orar 8-19
(1585079)

Direcția Generală Pentru Protecția Drepturilor Copilului Arad
cu sediul în Arad, str. 1 Decembrie 1918, Nr. 10/12
Organizează în data de 15.10.2002, ora 10,00, concurs pentru ocuparea următoarelor posturi vacante în cadrul Centrelor de zi și consiliere: Curtici, Ineu, Pâncota, Nădlac.
■ 4 posturi șef centru (absolvenți studii superioare de lungă durată cu diplomă de licență)
■ 3 posturi asistent social (studii superioare de lungă durată)
■ 7 posturi referenți (studii medii)
■ 2 posturi bucătar
■ 2 posturi îngrijitor curățenie
Condițiile de participare la concurs, respectiv bibliografia se pot obține la sediul D.G.P.D.C. Arad, tel. 0257/210055. (1585113)

Direcția Silvică Arad
ORGANIZEAZĂ LICITAȚIE
de masă lemnoasă pe picior din rezerva de masă lemnoasă pe anul 2002,
în data de 15 octombrie.
Pentru admiterea la licitație de masă lemnoasă pe picior a agenților economici se va organiza preselecție în 8 octombrie 2002.
Preselecția va avea loc la sediul Silvice Arad, str. Episcopiei nr. 48, tel. 0257/280261, fax 0257/280.361, iar LICITAȚIA LA HOTEL „CENTAL" ARAD începând cu ora 10, la datele menționate. (2734244)

Regăseşte PASIUNEA
www.regaseste-pasiunea.ro

Prof. dr. IOIART IOAN
urologie - Cabinet privat
Consultații: zilnic 14.00-18.00
Str. Traian Moșoiu nr. 11, Arad
Programări: ☎ 255 255

Șef lucr. dr. OLARIU CODIN
cardiologie - Cabinet privat
Consultații: Mi-Joi-Vi 15.00-18.00
Bd. Revoluției nr. 23, apartament 6, Arad
Programări: ☎ 213 000

Dr. ȘTIUCĂ FLORIN
urologie - Policlinică
Consultații: zilnic 8.00-13.00
Bd. Revoluției nr. 45, Arad
Programări: ☎ 253 767

Dr. UDUDEC TITUS
medicină de familie - Cabinet privat
Consultații: Luni-Mi-Joi-Vi 8.00-12.00; Ma 15.00-18.00
Str. Andrei Mureșan nr. 19, Arad
Programări: ☎ 250 700

Șef lucr. dr. IOIART RODICA
diabetologie - Cabinet privat
Consultații: Luni-Mi-Vi 14.00-18.00
Str. Traian Moșoiu nr. 11, Arad
Programări: ☎ 255 255

Dr. FILIMON MARIA
medicină de familie - Cabinet privat
Consultații: Luni-Vi 12.30-17.00; Ma-Mi-Joi 8.30-13.00
Str. Nicolae Grigorescu nr. 4-6, Arad
Programări: ☎ 255 803
(c.498)

Asociația Română a Disfuncției Erectile
Specialiști în diagnosticarea și tratarea problemelor de erecți

BANCA "TRANSILVANIA" S.A.
SUCURSALA ARAD,
Str. Unirii nr. 5-7,
Tel. 057/283.122
CERTIFICATE NOMINATIVE
USD 30 ZILE
3,00 % P.A.

ADEVĂRUL
Cotidian independent Arad
Anul XIV, nr. 3725
Miercuri, 2 octombrie 2002 ● 16 pagini ● 5000 lei ● e-mail: adevarul@arad.ro; adv.pub@arad.ro
BRAT Publicație auditată în semestrul II 2000
Tiraj mediu zilnic vândut: 33.205

WEST BANK S.A.
ARAD, B-dul Revoluției nr. 88
TELEFON: 284.888; FAX: 285.202
WESTERN UNION TRANSFER DE BANI ®
Cel mai rapid mod de a primi bani din toată lumea

LUPTA POLITICĂ

Excluderea deputatului Dorel Zăvoianu din partid este o mostră de finalizare a luptei politice de astăzi, de ieri și de mâine. Un scurt istoric al luptei politice în urma căreia D. Zăvoianu a fost exclus poate fi relevantă pentru modul cum trebuie înțeleasă și purtată lupta politică.

Înscrierea ziaristului D. Zăvoianu în partidul condus la Arad de Avram Crăciun părea și trebuia să fie de bun augur. Președinte al Consiliului de administrație al ziarului „Adevărul" și ziarist de temut, cel puțin la acea oră, D. Zăvoianu putea fi - și în parte a fost - trambulina de pe care PDSR putea să-și lanseze imaginea în județul Arad. Militant indubitabil de stânga, D. Zăvoianu și-a găsit partidul care i se potrivea, chiar dacă unii îl asimilează mai degrabă cu Partidul România Mare.

Așezat în fruntea listei pentru Camera Deputaților de către A. Crăciun, D. Zăvoianu devine deputat și îl impune (contrar intereselor lui A. Crăciun) pe Gh. Pele prefect al județului Arad. Aici se rupe armonia - dacă a existat așa ceva cândva - dintre deputatul Zăvoianu și senatorul A. Crăciun. Interesele grupării Pele-Zăvoianu nu se mai potriveau cu ale președintelui Crăciun. Din acest moment, fiecare dintre cele două tabere a luptat pentru a-și impune oamenii în fruntea instituțiilor descentralizate ale statului. Funcția de prefect a lui Gh. Pele și puterea lui D. Zăvoianu izvorâtă din forța ziarului „Adevărul" au dus la izolarea tot mai evidentă a senatorului A. Crăciun. Mulți dintre cei cărora A. Crăciun le-a dat o pâine l-au părăsit. Încercarea de puci de la Neudorf a fost punctul culminant al frondei împotriva lui A. Crăciun.

În ceea ce-l privește pe D. Zăvoianu, acesta a fost reținut la început și a dirijat totul din umbră. El a ieșit la bătaie în momentul când pucíul a eșuat și a încercat să-l înlăture pe A. Crăciun prin articolele apărute în ziarul „Adevărul".

I. IERCAN

(Continuare în pagina 5)

Tragedie la baza „Constructorul"

UN ELEV DE 17 ANI A MURIT PE TERENUL DE FOTBAL

Pag. 4

UNIVERSITATEA „AUREL VLAICU" - ÎN FAȚA UNUI NOU AN UNIVERSITAR

● *Cea mai nouă clădire a Universității, din Micalaca 300- inaugurată în cadru festiv*

FOTO: VIOREL MUSCA

Pag. 6

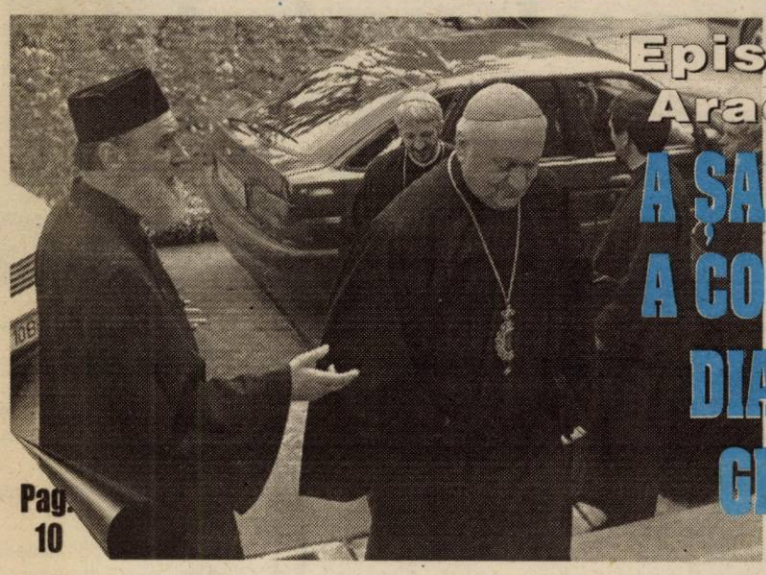

Episcopia Ortodoxă Arad a găzduit ieri

A ȘAPTEA ÎNTÂLNIRE A COMISIEI MIXTE DE DIALOG ORTODOX-GRECO-CATOLIC

Foto: ONORIU FELEA

Pag. 10

Sportivul săptămânii

„NU AM SESIZAT O DIFERENȚĂ ÎNTRE UTA ȘI STEAUA"

◆ afirmă Jeremie Njok, atacantul „Bătrânei Doamne"

Foto: ȘT. MATYAȘ

Pag. 11

INFOTON
NOU Echipamente HI-FI
◗ PANASONIC-TECHNICS
◗ MARANTZ, DENON, TEAC
◗ BOXE: JAMO, TANNOY, DALI
◗ SUBWOOFER ACTIV
str. Eftimie Murgu, nr. 74-76, tel./fax: 281800
magazin: str. Lucian Blaga, nr. 2-4, tel./fax: 281595

VINDEM
HÂRTIE DE ÎMPACHETAT
numai la sediul redacției ziarului ADEVĂRUL
Program orele 9,00-14,00
B-dul Revoluției nr. 81 Arad

Best Western Hotel Central
Arad, str. Horea nr. 8
★★★
Ofertă specială de toamnă la cazare
22-30 $ /loc/noapte
(inclusiv mic dejun)
Rezervări tel. 0257-256.636

ALGLASS
TÂMPLĂRIE din ALUMINIU și P.V.C.
USI si FERESTRE din PVC DECEUNINK-BELGIA
PRETURI si CALITATE de EXCEPTIE
Str. Roșiori Nr.26 Tel/Fax: 289.053
B-dul Revoluției nr.26-38 Tel: 338.244

CALENDAR

◆ Astăzi, Soarele răsare la ora 7 și 21 de minute și apune la ora 19 și 50 de minute.

◆ Au trecut 271 de zile din acest an. Au mai rămas 94 zile până în anul 2003.

◆ Praznicul zilei: Biserica ortodoxă: Sf. Sfințit Mc. Ciprian; Sf. Mc. Justina; Biserica greco-catolică: Sf. M. Ciprian; Sf. M. Iustina, Macanesa; Sf. Îngeri Păzitori.

A venit barza!

La Arad: Cârstea Ramona Angela, Kiss Erik, Vlad Valentina, Vornicu Andreea Denisa, Donici Miruna.

La Ineu: Tulcan Teodora, Rat Dan.

METEO

Vremea va fi în general frumoasă, dar răcoroasă îndeosebi noaptea și dimineața. Cerul va fi variabil. Vântul va sufla slab la moderat din sector nordic. Dimineața, izolat ceață.

Temp. max.: 17 la 20°C.
Temp. min.: 3 la 7°C.

CINEMATOGRAFE

Dacia: Raport special (SUA) 11; 14; 17; 20
Mureșul: Știri de acasă (SUA) 10; 12; 14; 16; 18
Arta: Natura umană (SUA) 16; 18; 20
Sala Mică: K-PAX (SUA) 15,30; 18
Progresul: Echipa de șoc (SUA) 15,30; 18
Evadata (SUA) 17

Au plecat dintre noi!

Ananyof Francisc (1948), Blage Iosif (1914), Colorav Petru (1913), Cosma Maria (1932), Țugui Vasile (1969), Baciu Elena (1916), Fazekaș Eliszabeta (1922), Botos Gheorghe (1911), Boariu Dimitrie (1928)

„AMERICANII DE LA CENTURYMARC VOR ACOPERI CHELTUIELILE CET-ULUI”

susține primarul Dorel Popa

La cererea prefectului Dan Ungureanu, Lucian Barniciu, directorul CET și Doru Câmpan, directorul Arterm, au prezentat stadiul pregătirilor pentru furnizarea energiei termice în lunile de iarnă.

La CET, centrala pe lignit funcționează, iar cea pe bază de hidrocarburi este în rezervă și va fi utilizată doar în cazul în care temperaturile vor scădea brusc. La capitolul aprovizionare, în stoc se află 217.000 de tone de lignit și mai sunt necesare încă 400 de mii de tone, cantitate care va acoperi lunile de iarnă. Acestea vor fi achiziționate în perioada următoare.

„Probleme ar fi la păcură, dar sperăm că și aici o vom rezolva. În ceea ce privește datoriile, avem o restanță de 172 de miliarde de lei la cărbune, pe care o vom acoperi fie din banii investitorilor americani, fie din credite guvernamentale. Pe de altă parte, Arterm ne datorează 28 de miliarde de lei pentru lunile iulie și august și IMAR încă 10 miliarde de lei. Oricum noi suntem pregătiți în totalitate să asigurăm energie termică pentru tot orașul”, a precizat dl. Barniciu.

Conducerea Arterm a anunțat că până la sfârșitul săptămânii în curs se va termina perioada de debranșări, după care va începe umplerea instalațiilor și probele de rigoare.

Prezent la ședință, primarul Dorel Popa a informat că specialiștii americani sunt în oraș de o săptămână și se lucrează la actele adiționale. **„Săptămâna viitoare vor fi aici și finanțatorii și vreau să vă spun că am văzut cu ochii mei documente prin care un fond de investiții american a aprobat 75 de milioane de dolari pentru Arad. Primele plăți se vor face în jurul datei de 10 octombrie în funcție de necesitățile CET.”**

De asemenea, primarul Popa a reînnoit ideea fuziunii dintre CET și Arterm, precizând că nu va rămâne nimeni pe dinafară. În opinia domniei sale, CET -ul va absorbi Arterm și în acest fel se vor reduce și cheltuielile, dar hotărârea o vor lua consilierii locali.

În legătură cu venirea americanilor de la Centurymarc, Dorel Popa a refuzat să dea mai multe amănunte, dar a promis că va organiza o conferință de presă pe această temă.

SORINA AMBRUȘ

„ADEVĂRUL” VĂ ASCULTĂ

La telefonul dimineții, 280944, între orele 9,00-12,00

● Mai mulți cetățeni de pe **strada Blajului nr. 4,** printre care și **Gheorghe Enculescu** sunt nemulțumiți de serviciile prestate de Salubritate. „De cinci ani nu ne-au adus pubele noi - spune dl. Enculescu. Toate containerele pe care le avem sunt distruse, roțile sunt defecte și pubelele sunt pline de găuri. Se face un miros insuportabil acolo. Le-am dus și chitanța cu care am plătit taxa de salubritate și tot nimic...”

Pe de altă parte, reclamanții mai spun că gunoiul nu este ridicat decât o dată pe săptămână și nu sâmbăta, cum ar trebui, ci în altă zi. „Pentru ce mai plătim acest serviciu dacă nu ni se face?” se întreabă sesizanții noștri.

Pentru a da curs reclamațiilor am luat legătura cu **Ileana Domocoș** - organizator prestări servicii în cadrul Salubrității: „Nu contest că au sunat la noi pentru că nu știu sigur. Pot să vă spun însă că pe strada Blajului s-au schimbat zilele în care se ridică gunoiul. Mai nou se ridică lunea și joia. Cât despre pubele, ei trebuie să ne aducă o chitanță de la Direcția Fiscală, prin care să dovedească faptul că au achitat taxa de salubrizare. Iar transportul nu putem să-l asigurăm noi, decât dacă se eliberează pubele pentru toată strada. O idee ar fi să pună mână de la mână și să plătească o mașină cu care să vină la noi după containere...”

● **Mulțumiri**. Dna **Maria Bănceanu** din Arad, strada Oborului nr. 40, dorește să mulțumească prin intermediul ziarului nostru doamnei **dr. Liliana Moș**, de la Spitalul Municipal, secția interne, unde soțul acesteia a fost internat. „Mii de mulțumiri pentru modul minunat în care mi-a tratat soțul pe perioada de internare”, spune doamna Bănceanu.

Redactor de serviciu, N. B.

La telefonul după-amiezii, 280003, între orele 15,00-18,00

● **Nesimțirea unora...** Lavinia Georgiana Suciu, din Arad, a sunat la telefonul redacției noastre pentru a reclama comportamentul unei funcționare din cadrul serviciului „Stare Civilă”, aflat în subordinea Primăriei. **„Am nevoie de toate actele pentru că mă voi căsători în Germania. Am avut nevoie (și am) de un certificat de naștere nou, eu deținând unul de format vechi. Doamnele de la Starea Civilă mi-au greșit transcrierea numelui și, din Lavinia Georgiana, am ajuns să mă numesc Lavinia Georgeta. Când au verificat registrul constatator, funcționarele de la Starea Civilă au recunoscut că au greșit și mi-au spus flegmatic că nu mai am ce face și că trebuie să am sentință judecătorească pentru a obține actul respectiv. Aș vrea să menționați în ziarul dumneavoastră că datorită juristei, de un tupeu și o nesimțire rar întâlnite, Rodica Drăgan, primirea actului oficial de pronunțare a sentinței s-a întârziat foarte mult, fiind nevoită să aștept aproape două luni după acesta, cu 16 septembrie, data primei înfățișări. Halal comportament. După ce au greșit, mai pun și piedici. Jurista... nici măcar n-a participat la pronunțarea sentinței”** a spus Lavinia **Georgiana** Suciu.

● **Chei găsite la UTA.** Conducerea clubului UTA anunță găsirea unei legături de chei, pierdute sâmbătă, la meciul dintre UTA și FC Brașov. Posesorul cheilor este rugat să se prezinte la sediul clubului pentru a le recupera.

Redactor de serviciu, A.O.

HOROSCOP

Miercuri, 2 octombrie

Berbec (21.03-20.04). Proiectele dvs. pot cunoaște o oarecare întârziere în această lună. Nu vă descurajați.

Taur (21.04-20.05). Dacă aveți de gând să luați un împrumut din bancă fiți atent înainte pentru a evita unele consecințe neplăcute.

Gemenii (21.05-20.06). Este momentul de a înfrunta problemele dificile care vă macină de mult timp. Încercați să profitați de șansa dvs., menținându-vă cu picioarele pe pământ.

Rac (21.06.-22.07). O interesantă ofertă de colaborare și alianță vă este supusă atenției, dar nu vă angajați prea repede.

Leul (23.07-22.08). Atenție la prietenii dvs, precum și la cei apropiați. Evitați surprizele dezagreabile.

Fecioara (23.08-22.09). Printr-o mobilizare deosebită puteți să vă sporiți forțele. Ele vă vor permite să exercitați asupra anturajului dvs. o influență considerabilă.

Balanța (23.09-22.10). Încheiați noi prietenii și viața dvs. socială se animă din ce în ce mai mult.

Singurul magazin
MOCHETA
Arad, Piața Gării
Telefon 235.221
Mari ReDuCeRi DE PREȚURI
MONTAJ LA STANDARDE EUROPENE

Scorpion (23.10-21.11). Sunteți optimistă în ciuda unor nori trecători, care apar cu mare viteză pe cerul dvs. astral.

Săgetător (22.11-21.12). Există riscul unui conflict de autoritate cu o persoană din anturajul dvs. Fiți diplomat, rămâneți ferm pe poziție.

Capricorn (22.12-19.01). Perseverați și veți avea în final satisfacția de a nu vă fi îndepărtat de scopul final pe care vi l-ați propus.

Vărsător (20.01-20.02). Optimismul dvs. este debordant. Veți surmonta obstacolele, iar dacă un conflict va apărea îl veți dirija prin blândețe, nu cu forța.

Peștii (21.02-20.03). Veți face cunoștință cu o mulțime de oameni și vă veți simți puțin asediat. Nu vă neglijați vechile prietenii.

Cursul valutar*

VALORI ÎNREGISTRATE IERI, 1 OCTOMBRIE 2002

Denumirea valutei	BNR	BCR		BRD		Banca Transilvania		Banca Românească		Bursa neagră	
		C	V	C	V	C	V	C	V	C	V
Euro	32686	32228	32750	32340	32810	31850	32550	32137	32915	32140	32400
Dolar S.U.A.	33098	32900	33100	32900	33200	32850	33100	32800	33175	33160	33330
Forint	134	127	138	129	136	125	135	-	-	130	134

UTILITARE

PIEȚE, TÂRGURI

Azi este zi de piață la Păncota, Beliu, Buteni, Șiclău, Macea, Vânători, Pecica, Șiria și zi de târg la Beliu și Buteni.

Mâine, joi, este zi de târg săptămânal la Curtici, Sebiș, Cermei, Săvârșin, Secusigiu, Zerind.

FARMACII DE SERVICIU

■ Farmacia **REMEDIUM** Arad, B-dul Revoluției nr. 52-54. Program luni-vineri: 7,30-20,00, sâmbătă 8,00-14,00. Telefon 233195.

■ Farmacia **TEAHAFARM**, Bd-ul Revoluției nr. 65. Program: luni-vineri 8-21, sâmbătă 9-13. Telefon 254.587.

■ Farmacia **„OMNIAFARM”**, Calea Aurel Vlaicu, Bl. Z28, cu program zilnic de la orele 8,00-22,00. Telefon 271724.

■ Farmacia **SENSI BLU, ARAD I** Bd. Revoluției nr. 43. Program non-stop, inclusiv sâmbătă și duminică. Telefon 254.527.

■ Farmacia **SENSI BLU ARAD II** Bd. Revoluției nr. 93. Program zilnic 8-22 - inclusiv sâmbăta și duminica. Telefon 214.955

■ Farmacia **DERYFARM 2000** str. I. Maniu nr. 12-18. Telefon: 270087. Program: zilnic 7,00-23,00.

■ Farmacia **LIBRO PHARMA non stop** Calea Aurel Vlaicu 60-68 (lângă stadionul (UTA) telefon 212.992.

■ Farmacia **LARIFARM,** Calea Aurel Vlaicu, la parterul blocului Z 24 are program de lucru zilnic, între orele 7,00 - 23,00, telefon 246622.

ÎNTRERUPERI DE CURENT

Miercuri: Str. Pelicanului, Prunului, Porumbiței, P. Rareș, A. Mureșan, T. Mosoiu, Stația de Pompare 1A-1B str. Gladiolelor, Stația de pompare C-lea Bodrogului.

Joi: Zărandului, Lucreția, Caster, Tismana, Rahovei, B-dul V. Milea, nr. 1, 3, 5, 7, 9, 11, 13, 15. Str. Radu de la Afumați, Trompetei, Gladiator, Micșunelelor, Hector, Pompei, Infanteriei, B-dul I. Maniu, Ineului, Ioan Suciu.

APOMETRE

Miercuri: Calea Timișoarei, Diaconu Coresi, Petalelor, Gutuilor, I. Pincio, Basarab I., M. Tabacovici, Titan, G. Augustin, Horga, C. Pavelescu, Bobâlna, Macului, Posada, Ficusului, Persicilor, Nalbei, Movilei, T. Mariș, Trifoiului, Mușcatei, Sunătoarei, Constituției, Coloniștilor, Luminii, L. Lengyel, A. Endre, Molidului, Bagdazar, Coltișor, Ogorului, Ștefan cel Mare, Ștan Dragu, Guttenbrun, Arinului, Zimbrului, Castanilor, P. Șapcă, Ana Ipătescu, Agricultorilor, Livezilor, Munteniei, Timișului.

URGENȚE STOMATOLOGICE

Cabinetul de pe str. Crișan (în spate la Gionelli) are program non-stop. Telefon: 253794. Cabinetul din B-dul Revoluției nr. 62, ap. 6, asigură urgențe între orele 9,00-19,00. Telefon: 256665.

Și Cabinetul Stomatologic din Calea Victoriei nr. 7 A asigură zilnic urgențe, inclusiv sâmbăta, între orele 10-15. Telefon 095.565.622.

ADMINISTRAȚIA FINANCIARĂ

Administrația Financiară a municipiului Arad: Asistență contribuabili (impozitul pe venitul global) - telefon 280633, 280733, int. 199 între orele 8,00-12,00. Informații suplimentare la www.finantearad.ro

TELEFON DE URGENȚĂ LA POLIȚIE: 955

Noile numere de centrală telefonică ale I. J. P. (Inspectoratul Județean de Poliție) Arad: 237.170; 237.803; 237.878; 237.887; 236.858.

ANUNȚ

Centrul de Îngrijire și Asistență Arad achiziționează:

● cartofi ● ceapă ● varză ● fasole uscată.

Ofertele se depun la sediul unității, Calea Bodrogului nr. 2, până în data de 15 octombrie 2002.

Informații la tel.: 211020.

Echipa de serviciu

GABRIELA GROZA
secretar de redacție
Bianca Felea,
Ioan Leac,
Dina Rujan,
Ramona Vidulescu
tehnoredactare computerizată
Doina Jurcă,
Zamfira Răzman,
Aurica Telcian,
Dacian Toduța
corectur

RED CHILI

Vinuri Princiare de pe Dealurile Tohani

Magazinul vă stă la dispoziție cu băuturi pentru *aniversări, banchete, nunți*

Vreți să gustați o picătură din Rai? Avem **Rai de Murfatlar**

Tuică „RED CHILI" la cel mai mic preț

Magazinul RED CHILI din Arad zona Podgoria (lângă Miki) *vă oferă cele mai rafinate băuturi la prețuri de producător*

De astăzi, FOSTA ȘEFĂ A DIRECȚIEI REGIONALE VAMALE ARAD, CAMELIA POPESCU, DEVINE SIMPLU LUCRĂTOR VAMAL

Astăzi, fosta șefă a Direcției Regionale Vamale Arad, Camelia Popescu, va fi schimbată din funcția de șef vamă la Zona Liberă Arad Curtici, iar noul ei loc de muncă va fi în cadrul Biroului Vamal. Motivele înlocuirii din funcție sunt clare: Camelia Popescu nu a dat rezultatele profesionale la care se aștepta conducerea Direcției. În locul acesteia va fi instalată ca șef al Zonei Libere Arad Curtici d-na **Maria Alda**, expert vamal care, până ieri, și-a desfășurat activitatea în cadrul Biroului Vamal de Interior Arad.

S. GHILEA

Premiile de fidelitate ale ziarului „Adevărul"

TALON DE PARTICIPARE PE LUNA OCTOMBRIE

Abonații pe luna octombrie ai ziarului „Adevărul" sunt rugați să completeze cu litere de tipar talonul de mai sus, să-l introducă într-un plic și să-l expedieze, până la data de 15 octombrie a.c., pe adresa: Redacția „Adevărul", B-dul Revoluției nr. 81, cod. 2900, Arad. Cele expediate după această dată nu vor participa la tragerea la sorți. Pe plic, abonații sunt rugați să facă mențiunea „Pentru premiile de fidelitate". Taloanele primite vor participa joi, 17 octombrie a.c., la tragerea la sorți în cadrul căreia **vor fi oferite abonaților 10 premii de fidelitate în valoare de 1 milion de lei fiecare.** Lista abonaților câștigători va fi publicată în ziarul nostru de vineri, 18 octombrie a.c., iar premiile vor fi ridicate luni, 21 octombrie a.c., de la sediul redacției, pe baza buletinului de identitate și a chitanței-abonament.

Atenție: în plic va fi introdus doar talonul de mai sus, chitanțele-abonament rămânând la abonați.

Numele_____ **Prenumele**_____

Adresa:_____

_____

Telefon_____ **Seria și nr. chitanței abonament:**_____

LEMN DE FOC, PE GRATIS

Gheorghe Marcel Jurj, de 30 de ani, din Bîrzava, în data de 26 septembrie a.c. a tăiat, ilegal, 20 de arbori de pe raza Ocolului Silvic Săvârșin, în valoare de aproape 30 de milioane de lei. Prejudiciul a fost recuperat. Pentru fapta sa, Gheorghe Jurj este cercetat în stare de libertate.

TURBULENTĂ

A fost depistată, reținută și introdusă în arestul Poliției **Viorica Varga**, de 23 de ani, din Vladimirescu, care are de executat cinci zile de închisoare contravențională, pentru tulburarea ordinii și liniștii publice.

FĂRĂ PERMIS

Moise Mircea Triponescu, de 53 de ani, din Lipova, a fost depistat conducând pe drumurile publice un autoturism fără a poseda permis de conducere. Pentru fapta sa, este cercetat în satre de libertate.

Accident grav, la Adea

În data de 30 septembrie a.c., în jurul orelor 18,30, pe DJ 130, în localitatea Adea, **Gheorghe Mihu**, de 38 de ani, din localitate, în timp ce conducea autoturismul cu numărul AR-03-GCM, a surprins și accidentat grav pe **Ștefan Pataky**, de 71 de ani, din aceeași localitate care, circulând pe motocicletă, nu a acordat prioritate de trecere autoturismului.

ALCOOL, LA VOLAN

În ultimele 24 de ore, au fost reținute cinci certificate de înmatriculare, pentru preschimbare și nouă permise de conducere, din care unul pentru conducere sub influența alcoolului, respectiv lui **Vasil Ivanov Vasiley**, cetățean bulgar, cu autoturismul H-8050-F.

În total, pe raza județului au fost constatate nouă infracțiuni și au fost aplicate 277 de amenzi contravenționale, în valoare de 59.750.000 de lei.

ATENȚIE LA NOXE!

Urmărind respectarea cerințelor minime de securitate privind condițiile de muncă din unitățile economice, recent, serviciul „control condiții de muncă" din cadrul Inspectoratului Teritorial de Muncă (ITM) Arad au efectuat controale la firmele: SA-DI-VER SRL din Șofronea, ROEMMPI SRL din Macea și INDCOOP-BATTOCCI SA din Arad. Întrucât au fost depistate neconformități privind nivelul de noxe existent (pulberi, zgomot), ITM a dispus efectuarea de urgență a unor determinări fizico-chimice. Urmează ca după cunoașterea rezultatelor examinărilor, inspectorii de muncă să dispună luarea unor măsuri de remediere a deficiențelor.

C. TRIF

Pentru păstrarea laptelui ȘCOLILE VOR FI AJUTATE SĂ-ȘI ACHIZIȚIONEZE FRIGIDERE

În cadrul Comitetului Operativ Consultativ de ieri, de la Prefectură, a fost analizat modul în care se desfășoară distribuirea laptelui și cornului, în școlile din municipiu și județ.

Prezenți la discuții, reprezentanții celor două societăți care produc și distribuie produsele - au afirmat că nu sunt probleme deosebite. Cu toate acestea, prefectul Dan Ungureanu a recomandat Oficiului Județean pentru Protecția Consumatorilor să se ocupe în cursul săptămânii viitoare și de verificarea calității produselor. Conform unei notificări venite de la Autoritatea Națională pentru Protecția Consumatorilor, produsele trebuie să respecte o serie de prevederi, motiv penmtru care filialele județene vor începe controalele încă de la sediul producătorilor și până la ultima etapă - transportarea la școli. Atât laptele cât și cornurile trebuie să poarte o etichetă pe care să se specifice că produsul este gratuit și nu poate fi comercializat.

O opinie interesantă a avut primarul Sebișului, Marius Lambing, care a afirmat că există un mare grad de risc prin consumarea zilnică a meniului, iar copiii vor ajunge repede la saturație. „Nu după mult timp copiii se vor sătura să consume aceleași produse în fiecare zi. Unde mai punem că elevii care au primit unt sau margarină, l-au întins pe pâine cu degetul. Eu propun ca în localitățile în care se ajunge o dată pe săptămână să le dăm copiilor două pâini și o cutie sau două de margarină, pe care să le ducă acasă."

Soluția lui Lambing nu este deloc viabilă pentru că legislația prevede clar modul în care se procedează. Primarul Sebișului a fost la un pas de a părăsi ședința din cauza remarcilor acide ale președintelui CJA, Caius Parpală: **„Mie îmi plac filozofii, dar nu și în administrație. Cu toate că sunteți absolvent de drept, e adevărat că la universitatea de la Sebiș, cred că nici măcar nu ați citit ordonanța de Guvern și veniți aici cu povești."** Oricum, Pavel Sârbu, inspectorul șef al ISJ, a asigurat asistența că în cel mai scurt timp copiii vor primi cutite de unică folosință.

În viitorul apropiat va începe o acțiune de achiziționare de frigidere pentru școlile care nu au și nici nu-și pot permite unul. Pentru acest lucru există două variante. Prima se referă la accesarea unui credit de la BCR, cu o dobândă de 15% și cumpărarea frigiderelor „Arctic" de la Găiești.

A doua variantă pare mai simplă și mai de preferat. Consiliul Județean a economisit 1,5 miliarde de lei în urma efectuării licitației electronice, bani pe care dl. Parpală îi consideră tocmai nimeriți pentru rezolvarea problemei figiderelor.

SORINA AMBRUȘ

FĂRĂ BANI, DAR CU DOSAR PENAL

Polițiștii de la Punctul de trecere al frontierei Curtici au reținut luni seara, în trenul Rapid „Panonia", un bărbat care s-a legitimat cu un pașaport românesc falsificat prin înlocuirea fotografiei.

În urma verificărilor efectuate de către polițiștii de frontieră s-a stabilit că cetățeanul „fraudulos" este Nicușor F., de 33 de ani, domiciliat în localitatea Vulcani, județul Hunedoara.

N.F. a declarat că în cursul lunii august a fost returnat din Germania pentru ședere ilegală și i s-a interzis să mai călătorească în străinătate pe timp de un an de zile. Pentru că dorea cu orice preț să se întoarcă în Germania la muncă, Nicușor F. a apelat la serviciile unui necunoscut din Timișoara care, în schimbul sumei de 100 de USD și 700.000 de lei, i-a procurat pașaportul falsificat.

Tânărul hunedorean s-a ales cu dosar penal pentru fals privind identitatea, complicitate la fals material în înscrisuri oficiale și tentativă de trecere ilegală a frontierei de stat.

S. AMBRUȘ

TAXE MAJORATE LA ȘCOALA DE ARTE

Consilierii județeni au aprobat, în ședința de luni, majorarea taxelor la Școala de Arte, pentru anul de învățământ 2002-2003. Față de anul școlar trecut, tarifele au fost mărite, în funcție de specialități, cu 9 până la 35 %.

Astfel, cei care urmează cursurile de canto, pian, chitară, acordeon, orgă sau vioară vor plăti 2,1 milioane de lei pentru anul de studiu. Elevilor care optează pentru cursuri de pictură, grafică, design, sculptură, balet sau instrumente de suflat li se percepe o taxă de școlarizare de 1,8 milioane de lei.

Aceste taxe se pot achita în trei rate: 30% la înscriere, 35% până la finele anului financiar 2002, iar restul de 35% până la sfârșitul lunii martie 2003.

Cu toate aceste majorări, veniturile obținute din taxele școlare nu acoperă decât în proporție de 21,8% cheltuielile instituției, diferența fiind suportată din bugetul județean.

„Majorarea taxelor vizează încadrarea instituției în gradul de autofinanțare stabilit pentru anul 2002 și pregătirea condițiilor de menținere și în 2003 a gradului de autofinanțare, la nivelul acestui an", a precizat directorul Petru Socaciu.

S. AMBRUȘ

CURSURI

1. Procesul accentuat de globalizare a economiilor naționale și extinderea investitorilor străini conduc la nevoia unui limbaj contabil universal, respectiv aplicarea Standardelor Internaționale de Contabilitate. În România startul oficial de armonizare contabilă a fost dat prin ordinul ministrului finanțelor publice nr. 94/2001 pentru aprobarea reglementărilor contabile armonizate cu Directiva a IV-a a Comunității Economice Europene și cu Standardele Internaționale de Contabilitate.

Corpul Experților Contabili și Contabililor Autorizați din România în calitate de membru al Comitetului pentru Standarde Internaționale de Contabilitate (IASC), prin filiala Arad, vine în sprijinul profesiei contabile și organizează în perioada oct.-nov. 2002 curs de înțelegere și aplicare a Standardelor Internaționale de Contabilitate. Înscrierea se face la sediul filialei din Arad, B-dul Dragalina nr. 22-24, zilnic între orele 8-15,00 până în data de 15 oct. 2002. Informații la telefon 281960.

2. În data de 02.10.2002 de la ora 15,00 va avea loc în sala mică a Casei de Cultură a Sindicatelor Arad, întrunirea membrilor înscriși în Tabloul Corpului. Cu această ocazie se vor prezenta și dezbate instrucțiunile privind metodologia de calcul a impozitului pe profit aprobate prin HG 859/2002, precum și alte probleme curente.

UZ DE DOLARI FALȘI

Emanuel-Ambroziu Glodan, de 21 de ani, **Alexandru Glodan**, de 23 de ani, ambii cetățeni austrieci, împreună cu **Ștefan Gabor**, de 20 de ani, din Oradea, rezident în Austria, în data de 29 septembrie a.c. au pus în circulație două bancnote de câte 100 de dolari SUA, false. Cei trei au fost identificați în timp ce se deplasau cu un autoturism marca Audi, înmatriculat în Austria, în care au mai fost găsiți încă 3200 de dolari, de asemnea, falși. Tinerii au fost reținuți și prezentați Parchetului de pe lângă Tribunalul Arad, cu propunere de arestare preventivă, dispunându-se cercetarea acestora în stare de libertate.

FOC DE LA UN SCURTCIRCUIT

Detașamentul de pompieri militari Arad a fost solicitat, recent, pentru a interveni la un incendiu produs în Arad pe strada Tudor Vladimirescu. Apartamentul cu numărul trei din blocul B, proprietatea **Anei Csiszer** a luat foc din cauza unui scurtcircuit produs la instalația electrică.

Solicitați, pompierii au intervenit în scurt timp reușind să oprească flăcările. Focul a mistuit o bibliotecă și deșeuri de haine și hârtie.

Bunurile distruse au fost estimate la o valoare de șase milioane lei, iar cele salvate se ridică la 200 milioane lei.

N. B.

MASĂ GRATUITĂ DE ZIUA PENSIONARILOR

Pensionarii arădeni au sărbătorit, ieri, „Ziua Internațională a Persoanelor Vârstnice" printr-un simpozion și o masă acordată gratuit unui număr de 1500 de bătrâni.

La simpozionul de la casa Armatei au participat, alături de organizatori, și oficialități locale care au ținut să transmită un mesaj pensionarilor arădeni, cu ocazia acestei zile aniversare.

La orele amiezii, participanții s-au deplasat în incinta Strandului Neptun unde Liga Județeană a Pensionarilor a oferit gratuit, pentru 1500 de membri, o tocăniță și un pahar cu vin.

S. AMBRUȘ

„SĂNĂTATE ȘI LINIȘTE, TUTUROR VÂRSTNICILOR!"

Cu ocazia *„Zilei Internaționale a Persoanelor în Vârstă", prof. dr. Marid Puschiță,* Președinte al Colegiului Medicilor Arad, urează tuturor persoanelor vârstnice multă sănătate, liniște sufletească și bucurii alături de cei dragi, mulțumindu-le totodată pentru efortul depus în întreaga lor activitate.

La Vama Nădlac

TURIȘTI CU ACTE DE CĂLĂTORIE FALSIFICATE

Doi ofițeri din cadrul Inspectoratului General al Poliției de Frontieră, care lucrau sub acoperire, s-au îmbarcat luni într-un microbuz aparținând unei firme din Giurgiu, cu destinația spațiul Schengen.

Pe traseu, administratorul firmei de transport a colectat de la cele 22 de persoane câte 250 de Euro, necesari pentru trecerea frontierei. Ieri dimineață, microbuzul a ajuns în Vama Nădlac, unde polițistul de frontieră aflat în serviciu a efectuat controlul obișnuit. În urma verificărilor s-a constatat că nici unul dintre călători nu poseda bilete de călătorie dus-întors, 17 dintre ei aveau vouchere (servicii turistice plătite) false, iar un pasager avea pașaport falsificat (ofițerul sub acoperire), motiv pentru care cercetările au fost extinse.

Pasagerii au declarat că doreau să ajungă în Spania la rude și că au achiziționat pachetele de servicii turistice plătite contra unor sume în valută, cuprinse între 200 și 250 de Euro. Administratorul firmei a recunoscut că a cumpărat așa-zisele vouchere din Complexul Europa din București cu 25 de USD bucata.

Pe lângă aceste nereguli, licența firmei de transport persoane în regim internațional era expirată din luna septembrie, iar administratorul nu avea brevet pentru desfășurarea de activități turistice.

În urma acestor constatări grupul nu a fost lăsat să mai iasă din țară, iar firma de trahsport riscă să-și piardă licența.

S. AMBRUȘ

Î.P.S. BARTOLOMEU ANANIA - ÎN VIZITĂ LA UNIVERSITATEA „VASILE GOLDIȘ" ARAD

Înalt Prea Sfinția Sa Bartolomeu Anania, mitropolitul Vadului, Crișului și Feleacului prezent, ieri, la Arad cu prilejul întâlnirii ecumenice a avut o întâlnire și cu Rectorul Universității de Vest „Vasile Goldiș" Arad, prof. univ. dr. Aurel Ardelean, alături de care a vizitat Universitatea. La expoziția de Artă ÎPS a avut plăcerea să-i întâlnească personal pe Doina și Barutu Arghezi care sunt în prezent la Arad.

Cu acaestă ocazie i-a fost înmânată ÎPS medalia jubiliară a Universității de Vest „Vasile Goldiș" de către Rectorul prof. univ. dr. Aurel Ardelean, iar ÎPS a semnat în Cartea de Onoare a instituției noastre de învățământ superior.

Biroul de presă al Universității de Vest „Vasile Goldiș"

Tragedie la baza „Constructorul"

UN ELEV DE 17 ANI A MURIT PE TERENUL DE FOTBAL

Janos Ferko, elev de 17 ani - clasa a XI-a - la Liceul Csiky Gergely, a murit ieri după-amiază, în urma unui stop cardiac, în timp ce juca fotbal pe terenul de la baza „Constructorul" (lângă Perla).

„În timpul jocului (era ultima partidă din programul, pe ziua de ieri, turneului „Liga Campionilor Agenda Zilei la minifotbal") **- ne-a declarat arbitrul meciului, Gheorghe Petrișor -** ***fără a intra în contact cu nimeni (mingea era în altă zonă a terenului) a strigat și după câteva clipe a căzut".***

Martorii oculari ne-au declarat că salvarea a sosit la doar patru minute după ce a fost anunțată, cadrele medicale având aparate de resuscitare. Și, într-adevăr, au încercat resuscitarea aproximativ 50 de minute, însă nu s-a mai putut face nimic. De pe terenul de fotbal, corpul tânărului a fost transportat la Spitalul Județean pentru a se cerceta cauzele în urma cărora s-a produs tragedia.

Doctorul care i-a dat elevului certificatul că e apt pentru a face sport se numește Simona Pintilie.

La fața locului a fost prezent și tatăl băiatului. Cu alte amănunte revenim în numărul de mâine al ziarului nostru.

ALIN OLTEANU

Potrivit unui sondaj GALLUP

GUVERNUL ȘI PARLAMENTUL - PRIVITE CU NEÎNCREDERE DE ROMÂNI

Românii se numără printre europenii care au cea mai puțină încredere în Guvern, indică un sondaj Gallup realizat în peste 30 de țări, operatorul din România fiind Centrul pentru Studierea Opiniei și Pieței (CSOP). Doar 3% dintre români declară că au foarte multă încredere în Guvern, în Polonia proporția fiind de 2%, în Bulgaria - 8%, în Rusia - 10%, statele UE - 10%. Cei mai încrezători în propriul Guvern sunt americanii - 21%. Conform sondajului, 21% dintre români declară că au destul de multă încredere în Executiv, 42% - destul de puțină încredere, iar 28% au foarte puțină încredere.

Românii nu au prea multă încredere nici în Parlament, doar 2% dintre ei declarînd că au foarte multă încredere în forul legislativ, iar 19% - destul de multă încredere, în timp ce 40% au destul de puțină încredere, iar 30% - foarte puțină încredere. În Polonia doar 2% din populație are foarte multă încredere în Legislativ, Bulgaria - 4%, Rusia - 5%, SUA - 7%, țările UE - 10%.

În toate țările est-europene, încrederea în justiție este scăzută, în România și Polonia 5% dintre cetățeni avînd foarte multă încredere, iar în Bulgaria și Rusia 4%, în timp ce în țările UE, 14% din populație are foarte multă încredere și în SUA 12%. Proporția românilor care au destul de multă încredere în sistemul judiciar este de 19%, destul de puțină încredere - 30%, iar 38% au foarte puțină încredere.

În ceea ce privește încrederea în armată, 41% dintre români au foarte multă încredere în armată, situîndu-se pe locul al doilea, după americani - 53%. Românii sunt urmați la mare distanță de ruși - 21%, bulgari - 16% polonezi 12%. Totodată, 40% dintre români declară că au destul de multă încredere în armată, destul de puțină încredere - 14%, foarte puțină încredere - 3%.

● 72 la sută dintre români au încredere în presă

Românii au o mai mare încredere în mass-media decît cetățenii din țările UE și cei din SUA, relevă un sondaj Gallup realizat în peste 30 de țări, operatorul din România fiind Centrul pentru Studierea Opiniei și Pieței (CSOP). Astfel, 72% dintre români au încredere în presă, dintre care 28% au foarte multă încredere și 44% destul de multă încredere. Românii sunt urmați, în topul încrederii în mass-media, de către americani (52%), polonezi (51%), germani și bulgari (49%) și ruși (48%). Japonezii sunt reticenți față de presa scrisă și audiovizuală, doar 23% dintre niponi exprimîndu-și încrederea în mass-media.

Conducerea PUR Arad donează sânge

În urma declarațiilor ministrului Sănătății și Familiei, care se plângea că există o mare criză de sânge în spitalele din România, Partidul Umanist a decis să ceară tuturor reprezentanților săi să devină donatori.

Astfel că, astăzi, în toată țara (deci și la Arad), toate conducerile filialelor umaniste vor dona sânge.

Lia Ardelean, președintele PUR Arad, ne-a cerut să reținem apelul domniei sale, către toți membrii umaniști din județ, de a dona sânge.

A. O.

LIGA CAMPIONILOR

GRUPA E
Juventus - Newcastle 2-0
Feyenoord - Dinamo Kiev 0-0

GRUPA F
Maccabi Haifa - Leverkusen 0-2
Manchester - Olimpiakos Pireu 4-0

GRUPA G
Bayern München - A.C. Milan 1-2
La Coruna -R.C. Lens 3-1

GRUPA H
Galatasaray - F.C. Bruges 0-0
Lok. Moscova - F.C. Barcelona 1-3

MIERCURI, 2 OCTOMBRIE 2002

TVR 1

7,00 Bună dimineața, România!
10,10 Avanpremieră
10,15 Seară de seară - rel.
11,20 Oferta lui Leo - rel.
12,20 Așa e viața - s. rel.
13,10 Corect - rel.
13,15 Pasiuni - s.
14,00 Jurnalul de prânz
14,30 Oameni ca noi
15,00 Bucuriile muzicii
16,00 Panorama
17,00 Corect
17,05 Așa e viața - s.
17,50 Știri
17,55 Oferta lui Leo (I)
18,30 Mini jurnal
18,35 Oferta lui Leo (II)
19,00 Jurnal * Meteo * Sport
19,50 Avanpremieră
20,00 Iason și legenda argonauților - aventuri, SUA, p. a III-a
21,00 România 1... și strada
21,05 Iason și legenda argonauților - p. a IV-a
21,55 Seară de seară
23,00 Jurnal de noapte
23,30 Serata artelor
0,30 Marele jazz

TVR 2

8,15 Arca lui Noe - rel.
8,45 Desene animate - rel.
9,10 Prietenii lui Piticot
10,05 Diminețile unui bărbat cuminte
12,15 Drumul spre Avonlea - s.
13,10 Tribul - s.
13,45 Desene animate - rel.
15,00 Știri
15,05 Toți, împreună
16,05 Cauza și defectul
17,05 B.R.I.G.A.D. - s.
18,00 Știri regionale
18,15 Gura presei
18,30 Rural XXI
19,00 Muzică populară
19,30 Banatica (emisiune în limba maghiară)
20,05 Inventii
21,00 Captiv în viitor - s.
21,45 Tineri și frumoși - dramă, Italia, 1996
23,20 Știri
23,25 Tată, am încurcat-o! - s.
0,15 Inventii - rel.

PRO TV

7,00 Teo - rel.
8,00 Știrile Pro TV - Ziarul dimineții tale
9,15 Tânăr și neliniștit - s. rel.
10,15 ProMotor - rel.
10,45 Bucătăria lui Radu - rel.
11,15 Meci din Liga Campionilor UEFA - rel.
12,55 Știrile PRO TV
13,00 13-14 cu Andrei Gheorghe
14,00 Criminaliștii - s.
16,00 Tânăr și neliniștit - s.
17,00 Știrile Pro TV * Urmărire generală
17,45 Teo
19,00 Știrile Pro TV
19,45 Polițistul cibernetic 3 - SF, SUA, 1995
21,30 Meci din Liga Campionilor UEFA
0,00 Rezumat UEFA
1,00 Nume de cod: Eternity - s.
2,00 Rețeta iubirii perfecte - com., SUA, 1992
4,00 13-14 cu A. Gheorghe - rel.

TV ACASĂ

6,00 Între iubire și ură - s. rel.
7,45 Învață spaniola cu Victor - rel.
8,00 Doctorul casei - rel.
8,15 Povestiri adevărate - rel.
8,45 Căsuța poveștilor - rel.
9,15 Secretul iubirii - s. rel.
10,15 Terra nostra - s. rel.
11,15 De 3 x femeie - rel.
12,05 2 + 2 - rel.
12,15 Clona - s. rel.
13,15 Dragoste și putere - s. rel.
13,40 Femei înșelate - s.
14,40 Dădaca - rel.
15,30 Betty cea urâtă - s.
16,30 Terra nostra - s.
17,30 Între iubire și ură - s.
19,20 Doctorul casei
19,30 Povestiri adevărate * Vremea de Acasă
20,00 Secretul iubirii - s.
21,00 De 3 x femeie
21,50 2 + 2
22,00 Clona - s.
23,00 5'shopping - Dana Săvuică te ajută să alegi fără să alergi
23,05 Dragoste și putere - s.
23,30 Povestiri adevărate - rel.
0,00 Învață spaniola cu Victor - rel.
0,15 Muzica de Acasă - rel.
1,00 Petrecerea - rel.
2,00 De 3 x femeie - rel.

HBO

8,00 Pe platourile de filmare
8,30 Turner și Hooch - aventuri, 1989
10,15 Clubul - thriller, 2000
12,05 Liberty Heights - dramă, 1999
14,15 Drumul spre fericire - dragoste, 1998
16,00 Ultima misiune - acțiune, Finlanda, 1998
18,00 Culoarea iubirii - dramă, 2000
19,30 Cinema * Cinema * Cinema
20,00 28 de zile - dramă, 2000
21,50 Dușmanul - thriller, 2001
23,30 Pe marginea prăpastiei - dragoste, 2000
1,00 Puțin sex nevinovat - comedie, 1999

PRIMA TV

7,00 Prietene și rivale - s. rel.
8,00 Zid
11,30 Hit 40 - rel.
12,25 Clip Art
12,30 Apel de urgență - rel.
13,30 Desene animate
14,00 Copiii spun ... - rel.
14,30 Vrei să fii miliardar? - rel.
15,00 În familie - s. rel.
15,30 Nemuritorul - s.
16,30 Prietene și rivale - s.
17,30 M.A.S.H. - s.
18,00 Focus
19,00 Ora lui Iantu
20,00 În familie - s.
20,30 Cronica cârcotașilor
22,00 Poliția în acțiune
22,30 Focus plus
23,15 M.A.S.H. - s. rel.
0,00 Nemuritorul - s. rel.
1,00 În familie - s. rel.
1,30 Focus

ANTENA 1-TV ARAD

7,00 Observator * Sport
8,00 Cafeaua cu sare
9,00 Știri TVA - rel.
9,30 Muzică populară - rel.
10,00 Isabella - s. rel.
11,00 Maria Emilia - s.
13,00 Știrile amiezii
13,15 Detectivii Hart - s.
14,00 Din dragoste - rel.
16,00 Emisiune în limba germană
16,30 Publicitate, Promo
16,45 Știri TVA
17,15 Isabella - s.
17,50 Babilonia - emisiune prezentată de Augusta Dumitrașcu
19,00 Observator * Sport * Meteo
20,00 Breakdown - thriller/acțiune, SUA, 1997
21,57 Publicitate, Promo
22,00 Observator
22,15 Știri TVA
22,30 Marius Tucă Show
0,00 Bette - s.
REVIZIE TEHNICĂ

TV RCS

9,00 Rock on the Earh - divertisment
9,30 Știri 1 - rel.
10,10 5 minute de carte
10,15 Tradiții și folclor
10,30 Neon Rider - s.
11,15 Dulce ispită - s. rel.
12,00 De ce? - rel.
13,00 Convietuiri
13,30 Știri 2
14,10 5 minute de carte
14,15 Videoclipuri
14,30 Dulce ispită - s., rel.
15,15 Videoclipuri
15,30 Centura lui Orion - f.
17,00 Ecoul străzii
17,30 Știrile RCS 1
18,10 5 minute de carte
18,15 Henry și Verlin - f.
19,45 Videoclipuri
20,00 O oră cu D. Dascălu
21,00 Canguros - s.
21,45 Videoclipuri
22,00 Știrile RCS 2
22,40 Liberace - Viața din culise - f.
24,00 Închiderea programului

B1 TV

7,00 Espresso
10,00 Beverly Hillbillies - comedie, 1993 - rel.
12,00 La Strada - rel.
12,30 Știri
13,00 Nașul - rel.
14,30 Prințul din Bel-Air - s. rel.
15,30 Fotbal - rel.
17,00 Prințul din Bel-Air - s.
18,00 La Strada
18,30 Știri
19,30 Philly - s.
20,30 Report
21,30 Știri
22,00 Nașul - talkshow
23,30 Star Trek - s.
0,30 Știri

TELE 7 ABC

7,35 Telejurnal - rel.
8,05 Videoclipuri
11,00 Tentații - rel.
12,00 Documentar DW - rel.
13,00 Videoclipuri
14,00 Dreptul de a ști - f. rel.
16,00 Videoclipuri
16,30 Fabrica razei de soare - s. rel.
17,00 As Show - rel.
18,00 Documentar DW - Germania astăzi
18,30 Telejurnal
19,00 Documentar DW - Destinația Germania
19,30 Apel: crimă - s. rel.
21,00 Melodii, melodii
22,00 Documentar DW - rel.
23,00 Telejurnal - rel.
23,30 Videoclipuri
1,00 Activ FM

REALITATEA TV

Știri transmise din 30 în 30 min.
6,45 Trezirea la realitate
10,00 English News
10,15 Business Class - rel.
10,40 Viața la superlativ - rel.
11,30 Realitatea IT - rel.
12,40 Economia - rel.
14,40 Documentar
16,15 În centrul atenției
17,15 În fața națiunii
19,15 Realitatea zilei
19,30 30 minute cu Mircea Badea
20,15 Convorbiri
21,40 Monologuri cu Oreste
22,15 Zece și un sfert
23,30 Retrospectiva zilei
0,00 English News

Redacția Adevărul nu își asumă răspunderea pentru modificările ulterioare intervenite în programele TV

DEMOCRAȚII ARĂDENI ȘI-AU DESEMNAT CANDIDAȚII PENTRU PARLAMENT

La conferința de presă de ieri, liderii PD Arad au anunțat lista de candidați ai partidului pentru Parlamentul României. Conform directivelor lui Traian Băsescu, listele trebuia întocmite până la 1 octombrie, rămânând la latitudinea organizației anunțarea în presă a numelor de pe liste.

Conform deciziei centrului, organizațiile teritoriale pot să-și păstreze dreptul la confidențialitate în ceea ce privește persoanele aspirante la funcțiile de demnitari. În consecință, PD-ul arădean a prezentat presei o listă trunchiată a celor care vor candida. Menționăm că toți candidații vor fi verificați în privința îndeplinirii criteriilor de performanță impuse prin statut.

. Așadar, nimic nu este bătut în cuie, schimbări putând să apară oricând în ceea ce privește ocuparea locurilor eligibile. Menționând că numele a doi candidați pentru Parlament au fost trecute sub tăcere, redăm lista candidaților democrați arădeni, ordinea fiind aleatorie.

1. Gheorghe Seculici 2. Iustin Cionca 3. Mariana Faur 4. Ioan Fluieraș 5. Florica Gănescu 6. Minerva Ianchici 7. Gelu Roman 8. Nicolae Iotcu 9. Ioan Giurgelea 10. Gheorghe Falcă 11. Sorin Ciurlea 12. Ioan Crețu 13. Călin Bibarț.

Pentru funcția de prefect și-a anunțat candidatura doar Mihaela Vasil, vicepreședinte cu probleme de imagine al PD Arad. S-a menționat că lista pentru candidații de prefect al Aradului nu este închisă, putând să apară nume noi (n. n. Oricum, ținem să reamintim că prefectul este reprezentantul Guvernului în teritoriu, ceea ce presupune ca oricare candidat la PD-ului să aparțină partidului de guvernământ. Adică, oricine va candida în interiorul PD-ului pentru funcția de prefect va avea câștig de cauză doar dacă PD va fi la guvernare).

DANIEL ALBU

Politica la țară

„ȘI DA ȘI NU!”

Rada Ioan, 52 ani, pensionar de invaliditate, Gurahonț

– Cum stați cu nivelul de trai?

– Acceptabil.

– Sunteți înscris în vreun partid?

– Nu.

– De ce?

– Nu am făcut politică nici înainte de '89, nici după.

– Aveți ceva împotriva politicii?

– Nu am nici o obiecțiune împotriva politicii, dar, efectiv nu m-am înscris. Sunt oarecum dezamăgit.

– De cè anume?

– De felul cum se pune politica.

– Nu vă place nici un partid?

– Am eu preferințele mele.

– Care sunt?

– Spre stânga.

– Aici sunt mai multe partide. Pe care îl preferați?

– Pe cel actual, de la putere.

– Sunteți mulțumit de politica guvernului Năstase?

– Ce să zic? Și da și nu.

– De ce da? Și de ce nu?

– E o treabă mai delicată. Da, pentru că am făcut pași spre Europa. Nu, pentru că sunt mulți oameni care nu au de lucru, care-s săraci, care duc lipsă de bani...

– S-a inițiat un program antisărăcie.

– Am auzit. S-ar putea să se facă ceva, dar nu văd cum.

– Există resurse pentru acest program antisărăcie?

– Este o treabă foarte serioasă. S-ar putea ca ei să știe ceva în acest sens, să aibă niște căi de rezolvare. Eu nu știu cum.

– Dintre Iliescu și Năstase pe care îl preferați?

– Pe Iliescu, ca politician. Iar pe Năstase ca persoană fizică, agreabilă.

– Aveți speranța că vom ieși din criză?

– Da. Sperăm. Fiecare om speră. Dumneavoastră nu sperați?

– Eu sper, dar nu prea am argumente.

– Mergem înainte și-om mai vedea noi!

I. IERCAN

Candidații PD își declară averile:

ATUNCI CÂND VOR FI DEMNITARI

Conferința de presă săptămânală de ieri a Partidului Democrat, filiala Arad, a fost susținută de către vicepreședinții Nicu Iotcu, Iustin Cionca, Minerva Ianchici, Petru Doboș și Florica Gănescu, viceprimarul orașului Ineu.

Minerva Ianchici, președinte al Organizației de Femei, și-a exprimat speranța că persoanele de vârsta a treia, care își sărbătoresc ziua internațională pe 1 octombrie, o vor duce mai bine dacă PD ajunge la guvernare. Oricum, doamna Minerva Ianchici a ținut să ureze sărbătoriților „La Mulți Ani!” Ca un mic semn de atenție, Organizația de Femei a PD Arad a vizitat, ieri, Casa de bătrâni din Grădiște.

După ce a bătut monedă pe declararea averilor demnitarilor, Nicolae Iotcu a fost întrebat când își vor declara averile candidații PD-ului pentru funcțiile de demnitari. Răspunsul lui Iotcu: „Atunci când vom fi demnitari.”

DANIEL ALBU

PRM denunță:

ȘANTAJUL, PLICUL, PANTUFLAJUL...

Recent, Departamentul anticorupție al PRM a editat o broșură intitulată **„Programul de eradicare a corupției și a crimei organizate”**.

Broșura cuprinde mai multe capitole, cum ar fi: Definirea crimei organizate și a corupției; Scurt istoric al corupției în România; Crima organizată e asociată cu actele de corupție; Crima organizată și corupția au blocat instituțiile interne etc.

Pentru a înțelege mai bine termenii utilizați în eradicarea corupției și a crimei organizate redăm, în continuare, semnificația câtorva dintre noțiunile cel mai des folosite prezente în **„Programul de eradicare a corupției și a crimei organizate”** de către PRM.

● **Abuzul de încredere profesională**

Este un delict incriminat expres în numeroase legislații penale și constă în fapta avocatului care primește daruri sau promisiuni de la partea adversă, prejudiciind astfel cauza clientului său.

● **Șantajul**

Este o faptă deosebit de periculoasă și constă în constrângerea unei persoane, prin violență sau amenințare, să dea, să facă, să nu facă sau să sufere ceva, dacă prin aceasta se urmărește un folos material sau moral pentru sine sau pentru altul.

● **Pantuflajul**

Cuvânt provenit din argoul francez, (însemnând la origine obligația elevilor marilor școli politehnice de a achita o taxă) desemnează trecerea înalților funcționari de stat în sectorul privat, după pensionare sau după retragere, după ce, în prealabil, au avantajat agentul privat sub diferite forme.

● **Plicul** („enveloppe”, „post-de-vin”, „graft”, „schimirgeld”) - sunt termeni populari de argou în diferite limbi, care desemnează vărsămintele oculte destinate să corupă oameni politici ori agenți publici.

● **Taxă de protecție:** este o formă preliminară a șantajului, utilizată de grupările de tip mafiot care își împart străzile, cartierele și domeniile; dar folosită și de presă și percepută ca reclamă, publicitate, sponsorizare.

DANIEL ALBU

Tinerii din PD vor lansa

„CARTEA NEAGRĂ A GUVERNĂRII PSD”

La sfârșitul săptămânii trecute, la București, s-au desfășurat lucrările Colegiului Director al OTD, organizația arădeană fiind reprezentată de președintele Petru Doboș. Pe ordinea de zi a ședinței s-au aflat o serie de probleme privind actuala conjunctură politică.

Președinții de organizații județene, alături de Biroul Național au stabilit ca principală țintă a OTD „infiltrarea tinerilor democrați în structurile administrației publice locale”.

Pentru îndeplinirea acestui obiectiv se vor organiza în perioada imediat următoare cursuri ale unei școli de Administrație Publică Locală, susținută de lectori și personalități ale Partidului Democrat. Totodată, tinerii pediști au intenția să lanseze **„Cartea neagră a guvernării PSD”**.

În finalul întrunirii, cei prezenți au programat pentru data de 02.11.a.c., lucrările Consiliul Național de Coordonare al OTD, care va avea loc la Herculane.

DANIEL ALBU

(Urmare din pagina 1)

LUPTA POLITICĂ

Problema care se pune este: în ce măsură D. Zăvoianu a avut argumente împotriva lui A. Crăciun. Moralmente, el nu avea argumente devreme ce Crăciun îl pusese în funtea listei pentru Camera Deputaților. Politicește, însă, erau suficiente elemente pentru susținerea schimbării lui A. Crăciun din fruntea partidului. PDSR ajunsese un partid de mâna a doua în județ, partidul nu mai promova personalități, fiind arhiplin de ciurucuri, mai pierduse și lupta pentru Consiliul Județean ca să amintesc argumentele cele mai importante în favoarea schimbării lui A. Crăciun! Peste toate acestea, Bucureștiul nu-l mai agrea pe acesta și avea tot interesul să-l schimbe din fruntea organizației județene. Așadar, deputatul Zăvoianu, aliat cu prefectul Pele și cu marea majoritate a membrilor Biroului Județean, avea toate atuurile în mână. Și el știa asta, iar succesul nu era departe. Îmbătat de perspectiva succesului, D. Zăvoianu face o mutare catastrofală: îl atacă pe senatorul Sergiu Nicolaescu pe temeiul faptului că acesta era apropiat de-al lui A. Crăciun. Din acest moment, lucrurile iau o întorsătură total nefavorabilă deputatului Zăvoianu. Sergiu Nicolaescu, prieten bun cu Iliescu, persoană influentă în partid, s-a dovedit a nu fi chiar o „stafie” cum îl caracterizase D. Zăvoianu într-un articol din „Adevărul”. Punându-și toate relațiile în funcțiune, S. Nicolaescu i-a făcut o imagine total nefavorabilă lui D. Zăvoianu. Dintre S. Nicolaescu și D. Zăvoianu, este clar că primul avea mai mare credibilitate. Iată cum A. Crăciun câștigă lupta cu ajutorul lui... D. Zăvoianu și cu ajutorul ziarului „Adevărul”. Pare paradoxal, dar acesta este adevărul.

Lovitura de grație însă i-a dat-o primarul Dorel Popa. Acesta, fără a se manifesta în mod explicit, îl susținea pe A. Crăciun, ceea ce a aflat și D. Zăvoianu. Mai voalat sau mai direct, acesta a început să-l atace în ziarul „Adevărul” și pe Dorel Popa. În același timp, primarul era extrem de ofuscat că este atacat în ziarul pe care Dorel Zăvoianu îl conduce.

S-a mediat o întâlnire dintre deputat și primar în care primarul și-a exprimat nemulțumirea în legătură cu atacurile din ziarul „Adevărul” îndreptate împotriva lui. Deputatul i-a răspuns că nu-i poate opri pe ziariști de a-l critica pe primar sau pe altcineva. Și vă spun că într-adevăr nu poate. Întâlnirea dintre cei doi s-a terminat, prin urmare, în coadă de pește. Pentru că n-a mers pe plan local, D. Popa a călătorit la București și a povestit cum ziarul condus de Zăvoianu îl face de râsul județului, ziar care ar trebui să-i facă imagine, nu să i-o murdărească, că doar el este primar al PSD. Mai mult, D. Zăvoianu a început și el atacurile directe în presă împotriva primarului și lupta s-a dat pe față.

Deputatul Zăvoianu a crezut prea mult în forța ziarului de a discredita pe oricine și orice. Pe de altă parte, D. Popa, neavând ziar la îndemână, s-a cerut la București și acolo și-a creat un lobby puternic, în special la secretarul general al partidului, Cozmin Gușă. Terenul era pregătit de Sergiu Nicolaescu.

Urmarea luptei dintre Crăciun și Zăvoianu și Popa și Zăvoianu a fost numirea primarului în funcția de președinte al PSD Arad, ca să se facă ordine în partid și excluderea lui Zăvoianu tot din PSD Arad, mai precis, din organizația de bază din care face parte. Și, recent, excluderea s-a făcut și în cadrul Consiliului Județean al PSD.

Întrebarea pe care și-o pun mulți este dacă s-a procedat corect prin excluderea lui Zăvoianu din partid. A avut dreptate, politicește vorbind, D. Zăvoianu când l-a criticat - dur - pe A. Crăciun? A avut dreptate că l-a criticat, dar *nu în modul* în care a făcut-o și *nu în public*, recte în ziar. Critica trebuia făcută în mod organizat, în cadrul partidului, loco sau la București. Erau suficiente ocazii sau, oricum, ele puteau fi provocate. Exact același lucru și în cazul primarului Dorel Popa. D. Zăvoianu avea dreptate că îl critica pe primar, dar *nu în ziar*, ci tot în cadrul partidului trebuia s-o facă. D. Zăvoianu, deputat, trebuia să uite că e ziarist când era vorba de interesele partidului. Ridicând însă poalele partidului în cap, s-a văzut toată mizeria din partid, ceea ce a dus la o imagine catastrofală a PDSR în județ. La un moment dat, PDSR era asimilat cu scandalul politic. Acest lucru a fost bine exploatat de A. Crăciun și D. Popa la București și se știe bine cât preț pune A. Năstase pe imaginea partidului.

Desigur, lupta politică pe care am încercat s-o schițez aici a avut dedesubturile ei, cu importanța lor, dar, în linii mari, ea s-a desfășurat după cum am relatat mai sus.

Ce trebuie precizat este faptul că lupta politică s-a dus pentru putere, cu toate avantajele generate de ea. Iar dacă unii dintre luptători încearcă să apară în chip de cavaleri ai dreptății, le spun că n-au nici o șansă. Mai mult, devin ridicoli, pentru că puțini mai sunt aceia care nu știu care sunt scopurile luptei politice. Un lucru e cert: în această luptă câștigă cel care face mai puține greșeli și știe să-și pună în valoare atuurile. Prin orice mijloace. În cazul de față, cel puțin până în prezent, acesta este Dorel Popa. Nu am spus și A. Crăciun pentru că izbânda lui a fost una cam platonică, așa după cum începe să se vadă tot mai mult. Nu știu dacă D. Zăvoianu se poate mulțumi cu atât și dacă își va mai reveni din punct de vedere politic. E treaba lui. Eventual, poate că a învățat ceva din această luptă. Ce a învățat se va vedea în viitorul lui, mai mult sau mai puțin politic. Un lucru este cert: ziaristul Zăvoianu i-a făcut mari deservicii politicianului Zăvoianu.

În ceea ce-l privește pe primarul Dorel Popa s-ar putea ca succesul să-i creeze niște amețeli și să-și piardă uzul rațiunii. Și ca să fiu mai exact, lupta cea mare a primarului Dorel Popa, chiar și politică, este cu cetățenii Aradului. Iar pentru a câștiga lupta cu cetățenii mai sunt multe de făcut.

Lupta politică nu se sfârșește niciodată. E valabil și pentru politicienii noștri locali. Cu o condiție: să învețe ceva din arta diplomației și să uite bâta acasă.

UNIVERSITATEA „AUREL VLAICU" - ÎN FAȚA UNUI NOU AN UNIVERSITAR

Teatrul de Stat - gazdă a deschiderii oficiale a noului an academic

Sala mare a Teatrului de Stat a fost, ieri, plină până la refuz de studenții, cadrele didactice, părinții veniți la deschiderea festivă a noului an academic la Universitatea „Aurel Vlaicu". În prezidiu s-au aflat **prof. univ. dr. Lizica Mihuț**, rectorul Universității „Aurel Vlaicu", primarul **Dorel Popa**, prefectul **Dan Ungureanu,** inspector școlar general la ISJ - **Pavel Sârbu**, **Rolph Gergen**, profesor la universitățile din Saarbrucken și Metz, decanii facultăților, directorii de departamente și oficii din cadrul universității, liderul Ligii Studenților - **Irinel Ciocioc.**

Atât primarul Dorel Popa, cât și prefectul Dan Ungureanu și-au exprimat tot sprijinul pentru universitatea arădeană, asigurându-i pe studenți și pe profesori că le vor fi mereu alături. În cuvântul său de salut, insp. șc. gen. Pavel Sârbu a pledat pentru buna înțelegere și colaborare între învățământul preuniversitar și cel universitar din orașul nostru, atitudinea domniei-sale fiind evident reconciliantă: **„Colaborarea noastră este singura șansă pentru a obține rezultate mai bune. Numai împreună vom reuși să depășim greutățile."**, a spus **Pavel Sârbu**. Rectorul **Lizica Mihuț** a precizat: **„Cred într-o relație elegantă între învățământul universitar și preuniversitar în Arad."**

În alocuțiunea sa, prof. **Rolph Gergen** s-a referit, cu date științifice, la integrarea României în structurile europene, la colaborarea pe toate planurile în comunitatea academică internațională. În acest sens, în cadrul Universității „Aurel Vlaicu", se pun bazele înființării Institutului European, sprijinit în mare măsură de prof. Rolph Gergen.

Prof. univ. dr. Lizica Mihuț a amintit problemele care vor sta în atenția conducerii UAV în anul academic 2002-2003. Prima manifestare de amploare va avea loc la sfârșitul lunii noiembrie, când se va organiza o sesiune științifică internațională pentru a marca cei 30 de ani de învățământ superior la Arad. **„Va fi un an dificil, cum dificilă este orice străduință de autodepășire."**, a conchis rectorul Lizica Mihuț, urându-le studenților și cadrelor didactice un nou an plin de bucurii și satisfacții profesionale.

CĂTĂLINA LATU

CEA MAI NOUĂ CLĂDIRE A UNIVERSITĂȚII, DIN MICALACA 300 - INAUGURATĂ ÎN CADRU FESTIV

Ieri dimineață, în cadru festiv, a fost inaugurată cea mai nouă clădire a Universității „Aurel Vlaicu", din Micălaca 300. După slujba de sfințire a unității de învățământ universitar, oficiată de preotul duhovnic al Facultății de Teologie, din cadrul Universității, **Nicandru Cuțaru,** prof. univ. dr. **Lizica Mihuț,** rectorul Universității, s-a exprimat: **„Este o zi istorică pentru noi și, totodată, un moment special pentru Arad. Arădenii se «bat» pentru învățământ superior de la 1850, iar azi, acesta a devenit o certitudine. În acest sediu, ce se întinde pe un hectar și trei sute de metri pătrați, studenții se vor putea simți cu adevărat în Mileniul al treilea, având cele mai bune condiții: nouă săli de seminarii, 12 laboratoare, trei săli mari de curs, toate moderne și bine utilate. Și pentru că la realizarea acestui proiect deosebit a contribuit foarte multă lume, dându-și mâna, chiar, dreapta politică, cu stânga politică, pot și îmi place să spun că mesajul nostru, al Universității, pentru acest an, este, pe bună dreptate, «Împreună»"**

La rândul său, prefectul Aradului, **Dan Ungureanu**, a salutat asistența, declarându-se bucuros să fie alături de oameni care se străduiesc, în fruntea cărora, citâm: **„... se află doamna rector Lizica Mihuț, datorită căreia comunitatea noastră a dobândit ceva definitiv. Universitatea „Aurel Vlaicu" are o dimensiune europeană și mă declar alături de doamna rector și de această instituție de învățământ superior de stat."**

Levente Bognar, viceprimarul Aradului, și-a manifestat, în același context, speranța ca noua clădire, uriașă și modernă, să devină o adevărată „cetate a științei".

După tăierea panglicii inaugurale, de către rectorul Universității, **Lizica Mihuț,** și prefectul județului, **Dan Ungureanu,** asistența - alcătuită din profesori, studenți, directori ai unor instituții descentralizate ale sta-tului cu care Universitatea are o bună colaborare, directorii firmelor „Mera" și „Arcons", care au construit, efectiv, sediul universitar micălăcean, ziariști, alți invitați - a vizitat clădirea integral, lumea servind, într-una dintre săli, o cupă de șampanie și un fursec, în cinstea evenimentului.

În clădirea proaspăt inaugurată își vor defășura activitatea **Facultățile de Inginerie, Inginerie Alimentară, Turism și Protecția Mediului,** respectiv **Colegiul Universitar Pedagogic de Institutori**. Să fie într-un ceas bun!

EUGENIA BĂRDAȘ
Fotografii de
VIOREL MUSCA

APELUL RENAȘTERII

Încercând să renască din propria-i cenușă, PUNR a lansat, la sfârșitul săptămânii trecute, un „Apel către Transilvania". Nu trebuie să ne mire acest „Apel". La urma urmei, însăși rațiunea de a fi a PUNR a fost problema transilvană. Și, trebuie să recunoaștem, Partidul Unității Naționale a Românilor a avut succes cu această temă, sensibilă și apropiată de inima multor români din spațiul transilvan.

Necazul e că peuneriștii nu mai sunt ce-au fost. Multele greșeli, de la certurile liderilor, la schimbarea lui Funar (care, așa cum e, avea priză la o mare parte din electorat) și, mai apoi la pierderea identității, prin fuziunea cu PNR, sub antetul Alianței Naționale - construită cu ambiții mari, dar falimentară și falimentată cu mare zgomot. Necazul e și mai mare dacă avem în vedere că nici „problema transilvană" nu mai are conotațiile pe

Accente

care le-a avut acum un deceniu. Relațiile tensionate dintre majoritatea românească și minoritatea maghiară, care culminaseră cu acel moment de violență, de la Târgu Mureș, au cam dispărut. Perspectiva integrării în Uniunea Europeană a detensionat raporturile majoritate-minoritate. Climatul european s-a impus vrând-nevrând, politica UE de a promova microregiunile contribuind și ea la detensionarea încrâncenărilor. Frica de a pierde cumva Transilvania a diminuat, fiindcă în situația în care Ungaria și România vor fi două dintre statele membre ale NATO, iar mai apoi ale Statelor Unite ale Europei, problemele se vor pune altfel. Dacă mai există un asemenea pericol, dacă mai trebuie să avem teamă atunci, mai curând, trebuie să ne temem de tendința creată de unii dintre noi, românii, de a separa Transilvania de România. Am în vedere cele două inițiative lansate la Cluj, mai întâi de Sabin Gherman, iar mai acum vreun an de „grupul de intelectuali" clujeni, care cuprindea și români, și unguri.

Prin urmare, contextul transilvan, spre care se îndreaptă „Apelul" renașterii PUNR, este cu totul altul. Normal, altele sunt și emoțiile, trăirile, așteptările și interesele trasilvănenilor. A porni tentativa renașterii cu aceleași slogane ar fi o mare eroare. Chit că generalul Mircea Rotaru poate fi un lider cu priză la electorat, fiindcă este și cult, pregătit, este și popular. Chiar ne bântuie curiozitatea de a-i vedea prestația.

TRISTAN MIHUȚA

ÎNTREVEDEREA LUI AGHIUȚĂ CU PRIMARUL ARADULUI DOREL POPA

Zilele trecute, mai precis nopțile trecute, a avut loc, departe de casa de rugăciune „Maranata", de catedrale și bisericile altor culte religioase, întrevederea de taină a primarului Aradului Dorel Popa cu Aghiuță.

Nu este vorba de „Aghiuță" - săptămânalul satiric al lui Hașdeu, deși aici s-ar putea găsi mai multe asemănări între Aghiuță și primarul Popa, nu între Popa și Hașdeu, pentru că ce-a făcut acest primar în jumătate de mandat în Arad n-ar ajunge toate cele 24 de ediții de satiră ale lui „Aghiuță", de-ar râde generații de primari și-ar plânge alte generații de arădeni. Din păcate, generația de azi a Aradului nu râde, ci plânge, după votul dat unui astfel de primar.

Dar nu trebuie să-l condamnăm pe el. N-are nici o vină! El își duce la îndeplinire misiunea, promisiunea, nu făcută arădenilor și nici partidului, ci lui Aghiuță. Cum, adică? - vă veți întreba. Aghiuță este mai mare ca Gușă? Este, vă zic vouă, pentru că acest Aghiuță este nepot de tată al Marelui Talpa Iadului și trimis special al acestuia în sud-estul Europei și bineînțeles reporter al Consiliului Iadului pentru această zonă. Din acest motiv întâlnirea primarului Popa cu Gușă, șeful direct (pe linie de partid), a fost floare la ureche față de cea cu Aghiuță, mentorul spiritual al primarului.

Întrevederea a fost, așadar, dură din start.

– Ia să vedem noi, mă Dorele, acum, la jumătate de mandat, ce mi-ai promis și ce-ai făcut!

– Poi, în primul rând, te-am ascultat întunecimea voastră. Mi-ai spus să candidez independent, am candidat. Mi-ai spus să le promit arădenilor că voi face orașul mai frumos, că vor avea străzi mai curate, mai bine întreținute, că vor avea groapă de gunoi ecologică, că voi aduce investitori americani, că...

– Le-ai promis! Dar cine te-a îndemnat mă, Dorele, să nu rămâi independent, ai avut aprobarea noastră să treci în partidul de guvernământ?

– Știți, am crezut că...

– Ciocu' mic! Cum îți permiți să mă întrerupi? Te crezi în Consiliul Județean al PSD? Și-acolo ce-ai căutat? Nu-ți era deajuns primăria, postul tău de pastor la Maranata, unde ai aprobarea noastră să predici. De ce trebuie să primim noi anonime că te substitui nouă? Ți-ai băgat coada, adică nasul în treburi care te depășesc, numai zâzanie, intrigă, vrajbă ai băgat în PSD-ul ăsta din Arad. Ce-a fost înainte de-a veni tu la putere în PSD, dar ce este acum? Tai și spânzuri! Aud că ai pus ochii și pe câțiva directori de la instituțiile centralizate din Arad. În loc să te ocupi de problemele arădenilor te-ai apucat de serbări, de protocoale, de vizite. Apropo de vizite! Ce tot cauți, mă, Dorele, în America? Ce, tu ești primarul Americii? Hotărăște-te odată! Dacă ți-a fost așa bine acolo, de ce ai mai venit la Arad? Crezi că noi n-aveam oameni pregătiți pentru primărie, în PSD, în toate partidele, să ocupe funcția de primar? Gata compromiși, mai mincinoși ca tine, mai de-ai noștri, mai afurisiți, mai răi, mai ticăloși, mai mizerabili! Poi, gândește-te câți au trecut prin primărie, câți prin Consiliul municipal, câți prin partide, câți de la un partid la altul, ca să nu mai vorbesc câți așteaptă? Pe câți dintre ei i-ai văzut interesați de problemele arădenilor? Pe toți îi interesează problemele lor, afa-cerile lor! Dar tu i-ai întrecut pe toți. Asta-mi place și voi consemna în raportul meu! Ai o bilă albă!

Transpirat, aproape desfigurat, fața primarului Popa se destinse și în colțul gurii îi apăru un zâmbet complice, dar n-apucă să se dezmeticească că Aghiuță îl încolți din nou.

– Ia spune, Dorele, de ce nu-ți duci minciunile până la capăt? Nu mă refer la groapa ecologică, la gospodăria orașului, la investitorul CET-ului sau la parcările cu „Parktronic". Recunosc, aici ai fost as! Ai mințit frumos! Dar ia dă-mi tu mie o declarație, pentru că ești sub jurământ, care-i afacerea cu „Parktronic", ce e cu comisionul, cât din afacere revine partidului, cât ție, cât altora, cât consilierilor, pentru că să nu-mi spui tu mie că n-ar fi nimeni interesat să apere cu atâta convingere o „hotărâre" care a pus arădenii pe jar, mai ceva ca la noi, în iad! Bagă-ți mințile-n cap, dacă le mai ai, pentru că n-ajungi alegerile viitoare sau dacă le mai ajungi să-ți iei adio! Îți retragem sprijinul nostru și ție, și consilierilor! În problemele politice nu ne băgăm! Aici suntem siguri că te compromiți fără sprijinul nostru!

Și mai scrie, Dorele dragă, și despre CET, continuă Aghiuță. Bravo! Mi-a plăcut cum te-ai descurcat în ședința cu consilierii. I-ai convins că nu e vorba de contract, ci doar de un protocol, că ai investitori americani pentru CET, când, de fapt, n-aveai și când, de fapt, era un contract, dar tu știai că n-au bani și că de fapt vor să investească cu banii noștri! Ce-o să faci, Dorele, la iarnă, când arădenii n-or avea căldură? O să apelezi la noi, să-ți dăm energie din imperiul nostru? Și cu creditul ăla de 120 sau de 80 de miliarde pe care vrei să-l iei de la vreo bancă pentru lucrările edilitare te-ai întrebat cum o să-l plătească nepricopsiții ăștia de arădeni? Ție ce-ți pasă? Poate nici n-ajungi alegerile viitoare, dar ei va trebui să ramburseze creditul, sau vrei să-i bagi în iad înaintea ta? Nu, băiete! Lasă-i să hotărască singuri!

Cu aceste cuvinte, întrevederea s-a încheiat. Aghiuță nu i-a mai permis primarului Dorel Popa dreptul la replică. Nici nu mai putea, din moment ce își vânduse sufletul.

SAT ANA
vărul lui Aghiuță
Pentru conformitate
R. POPESCU

Foileton

Pecica - oraș, Turnu - comună

LOCUITORII DIN TURNU AȘTEAPTĂ UN REFERENDUM DESPRE CARE NU ȘTIU MARE LUCRU

La o lună înainte de organizarea referendumului prin care oamenii vor hotărâ statutul de oraș al actualei comune Pecica, respectiv de comună a actualului sat Turnu, am luat, în preambul, „pulsul" evenimentului în localitatea Turnu. Surprinzător a fost că majoritatea celor intervievați erau departe de a fi în cunoștință de cauză. Totuși, după ce le-am explicat cum se pune problema, iată câteva opinii care relevă atitudinea lor față de această inițiativă a Primăriei Pecica:

■ **LATINCA LĂDĂU, 70 de ani, pensionară:** „Sigur voi merge la referendum. Pentru noi, cei din Turnu, categoric ar fi mai bine dacă ne-am desprinde de Pecica. Eu am prins vremurile când Turnu era comună și avea primărie. Era altfel. Cu ce s-a realizat atunci, cu aia am rămas. Eu categoric votez pentru ca Turnu să redevină comună, fiindcă am convingerea că va fi mai bine"

■ **SOFRONIE SOLOVĂSTRU, 56 de ani, pensionar de boală:** „Nu știu de referendum, că noi, țăranii, nu ne prea interesăm, din lipsă de timp. Dar dacă se organizează, merg la vot. Ar fi mai avantajos pentru noi să avem Primărie. Clădirea oricum există, banii nu s-ar mai pompa la Pecica, ar fi mai mult interes pentru localitate. Noi plătim pășunatul, dar n-avem fântână pe pășune, plătim taxe, dar n-avem nici măcar un pod de Doamne - Ajută în sat. Turnu arată ca-n Vestul Sălbatic. Îmi iau soția de braț și sigur mergem la vot".

■ **VETURIA CRAC, 52 de ani, profesoară:** „E o inițiativă bună, dar se vehiculează ideea că, odată cu schimbarea statutului localității, vom avea de plătit taxe și impozite mai mari. Cred că asta va fi valabil pentru Pecica, nu neapărat și pentru Turnu. Sigur mă voi prezenta la vot, fiindcă avantajele de a deveni comună sunt certe: școala va primi fonduri mai mari pentru reparații și întreținere, sperăm să avem un medic pediatru, căminul să devină funcțional. Mă gândesc că o Primărie la Turnu va da acestei localități alte perspective."

■ **LADISLAU TAKACS, 65 de ani, pensionar:** „Nu știu despre organizarea referendumului, dar e bine venit. În 1963, când au luat titlul de comună localității, nu ne-au întrebat. Măcar acum să avem posibilitatea de a ne exprima. Ar fi tare bine dacă s-ar reveni la situația de dinainte de 1963. Locuitorii din Turnu ar avea multe facilități: nu ar mai fi obligați să meargă la Pecica pentru acte, majoritatea banilor încasați de la contribuabili ar rămâne pe plan local, ar fi o gospodărire mai corectă a comunei."

■ **GHEORGHE VIGARU, 63 de ani, pensionar:** „Ar fi bine venit acest referendum. De câștigat am avea doar noi, localnicii. Dacă Turnu ar redeveni comună, cu siguranță consilierii locali ar pune osul pentru ca localitatea noastră să arate altfel, mai ales că e o poartă de intrare în țară".

T. MATICA

ASISTENTĂ MEDICALĂ - PASIONATĂ DE GOBLEN

Marta Brezan este o tânără de 22 de ani, angajată ca asistentă medicală la dispensarul din satul Turnu. Pe lângă meseria pe care și-a ales-o, ea are, de mai mulți ani, o pasiune pentru cusut. La momentul sosirii noastre, am găsit-o lucrând la un goblen.

– Marta, de când ai această pasiune și de unde ai învățat să coși pe pânză?

– Încă de când eram mică mi-a plăcut să cos, să fac lucru de mână. Învățam tot ce puteam de la femeile din sat. Să lucrez goblen m-a învățat o bătrânică din localitatea Pecica, unde sunt născută.

– De ce ai ales o imagine cu Isus în Grădina Ghetsimani, ai vrut să abordezi o temă religioasă?

– Nu neapărat. Am ales acest goblen pentru că acesta mi-a plăcut, mi-a atras privirea. Am luat ideea de la Hunedoara, de la o asistentă cu care făceam practică.

– Cât timp dedici pe zi acestei pasiuni?

– Pentru că îmi place foarte mult ceea ce fac și vreau să termin această lucrare cât mai repede, lucrez la goblen cam trei ore pe zi.

– În cât timp reușești să finalizezi un golben?

– Pe acesta, de exemplu, l-am început de trei luni. Aș zice că o să-l termin în luna ianuarie. Dar asta depinde și de timpul liber pe care îl voi avea la dispoziție.

– Cum privești această ocupație, ca pe o afacere sau ca pe o pasiune?

– Ca pe o pasiune, deoarece **nu vreau să-mi vând lucrurile.** O să le păstrez pentru mine, pentru că îmi plac. Vreau să mai fac și altele după ce îl termin pe acesta. Nu m-am gândit niciodată la cusutul pe pânză ca la o afacere.

A consemnat,
NADIA BODRAN

De când s-a scos autobuzul de pe rută

DASCĂLII DIN TURNU NAVETEAZĂ CU MAȘINA DIRECTORULUI

Cadrele didactice din satul Turnu, comuna Pecica, se confruntă cu o problemă majoră: aceea a mijlocului de transpot până și de la locul de muncă. **„Din 13 cadre didactice, câte activăm la această instituție de învățământ, 12 facem naveta. Majoritatea de la Arad și un număr mai mic, de la Pecica."** - spune directorul școlii, profesorul **Gheorghe Otlăcan.**

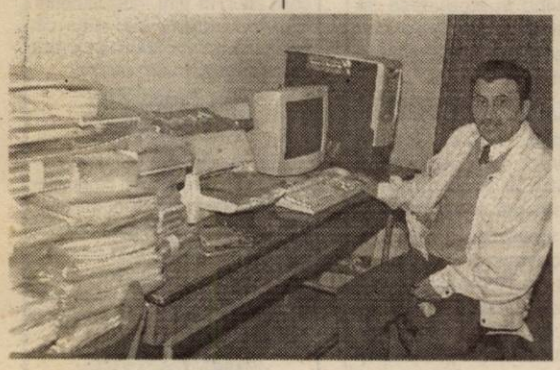

Directorul școlii, Gheorghe Otlăcan - „șoferul" dascălilor navetiști

În această situație delicată se află și alte persoane care muncesc în Turnu, dar domiciliază la Arad: medicul uman, două funcționare de la Asociația Agricolă Turnu și lista ar putea continua.

Autobuzul care transporta aceste persoane la și de la Turnu a fost suspendat începând cu data de 1 iunie a.c., invocându-se motivul nerentabilității. **„Am rămas, pur și simplu, stupefiați. De la Primărie ni s-a spus că se va reveni asupra deciziei, dar, deocamdată, nici o perspectivă... "** - adaugă directorul **Otlăcan.**

În aceste condiții, singurele autobuze care mai circulă pe ruta Turnu - Arad și retur, ar asigura transportul cadrelor didactice și al celorlalte persoane care muncesc în această localitate până la locul de muncă, însă pentru a reveni în oraș, timpul de așteptare a mijlocului de transport ar fi peste măsură de mare, undeva până la orele serii.

Situația de față îi obligă pe dascăli să găsească situații de compromis. **„În luna martie, pe bani primiți de la mama soacră, din vânzarea casei, mi-am cumpărat un Matiz. Din salariul de dascăl, vă dați seama că nu-mi permiteam o asemenea mașină. Câteva luni mai târziu, am fost nevoit să sacrific autoturismul pentru drumul zilnic la serviciu. Fiindcă tot este loc, mai aduc patru colegi care contribuie la plata benzinei."** - ni se destăinuie directorul.

În numele corpului profesoral, Gheorghe Otlăcan este decis să ridice această problemă spinoasă a mijlocului de transport atât la Inspectoratul Școlar, cât și la Primăria Pecica. **„Măcar de decontarea benzinei să beneficiem, deși, în mod normal ar trebui să se revină la situația de dinaintea datei de 1 iunie."**

T. MATICA

Fotografii realizate de VIOREL MUSCA

Gurahonțul - împreună cu satele aparținătoare - va scăpa de inundații

Lucrările de regularizare ale albiei Crișului Alb, între localitățile Gurahonț, Iosaș și Pescari, sunt pe terminate. **„Au început anul trecut în primăvară și au fost mai mult decât necesare** - spune primarul **Gurahonțului, Gheorghe Florea - fiindcă revărsările Crișului, ori de câte ori ploua din abundență, inundau atât terenurile agricole din zonă, cât și o parte din gospodăriile satului Pescari."**

Regularizarea albiei Crișului Alb vine să rezolve problema inundațiilor, cu precizarea că, pentru protejarea întregului sat Pescari, ar fi nevoie de un așa-zis inel de protecție, respectiv un dig, ridicat în apropierea satului, pentru a-l proteja de viiturile mari. Anul viitor, dacă este să-l credem pe primarul Florea, se va face și inelul cu pricina.

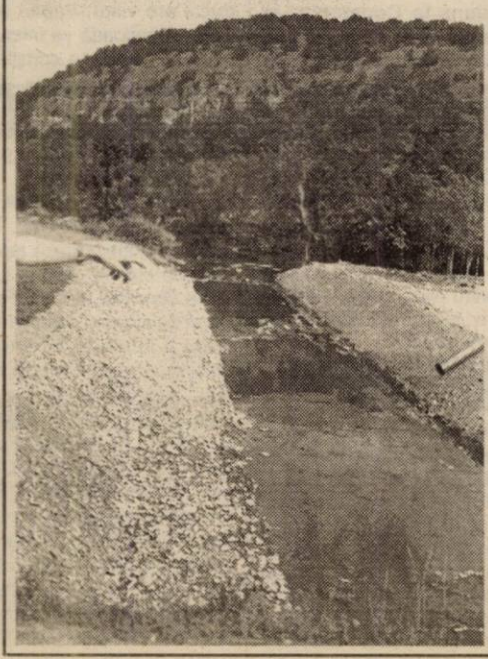

„Lucrările de regularizare au fost efectuate de Regia Apele Române Oradea - mai spune **Gheorghe Florea - și aceeași instituție se va ocupa și de construirea inelului care va protejà Pescariul."**

Recent a fost „atacată" și regularizarea Văii Sighișoara, care afectează atunci când iese din albie, localitățile Honțișor și Gurahonț. La Gurahonț, de pildă, ori de câte ori ieșea Sighișoara din albie, inunda o parte a gospodăriilor aflate în zona de est a comunei, dar și Parcul Dendrologic, într-o proporție destul de mare.

Probleme mai ridică doar Valea Honțișor, care a afectat și ea, în 1975, majoritatea gospodăriilor din localitatea cu același nume, iar în ultimii șapte ani a inundat de trei ori Parcul Dendrologic și câteva gospodării din sat. Primarul Florea a declarat: **„Regia Apele Române Oradea va efectua și lucrările necesare punerii la punct a albiei Honțișorului. Dar ceva mai târziu, poate la anul viitor. Sperăm să nu avem probleme până atunci, care să pună gospodăriile oamenilor în pericol."**

Cu toate că, lucrările care tocmai se desfășoară sunt de mare amploare și au o importanță capitală, mai sunt, pe raza comunei Gurahonț, puncte critice. În aval de Gurahonț, la confluența dintre Valea Zimbrului și Crișul Alb, există o porțiune unde albia râului Crișul Alb este foarte îngustă. **„Am propus, din acest motiv, lărgirea albiei, lucrare care sper că va fi făcută cât mai repede. Apele Române Oradea doresc s-o efectueze, dar primează lucrările de care se ocupă acum."** - a încheiat primarul Gurahonțului.

După ce toate aceste reparații ale albiilor râurilor vor fi efectuate, „plutonul" va fi încheiat de o regularizare a văii din zona satului Zimbru, unde sunt afectate în jur de 20 de gospodării, ori de câte ori au loc creșteri ale cotelor apelor. Și lucrarea aceasta va începe la anul, după care se va putea spune că grijile oamenilor din zonă vor dispărea. Cel puțin din punctul de vedere al pericolului de inundații.

EUGENIA BĂRDAȘ

„AȘTEPT CA AMERICANII DE LA CET SĂ VINĂ CU BANII, NU CU POVEȘTI“

● afirmă fostul deputat MIHAI CALIMENTE, vicepreședinte PNL Arad

Fostul deputat Mihai Calimente, unul din liderii locali ai PNL, a fost printre cei sceptici în ceea ce privește asocierea dintre Consiliul Local Municipal Arad și firma americană Centurymarc, contract prin care americanii au devenit stăpâni pe CET. Mihai Calimente afirma, cu ceva timp în urmă, că americanii nu vor veni și nu vor aduce bani pentru CET.

Iată că, de câteva zile, investitorii (?!) americani au poposit, din nou, pe meleagurile noastre, după o absență de câteva luni. Despre această vizită, fostul deputat spune că **„marele investitor a venit data trecută cu fiul său, iar acum cu nevasta. Mă așteptam să vedem specialiștii care să facă strategii, studii etc.“.**

Mihai Calimente este nedumerit că de la 31 iulie, **„de când trebuia să-și facă efect asocierea“**, nu s-a făcut nimic, iar americanii nici n-au dat pe la Arad. Liderul PNL Arad susține că acest contract este foarte confuz, din moment ce, la capitolul „Obligațiile Centurymarc“, se specifică: **„Furnizarea finanțării și managementului financiar în proporție de 100 la sută pentru fiecare instalație“**, după care, în același contract, se vorbește despre împrumut, garantarea împrumutului etc. **„Aradul a pus la dispoziția firmei americane absolut tot: patrimoniu, terenul liber de sarcini, logistică. Ei nu aduc nimic în această asociere. În contract se vorbește de un fond de rezervă din care ei administrează 90 la sută, ceea ce mi se pare absolut oneros din punctul de vedere al cetățeanului arădean. Puteam face noi un împrumut, așa cum au făcut cei din Timișoara, care au apelat la un puternic fond de investiții american“**, spune Calimente. Fostul deputat își dorește ca americanii să vină cu banii, nu cu povești, pentru că suntem în prag de iarnă, însă din semnele arătate până acum, venirea celor 200 de milioane de dolari pare o poveste bună pentru cei mici. **„Am auzit din tot felul de surse, din ziare, că vor veni bani. Nu dorim să facem opoziție de dragul opoziției, dar vrem să știm dacă acest contract se finalizează. Dacă nu, să putem face altceva. Nu înțelegem secretomania în ceea ce privește acest subiect, pentru că trebuie să știm ce se va întâmpla cu arădenii la iarnă“**, ne-a declarat Calimente. Tot din informațiile fostului deputat, cei de la București sunt nedumeriți de faptul că CET Arad a avut nevoie de un împrumut de 7,8 milioane de dolari, **„din moment ce avem un asociat american care va aduce 200 de milioane de dolari“**.

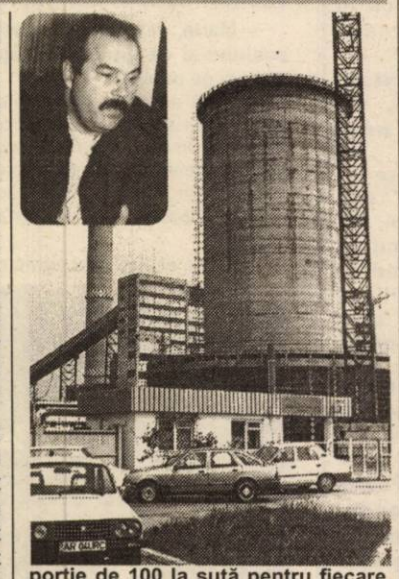

Punctul de vedere al CET Arad nu l-am putut obține, directorul Lucian Barniciu aflându-se într-o situație delicată, în sensul că are o înțelegere cu primarul Dorel Popa, prin care doar acesta din urmă dă informații despre centrala electro-termică. De când a devenit Dorel Popa specialist în aburi și curent electric nu știm. Cert e că, așa cum s-a întâmplat în toate instituțiile pe care le păstorește, primarul a băgat pumnul în gură și directorului CET, singurul în măsură, în opinia noastră, să ofere informații corecte despre această societate. De ce se teme Dorel Popa ? Ca nu cumva să aflăm ce face americanul cu nevasta la CET ? Poate să stea liniștit, pentru că nici pe noi, nici pe arădeanul de rând nu ne interesează acest lucru, ci dacă la iarnă va fi sau nu căldură. Și dacă da, cu ce costuri pentru noi și cu ce costuri pentru investitorul american, ai cărui bani CET Arad îi tot așteaptă ?

COSMIN MIHUȚA
Foto: ȘT. MATYAȘ

În funcție de categoria firmelor
IMPOZITUL PE PROFIT SE PLĂTEȘTE DIFERENȚIAT

Gheorghe Milutin, din Arad, ar dori să știe cum se stabilește plafonul de impozitare al firmelor înființate în 2002. **„Este acest plafon 1,5 miliarde lei sau se calculează proporțional cu perioada de activitate din anul 2002?“**, întreabă cititorul nostru.

Răspunsul l-am primit de la **Călin Arusti**, purtătorul de cuvânt al Direcției Generale a Finanțelor Publice Arad: „Dacă îndeplinesc condițiile pentru a se încadra în categoria micro-întreprinderilor, acestea vor plăti un impozit pe profit de 1,5% din totalul veniturilor obținute. Dacă nu sunt micro-întreprinderi vor plăti 25% impozit pe total venituri. Referitor la Taxa pe Valoarea Adăugată, indiferent din ce categorie fac parte, până la 1,5 miliarde lei venituri nu sunt plătitori de TVA, această taxă calculându-se doar la venituri de peste 1,5 miliarde lei“.

FLORIN TRUȚ

DOBÂNZILE BANCARE în vigoare la 01.10.2002

Denumirea băncii	Suma minimă (lei)		Dobânda (% pe an)													
			Persoane fizice						Persoane juridice							
	Persoane fizice	Persoane juridice	la vedere	Pe termen de (luni) 1	2	3	6	9	12	la vedere	Pe termen de (luni) 1	2	3	6	9	12
BCR	*	25.000.000	2	18	-	23	24	24,5	25	2	19	-	23	24	24,5	25
BRD	500.000	500.000	3	17	18	21	23	23,5	24	3	17	17,5	20	21,5	22	22,5
B. Transilvania	300.000	25.000.000	3	19	-	22	23	24	24	3	19	-	22	23	24	24
BancPost	500.000	500.000	3	19	-	20,5	21,5	23	23	3	19	-	20,5	21,5	23	23
Raiffeisen Bank	500.000	10.000.000	2	18	-	21	22	22	22	2	18	-	21	22	22	22
B. Românească	500.000	15.000.000	1,5	20,5	-	22,5	23,5	24	24,5	1,5	20,5	-	22,5	23,5	24	24,5
B. Carpatica	500.000	50.000.000	3	20	-	21	22	22	21	3	20	-	21	22	22	21
C. C. Aurora	1.000.000	10.000.000	4	23	-	24	26	27	28	4	23	-	24	26	27	28
C. C. Phoenix	500.000	500.000	4	23	-	24	25	-	26	4	23	-	24	25	-	26
C. C. Mureșul	300.000	2.000.000	4	22	-	25	25	-	-	4	22	-	25	25	-	-

Venit în România din curiozitate,
FABRIZIO GREIFENBERG CONDUCE O AFACERE DE SUCCES ÎN ARAD

Pentru Fabrizio Greifenberg, înainte de 1989, România era o mare necunoscută. Știa că România este o țară de sorginte latină, cunoștea ceva despre regimul comunist și a asistat, ca mulți alți italieni, la transmisiile televizate ale revoluției române. Cum Fabrizio este un om curios, a vrut să vadă cu ochii lui realitatea despre acest colț de lume. În anul 1992, a urcat în mașină cu destinația România. La ora aceea, nu știa că în țara misterioasă care l-a întîmpinat cu o coadă de șase ore la vama Nădlac, avea să-și găsească o soție și o afacere de succes.

ROMÂNIA, ȚARA MINUNATĂ DE DUPĂ CORTINA DE FIER

Fabrizio Greifenberg a venit pentru prima dată în România cu un deceniu în urmă. La Nădlac, a nimerit într-o coadă de șase ore la intrarea în țară, fapt nemaiîntîlnit pentru un om obișnuit cu fluența traficului în vămile occidentale. Spre deosebirre de alți occidentali, pe care așteptarea i-a enervat, Fabrizio a fost fascinat de modul în care decurgeau formalitățile în vama română. Efectiv, el a început să studieze, stînd la rînd, modul cum lucrau vameșii, „fauna“ care mișuna prin vamă și chiar unele fenomene mai puțin potrivite cu ideea unui occidental despre corectitudinea personalului dintr-un punct vamal.

Intrat în România, primul oraș cu care s-a întîlnit a fost Aradul. Fabrizio a găsit la Arad o atmosferă prietenească, apropierea de graniță făcînd ca standardul de viață în acest oraș să fie altul decît în alte părți ale României. La ora aceea, Fabrizio Greifenberg nu bănuia că destinul său va fi legat, nu peste mulți ani, cu fire trainice de Arad. A vizitat toată România, a ajuns la Constanța, la Mamaia, dar a trecut și pe la Poiana Brașov. „Am găsit o țară frumoasă, cu oameni foarte primitori și ospitalieri și un popor care vorbește o limbă foarte apropiată de italiană“ - își amintește astăzi Fabrizio. Anii au trecut, vizitele în România s-au îndesit iar în 1995 a cunoscut-o pe Maria, care i-a devenit apoi soție și pentru care, astăzi, Fabrizio Greifenberg a ajuns să locuiască aproape tot anul în Arad.

Din lumea oamenilor de afaceri

AFACEREA A VENIT DE LA SINE

În anul 1992, își amintește Fabrizio, mediul economic românesc era prea puțin potrivit pentru un investitor străin. Inflația galopantă, birocrația sufocantă, dificultățile de achiziționare de valută, toate acestea au făcut ca omul de afaceri să rămînă reticent față de potențialul economic românesc, deși la acea vreme concurența pe piață era ca și inexistentă. Peste cinci ani însă, în 1997, situația a apărut total schimbată în bine. Venind din Novara, o regiune vestită pentru articolele de tehnică sanitară și instalații, Fabrizio Greifenberg a deschis la Arad, împreună cu soția sa, o firmă specializată în desfacerea de articole tehnico-sanitare, instalații și robineți. Pe lîngă tradiția în care a crescut, el a constatat că, la ora aceea, în România, comerțul cu instalații sanitare și materiale de construcții are viitor. Faptul că, în Italia, a lucrat o perioadă ca intermediar pentru mai multe firme, a constituit un avantaj în plus, firma oferă service atît în perioada de garanție cît și post-garanție, cu promptitudine, avînd în stoc piese de schimb pentru întreaga gamă de produse comercializată, ceea ce a atras interesul clienților români.

Firma a pornit, greu la început, dar a crescut constant în timp. Seriozitatea și faptul că supervizează personal totul au făcut ca numele „Acqua Lux“ să ajungă să fie cunoscut în toată România. De la doi angajați, el și soția, la început, astăzi firma a ajuns la 20 angajați și șase mașini cu care distribuie marfă în toată țara. „Acqua Lux“, spune Fabrizio, desface pe piața românească produsele unor firme de prestigiu în domeniu din Italia, cum ar fi GESSI, JACUZZI, FANTINI sau TINDA DORIA. La Arad, se scriu garanțiile produselor în limba română, după care sunt livrate clienților. Afacerea a reușit pe piață pentru că are cele mai mici prețuri pentru produsele „autentic Made in Italy, nu chinezărisme cu această firmă“, cum spune Fabrizio. În

OCHIUL PATRONULUI

„Colaborăm foarte bine cu Camera de Comerț din Arad, care ne invită la tîrgurile organizate la Arad dar și la alte tîrguri sau misiuni economice în România și în străinătate“, spune Fabrizio, care a devenit un obișnuit al tîrgurilor de profil din România. La ora actuală, Fabrizio Greifenberg își petrece aproape tot anul în România, care a devenit a doua lui țară. Dacă lucrurile merg bine, se gîndește să diversifice afacerea care deja l-a urcat spre vîrful topului oamenilor de afaceri arădeni în domeniul instalațiilor sanitare. De ce oamenii de afaceri italieni se stabilesc în România? Fabrizio a găsit răspunsul: pe lîngă afinitățile de limbă și originea comună latină, el explică că majoritatea au condus și în Italia afaceri mici sau mijlocii, pe care le-au supravegheat personal. Obiceiul l-au adus cu ei și în România își conduc singuri afacerile. „Cine a avut în Italia 5 angajați, conduce în România o afacere cu 30 de angajați“- spune Fabrizio Greifenberg, un om de afaceri care a găsit la Arad o familie, o afacere și un oraș care l-a adoptat.

V.ALEXANDRU

PANORAMIC ECONOMIC

COMERȚ-DEFICIT

Deficitul comercial al României a fost, în primele opt luni ale acestui an, de 2,356 miliarde de dolari, în scădere cu 154,2 milioane de dolari față de perioada similară din 2001, în condițiile în care exporturile au crescut cu 13,7% iar importurile cu 8,8%, informează un comunicat al Institutului Național de Statistică (INS) transmis, agenției MEDIAFAX.

AS-DEPUNERE

Termenul de depunere a situațiilor financiare anuale, retratate în conformitate cu standardele internaționale de contabilitate adoptate prin ordinul ministrului Finanțelor 94/2001, va fi prelungit cu o lună, pînă la data de 30 noiembrie, informează un comunicat al Ministerului Finanțelor Publice.

MAAP-DATORII

Ministerul Agriculturii, Alimentației și Pădurilor (MAAP) s-a angajat să achite producătorilor de tehnică agricolă, pînă la 1 octombrie, suma de 150 miliarde lei, reprezentînd cota de 55 % datorată pentru utilajele livrate, pînă în prezent, agricultorilor în baza Ordinului 221/2002, se arată într-un comunicat al ministerului, remis, agenției MEDIAFAX.

GUVERN-MEDICAMENTE

Achizițiile de medicamente și materiale sanitare se vor face numai prin licitații electronice, în baza unei hotărîri emise, miercuri, de Guvern.

La solicitarea Ministerului Sănătății și Familiei, a Ministerului Lucrărilor Publice, Transporturilor și Locuinței și a Ministerului Administrației Publice, Executivul a decis completarea listei autorităților contractante care au obligația de autiliza Sistemul de achiziții publice prin licitație electronică.

Năstase considera de neconceput ca, în condițiile în care piața medicamentelor din România a crescut de două ori față de anul 2000, să se înregistreze în continuare lipsuri la unele spitale, mai ales în ceea ce privește produsele compensate.

Premierul mai declara că Guvernul nu poate sprijini firme care aduc în țară medicamente foarte scumpe, mai ales că actualul Executiv are un program social cu ținte foarte precise.

GUVERN-COMERȚ

Produsele alimentare preambalate sau ambalate și produsele nealimentare vor fi comercializate separat, în spații special destinate acestora și în condițiile impuse de producător, a declarat, șeful Autorității Naționale pentru Protecția Consumatorului (ANPC), Rovana Plumb.

INFLAȚIE-PROGNOZĂ

Rata inflației pentru primele 20 de zile ale lunii septembrie se situează la nivelul de 0,5%, această evoluție fiind consemnată, în principal, pe fondul reducerii prețurilor față de luna anterioară la legume și fructe și menținerii celor la energie electrică, termică, gaze, transporturi CFR, carne de pasăre și servicii poștale, informează Ministerul Dezvoltării și Prognozei.

Pentru anul 2002, prognoza MDP ia în calcul un nivel al inflației de 20,8-21%, raportată decembrie la decembrie și de 23,7-24% media anului 2002 raportată la media anului 2001.

Dr. DORIN DEHELEANU, directorul Policlinicii CFR, într-un moment de sinceritate:

„FEMEIA DĂ O COLORATURĂ APARTE MODULUI ÎN CARE LUCREZI..."

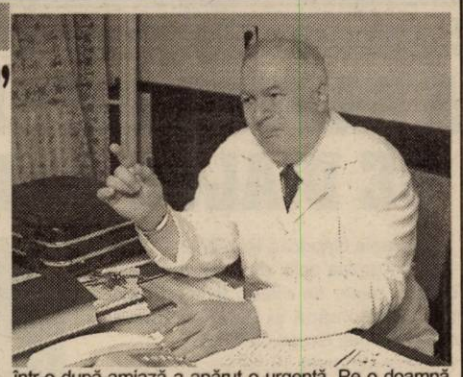

Dr. Dorin Deheleanu s-a născut la Arad, în data de 10 septembrie 1946. A absolvit Liceul „Moise Nicoară", după care a urmat Facultatea de Medicină la Timişoara. Primul său post a fost în judeţul Galaţi, într-o comună de zece mii de locuitori, pe nume Grivița. Acolo a stat doi ani. A revenit la Arad prin transfer şi la ora actuală este medic - şef al Policlinicii CFR, cum o ştiu arădenii, deşi denumirea corectă a instituţiei este „Policlinica Ministerului Lucrărilor Publice, Transporturilor şi Locuinţei.". ORL-ist vechi, îşi desfăşoară activitatea într-un colectiv format în majoritate de femei, despre care are numai vorbe bune. Dar numai doctorul Deheleanu poate povesti despre sine, despre activitatea într-o policlinică cu tradiţie în Arad şi despre viaţă, în general, fără să plictisească şi dându-i fiecărei vorbe o savoare aparte...

- D-le doctor, v-aţi îndreptat înspre Medicină din convingere?

- Aş putea spune că părinţii mei m-au canalizat, m-au îndreptat înspre Medicină, lucru pentru care le sunt veşnic recunoscător. Dar nu m-au forţat. Mi-au dat posibilitatea să aleg, însă au căutat şi ei, pe de altă parte, să vadă la ce aş fi bun. În fine, au ajuns la concluzia aceasta şi se pare că au avut dreptate. Dacă ar fi s-o iau de la început, tot la Medicină m-aş duce.

- Ce vă ţine atât de legat de ramura aceasta?

- Este foarte desuet, cred, să spun că îmi place să ajut oamenii. Când spui aşa ceva, zice lumea că foloseşti un limbaj de lemn. Realitatea este că mi-a plăcut să lucrez cu oameni. Şi, spre deosebire de alţii, acum fac o mică paranteză, mie îmi place să practic medicina, nu-mi place să mă ocup de probleme administrative, dar din păcate pe astea trebuie să le fac acum în mare măsură şi îmi răpesc enorm din timpul pe care aş putea să îl aloc profesiei. Revin acum şi spun că, pe lângă că îmi place să lucrez cu oamenii, îmi place medicina şi pentru că am o atisfacţie personală uriaşă atunci când pacientul este „rezolvat". Când este bine.

- Sunteţi căsătorit?

- Căsătorit, soţia, deocamdată, este casnică şi avem un băiat de 30 de ani.

- Nepoţi?

- Încă nu, dar s-ar putea.

- Ce profesie are fiul dumneavoastră?

- Este programator operator. Meseria... secolului.

- Să revenim la dumneavoastră. Cum aţi „aterizat" în această specialitate, O.R.L.?

- În momentul când m-am transferat de la Galaţi la Arad, am avut un post la Lipova. Norocul meu a fost că apropae pe parcursul întregii mele evoluţii am dat de oameni care au fost altruişti. La Lipova, de pildă, am dat peste un director de spital care se numea Iliescu, un medic infecţionist foarte bun. Epidemiolog. El m-a luat sub oblăduirea lui, fiindcă avea nevoie de un ajutor. Şi mi-a zis: uite, trei zile lucrezi cu mine, la spital, mă ajuţi, iar trei zile te duci în circumscripţie. Aveam Şiştarovăţul. Şi ulterior am trecut în Băi, la Lipova. Am stat acolo din '73 până-n '76, an în care m-am prezentat la exmenul de „secundariat" cum se numea pe atunci „rezidenţiatul". În fine, în Arad erau mai multe posturi, dar pe mine mă atrăgea ramura chirurgicală. Am găsit acest post de ORL şi mi-am zis că merge, pentru un bărbat, de minune. Am mers la Bucureşti, am dat concursul pe ţară, cum se dă şi acuma, iar după aceea am nimerit chiar postul acesta, pentru că se lua în ordinea mediilor şi, beneficiind de o medie mare, am ajuns aici.

- Ce ne-aţi putea spune din „istoria" Policlinicii CFR, în care lucraţi de ani buni?

- Nici nu ştiu cu ce să încep...

- Dar de ce oftaţi?

- Din două motive. Primul, pentru faptul că atunci când am ajuns eu aici, cu totul altfel se desfăşura activitatea în Policlinică, iar colectivul era mult mai mare, mai închegat. Iar în timp au cam dispărut bărbaţii din Policlinica aceasta. Acum, în afară de colegul chirurg şi de şoferul de salvare, toate angajatele instituţiei sunt femei.

- Cât de mare este colectivul Policlinicii azi?

- Noi suntem aici şase specialişti: oftalmologie, boli interne, chirurgie, neurologie, laborator clinic, ORL şi am avut şi stomatologie, dar ei s-au privatizat. Au căzut sub incidenţa legii de comodare a cabinetelor. Şi-au luat cabinetele în comodare şi lucrează în sistem privat.

- Domnule doctor, cum este să lucrezi în exclusivitate cu femei?

- Nu este rău deloc. Mie-mi place să lucrez cu femei. În ce sens? Femeia dă o coloratură aparte modului în care lucrezi. Femeia, ce să spun, este mult mai spontană decât un bărbat. Poate de data asta o să jignesc bărbaţii şi o să mi-i ridic în cap, dar aşa este. Femeia, poate din cauza faptului că acasă are responsabilitatea unei familii, şi aici caută, într-un fel, să vadă dacă nişte lucruri se potrivesc bine, sau nu. În momentul în care lucrezi cu un cadru medical femeie, pe care ţi l-ai instruit, lucrurile merg strună. Asistentei doar îi ceri instrumenul cutare sau cutare, iar ea îţi vine în întâmpinare.

- Lucraţi cu asistente tinere?

- Din fericire, eu lucrez cu nişte cadre medicale care pe măsură ce au înaintat în vârstă - nu sunt foarte bătrâne, să nu mă înţelegeţi greşit, majoritate sunt de vârstă medie, între 30 şi 45 de ani - s-au perfecţionat. Cu un cadru pregătit bine, poţi să lucrezi corect şi poţi să-i ceri un instrument, el intuind ceea ce doreşti. Mărturisesc că, de multe ori, în timp ce lucram, mă gândeam la un instrument anume şi cadrul meu medical ştia, intuia de ce anume am nevoie şi instrumentul îmi venea. Venea în întâmpinare, cum am spus mai sus.

- Nu există şi dezavantaje, muncind înconjurat de femei?

- Nu pot să neg că există şi nişte avataruri, în sensul că femeile au nişte perioade ale lor, fiziologice, în care trebuie să le acceptăm aşa cum sunt şi în momentele respective pot fi mai irascibile, mai încăpăţânate, având nişte probleme, ca să nu mai spun că, mai ales în ultima vreme, unele mai vin împovărate şi cu problemele de acasă, care pot impieta asupra serviciului. Există nişte profesii în care starea de acasă nu trebuie transportată la serviciu. Una dintre ele este aceasta, medicală.

- Cum faceţi să conlucraţi bine, chiar în condiţiile de mai sus?

- Nu ştiu dacă este nevoie să fiu foarte delicat, dar trebuie să fiu, oricum, foarte ferm. Nu jignesc, nu supăr, ci doar îi spun persoanei respective că, de fapt, atribuţia ei este asta şi nu trebuie să se gândească la nimic altceva. Practic, mie nu mi-a plăcut niciodată să fac pe şeful. Eu am cerut de la oamenii cu ca am lucrat să înţeleagă că trebuie să facă... exact ceea ce trebuie să facă.

- Soţia dumneavoastră nu este niciodată geloasă din pricina faptului că lucraţi înconjurat de femei?

- Am ajuns să ne cunoaştem unul pe altul aşa de bine, că ne acordăm încrederea necesară, iar familia mea este bazată în special pe încredere, nu pe alte criterii.

- Ce anume credeţi că întreţine o căsnicie?

- Poate că m-am grăbit să spun că încrederea stă, în primul rând, la baza unei căsnicii. Prima verigă care asigură legătura dintre un bărbat şi o femeie este, totuşi, afecţiunea. Afecţiunea reciprocă. Dragostea. Cu toate că tinerii de azi, majoritatea, nu prea au încredere în sentimentul acesta.

- Cum arată dragostea, aşa cum o înţelegeţi dvs.?

- Am spus mai sus că asistenta bună vine în întâmpinarea medicului. Ei, unul dintre elementele care demonstrează afecţiunea sau afinitatea unuia pentru celălalt, este tocmai această venire reciprocă în întâmpinare.

- Vă amintiţi un caz spectaculos din cariera dumneavoastră?

- În practica orelistică, dacă pot să mă exprim aşa, există un anumit grad de spectaculozitate, dar nu ca şi în chirurgia mare, în neurochirurgie sau în reanimare, mă rog, în terapia intensivă. Această specialitate putem s-o considerăm mai liniştită. Sigur, în urgenţe vin destule cazuri care pun probleme. Dar să spui că ai avut un caz spectaculos... mai greu. Totuşi, un caz deosebit, pe care nu l-am rezolvat eu, dar am contribuit la rezolvarea lui, a fost acela al unei cunoştinţe care a fost privită cu prea mare siguranţă şi i s-a pus un diagnostic greşit, or eu am avut contribuţia de a mă afla pe diagnostic. A fost un cancer laringian. Asta se întâmpla în anii '80. L-am îndrumat pe om la Bucureşti, unde a fost internat, operat şi a mai trăit cinspe ani după operaţia de cancer laringian şi, culmea!, nu a murit de acea boală, ci de infarct. Ăsta poate fi unul din cazurile care mi-au dat satisfacţia diagnosticării corecte.

- Dar un caz hăzliu, vă amintiţi?

- Să vă povestesc! Când am venit „proaspăt" la Arad, într-o după-amiază a apărut o urgenţă. Pe o doamnă, intelectuală, tânără, o durea foarte tare urechea. Când m-am uitat în ureche, m-am îngrozit. Era un cătel de usturoi introdus în ureche, deja complet macerat, iar produşii de maceraţie iritaseră şi timpanul. Era o otită de tip caustic şi m-am şocat să văd la o intelectuală aşa ceva. În fine, atunci nu eram căsătorit şi la o anumită oră trebuia să am o întâlnire, iar eu a trebuit să mă chinui juma' de ceas să scot cătelul acela macerat din ureche. La sfârşit am întrebat-o cine a sfătuit-o să facă una ca asta. A zis că o babă de nu ştiu unde, apoi am dojenit-o că, intelectuală fiind, a putut să-şi plece urechea la aşa ceva.

- Aveţi cumva vreo colecţie de lucruri scoase de prin nasuri sau urechi?

- Nu am fost atât de „masochist", încât să fac o asemenea colecţie. Deşi aş fi putut avea, mai ales de la copii.

- Zâmbiţi...

- Da, îmi amintesc că am scos o monedă românească, de 25 de bani, din nasul unui copil, unde a ajuns fiindcă micuţul a vrut, chipurile, s-o ascundă.

- Domnule doctor, credeţi în zodii?

- Nu.

- Deci nu contează ce spun zodiile în ce vă priveşte...

- Nu contează şi am constatat că de foarte multe ori am fost contrazis în ceea ce priveşte zodia mea. Sunt Fecioară. Poate, totuşi, într-o singură direcţie aş putea avea încredere în zodii. Nevastă-mea este Leu. Şi am citit undeva că Leul, ca şi Fecioara, au afinităţi numai între cele două zodii. Fecioara pentru Leu şi Leul pentru Fecioară. Aceste două zodii au cele mai multe puncte comune şi pot supravieţui într-o legătură. S-a dovedit asta.

- Vreo cumpănă majoră în viaţă, aţi avut?

- Cumpănă... Au fost momente în care, cu ajutorul colegilor de alte specialităţi, i-am readus pe pământ pe părinţii mei. În rest, nu pot să spun că am avut vreo cumpănă majoră.

- Sunteţi credincios?

- Am descoperit destul de târziu că trebuie să ai credinţă. Parafrazând un aforism celebru, cum că secolul XXI va fi religios sau nu va fi deloc, cred cu tărie că trebuie să fie religios. Nu mai ai altă nădejde la ora actuală, decât în a fi credincios. Astfel că, mereu mă întâlnesc, la Mănăstirea Gai, cu părintele Cleopa, duhovnicul meu, în ale cărui vorbe regăsesc toate răspunsurile la întrebările care mă macină. Cred că am fi mai buni şi mai fericiţi dacă ne-am întoarce toţi la credinţă.

- Vă mulţumesc!

Discuţie consemnată de
EUGENIA BĂRDAŞ

MARŞUL A 300 DE FEMEI NEMĂRITATE ÎI FACE FERICIŢI PE BURLACII SPANIOLI

Un burlac de 46 de ani dă întîlnire aspirantelor la măritiş dintr-o regiune spaniolă. Caută o femeie, dar găseşte 300. Şi, pentru că el şi-a ales deja o pereche, se gîndeşte să facă un bine şi celorlalţi burlaci din zonă, organizînd un "marş al nemăritatelor", relatează il Nuovo. Un burlac de 46 de ani - Mariano Navas - s-a gîndit că e timpul să pună capăt singurătăţii, motiv pentru care lansează un apel televizat către toate femeile interesate să se mărite, convocîndu- le într-o localitate din regiunea Avila. Ei bine, burlacul a avut supriza ca, la întîlnire, să vină nu una ci.... peste 300 de pretendente, practic o caravană întreagă de potenţiale neveste înfocate, venite din toată Spania, dar şi din America de Sud. Atîta abundenţă nu a fost în van, pentru că Mariano s- a gîndit şi la ceilalţi burlaci din zonă. Aceştia - mai puţini de o sută - au fost mai mult decît încîntaţi să vină la El Hoyo Pinares pentru a saluta armata de femei nemăritate. Mariano nu a mai avut nevoie să-şi aştepte pretendentele, el găsindu-şi jumătatea înainte ca acestea să ajungă în oraş: Elisa Andres, o femeie de 43 de ani, singură, mamă a trei copii, întîlnită în timpul pregătirilor pentru primirea pretendentelor. În lunile care au urmat anunţului, Navas a apărut deseori la televizor, explicîndu-şi iniţiativa. Din acea zi, telefonul său celular a sunat într-una, fiind căutat de femei nerăbdătoare să-l întîlnească şi să participe la "marşul inimilor solitare". Una dintre aceste femei era chiar Elisa, iar dragostea între cei doi a izbucnit rapid. Cu toate acestea, Mariano a convocat caravana în centrul oraşului, toţi burlacii adunîndu-se pentru a le vedea pe femei. În timp ce acestea treceau, bărbaţii nu se puteau abţine de la comentarii. "E ca şi cum am fi la piaţă", exclamă unul dintre burlaci, fără pic de galanterie. Spiritul sărbătorii se vrea a fi însă lejer şi ironic, în acelaşi timp este, pînă la urmă, o ocazie pentru ca sufletele singure să se întîlnească, să schimbe impresii, să facă haz de necaz. Şi, poate, să spere să aibă acelaşi noroc ca şi Mariano.

plăcerea este de partea ta!

ON CLINIC LTD
CENTRU MEDICAL INTERNAŢIONAL

Şi totuşi există soluţii!

Disfuncţia erectilă este o afecţiune subraportată şi subdiagnosticată, care afectează peste 100 de milioane de bărbaţi şi partenerele lor în întreaga lume. Ca o stare ce este asociată cu înaintarea în vârstă, dar nu obligatoriu, prevalenţa ei este de aşteptat să crească.

Din păcate lipsa de cunoştinţe despre *disfuncţia erectilă*, combinată cu o reticenţă generală de a discuta probleme de ordin sexual, atât printre pacienţi cât şi doctori, îi lasă pe mulţi bărbaţi cu impresia că nu e nimic de făcut în această problemă. *Şi totuşi...*

Bărbaţilor le rămâne să îşi învingă frica, rușinea, credinţele false şi să-şi modeleze o existenţă mai bogată în cuplu.

✓ Camere de aşteptare private ✓ Profesionalism şi discreţie totală ✓

TIMIŞOARA: 0256-434888

Bucureşti, 021-3111929 Baia Mare: 0262-214243 Iaşi: 0232-265551 Braşov: 0268-333989

(2734028)

Episcopia Ortodoxă Arad a găzduit ieri

A ȘAPTEA ÎNTÂLNIRE A COMISIEI MIXTE DE DIALOG ORTODOX - GRECO-CATOLIC

Episcopia Ortodoxă Română a Aradului a fost ieri gazda celei de a VII-a întâlniri a Comisiei mixte de dialog dintre Biserica Ortodoxă Română și Biserica Română Unită cu Roma, Greco-Catolică.

Înainte de orele 10, la Centrul Eparhial a avut loc primirea înalților ierarhi din cele două biserici. În Comisia Ortodoxă Română au fost prezenți: **I. P. S. Bartolomeu**, Arhiepiscop al Vadului Feleacului și Clujului, **I. P. S. Andrei**, Arhiepiscop de Alba-Iulia, **P. S. Timotei**, Episcop al Aradului, **P. S. Ioan**, Episcop al Oradiei, **P. S. Ioan**, Episcop al Covasnei și Harghitei, **P. S. Vicențiu Ploieșteanul**, Episcop Vicar Patriarhal, **P. S. Visarion Rășinăreanul**, Episcop Vicar al Arhiepiscopiei Sibiului, **P. S. Iustin Sigheteanul**, Arhiereu Vicar al Episcopiei Maramureșului și Sătmarului iar, ca invitați, **I. P. S. Nicolae**, Mitropolitul Banatului și **P. S. Laurențiu**, Episcopul Caransebeșului. Din Comisia Greco-Catolică au făcut parte: **I. P. S. Mitropolit Lucian**, Arhiepiscop de Alba-Iulia și Făgăraș, **P. S. Florentin**, Episcop de Cluj-Gherla, **P. S. Ioan**, Episcop de Maramureș, **P. S. Alexandru**, Episcop de Lugoj, **P. S. Virgil**, Episcop de Oradea și, ca invitat, **Excelența Sa Mons. Francesco Pio Tamburrino** - Vatican.

Întâlnirea aleselor fețe bisericești a avut loc într-un adevărat spirit ecumenic. În această atmosferă șefii celor două comisii ne-au declarat:

I.P.S. BARTOLOMEU, Arhiepiscop al Vadului, Feleacului și Clujului - „Problemele sunt cam aceleași în fiecare an, unele mai importante, altele sunt secundare. În prima oră a întâlnirii noi facem o

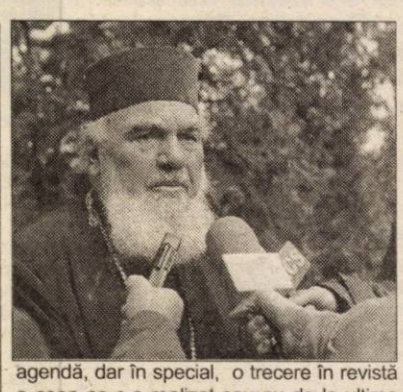

agendă, dar în special, o trecere în revistă a ceea ce s-a realizat sau nu de la ultima întâlnire până astăzi, în problema bisericilor, retrocedărilor, a catedralelor, a slujbelor. Vrem să propunem o atmosferă mai apropiată de colaborare și anume un sistem de comunicare mai direct. Noi, în afara acestor întâlniri anuale, la Cluj am făcut această experiență și e de foarte bun augur, așa încât sperăm să comunicăm mai direct și să rezolvăm problemele și dincolo de cadrul oficial. Suntem și în preajma vizitei pe care Prea Fericitul Teoctist o face la Vatican, așa încât, să sperăm, că întâlnirea noastră va fi și o pregătire și de bun augur pentru această vizită. Noi rămânem optimiști că problemele se rezolvă dar nu repede. Noi am atras atenția de la început, în timp, pentru că unele sunt delicate și mai cu seamă cer participarea și avizul credincioșilor noștri, fără de care noi, ierarhii, nu putem face absolut nimic. Și au căzut și frații noștri de acord asupra acestui principiu. A căzut de acord de principiu și reprezentantul Vaticanului la București, Jean Claude Perisset, nunțiul apostolic că într-adevăr trebuie consultați credincioșii și că acordul lor cere tot un timp. Adică nu se pot face foarte, foarte repede, oricât am fi de nerăbdători."

I.P.S. Mitropolit LUCIAN - Arhiepiscop de Alba Iulia și Făgăraș - „Suntem la cea de a șaptea întâlnire de dialog. Așa cum la precedentele șase întâlniri am venit cu gânduri bune, cu sinceritate, cu intenții bune, acum mi se pare că este justificat să venim cu mai multă speranță decât la celelalte întâlniri, mai ales având în vedere perspectivele. În viitorul nu

prea îndepărtat va avea loc vizita Preafericirii Sale, Preafericitul Părinte Patriarh Teoctist la Roma. Consider a fi îndreptățit să sper mai mult de la această întâlnire de azi. Dorim din partea delegației Bisericii Ortodoxe Române mai multă înțelegere decât până acum. Noi așteptăm, noi sperăm și nu dorim decât să ne acorde înțelegere."

După o rugăciune făcută împreună, în Paraclisul din Reședința Episcopală, membrii celor două comisii s-au îndreptat spre sala de ședințe.

Deschiderea lucrărilor comisiei - la care presa nu a avut acces - a fost făcută de I. P. S. Bartolomeu Anania, Arhiepiscop al Vadului Feleacului și Clujului. S-a continuat cu evaluarea dialogului și relațiilor dintre cele două biserici de la ultima întâlnire (Lugoj, 27 septembrie, 2001) și discuții pe temele propuse în agendă. Reprezentanții celor două biserici au redactat împreună un comunicat de presă care prezintă, în sinteză, rezultatul „dialogului" de la Arad. Încheierea lucrărilor s-a făcut cu un salut de final și o rugăciune.

Asupra acestui eveniment deosebit găzduit de Episcopia Aradului, vom reveni în Pagina Spirituală a ziarului nostru.

VASILE FILIP

Foto: **ONORIU FELEA**

„CANADIENII" NOȘTRI S-AU ÎNTORS DE PESTE OCEAN CU IDEI NOI PRIVIND DEZVOLTAREA ARADULUI

Periplul reprezentanților administrației arădene în Canada s-a încheiat ieri, când, de fapt, viceprimarul Emanoil Voicu, alături de consilierii Amalia Aslău și Tiberiu Dekany au ajuns la Arad. După mai bine de o săptămână de întâlniri cu reprezentanți ai administrațiilor locale, ai ministerelor și vizite la diferite agenții, reprezentanții municipalității arădene s-au întors acasă cu mai multe proiecte privind dezvoltarea economică a Aradului, dezvoltare ce a constituit tema principală a vizitei din Canada.

Consilierul Tiberiu Dekany ne-a declarat că a rămas impresionat de modul în care se desfășoară ședințele consiliilor locale în Canada, după ce a asistat la o astfel de ședință la Kingstone. **„Ședințele de consiliu încep la ora 19,00, pentru că toți consilierii au probleme în timpul zilei. Cei 12 consilieri din Kingstone, care reprezintă o populație de 120.000 de locuitori, sunt aleși pe zone, toți fiind apolitici, ceea ce consider că este un lucru bun. Mai mult, primarul este și președintele Consiliului, fiind ales dintre consilieri"**, spune Tiberiu Dekany. Interesant e și faptul că, spre deosebire de interminabilele ședințe CLM Arad, care durează și câte șase ore, la Kingstone pe ordinea de zi a fost un singur subiect: interzicerea fumatului în locurile publice din oraș.

Delegația arădeană a mai făcut vizite la ministerul dezvoltării economice, cel al afacerilor municpale, precum și la direcțiile economice din Primăria Kingstone. **„În Canada poți înregistra o firmă în jumătate de oră și nu ești obligat să te înregistrezi la Camera de comerț, singurul lucru verificat este numele firmei, pentru a nu fi asemănător cu al altei societăți. De asemenea, la Direcția Urbanism a Primăriei, autorizația ți se dă într-o singură zi"**, spune consilierul Tiberiu Dekany.

Tot în cadrul acestei vizite, reprezentanții Aradului au făcut cunoștință cu agenția KETCO, aparținând Primăriei Kingstone, agenție care este o concurentă a Camerei de comerț și se ocupă de atragerea investițiilor, consultanță pentru dezvoltarea unor firme mici etc., totul fără a percepe taxe. De asemenea, delegația arădeană a avut o întâlnire cu reprezentanții Ambasadei României din Canada, printre oficialii Ambasadei fiind și arădeanca Teodora Simion, secretar III al instituției.

În urma celor nouă zile petrecute în Canada, viceprimarul Voicu, alături de cei doi consilieri, vor prezenta CLM-ului câteva proiecte privind dezvoltarea economică a Aradului, după modelul celor văzute peste ocean.

COSMIN MIHUȚA

TÂRGUL ORGANIZAȚIILOR NEGUVERNAMENTALE, EDIȚIA A-V-A

Mâine, 3 octombrie, și vineri, 4 octombrie, pe platoul din fața Palatului administrativ se va desfășura „Târgul organizațiilor neguvernamentale", eveniment ajuns la a-V-a ediție. La acest târg și-au anunțat prezența 25 de ONG-uri din Arad, care activează în domeniul social, cultural, sănătate, educație, etc. Acestea își vor prezenta activitatea, vor oferi pliante și broșuri celor interesați, și -nu în ultimul rând- vor încerca să atragă sponsorisări pentru viitoarele acțiuni.

G. KNAP

IEȘIRE ÎN DECOR, CU VICTIME

În data de 28 septembrie a.c., în jurul orelor 14,00, pe DN 7, în localitatea Odvoș, **Ioan Damian,** de 23 de ani, în timp ce conducea o motocicletă Yamaha, neînmatriculată și fără a poseda permis de conducere, l-a acroșat pe **Timotei Tudor Bulzan,** de 69 de ani, din localitate, care repara o roată de la căruță în afara părții carosabile, accidentându-l ușor.

INEXPLICABIL

În data de 27 septembrie a.c., în jurul orei 8,00, a fost găsit spânzurat, în pivnița casei, Roman Negru, de 12 ani, din Fântânele. Nu sunt suspiciuni cu privire la cauzele decesului. A fost anunțat medicul legist.

Aniversare la SIF Banat-Crișana

În aceste zile SIF Banat-Crișana sărbătorește 10 ani de prezență activă pe piața financiară din România. Despre activitatea instituției, despre realizările ei, conducerea SIF B-C va vorbi mâine, în cadrul unei conferințe de presă.

POȘTAȘII ROMÂNI AU PARTICIPAT LA ÎNTRECERILE BALCANICE DIN GRECIA

Grecia a fost anul acesta gazda celei de a 31-a ediții balcanice a Marșului Factorilor Poștali. La competiție au participat 7 țări: Bulgaria, Iugoslavia, Albania, Turcia, Republica Moldova, România și Grecia.

Pe străzile orașului Mesologhi, situat în sudul Greciei, 77 de poștași, fete și băieți, s-au întrecut pentru a demonstra că, pretutindeni, Poșta este și va rămâne un mijloc rapid și sigur de comunicare între oameni.

Poștașii români au demonstrat încă o dată că se numără printre cei mai buni. Pozițiile pe care s-au clasat poștașii români sunt: la fete, Laura Pașca a obținut locul II, după bulgăroaica Neneva Minerva. Împreună cu locul VII obținut de Elena Cristișor, performanța Laurei Pașca a adus României locul III pe echipe.

Poziția a III-a pe echipe a fost ocupată și de băieți, prin clasările pe locurile 6, 10 și 11 ale lui Ioan Lazăr, Alexandra Ghinea și Gheorghe Pop. Reprezentantul țării gazdă, Cristhos Koragiorgos, a fost cel care a trecut primul linia de sosire, fiind urmat de turcul Ayhan Bugu și bulgarul Dani Hasan.

Dacă astăzi nu obțin măriri de salarii,

ANGAJAȚII UTA SUNT HOTĂRÂȚI SĂ INTRE ÎN GREVĂ

Astăzi, la societatea UTA are loc o nouă etapă în renegocierea contractului colectiv de muncă al angajaților. Vechiul CCM a expirat luna trecută. Din păcate, actualele negocieri dintre Consiliul de Administrație (al cărui președinte este directoarea Cătălina Codrin) și sindicatul din societate, decurg greu și nu așa cum vor sindicaliștii. Oamenii cer majorarea salariilor și acordarea unor sporuri. „Noi vrem o mărire de circa 50%, să ajungem la minimum 2,5 milioane de lei. Acum salariile sunt foarte mici, un milion jumate, un milion opt sute. Doamna directoare însă nu vrea sub nici o formă să accepte condițiile noastre. Nu numai că nu e de acord cu procentul cerut de noi, dar nici nu ne-a propus un alt procent", spune liderul de sindicat, Rodica Grebcea.

Astăzi, cele două părți se întâlnesc pentru negocierea salariilor, întâlnire la care va participa și Lucian Lagșaghi, președinte CNSLR Frăția Arad. În funcție de rezultatele negocierii, sindicatul va decide ce va face în continuare, ce măsuri va lua. „Salariul actual e foarte mic, nu mai putem face față cheltuielilor, mai ales că vine iarna. Am înghițit destul, am răbdat destul. Noi, cei care am rămas în fabrică, am fost oameni de sacrificiu. Cei care au plecat au luat plăți compensatorii, și-au găsit de lucru în alte părți. Dacă nu obținem o mărire până la 2,5 milioane suntem hotărâți să intrăm în grevă, că nu se mai poate trăi cu salariile astea", mai spune Rodica Grebcea.

În plus, conducerea UTA a pus și problema reducerii de personal, însă pe perioada negocierilor acest lucru nu poate fi aplicat. În fabrică mai sunt acum 150 de angajați.

În ceea ce privește privatizarea societății, „se bate pasul pe loc. APAPS București trebuie să facă anunțul, dar nu a făcut încă nimic", spune Pavel Cristea, reprezentantul APAPS la Arad.

GERLINDE KNAP

Foto: **ȘT. MATYAȘ**

Sportivul săptămânii

„NU AM SESIZAT O DIFERENȚĂ ÎNTRE UTA ȘI STEAUA"

● afirmă Jeremie Njok, atacantul echipei UTA

Sâmbătă, „Bătrâna Doamnă" a bifat primul succes de la revenirea în Divizia A, administrând un sec 3-1 „stegarilor" lui Marius Lăcătuș. Impresia noastră a fost că noua achiziție a „alb-roșilor", camerunezul Jeremie Njok, și-a adus o contribuție importantă, chiar decisivă, la obținerea punctelor puse în joc, motiv pentru care nu am scăpat ocazia să-l provocăm la un dialog în cadrul rubricii „Sportivul săptămânii".

– Sincere felicitări pentru evoluția ta bună, încununată cu un gol superb, în meciul cu F.C. Brașov.

– Vă mulțumesc, dar eu nu mi-am făcut decât datoria pentru un club care și-a pus toată încrederea în mine. Sper ca acesta să fie doar începutul și să nu-mi dezamăgesc vreodată coechipierii, antrenorul și conducătorii.

– De când nu ai mai reușit un gol în meciuri oficiale?

– De pe data de 18 mai, când am jucat în ultima etapă cu Sttutgarter Kickers, echipă care, din păcate, a retrogradat în liga a treia germană.

– Obișnuiești să înscrii goluri la fel de spectaculoase precum cel de sâmbătă?

– Chiar sezonul trecut am reușit unul asemănător pentru echipa din Stuttgart în meciul cu formația a doua din Kaiserslautern. În total am marcat 9 goluri, insuficiente pentru salvarea echipei.

– Ce ai avut în minte când ai primit acea pasă de la Panin?

– În general eu mă concentrez la fiecare pasă sau centrare pe care o primesc. Centrarea lui Panin știam că mi-e destinată și am dat totul din mine pentru a o transforma în gol. A fost o lovitură bună...

– Ai țâșnit apoi spre tribune. Ai simțit căldura lor?

– Să știți că eu sunt obișnuit cu un public numeros, chiar fanatic. Când evoluam pentru o echipă în campionatul marocan existau antrenamente la care participau aproape 10.000 de suporteri, iar la meciuri veneau peste 30.000. Oricum, publicul din Arad are șarmul său, sper să-l alint și în continuare.

– La tribuna oficială s-a aflat și soția ta, Bettina. Te-a influențat cumva prezența ei la Arad?

– Înainte de meci, mi-a spus că pentru cele 11 ore de drum pe care le-a făcut din Germania, ar trebui să înscriu tot atâtea goluri. Lăsând gluma la o parte, era convinsă că o să reușesc măcar un gol.

– Cine altcineva din familia ta a mai aflat de reușita de sâmbătă?

– Întreaga mea familie din Camerun. Părinții și cei patru frați. Fratele cu care am vorbit la telefon este și el fotbalist, fundaș central la o echipă din Camerun și ar dori să joace și el la UTA.

– Apropo, tu nu ai avut alte oferte după despărțirea de Sttutgarter Kickers?

– De abia după ce am semnat cu UTA, am primit o ofertă de la Panathinaikos Atena. Probabil că aș fi ales să joc în Grecia...

– Despre fotbalul românesc ți-ai făcut o părere?

– Am văzut câteva meciuri, printre care și Steaua-Dinamo. Până acum nu am văzut o diferență între UTA și Steaua, spre exemplu. Totul depinde de jucători, de încrederea pe care o au în forțele proprii. La UTA există mulți jucători foarte buni, care însă trebuie să fie mai curajoși când intră pe teren. Dintre ei, cred că Pit și Mărginean vor ajunge peste câțiva ani în echipa națională. Radu Mărginean chiar îmi aduce aminte de Didier Deschamps, iar pe lângă calitățile de fotbalist are și un caracter plăcut, hazliu câteodată.

– Care ar fi diferența dintre campionatul german și cel românesc?

– În Germania, componenții unei echipe sunt apropiați valoric. Aici văd că există individualități, care ridică nivelul unei echipe. În general, fotbalul românesc e mult mai tehnic decât cel german, dar mai trebuie lucrat la capitolul fizic și tactic (n.a. între timp Jeremie și-a văzut golul la televizor, iar în momentul când a lovit mingea, piciorul său drept aproape că a dărâmat masa la care stăteam la un... capuccino).

– Cu antrenorul Ionuț Popa cum te înțelegi?

– Până acum foarte bine. E un om inteligent, știe ce să le ceară jucătorilor, e antrenorul potrivit pentru această echipă.

– Urmează derby-ul de tradiție Poli-UTA. Te-a informat cineva de încărcătura acestui joc?

– Am înțeles că întâlnirea trebuie câștigată cu orice preț, chiar dacă ar fi să pierdem toate celelalte partide. Am mai jucat un astfel de derby la Stuttgart, când am câștigat împotriva celor de la VFB cu 3-2. A fost o întâlnire amicală, dar președintele ne-a dat o primă suplimentară.

– Ai 22 de ani și 1,96 metri înălțime. Ești genul de atacant căutat în fotbalul european. Pentru ce echipă ți-ai dori să joci?

– Visul meu e să joc în Anglia, la Manchester United dacă s-ar putea. Deocamdată însă, trebuie să contribui la salvarea UTA-ei de la retrogradare. Acesta e obiectivul meu pentru acest sezon.

– Îți mulțumim și îți dorim să reușești cât mai multe goluri sub culorile UTA-ei.

CĂLIN MNERIE

PULSUL ZILEI LA FC UTA

Euforia primului succes în Divizia A a trecut. Sau, mă rog, ar trebui să treacă. Nu e vremea de „nuntă" că vine derby-ul vestului, de la Timișoara. Și, pentru orice suporter al UTA-ei, o victorie în „războiul" cu Poli - fie AEK, Fulgerul Bragadiru sau te miri cum - e mai importantă decât alte trei succese.

Inițial, antrenorul Popa ar fi dorit un mini-cantonament la Moneasa, dar, până la urmă, se pare că se va opta pentru un cantonament la club. Mai ieftin și mai puțin obositor. Important este că, în sfârșit, UTA nu are probleme medicale, după șirul de accidentați din debutul campionatului. Pe mijlocașul Luca nu l-am pus la socoteală, pentru că îi mai sunt necesare vreo două săptămâni de recuperare după accidentarea de la genunchi.

Deoarece pista Njok s-a dovedit a fi câștigătoare, conducătorii „Bătrânei Doamne" au pus ochii și pe alți stranieri. Primul va sosi la Arad în cursul acestei săptămâni. Este vorba despre argentinianul Lucas Gabello, ce evoluează pe postul de mijlocaș, dar care, puțin probabil, să fie rezolvat până la ora jocului de pe stadionul „Dan Păltinișanu".

În rest, toate bune și frumoase, dar - încă - mai așteptăm o conferință de presă organizată de FC UTA, așa cum se poartă pe la cluburile de primă divizie, înaintea unui meci de campionat.

D. SCRIDON

ȘAPTE PUGILIȘTI ARĂDENI, LA FAZA FINALĂ A CAMPIONATULUI NAȚIONAL

Recent, la Hunedoara, a avut loc faza zonală a Campionatelor Naționale de Box pentru copii. „Recolta" pugiliștilor arădeni a fost de șapte calificări în runda finală, după cum urmează:

● *Flavius Bia* - categ. 42 kg, *Viorel Rista* - categ. 51 kg, *Mădălin Murgu* - categ. 75 kg (C. S. Astra Arad - antrenori: Vasile Vancea și Ștefan Ștefana)

● *Ciprian Cipoș* - categ. 30 kg, *Bogdan Farcaș* - categ. 42 kg (C. S. Motorul Silva Lazăr - antrenori: Florian Barna și Dionisie Szekely).

● *Marcel Munteanu* - categ. 48 kg, *Gabriel Lefter* - categ. 39 kg (CS Box Club Arad - antrenori : Adolf Ivanovici și Valentin Tîrb).

Întrecerile fazei naționale vor avea loc la Ploiești.

Să consemnăm și prezența arbitrului arădean Constantin Bujor, la „zona" de la Motru, unde a avut prestații remarcabile.

C. MNERIE

A.C.U. vrea să ajute UTA

Prezentă „în păr" la meciul dintre F.C. UTA și F.C. Brașov, conducerea celor de la A.C.U. Arad jubila după victoria în fața celor de la West Petrom. În același timp, o voce din interior spunea că - în cazul în care UTA nu va îndeplini baremul de 15 puncte în Divizia A - A.C.U. va ceda locul său în Divizia B. Bineînțeles, în cazul promovării, o promovare care se vrea curată și nepătată.

O afirmație cu două tăișuri, însă cei de la A.C.U. Universitatea sunt hotărâți să se țină de cuvânt.

Acum, că UTA are deja trei puncte, poate mai reușește 12, pentru a nu cădea direct în „C", ori a apela la ajutoare, venite chiar și de la o concitadină.

LEO SFÂRA

Pe terenurile Diviziei D

O SĂ PLÂNGEȚI DUPĂ GIGI!

S-a dus și runda cu numărul șapte în D-ul nostru cel de toate zilele. Cu veșnicile probleme: arbitraje contestate, rezultate viciate, neplata baremurilor, observatori zeloși dar și pseudo-specialiști ce vor să schimbe un antrenor că nu-l bagă pe x ori y în echipă. Totuși, parcă n-ar avea farmec această competiție fără atâtea pete negre..., așa că dați-i înainte, domnilor de pe moșia selejană.

● Mult au mai transpirat „șoimii" Pâncotei pentru a doua victorie din acest campionat. Noroc că au dat peste alți șoimi (lipovani) mai amărâți ca ei. ● Pe când să ne minunăm de ascensiunea Armoniei sub comanda lui „Sulădan", ineuanii au dat cu bâta-n baltă. Că au pierdut în fața unei pretendente la promovare (Șiriana Șiria) n-ar fi o tragedie, dar comportamentul lor a lăsat de dorit. Iar tonul l-a dat antrenorul. Din păcate. ● Nu le-a fost deloc ușor celor de la Comera pentru a se impune în fața grădiniței marca Romvest. Se pare că, speranța arbitrajului arădean, O. Hațegan, n-a prins o zi prea fastă, de aici și „ ploaia" de nemulțumiri din partea ambelor combatante. Se întâmplă și la case mai mari. ● Doar câteva zeci de secunde le-au fost necesare jucătorilor de la Chișineu - Criș pentru a produce „bomba" etapei: un egal pe terenul neînvinsului lider din Macea. Cum norocul ține cu cei buni, Voința a fost salvată în prelungiri de un fost „vultur" ● Decepția startului, Victoria Nădlac (echipă pe care mulți o vedeau în lupta pentru promovare), s-a „scos" la Sebiș, unde nu a avut prea mari probleme în a se impune. ● „Studenții" din Vinga s-au ținut bine la Bârzava, acolo unde, puține formații au rezistat iureșului Olimpiei. Firesc, până la urmă, nou-promovata a câștigat-spre bucuria lui Nelu Martin-și a rămas la trei lungimi în urma liderului. ● Probleme la Zădăreni. Oaspeții au contestat -pe bună dreptate- golul victoriei echipei locale. Hențul lui Man nu a fost văzut și de arbitrul Cadar. În rest, parcă prea multă răutate din partea organizatorilor și a obs. Tiulea. Uită ei că vine returul. ● Am lăsat la urmă înfrângerea Gloriei (încă) din Sânleani, pe terenul din Iratoșu, care ar putea fi urmată de mici „seisme". Cică, supărat pe Gigi Cameniță că nu face echipa și cum vrea el, patronul Bulzan vrea să rupă relațiile cu Gloria. De pierdut, vă asigurăm că voi, cei din Sânleani, veți pierde. Că Gigi are valoare - a demonstrat-o în ultimii ani - și își găsește echipă, pe când de Sânleani în „D" nu știm când o să mai auzim. Așa că, împăcați-vă fraților, că de nu, o să plângeți după Gigi.

DANIEL SCRIDON

Suporterii petroliști, la Timișoara

Conducerea clubului West Petrom Arad pune la dispoziția suporterilor și simpatizanților echipei de baschet, un autocar care va pleca la Timișoara pentru meciul Elba-West Petrom, astăzi, la orele **16,00**, de la Podgoria. Sunt așteptați membrii galeriei „West Force", pentru a purta echipa spre victorie.

Baschet masculin

ASTĂZI, ELBA TIMIȘOARA-WEST PETROM ARAD

După cele două victorii repurtate pe propriul teren, în fața sibienilor și clujenilor, West Petrom Arad întâlnește astăzi în deplasare, în cadrul etapei cu numărul trei a Diviziei A de baschet masculin, de la ora 18,30, pe Elba Timișoara. În mod normal, un nou succes nu are cum să scape campionilor, mărturie stând diferența de potențial reflectată în ultimele întâlniri dintre echipe, finalizate cu triumfuri clare ale jucătorilor noștri. În lotul arădean nu există indisponibili, elevii antrenorilor Ofer Berkovich, Emeric Dávidházy și Adrian Budurean pregătindu-se și ieri, la Polivalentă, în efectiv complet.

Analizând ultimul joc cu formația clujeană, Berkovich crede că faza defensivă funcționează bine (s-au primit puțin peste 50 de puncte), în schimb concentrarea băieților a lăsat de dorit, pierzându-se mingi importante în economia partidei. „Nu mă interesează să învingă la diferențe categorice, atâta timp cât victoria nu este amenințată. Vreau ca echipa să crească în joc. De asemenea, vreau să folosesc în permanență întreg lotul disponibil. Nu îmi doresc să «stăm» în 6-7 baschetbaliști sau să trimit rezervele pe teren doar în ultimele minute. Trebuie să avem o echipă echilibrată, în continuă mișcare, cu jucători pregătiți să evolueze în orice moment al întâlnirii. Sezonul este lung, pot interveni accidentări, așadar gândesc în perspectivă. Am în vedere îmbunătățirea prestației din faza ofensivă, în paralel cu câștigarea fiecărui joc. Prefer să trec de Dinamo (care în prezent mizează, practic, pe 6 jucători de bază), decât să folosesc doar cei mai valoroși baschetbaliști, să obțin victorii la scor, și totuși să pierd întâlnirile cruciale."

Partida de pe Bega, din Sala Olimpia, va fi urmată de o nouă confruntare programată acasă. Vineri, de la ora 18,00, B. C. West Petrom Arad va juca împotriva brașovenilor de la Romradiatoare.

ADRIAN HĂRȚĂU

CAMPIONATUL JUDEȚEAN „PROMOȚIE"

Seria A

Clasament

1. Mănăștur	4	3	0	1	14-4 9 (+3)
2. Fântânele	4	3	0	1	12-5 9 (+3)
3. Cruceni	4	3	0	1	9-4 9 (+3)
4. Munar	4	3	0	1	9-7 9 (0)
5. Livada	4	2	1	1	8-6 7 (+1)
6. Inter Arad	4	2	1	1	6-4 7 (+4)
7. Secusigiu	4	2	0	2	12-10 6 (0)
8. Șagu	4	1	1	2	5-6 4 (-2)
9. Atletico Arad	4	1	1	2	14-16 4 (-2)
10. Protguard	4	1	0	3	5-19 3 (-3)
11. Căpâlnaș	4	0	1	3	13-17 1 (-5)
12. Miniș	4	0	1	3	5-15 1 (-5)

Rezultatele etapei a IV-a: Protguard-Cruceni 1-3; Livada-Mănăștur 2-1; Căpâlnaș-Fântânele 2-4; Secusigiu-Miniș 5-1; Munar-Atletico Arad 3-1; Șagu-Inter Arad 1-1.

Etapa următoare (5-6 octombrie, 2002): Inter Arad-Protguard, Mănăștur-Munar, Miniș-Livada, Fântânele-Secusigiu, Cruceni-Căpâlnaș, Atletico Arad-Șagu.

Seria B

Rezultatele etapei a IV-a: S. Zărand-Horia 6-0; Tauț-Bârsa 4-1; Drauț-Chereluș 4-1; Petrom Nădab-Covăsânț 4-1; Galșa-Șomoșcheș 4-0. Partida Seleuș-Moroda nu s-a disputat.

Runda viitoare (duminică, 6 octombrie 2002): Chereluș-Nădab, Moroda-Tauț, Bârsa-Seleuș, Horia- Tauț, Șomoșcheș-Zărand, Covăsânț-Galșa.

Clasament

1. Tauț	4	3	1	0	13-4 10 (+4)
2. Galșa	4	3	0	1	15-3 9 (+3)
3. Seleuș	3	2	1	0	10-2 7 (+4)
4. Nădab	4	2	1	1	9-7 7 (-2)
5. Zărand	4	2	0	2	12-4 6 (0)
6. Drauț	4	2	0	2	9-14 6 (0)
7. Covăsânț	4	1	1	2	8-13 4 (-2)
8. Bârsa	4	1	1	2	5-10 4 (-2)
9. Horia	4	1	1	2	4-9 4 (-2)
10. Moroda	3	1	0	2	8-11 3 (0)
11. Șomoșcheș	4	1	0	3	7-12 3 (0)
12. Chereluș	4	1	0	3	3-13 3 (-3)

MANEX MA

Am importat utilaje performante pentru atelierul de ascuțitorie

ARAD, STR. GUTTENBRUNN, NR. 100,
TEL/FAX 0257-286.834

NOU

Suntem reprezentanți ai firmei Norton (abrazive) pentru județele Arad, Timiș, Hunedoara, Caraș

Importator pânze circular din Italia

- Lacuri, diluanți, grunduri, vopsele, palux, acetonă;
- Folie strech, bandă polipropilenă 12,15 mm;
- Placaje, pal furniruit, placaj furniruit, pal simplu, panel;
- Pîslă, discuri diamantate, fir fuzibil, mucava, Tifel, MDF;
- Aracet, prenadez 300, parafină, urelit R și P;
- Accesorii mobilier **SIRO**, feronerie **BLUM**, glisiere, șuruburi pentru lemn, capete pentru înșurubat, garnituri uși, poliuretan, PFL, 3.2 mm, electrozi;
- Pânză panglică, cuțite de rindeluit, freze, burghie;
- Abrazive, pietre polizor, discuri abrazive, baiț, colorant, lac, cepuri lemn, plută pt. banzic.

Deschis
Luni - Vineri între orele 8-16

(2733750)

CONVOCATOR

„CRIȘUL ALB" Cooperativa de Credit Ineu

convoacă **Adunarea Generală a membrilor cooperatori** în data de 17 octombrie ora 13,00, la sediul Cooperativei cu următoarea ordine de zi:

1. Modificarea art. 29 din actul constitutiv care va avea următorul cuprins: Art. 29 - Adunarea Generală va putea delega Consiliul de administrație în condițiile prevăzute de actul constitutiv, exercițiul atribuțiilor sale menționate la art. 29 alin. 1 lit. H, I, O, P, cu condiția ratificării hotărârilor luate în prima Adunare generală.
2. Se modifică anexa 2 la actul constitutiv.
3. Diverse.

În situația în care Adunarea Generală nu va putea avea loc la data convocată, se va ține în data de 21 octombrie 2002.

Președinte, Cosma Adriana

(Ag. Ineu 3222595)

S.C. COTTA INTERNATIONAL S.R.L.

Firmă mixtă româno-elvețiană, specializată în producția de mobilier tapițat

ANGAJEAZĂ

1. Mașiniști(e) *sau* tapițeri calificați
2. Muncitori necalificați

cu stagiul militar satisfăcut pentru calificare în meseria de tapițer

SE OFERĂ un pachet salarial atractiv, condiții deosebite de muncă și bonuri de masă.

Informații suplimentare la tel. 278.600, între orele 10,00 și 14,00.

(2734180)

SECRETE ȘI DEZVĂLUIRI

După cum probabil știți în ultimii 3 ani în județul Arad au apărut foarte multe vrăjitoare, tămăduitoare care vin și pleacă. Dar singura care a rămas în ajutorul oamenilor cu probleme este doamna Valentina fiind prima tămăduitoare solicitată în județul Arad. Are mari puteri de vindecare moștenite de la bunicul său, un vraci renumit în România care a practicat magia tibetană și indiană multe din secretele acelei magii le învățase de la călugări în perioada când a fost discipol la o mănăstire din Iași.

Doamna VALENTINA

înzestrată cu har de la bunicul său cât și de la bunica sa numită tot Valentina din Iași. Făcând împreună ritualuri la miez de noapte pe lună plină la stele și ape curgătoare folosind fusul fermecat, lingura de lemn, oala de lut, cristalul tămăduitor cât și vârtelnița unde dezlegau și rupeau legătura vrăjilor făcută de vrăjmași ai magiei negre. D-na Valentina cu puterile moștenite cât și dezvoltate pe parcursul anilor are o mare experiență de a dezlega omul de rău apelând la puterile sale la oameni ale înaltei societăți cât și foarte mulți oameni de rând. Ce este lucrătură diavolească poate fi dezlegată cu credință și putere dumnezeiască. Omul este supus unor factori ai magiei negre transmise din generații în generații, luate de la răscruce de drum, călcătură în rău sau cea mai periculoasă metodă trimisă de mână omenească prin făcătură diavolească, care creează neliniște sufletească, neajunsuri în casă, certuri și dezbinări, boli și mâncărimi pe corp, beție și impotență, epilepsei, eczeme, legare de cununie fie bărbat fie femeie, falimente în afaceri.

Cei care au astfel de probleme să aibă voință în același timp și putință pentru a apela și vor fi ajutați.

Poate fi rezolvat la prima lucrare

Rezultatele sunt garantate!

La vârtej a apărut semnul crucii lui Isus Hristos să te binecuvânteze cu Dumnezeu, să te păzească cu fericirea, să te ocrotească, să îți sporească cu sănătate, să te umbrească, iar masa să-și fie îmbelșugată cu bucate încărcate. Durerea să piară, sărăcia să dispară. Să rămâi curată ca fagul de miere, ca mierea la stupi, ca izvorul cel curat, ca Maica Domnului ce-a lăsat Amin.

Cei ce doresc programări la d-na Valentina pot găsi la telefoanele 0721.564.457; 0724.227.418.

(15851109)

BANCA NAȚIONALĂ A ROMÂNIEI

COMUNICAT

Banca Națională a României, în conformitate cu prevederile art. 19 din Legea nr. 101/1998 privind Statutul BNR, cu modificările și completările ulterioare,

va retrage din circulație, începând cu data de 1 octombrie 2002, bancnotele cu valoarea nominală de **10.000 lei - emisiunea 1999 și 50.000 lei - emisiunea 1996.**

După data de **31 decembrie 2002** încetează puterea circulatorie a acestor bancnote, nemaiputând fi utilizate ca mijloc legal de plată.

Retragerea din circulație a bancnotelor de 10.000 lei - emisiunea 1999 și 50.000 lei - emisiunea 1996, se va face astfel:

În perioada **1 octombrie - 15 decembrie 2002**, aceste bancnote vor fi primite de la populație, în mod obișnuit, de către toți agenții economici, precum și de către celelalte instituții. Acestea sunt obligate să primească bancnotele menționate, să nu le repună în circulație și să le depună zilnic la unitățile bancare unde au contul deschis, odată cu depunerile de numerar.

În intervalul **16-31 decembrie 2002,** bancnotele aflate în perioada de retragere vor fi primite de la populație, agenți economici și celelalte instituții, în plăți și pentru preschimbare, numai de către unitățile bancare. Unitățile băncilor comerciale nu le vor mai repune în circulație urmând a le depune la Banca Națională a României.

Deoarece după data de **31 decembrie 2002** încetează puterea circulatorie a bancnotelor cu valoarea nominală de 10.000 lei - emisiunea 1999 și 50.000 lei - emisiunea 1996, unitățile băncilor comerciale nu le vor mai primi de la populație, agenți economici și alte instituții, și nu le vor mai preschimba.

În perioada 1 ianuarie -30 iunie 2003, bancnotele de 10.000 lei - emisiunea 1999 și 50.000 lei - emisiunea 1996, care și-au pierdut puterea circulatorie, **pot fi preschimbate numai la sucursalele Băncii Naționale a României.**

CONDUCEREA

(1585116)

BB Computer SRL

ARAD Str. N.Bălcescu nr.12 tel/fax: 057- 280555 e-mail: company@bbcomputef.ro

Centrul teritorial de pregătire în informatică
organizează următoarele cursuri

AUTORIZAT DE CENTRUL NAȚIONAL DE PREGĂTIRE ÎN INFORMATICĂ BUCUREȘTI CPI S.A.

Utilizare Windows (Inițiere)
Programat: 08.10.2002 după masa
14.10.2002 intensiv

Utilizare Word 2000 în limba română
Programat: 07.10.2002 după masa

Utilizare PC în birotică
Programat: 28.10.2002 intensiv

Alte cursuri: **Excel, Access, Internet, Visual Basic, Autocad 2000, Visual FoxPro, Pagini Web**

Important
Cursanții care au absolvit mai multe cursuri pot primi diplome de **formare în meseriile**:
-programator aplicații de gestiune(studii superioare)
-programator ajutor
-operator calculator

Diplomele sunt eliberate cu avizul **Ministerului Educației și Cercetării**
Se acordă reduceri pentru: elevi, studenți, șomeri, grupuri și la cumpărarea calculatoarelor BB

(C.B.)

S.C. LIPOMIN S.A.

oferă spre vânzare **apă minerală naturală, marca LIPOVA carbogazoasă și plată, la sticlă de 1 litru, PET 0,5 l, 1,5 l, 2l**

prin punctele de vânzare (desfacere a apei minerale LIPOVA):

1. Arad - Str. I.R. Șirianu nr. 15,	persoană de contact: Marcu Jorjeta,	tel. 281.162
2. Arad - Str. Fragilor nr. 6,	persoană de contact: Țigan Gheorghe,	tel. 289.073
3. Arad, str. N. Titulescu bl. 334, ap.19,	persoană de contact: Șops Lucreția,	tel. 0745.500.946
4. Arad - Str. Griviței nr. 22,	persoană de contact: Henegar Aurelia,	tel. 251.170
5. Arad - Str. P. Sporturilor nr. 10, bl. 25, ap.39,	persoană de contact: Cândea Bujor,	tel. 231.370
6. Arad - Str. Ciocârliei nr. 9,	persoană de contact: Bulz Maria,	tel. 286.139
7. Arad - Str. Caransebeș nr. 26,	persoană de contact: Roman Maria,	tel. 288.647 sau 288.009
8. Arad - Str. Arinului nr. 36,	persoană de contact: Engler Tița,	tel. 287.028
9. Arad - Distribuitor AF Andreea, Str. Aleea Saturn nr. 5, bl. A 12,	persoană de contact: Stoica Claudiu,	tel. 232.090
10. Arad-Distribuitor S.C. Olimp S.R.L, Str. Cocorilor nr. 5, bl. B,	persoană de contact: Meteș Olimp,	tel. 349.443 sau 0722.423.399
11.9. Arad - Distribuitor S.C. Eliezer S.R.L., Str. O. Goga nr. 16+18,	persoană de contact: Chereș Cornel,	tel. 256.352

Noi locuri de muncă la Leoni Wiring Systems Arad

18.000 angajaţi în întreaga lume

Clienţi principali: Rover, General Motors, Rolls Royce, Audi / VW, Land Rover, Porsche, Daimler Chrysler

În Arad Am început producţia în mai 1999
Fabricăm sisteme electrice pentru Rover şi Land Rover din Marea Britanie

În prezent dorim să angajăm personal pentru următoarele poziţii:

Planificator (materiale)

Responsabilităţi:
- Să se asigure că materialele sunt disponibile pentru realizarea planului de producţie
- Menţinerea legăturii cu compania din Marea Britanie pentru a se asigura că lipsurile de materiale sunt identificate şi expediate

Experienţa şi pregătirea necesară:
- să aibă iniţiativă şi să fie puternic motivat
- cunoştinţe de limba engleză, scris şi vorbit
- cunoştinţe de operare PC – Excel, Access, Word
- bune abilităţi numerice şi de comunicare.

Analist achiziţii materii prime

Responsabilităţi:
- contactarea furnizorilor externi
- programarea şi reprogramarea comenzilor şi livrărilor
- urmărirea livrărilor
- asigurarea stocului optim de materiale

Experienţa şi pregătirea necesară:
- abilităţi numerice şi analitice
- preferabil studii superioare (economice sau tehnice)
- cunoştinţe foarte bune de limba engleză, scris şi vorbit
- cunoştinţe de operare PC – Excel, Access, Word
- bune abilităţi de comunicare.

Ingineri

Responsabilităţi:
- Se asigure că toate informaţiile privind producţia sunt corect structurate şi monitorizate
- Să asigure compatibilitatea cu regulamentele / procedurile companiei, clienţilor, furnizorilor
- Responsabil de documentaţia privind procesul tehnologic, concesiunile şi planurile de control
- Să asigure permanenta întreţinere a echipamentelor tehnologice de fabricare
- Furnizează asistenţă tehnică zilnic, inclusiv rezolvarea problemelor ce survin în secţii, în relaţia cu clienţii, furnizorii, precum şi alte funcţii ale companiei.

Experienţă şi pregătire necesară:
- Studii în domeniul tehnic (colegiu universitar, universitate)- de preferinta profil electronica
- Experienţa în domeniu prezintă un avantaj
- Limba Engleză prezintă un avantaj

Dacă sunteţi interesat
trimiteti un CV si scrisoare de intentie până în data de 9 Octombrie 2002, la fax 057/275115 sau e-mail Raluca.Hera@LeoniWiring.co.uk.
Aceste posturi reprezintă o posibilitate de a vă alătura unei importante companii multinaţionale şi oferă excelente oportunităţi în carieră. Sediul nostru se extinde şi noi oportunităţi vor apărea întrucât producţia în România va creşte în următoarele 18 luni.

THE QUALITY CONNECTION
LEONI
Wire · Cable · Wiring Systems

(2734248)

S.C. EURO STIL S.R.L.
angajează cu contract de muncă:

AGENT VÂNZĂRI
Cerinţe: - studii cel puţin medii (liceul cu diplomă de bacalaureat);
- aspect fizic plăcut şi îngrijit;

REPREZENTANT TEHNIC COMERCIAL în vânzări
Cerinţe: - studii superioare (profil tehnic sau economic);
- cunoştinţe operare PC;
- cunoştinţe şi abilităţi de desen;

Pentru ambele posturi, experienţa în vânzări reprezintă un avantaj.

CV-ul va fi scris de mâna candidatului
şi va fi însoţit de o fotografie.
CV-urile se depun la magazinul Euro Stil Arad - Podgoria, până în data de 13 octombrie 2002.

(1585117)

S.C. PIRITEX S.A. *Lider naţional în importul şi distribuţia de acoperitori pardoseli*

Angajează pentru punctul de lucru ARAD

Gestionar ◗ vârsta 30 - 50 ani ◗ experienţă minim 2 ani

Vânzători ◗ tineri dinamici ◗ stagiul militar satisfăcut

C.V.-urile se trimit la fax 0256-435.975 sau 0259-442.772.
Informaţii suplimentare la tel. 0745-115.745. (1585119)

ELECON PLUS S.R.L. **ANGAJEAZĂ**

ASISTANT MANAGER

Cerinţe:
- ◗ experienţă în domeniu (min. 3 ani)
- ◗ cunoştinţe limba engleză
- ◗ cunoştinţe operare calculator
- ◗ permis conducere cat. B
- ◗ disponibilitate pentru program prelungit şi în weekend-uri

REPREZENTANT VÂNZĂRI

Cerinţe:
- ◗ studii superioare în domeniul electric
- ◗ cunoaşterea unei limbi de circulaţie internaţională
- ◗ cunoştinţe operare PC
- ◗ permis conducere cat. B
- ◗ disponibilitate pentru program prelungit şi delegaţii

SE OFERĂ:
- Oportunitatea de a constitui o carieră într-o companie în expansiune
- Pachet salarial atractiv
- Lucru într-o echipă de profesionişti
- Cursuri de pregătire şi perfecţionare

Scrisorile de intenţie şi CV-urile se depun personal la sediul firmei din **Arad str. Biruinţei FN.**

Informaţii la telefon 0257/280.047 (1585115)

Societatea comercială

CAUTĂ FURNIZORI *PENTRU* **CHERESTEA TEI**

INFORMAŢII LA TELEFOANELE:
0257/216.586; 0745.378.917; 0745.427.209

(2734247)

Consiliul de Administraţie al
SC AGROMEC Curtici S.A.
cu sediul în Curtici str. Ion Meţianu nr. 1

convoacă Adunarea generală extraordinară a acţionarilor în data de 18.10.2002 la sediul societăţii, la ora 10, cu următoarea

ordine de zi:
1. Închirieri de spaţii şi activităţi.
2. Modificarea obiectivului principal de activitate.
3. Diverse.

INFORMAŢII LA TEL.: 0257/ 464.442

Consiliul de adiministraţie

(1585118)

AGENŢII DE PUBLICITATE

SEBIŞ
Radio „21" Sebiş
◆ Parcul Libertăţii nr. 1 A
◆ Tel/Fax 311.067

LIPOVA
S.C. ELCOTRANS S.R.L. Lipova
◆ Str. Bălcescu Nr. 16,
◆ Telefon 563.180 sau Fax 563.091
◆ program 7,30-15,30

INEU
Primăria oraşului Ineu
◆ agent publicitar Carmen Ţole
◆ program 8,00 - 15,00
◆ Telefon 092-846765

NĂDLAC
„GYURIAN"
◆ agent publicitar Gyurian Bohuslav
◆ str. Griviţei Nr.76
◆ telefon 093.588.439
◆ program non-stop

CHIŞINEU CRIŞ
Primăria oraşului Chişineu Criş
◆ Agent publicitar Mihaela Brândaş
◆ Program 8,00 - 15,00
◆ Telefon 520.098

SÂNTANA
Bibliotecă
◆ Agent publicitar Al. Victoria
◆ Program: 8,00 - 15,00
◆ Telefon: 462471

GURAHONŢ
Primăria oraşului Gurahonţ
◆ Gelu Ranoiu, nr. 18, Telefon 316.070
◆ Agent publicitar Alexandru Herlău
◆ Program: 9,00 - 15,00

PÂNCOTA
S.C. ELIDOR
◆ Str. T. Vladimirescu, nr. 34
◆ Agent publicitar Cristina Mihăicuţa
◆ Program: 8,00 - 15,00
◆ Telefon: 466.213

CURTICI
◆ Str. Vasile Goldiş nr. 1 (Magazinul HOBBYLAND)
◆ Program: 9,00 - 18,00

SĂVÂRŞIN
Magazinul alimentar Mixt „HANS AUTO"
◆ Str. A. Iancu Nr. 411
◆ Telefon: 557.339

SOMOŞCHEŞ
◆ Agent publicitar înv. Ioan Nagy
◆ Telefon: 328.093, 090.164.917

ŞIRIA
„La căfana lu' Lae" (fostul cinematograf)
◆ Agent publicitar Ciobanu Carmen
◆ Orar 7 - 24

VÂRFURILE - MĂGULICEA
◆ Agent publicitar Sida Voicu
◆ Telefon 318442

ANUNŢURILE se primesc în regim de urgenţă şi pot să apară în ziarul „ADEVĂRUL" de a doua zi.
Telefon 280.904

MATRIMONIALE

SEXY, provocatoare sunt „SCLAVA" fanteziilor tale. Te aștept! Telefon 0721.778.190. (25949)

VÂNZĂRI APARTAMENTE O CAMERĂ

Vând apartament 1 cameră, central, în casă, 6.500 USD. Telefon 253364; 0722.257.409. (25758)

Vând garsonieră cf. 3, bl. A10, preț 2.000$. Telefon 0740. 643.185. (25895)

VÂNZĂRI APARTAMENTE DOUĂ CAMERE

Vând apartament 2 camere, et. I, 8.000 $, Vlaicu. Telefon 0721.366.590.

Vând apartament 2 camere, parter, bun și privatizare, Transilvaniei nr. 24, colț cu Șaguna. Telefon 228037; 0722.226.392. (25493)

Vând 2 camere ultracentral, etaj 2, lângă BRD, parchet, loc parcare, posibilitate gaz individual, 15.000 USD. Telefon 0722.257.409. (25758)

Vând apartament 2 camere bloc 301, etaj V/VI semidecomandat, 11.000 $ negociabil. Telefon 237648, 279138. (25795)

Vând apartament 2 camere, bl. 708, et. 4, acoperiș garanție 10 ani. Telefon 0740.831.207. (25894)

Vând (închiriez) apartament 2 camere, decomandate, central. Telefon 274024, 0744.546.579. (25906)

Vând, în Sebiș, apartament 2 camere, decomandate, telefon, frigider, aragaz nou, sobe noi, ușă parchetată. Telefon 310800, după ora 14. (25921)

Vând apartament 2 camere, Vlaicu. Telefon 0740.846.369. (25936)

Vând apartament 2 camere, et. I, T. Vladimirescu, 12.800 $, negociabil. Telefon 0766. 705.114. (25942)

VÂNZĂRI APARTAMENTE TREI CAMERE

Vând apartament Legea 112, 3 camere, central, preț 24.000 Euro. Telefon 0722.397.193. (25463)

Vând urgent apartament cu 3 camere, etaj I, zona Micălaca-Orizont. Telefon 0744.597.403 sau 562505, după ora 20. (1586056)

Vând apartament 3 camere, et. I, Micălaca-Vlaicu, 12.600 USD super-negociabil. Telefon 0744.542.931, 0257-279718. (25729)

Vând 3 camere Vlaicu, decomandat, 11.900 USD. Telefon 270856; 0766.231.477. (25758)

Vând apartament la casă (Legea 112) 3 camere, în Piața Catedralei, suprafața 159 mp, acces auto. Telefon 0257-284793, 0722.381.746. (25876)

Vând apartament 3 camere, confort I, decomandat. Telefon 246064, după ora 18. (3226490)

VÂNZĂRI APARTAMENTE PATRU CAMERE

Vând apartament 4 camere, etaj V/VI, îmbunătățit, 25.000 $ negociabil (lângă BILLA). Telefon 0722.654.909. (25784)

Vând apartament 4 camere, parter, îmbunătățit, contorizat, loc garaj, str. Banu Mărăcine. Telefon 0722.979.894. (25855)

Vând apartament 4 camere, 59 mp, ocupabil imediat, în Aurel Vlaicu bl. X40, et. I, preț 11.500 Eu. Telefon 234747. (25898)

Vând 2 apartamente 4 camere, zonă bună, Micălaca 100, 300. Telefon 0740.846.369. (25934)

VÂNZĂRI CASE

Vând clădire situată pe patru hectare teren, cu pivniță foarte mare. Telefon 0722.659.084. (25365)

Vând vilă nouă, Vlaicu, preț la vedere. Telefon 0745.634.885; 348437. (23460)

Vând casă mare, vizavi Peco Vlaicu, 40.000 Euro. Telefon 275681. (25177)

Vând casă, Nădlac. Telefon 473335. (25165)

Vând vilă Grădiște, nefinisată, pretabilă afaceri, aspect deosebit. Telefon 0723.555.660. (25477)

Vând casă în Grădiște, P. Rareș (principală), ultramodern dotată și aranjată. Telefon 213353. (25529)

Vând (sau închiriez) imobil 5 camere, 2 băi, geam termopan, centrală termică proprie, cu posibilități de spațiu comercial. Telefon 0744.534.684. (25509)

Vând casă, comuna Vinga nr. 449, în centru. (25682)

Vând casă nouă, în Mândruloc, cu toate dotările (încălzire centrală, grădină, pomi), preț 45.000 $. Telefon 279961. (25472)

Vând casă mare, nouă, cu grădină în Pecica. Informații telefon 468453. (25655)

Vând vilă în Sântana, posibilități de privatizare. Telefon 0722.242.499; 0259/268076. (25250)

Vând în Păncota, str. Horia nr. 15, casă cu toate utilitățile și grădină mare, 12.500 Euro. Telefon 281228. (25707)

Vând casă etaj + dependințe și grădină, comuna Cermei, preț 32.000 Euro, negociabil. Telefon 0257/512985. (25564)

Vând casă în localitatea Fântânele, compusă din 3 camere, bucătărie, baie, apă, gaz, curent trifazic, 1.450 mp. Telefon 0740.660.293; 0721. 412.754. (25779)

Vând casă Nădlac, str. 1 Decembrie nr. 63. Informații telefon 286472. (25832)

Vând apartament la casă, strada Blanduziei 36, ap. 2. Telefon 0257/210093. (3226483)

Vând casă la Trei Insule. Telefon 0740.685.886. (25863)

Vând urgent 2 case mari, grădină 3.600 mp, totul la gata, Calea Timișorii nr. 202-204. Telefon 287773, 0744.862.042. (25886)

Vând casă cu anexe gospodărești, în Sântana. Informații telefon 462288. (Ag. Sântana)

Vând (schimb cu apartament 2 camere, central + diferență) casă Grădiște, str. Egalității, toate utilitățile, posibilitate compartimente 2 apartamente, 35.000$. Telefon 251921 sau 0744.396.237. (25899)

Vând vilă S+P+1, str. Libertății, localitatea Vladimirescu. Telefon 228215. (25903)

Vând casă ocupabilă în Grădiște, cu apă, gaz, grădină. Informații telefon 469031. (3226492)

Vând casă Aradul Nou, preț 18.000 $, negociabil. Telefon 0740.846.369. (25936)

VÂNZĂRI SPAȚII

Vând SPAȚIU COMERCIAL, zona III, Micalaca, 140 mp. Telefon 0744.764.597. (25591)

VÂNZĂRI TERENURI

Vând teren Valea Mureșului, zonă pitorească, 17.000 mp, pentru casă vacanță sau complex turistic. Telefon 253575, 253366, 0723.599.169. (25691)

Vând teren ideal investiții, zona centură-Sere. Telefon 0745. 365.755, 235171. (25654)

Vând teren intravilan 2400 mp, Vladimirescu. Telefon 0740. 846.369. (25934)

Vând teren intravilan Aradul Nou, 5.000 mp, apă, gaz, curent, agent termic. Telefon 0722. 355.963. (25714)

Vând teren pe centura Micălaca-Grădiște, preț atractiv. Telefon 0723.855.282. (25871)

VÂNZĂRI AUTO

Vând ANVELOPE ARO, Jeep - 500.000; autoturisme 13, 14 - 300.000; 15, 16 - 400.000 și camioane. Telefon 259339, 563027; 0744.706.321. (25686)

Vând Citroen BX, 1984, Diesel, înmatriculat. Telefon 0723. 324.883.

Vând VW Vento '93, 1.800 cmc, înmatriculat decembrie 2001. Telefon 0744.898.896. (25727)

Vând Dacia 1310, an '90, toate la zi, preț 900 $. Telefon 0766.741.323. (25780)

Vând Mercedes 200 D, CIV, numere noi. Telefon 329315; 0745.321.806. (3141097)

Vând Dacia 1410, 1998, vizibilă după masa. Telefon 257670 orele 17-22 sau 0744.391.896. (25828)

Vând semănătoare SUP 29, combină recoltat porumb 3 rânduri, remorcă 7 tone. Telefon 463173. (25825)

Vând urgent Dacia 1310, an 1983, stare perfectă, preț negociabil. Telefon 245045. (25772)

Vând Dacia Papuc, 1998, culoare gri, cu 5 locuri, acoperită fibră de sticlă, impecabil, preț 2.600 $ negociabil. Telefon 0745.489.918. (25865)

Vând Dacia Nova 1998, spoilere, geamuri ionizate, cass Pioneer + boxe, insonorizată, preț 2.400 $ negociabil. Telefon 0745.674.736. (25865)

Vând remorcă apicolă, CIV, nr. noi, VT, tractabilă, ARO. Telefon 317924. (4222851)

Vând asistență tehnică TV, cu motor Brașov, CIV, stare tehnică bună, 1.300 Eu. Telefon 381800, 212038, 0722.315.686. (25927)

VÂNZĂRI ELECTRO

Vând TV color, telecomandă, 2.000.000; MAȘINĂ AUTOMATĂ SPĂLAT, 2.500.000, garanție. Telefon 284000. (25177)

READY vinde CASE MARCAT, CÂNTARE ELECTRONICE și CONSUMABILE. Telefon 272727. (25498)

Vindem, în rate (second hand) MAȘINI de SPĂLAT, TV COLOR, FRIGIDERE, COMBINE, LĂZI, VITRINE FRIGORIFICE, CONGELATOARE, ASPIRATOARE, VIDEO, Calea Radnei nr. 225. Telefon 0257-259339, 563027; 0744.706.321. (25686)

Vând CASE MARCAT FISCALE, CÂNTARE ELECTRONICE și CONSUMABILE. Telefon 281188; 211211. (c.)

Vând foarte ieftin, garanție, TELEVIZOARE COLOR, MAȘINI AUTOMATE, COMBINE, CONGELATOARE, LĂZI, VITRINĂ frigorifică. Telefon 274600. (25383)

Vând Laptop Compaq Presario 1200, stare perfectă, 580 $. Telefon 0722.629.694. (25798)

Vând vitrină frig, 11.500.000 lei, negociabil. Telefon 0740. 538.368. (25883, 4)

Vând computer complet, preț 2.000.000 lei, negociabil. Telefon 0744.764.901, 0257-497649. (25897)

VÂNZĂRI DIVERSE

Vând PLASĂ RABITZ, 38.000 lei/kg. Str. VRABIEI 4. Telefon 289997. (24965)

Vând GEAMURI termopan, lemn stratificat; ROLETE plastic import. Telefon 0745. 380.320. (25854)

Vând LEMNE FOC, NISIP, BALAST, la domiciliu. Telefon 277027; 0721.097.763. (25097)

Vând PUICUȚE ROSSO, vârsta 18 săptămâni. Telefon 0744.877.274; 0745.394.276. (f. 2734199)

Vând cazan încălzire pe lemne, cărbuni și gaz, aproape nou, preț 450 Euro, negociabil. Telefon 0744.541.230; 0745. 169.760; 0257/211804. (25492)

Vând mașină de echilibrat roți digitală cu garanție, folosită și o mașină de spălat auto cu apă caldă. Telefon 0744.192.215. (25503)

Vând ROLETE PLASTIC, ROLETE LEMN, JALUZELE. Telefon 0259-478503, 0745. 594.415. (25610)

Vând o mânză șargă cu coamă albă de 6 luni și viței (2 tăurași) între 100 și 200 kg. Telefon 0745.505.122. (3142454)

Vând NISIP și BALAST, la domiciliul clientului. Telefon 261946, 259556. (25724)

Vând aparat înghețată Carpigiani, aparat gogoși. Telefon 514910, 0722.376.339. (25728)

Vând sălaș în spate la Hanul de la Răscruce. Telefon 279472. (25801)

Vând tăurași, localitatea Vladimirescu, str. Vasile Milea, nr. 17. Telefon 0740.831.771. (25820)

Vând TERMOTECI, CONVECTOARE pe gaz. Telefon 253973; 0723.727.470. (25848)

Vând aragaz, bicicletă Pegas, pompă spălat mașini, motor barcă. Telefon 279582. (3224862)

Vând calorifere fontă, tablă, sobă cărbuni, mașină cusut, uși apartament, congelator, mașină tuns iarbă, TV color, video. Telefon 272853. (32257004)

Vând utilaje patiserie, cuptor, malaxor, mașini industriale, etc. Telefon 0740.013.298. (25397)

Vând struți pui și tineret, prețuri accesibile, localitatea Tinca, Bihor. Telefon 0744.165.787. (322565)

Vând cuptor electric pentru pâine și specialități, capacitate 100 franzele, preț 3.500 Euro. Telefon 281228. (25707)

Vând PUICUȚE rasă mixtă, OUĂ și CARNE. Telefon 462325; 0744.709.415. (3142455)

Vând mașină spălat automată 2001, mică (3 kg), 1.000 turații (bibelou), cărucior copil, uscător haine. Telefon 0723.923.767. (25733)

Vând seif pentru valori. Telefon 0722.629.694. (25798)

Vând la preț avantajos combine Claas, International, combine recoltat știuleți, tractoare 60-135 CP, hedere pentru recoltat porumb 4-6 rânduri, pluguri reversibile, 2-4 brazde, semănători păioase, tocători resturi vegetale, MIC îngrășăminte, aparat erbicidat. Telefon 0744.505.494. (25830)

Vând dulapi stejar (palancă). Telefon 229732; 0745.383.618. (25840)

Vând PARCHET fag, stejar, PERVAZURI (fag, stejar). Telefon 235271; 0744.555.338. (3226484)

Vând BOLȚARI 300x250x 200, 8.200 lei, 1 mc - 550.000. Telefon 281491, 0722.381.750. (25287)

Vând aparat sudură special pentru lucrări de tinichigerie auto. Telefon 243424. (25859)

Vând NISIP, BALAST, la domiciliul clientului. Telefon 257769. (25852)

Vând urgent garaj metalic, Confecții. Telefon 0740.075.228. (25877)

Vând dulap cu 2 uși și modul lustruit, maasă birou de lemn 130 x 70, cu fotoliu, comodă TV din lemn cu vitrină. Telefon 284793, 0722.381.746. (25876)

Vând sau schimb mașină de cusut lleana cu Brooter. Telefon 512447. (3222596)

Vând 2 mori măcinat fân și cereale, str. Steagului 91, Sânicolaul Mic. (25892)

Vând pluguri de producție germană, reversibile 2 capuri normale, 3 capuri. Telefon 0744. 764.901, 0257-254495. (25897)

Vând semănători păioase Fiona, 15 rânduri, Saxonia 19 rânduri, Hasia 21 rânduri, stare foarte bună. Telefon 0723. 468.401. (3222747)

Vând 600 baloți lucernă, 2.000 kg sămânță lucernă, 80 to grâu panificație. Telefon 0744.778.454. (322749)

Vând 46 purcei 8 săptămâni. Telefon 0257-262492. (25926)

Vând dormitor din PAL melaminat, stare perfectă. Telefon 0723.324.883.

Vând 60 baloți lucernă. Telefon 514560; 0744.834.138. (25929)

CUMPĂRĂRI TERENURI, IMOBILIARE

Cumpăr apartament 2 camere, et. 1, 2, 3, zona: Podgoria, Lacului, centru, Micălaca 300, fără intermedieri. Telefon 212038; 0722.315.686. (25930)

CUMPĂRĂRI AUTO

Cumpăr Dacia 1310, cu CIV, nr. noi, 85-95, ofer 10-20 mil lei în funcție de an fabricație. Telefon 0723.045.296. (25725)

Cumpăr motoretă scuter, stare bună. Telefon 0740.910.751 după ora 19. (3222745)

CUMPĂRĂRI DIVERSE

Cumpăr PORUMB BOABE și ȘTIULEȚI, plata pe loc. Telefon 0744.784.568, fax 274833. (25390)

Cumpăr VIȚELE și TAURI. Telefon 288968, 0722.941.123. (25445)

Cumpăr porumb boabe, nou. Telefon 0745.130.329; 0244. 335.343. (25743)

Cumpăr PORCI pentru sacrificare, cu plata pe loc, NĂDLAC. Telefon 0257-475065. (9878654)

Cumpăr DEȘEURI de FIER VECHI, cantități mari, prețuri mari. Telefon 0723.404.010. (25184)

Cumpăr PORUMB BOABE, plata pe loc. Telefon 0723.404.010. (25184)

Cumpăr cazan încălzire centrală, izolat, stare perfectă, pe combustibil solid. Telefon 562848, după ora 19. (25873)

Cumpăr târâte, cantitate mare, dacă se poate cu tot cu saci. Telefon 562848, după ora 19 (25873)

Cumpăr scândură veche din demolări și bușteni nuc. Telefon 0744.269.639 sau 206321. (25874)

Cumpăr semănătoare porumb cu 3 sau 4 rânduri, în stare foarte bună. Telefon 0257-388217. (25893)

LOCURI DE MUNCĂ

S.C. SECURITY angajează AGENȚI PAZĂ (băieți, fete). Telefon 228786. (25695)

INTERMEDIEM CONTRACTE MUNCĂ ITALIA ca DANSATOARE (cu sau fără atestat). Telefon 206240. (25738)

MOBECK, producător bucătării angajează TÂMPLARI calificați în PAL. Telefon 212966. (25386)

Firmă încălțăminte, angajăm MAȘINISTE pentru cusut, cu experiență. Telefon 348525. (25712)

Angajăm persoană (BĂRBAȚI) abilități comunicare, ACTIVITATE COMERȚ, studii economice. Telefon 282021. (25744)

SOCIETATE COMERCIALĂ angajăm TINICHIGIU AUTO. Telefon 274461. (25778)

METALCOMP INTERNAȚIONAL SRL angajează 4 SUDORI AUTOGEN, persoană contact, C-tin Selejan. Telefon 0722.274.864; 254251. (25802)

SC MAGIC INTERNAȚIONAL SRL, caută femei, bărbați, muncă în ISRAEL, contract minim un an. Telefon 211400, orele 9-20. (25461)

Angajăm FUNCȚIONARE pentru probleme administrative. Telefon 218820. (25607)

Angajăm CROITOR, CONFECȚIONERE ÎMBRĂCĂMINTE cu experiență (CENTRAL). Telefon 214620, 284736. (25723)

la în mâinile tale viața găsind un serviciu onorabil. Cunoscători de LIMBA MAGHIARĂ, sunați începând de JOI, ora 14. Telefon 228605. (3225682)

HOTEL PARADIS - ARADUL NOU angajează BUCĂTAR calificat, experiență. Str. Molidului 2/5. (25788)

SALON ÎNFRUMUSEȚARE angajează COAFEZE cu EXPERIENȚĂ. Telefon 277927 sau 211140. (25746)

TOP SECURITY SERVICE angajează AGENȚI de PAZĂ, cu domiciliul în ARAD și localități limitrofe și INSTALATORI SISTEME ALARMĂ. Telefon 280228. (25833)

Angajăm BRUTARI și PERSONAL NECALIFICAT (femei, bărbați) pentru AJUTOR de BRUTAR. Telefon 0744. 597.431. (3226486)

S.C. BELSIRIM AUTOMOTIVE S.R.L. angajează LĂCĂTUȘ MECANIC. Informații telefon 252326. (25839)

Angajăm CONFECȚIONERE la mașini cusut-surfilat, salarizare atractivă. Telefon 279148. (25858)

Angajez SPĂLĂTORI AUTO, salariu negociabil. Telefon 0744.563.400. (25861)

FIRMĂ ÎNCĂLȚĂMINTE angajăm MAȘINISTE cu experiență. Telefon 256258, orele 7-30-15-30. (25862)

Angajez CONFECȚIONERE TEXTILE, salarizare deosebită, indiferent de vârstă. Telefon 259100, 0723.855.282. (25870)

SC PRODPAN SRL angajează VÂNZĂTOARE pentru Fornetti și VÂNZĂTOARE-GESTIONARĂ pentru gheretă la Autogară. Telefon 0788.314.495, 0788.314.496. (3226487)

(Continuare în pagina 15)

➨ (Urmare din pagina 14)

PIZZERIE angajează PIZZAIOL și BARMAN, salar atractiv. Telefon 211994. (25885)

Angajăm absolvenți liceu și școli profesionale ca: OPERATORI SONDAJE OPINIE, TESTATORI PIAȚĂ, AGENȚI VÂNZĂRI, condiții avantajoase. Telefon 276817, 0740.043.773, 0721.243.204. (25896)

EURO STIL angajează TÂMPLARI PAL. Telefon 270930. (25905)

CENTRUL ȘCOLAR ARAD organizează concurs pentru ocuparea posturilor vacante: un post ASISTENT MEDICAL PRINCIPAL cu școala postliceală; un post PORTAR (perioadă determinată). Informații telefon 280947. (25912)

SC BELSIRIM SA angajează: MECANICI, ELECTRICIENI, SUDORI electrici și autogeni, STRUNGARI. Cerințe: vechime peste 3 ani și diploma de studii. Informații telefon 284125, fax 275276. (25913)

SC SERITEX SRL angajează PERSONAL pentru secția de IMPRIMERIE TEXTILĂ. Calificarea se face la locul de muncă. Condiții: stagiul militar satisfăcut, studii medii. Relații la telefon 259219 între orele 816. (25918)

SIRCOM SÂNLEANI angajează SUDORI ELECTRICI, vârsta maximă 35 ani. Se asigură salarizare corespunzătoare, transport, tichete masă. Telefon 381800, 0722.315.686. (25928)

Angajăm FAMILIE (îngrijire animale) la CASĂ de COPII BAPTISTĂ-PENTICOSTALĂ. Telefon 456267. (25953)

SC APROPET SA Arad angajează LĂCĂTUȘI MECANICI pentru lucru la înălțime. Telefon 212588. (25925)

Angajez VÂNZĂTOR magazin piese auto. Telefon 275750. (3226491)

Angajez VÂNZĂTOARE cu experiență, gheretă Micălaca, salar avantajos. Telefon 0740.039.524. (3224886)

SC DUMIVEST angajează SPĂLĂTORI AUTO, Micălaca, salar negociabil. Telefon 279058. (3224863)

PRESTĂRI SERVICII

Execut: FAIANȚĂRI, ZUGRĂVELI, INSTALAȚII SANITARE, TENCUIELI. Telefon 261062. (25864)

Execut ZIDĂRIE, TENCUIELI, ZUGRĂVELI, GRESIERI, IZOLAȚII acoperișuri, șarpante, parchetări, betonări, consolidări, subzidiri, demolări, etc. Telefon 234216, 0740. 696.157. (25721)

SC SILDOR PROD SRL. Reparații: FRIGORIFICE casnice și comerciale. VINDE: centrale termice ARISTON. Telefon 0257 - 349121, 0257 - 270622, 0722.630.442. (c)

Execut amenajări: RIGIPS, GLETUIT, ZUGRĂVELI, FAIANȚĂ, GRESIE, negociabil. Telefon 0740.881.971. (25837)

Societate comercială execută LUCRĂRI CONSTRUCȚII, INSTALAȚII apă, REPARAȚII construcții. Telefon/fax 523016. (25845)

Reparații FRIGIDERE, CONGELATOARE, la domiciliul clientului. Garanție 1 an. Telefon 254073; 0740.629.157. (25846)

EXECUTĂM: construcții (garanțial), acoperișuri, zidărie, tencuieli, zugrăveli, faianțări, preț avantajos. Telefon 0766.749.020. (25916)

FIRMĂ SPECIALIZATĂ execută construcții și amenajări interioare la standarde occidentale. Telefon 0744.617.657. (25923)

ZUGRĂVIM rapid, GLETUIM, VOPSIM, FAIANȚĂM, RIGIPSURI, seriozitate. Telefon 0722.149.608; 262692. (25937)

DIVERSE

Tămăduitoarea

VALENTINA
dezleagă cununii, vindecă epilepsia, beția, impotența, face de spor. Lucrează cu magie albă. Rezultatele sunt garantate. Telefon 0721. 564.457; 0724.227.418. (25783)

OFER VALUTĂ AVANTAJOS. Informații la telefon 0723.405.484; 0740.330.609. (25711)

Monica din Timișoara. Sănătate

VALERIEI ZENA,
mi-a adus iubitul înapoi. Apelați 0257/279568; 0744. 288.220. (25818)

Roxana din Arad.

VALERIA ZENA
m-a vindecat de epilepsie. Sunați, 0257/279568; 0744. 288.220. (25818)

Cabinet stomatologic dr. RUSU ANGELA - P. F., Arad, B-dul Revoluției nr. 68, solicit prelungirea autorizației de mediu. Eventualele contestații se depun la Inspectoratul de Protecția Mediului, B-dul Dragalina 16, Arad. (25814)

DISCOTECA SPACE organizează Balul bobocilor, mese organizate, petreceri. Informații telefon 210255 sau 0722. 739.464. (25737)

SC AGROMEC TÂRNOVA SA convoacă ADUNAREA GENERALĂ EXTRAORDINARĂ pentru data de 15 octombrie 2002, ora 9, la sediul societății. În cazul în care adunarea nu este statutară, se va ține în data de 17 respectiv 18 octombrie 2002, în același loc și aceeași oră. Relații la telefon 370124. (3222595)

CITAȚII

Se citează pârâții ARDELEAN SIDONIA și GHIERE PERSIDA în proces cu reclamantul BĂLTEAN LUGOJAN GHEORGHE, pentru uzucapiune la 8.10.2002, ora 8, la Judecătoria Lipova, în dosar 343/2002. (25838)

Se citează moștenitorii lui ȘICLOVAN SIMINA cu ultimul domiciliu în Banloc, nr. 547, județul Timiș, pentru ziua de 15.10.2002, la Judecătoria Arad, în dosar 11131/2001, sala 219, pentru prestație tabulară. (3224883)

TURISM

AMAD TOURISTIK efectuează transport internațional SPANIA, ITALIA, PORTUGALIA, FRANȚA, GERMANIA, cu autocare moderne. Asigurări medicale. Rezervări zilnic, Arad, str. Cloșca, nr. 2, telefon 057 - 254453; 0721.507.080. (3252)

Pletl

Asigură zilnic transport de persoane în GERMANIA pe ruta: Passau - Regensburg - Nürnberg - Würzburg - Aschaffenburg - Frankfurt - Giéssen - Siegen - Köln - Düsseldorf - Essen - Dortmund - Deggendorf - Landshut - Mühldorf - Augsburg - Ulm - Heilbronn - Stuttgart - Pforzeim - Karfsruhe - Heidelberg - Mannheim. Călătorii în autocare noi, moderne, însoțitoare de bord, două bagaje gratuite, o masă caldă în UNGARIA. Cu plecare din KARLSRUHE: SPANIA, FRANȚA, PORTUGALIA. Intermediem asigurări medicale. Informații și înscrieri, la AGENȚIILE PLETL din: ARAD, telefon 057/252291; LIPOVA - 057/561377; 563011. (c.)

ÎNCHIRIERI

Primesc în gazdă elev (student), cameră mobilată, central, posibil pensiune. Telefon 283532. (25869)

Oferim spre închiriere SPAȚII COMERCIALE pentru magazine, depozite, producție. Telefon 281036. (c.)

Închiriez (ofer) casă central, posibilități privatizare, 250$. Telefon 236027. (25685)

Dau spre închiriere apartament 2 camere contorizat, ultracentral. Telefon 0744.498.115. (25782)

Primesc o elevă în gazdă, zona Gării. Telefon 252318. (25808)

Caut să închiriez apartament 2-3 camere, nemobilat, parțial mobilat, în stare bună, zona Podgoria-Teatru. Telefon 244222, 253107. (25841)

Ofer spre închiriere garsonieră contorizată, pe termen lung. Telefon 261443. (3224878)

Ofer spre închiriere SPAȚII COMERCIALE. Telefon 0722. 344.810. (25800)

Închiriez apartament 2 camere, pentru 2 studente, zona Romanilor Telefon 212177 între orele 9-18, 282528. (25856)

Primesc în gazdă, în zonă ultracentrală. Telefon 285713, după ora 16. (25857)

Închiriez unui băiat cameră modestă la subsol, încălzire centrală, zona Romanilor. Telefon 211275. (25888)

Închiriez apartament central, 2 camere, bucătărie, baie, încălzire centrală. Telefon 280136. (25901)

Dau în chirie tractor rutier pentru lucrări agricole și transport zona Arad, Șiria, Pâncota. Telefon 0744.764.901, 0257-254495. (25904)

Închiriez garsonieră cf. I, Micălaca. Telefon 263696 sau 0723.438.430. (25907)

Ofer spre închiriere cameră + confort, ultracentral, pe termen scurt (și cu ziua). Telefon 236191. (25915)

Ofer spre închiriere garaj în centru. Telefon 234445. (25914)

Ofer spre închiriere apartament una cameră, mobilat complet, contorizat, 100 Euro/lună. Telefon 0922.281.023. (25954)

Caut colegă de apartament (salariată) chiria avantajoasă. Telefon, seara, de la ora 18, 260621. (3224884)

PIERDERI

Pierdut carnet asigurat, eliberat de CAS Arad, pe numele Brumă Ioana. Îl declar nul. (25831)

Pierdut carnet șomaj nr. 6078/3 eliberat de Direcția Muncii Arad, pe numele Rus Irina Mihaela. Îl declar nul. (1586061)

Pierdut carnet șomaj nr. 5988/3 eliberat de Direcția Muncii Arad, pe numele Bodea Gheorghe. Îl declar nul. (1586064)

Pierdut carnet șomaj dosar 7189/3 eliberat de Direcția Muncii pe numele Martin Timotei. Îl declar nul. (1586062)

Pierdut tichet RCA ASIROM nr. 2398514 pe SC KEBO SRL. Îl declar nu. (25879)

Pierdut ștampilă rotundă cu inscripția „Asociația Familială Rus Gheorghe" localitatea Berechiu, județul Arad. O declar nulă. (25891)

Pierdut facturier seria AR ACA nr. 9188501-9188550, 1 buc; chitanțier seria AR ALC nr. 0116501-0116550, 1 buc; monetar seria AR nr. 1082301-1082500, aparținând SC LAND COM SRL. Le declar nule. (25911)

Pierdut Certificat de înmatriculare nr. F.02/132/1993, eliberat de Camera de Comerț Arad pentru A.F. TAPALAGĂ VALENTIN. Îl declar nul. (25935)

Pierdut titlu de proprietate nr. 125713/140696 eliberat de Primăria Șilindia, pe numele Hara Ioana. Îl declar nul. (3224885)

† DECESE †

Cu durere în suflet anunțăm încetarea din viață a celui care a fost tată, bunic și socru,
BOTAȘ GHEORGHE.
Înmormântarea va avea loc azi, 2 octombrie, ora 15, de la capela Cimitirului ETERNITATEA. Familia îndoliată.

Cu adâncă durere în suflet, anunțăm trecerea în eternitate a unchiului nostru,
ing. BOARIU DIMITRIE.
Înmormântarea va avea loc astăzi, 2 octombrie 2002, ora 14, la cimitirul din comuna OLARI. Dumnezeu să-l odihnească în pace! Familiile îndoliate: BOCIORT CORNELIA, GABOR MARIA.

Cu nemărginită durere anunțăm trecerea în neființă a celei care a fost
ELENA BACIU,
iubită mamă, soacră, cuscră, bunică, străbunică. Înmormântarea se va oficia azi, 2 octombrie 2002, ora 13, la Capela Cimitirului Eternitatea. Familiile: Baciu, Suciu, Monica și Radu Ghidău.

Cu adâncă durere în suflet, anunțăm încetarea din viață, după o scurtă suferință a celei ce a fost scumpa și iubita noastră mamă, bunică și soacră,
FAZEKAS ELISABETA.
Înmormântarea va avea loc joi, 3 octombrie 2002, ora 13, la Cimitirul Eternitatea. Familia îndoliată.

† SERVICII FUNERARE †

RO STYL COMPANY
SERVICII FUNERARE COMPLETE
PRODUCĂTOR SICRIE
ARAD, STR. M. EMINESCU 22, TELEFON 214.422
Magazin deschis și noaptea
OFERIM
● SICRIE 10 MODELE DE LA 800.000 LA 3.600.000
● SICRIE LUX 4 MODELE DE LA 4.500.000 LA 20.000.000
● LENJERIE DECES 6 MODELE DE LA 300.000 la 2.000.000
● CRUCE, LUMÂNĂRI, PROSOAPE, BATISTE, MÂNERE și ȘURUBURI SICRIU
OFERTĂ SICRIU FAG CRUCE RESPETE 1.500.000
APELÂND LA SERVICII: ÎMBRĂCAT, FORMOLIZAT ȘI TRANSPORT BENEFICIAȚI DE 15% REDUCERE
LA SICRIU ȘI TRANSPORTUL LA DOMICILIU GRATUIT
▼PLATA ȘI DUPĂ ÎNCASAREA AJUTORULUI DE ÎNMORMÂNTARE.
PĂREREA DVS. CONTEAZĂ!
TELEFON 094.690.121

SC „IN MEMORIAM" SRL
str. EMINESCU nr. 4
(ATENȚIE, vizavi de CINEMA MUREȘUL)
Tel. 057-211929, 093.343.964
str. ORIZONTULUI nr. 9A (Bujac)
oferă SERVICII FUNERARE COMPLETE - NON STOP.
Sicrie-modele multiple (simple-lux), sicrie import ITALIA, ACCESORII. Intermediem COLACI, COLIVĂ etc.
ÎMBĂLSĂMĂM GRATUIT (formolizat).
TRANSPORT ÎN ORAȘ GRATUIT
SERVICII: SPĂLAT, ÎMBRĂCAT
PLATA ÎN RATE.
Transport INTERN - INTERNAȚIONAL
CELE MAI MICI PREȚURI

† CONDOLEANȚE †

Colectivul SC AMET SA ARAD este alături de colegul FAZEKAȘ FERENCZ, la marea durere pricinuită de decesul mamei sale. Sincere condoleanțe familiei. (25872)

Colectivul Liceului Pedagogic „D. ȚICHINDEAL" ARAD împărtășește durerea doamnei directoare, prof. RODICA BIRĂU, la trecerea în neființă a celui care a fost tată iubitor. Dumnezeu să-l odihnească! Cadrele didactice și personalul administrativ. (25878)

Mulțumesc din inimă vecinilor mei pentru ajutorul moral și material acordat la decesul soțului meu,
TOMUȚA VASILE,
în data de 20 septembrie 2002. Mulțumesc! Soția Florica. (25881)

Sincere condoleanțe doamnei BALINT LENUȚA, la pierderea suferită de decesul tatălui. Asociația proprietari bl. 303/2, Micălaca. (25889)

Colectivul Liceului Pedagogic „DIMITRIE ȚICHINDEAL" împărtășește marea durere a doamnei director adjunct RODICA BIRĂU, pricinuită de pierderea tatălui său. Sincere condoleanțe! (25890)

Sinceră compasiune bunilor noștri cuscri Mariana și Teofil la trecerea în cele veșnice a celei care a fost
ELENA BACIU.
Să-i fie țărâna ușoară! Familia Radu și Rodica Ghidău. (25900)

Colegele din catedra de educație fizică de la Liceul Pedagogic „DIMITRIE ȚICHINDEAL" Arad sunt alături de doamna directoare, prof. Birău Rodica, la marea durere pricinuită de decesul tatălui drag. Sincere condoleanțe familiei! (25908)

Locatarii blocului A7, sc. A, sunt alături de doamna administrator, ȘOFEI MARIA și familia în durerea pricinuită de moartea mamei sale transmițându-le condoleanțe. (25917)

Prezentăm condoleanțe familiei îndurerate pentru decesul iubitei și distinsei doamne
MAGDA KAFKA.
Familiile Ghișa, Călinescu, Coșeru, Neamțu. (25933)

† COMEMORĂRI †

Astăzi se împlinesc 3 ani de când a plecat dintre noi cel care a fost soț, tată, socru, bunic,

PELE ALEXANDRU.
„Te-ai stins lumina mea frumoasă/ De-ai ști durerea cât mă apasă/ Îl rog pe bunul Dumnezeu/ Să îți țină sufletul la el./ De acolo sus de mă privești/ Să știi că-n gândul meu trăiești." Fie-i țărâna ușoară. Familia Pele. (25740)

Cu sufletele îndurerate, aprindem o lumânare la crucea ce veghează tristul mormânt al celui care a fost

GHERMAN PETRU,
acum la împlinirea unui an de când ai plecat în liniștea somnului etern, la numai 44 ani. Cine trăiește în inimile celor dragi, nu este mort, ci departe. Mereu lacrimi și flori pe tristul tău mormânt. Dumnezeu să te odihnească în pace! Familia Gherman Ioan. (25761)

S.C. SATLINE S.R.L. TELEFON 251.461, 094/507.211 SHOW ROOM ARAD, Piata Mihai Viteazul - BL. M7 - PARTER

TÂMPLĂRIE DIN ALUMINIU ȘI P.V.C.

Bd. Revoluției 10
tel. 270.525

CORAURA

Bd. Revoluției 43
tel. 228.684

montaj gratuit !!!

la mașinile de spălat

Masină automatã
600 rotații/minut
cu termostat
6.999.000 lei

Aragaz ZANUSSI
4 ochiuri
3.999.000 lei

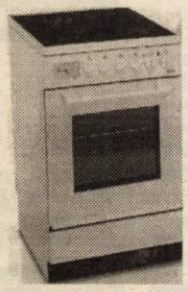

Televizor DAEWOO
51 cm cu teletext
5.999.000 lei

Vânzări ÎN RATE până la trei ani, AVANS ZERO, cu UN SINGUR GIRANT!

(2368277)

Transport gratuit până în casa ta în județ și municipiu!

CAMERA DE COMERȚ ARAD

ORGANIZEAZĂ URMĂTOARELE CURSURI:

- Contabilitate postliceal;
- Referent pentru comerț intern și internațional, postliceal;
- Inițiere în activitatea de referent resurse umane;
- Contabilitate și aplicații pe calculator;
- Inițiere în utilizarea calculatoarelor și birotică (Windows, Word);
- Declarant vamal;
- Limbi străine (engleză, italiană, franceză, germană);

Informații suplimentare la sediul CCIA Arad
Str. Clișca nr. 5, camera 31, etajul 2,
Tel.: 20.88.07; 20.88.08

(C. 39)

ELECTRONIC SHOP srl

Arad, P-ța UTA Bl. U1-2. parter. tel./fax: 0257/271123; 271642
Timișoara. Str. 16 Decembrie 1989, nr. 7, tel./fax: 0256/196845; 196684

Importator și distribuitor **Canon**

ANGAJEAZĂ

personal calificat, cu experiență în domeniile IT pentru departamentele **COMERCIAL** și **TEHNIC**

Depunerea CV-urilor se va face personal la sediul firmei din ARAD, între orele 08^{00}-17^{00} până la data de 04.10.2002.
Numai candidații selecționați vor fi contactați

(2734240)

S.C. ATLASSIB S.R.L.

NOU

TARIFE PROMOȚIONALE PE RELAȚIA ROMÂNIA - GERMANIA

Informații la AG. ARAD
0257/252.727; 0257/251.871
ARAD - AUTOGARĂ
0257/270.562; 0257/ 256.595

(1585114)

S.C TRANSDARA S.A Arad

ANGAJEAZA:

- **PAZNICI** dom. in Arad, fara destaceri disciplinare a contractului de munca, disponibilitate la program prelungit, varsta max 40 de ani
- **JURIST** studii superioare de specialitate, experienta, varsa max 40 de ani
- **INGINER AUTO** : absolvent studii superioare auto, promotia 2002

RELATII: la sedilul firmei din str. L. Rebreanu nr. 96 sau la tel: 256 309, 256 308

(C.A.)

S.C. ARTERM S.A.

Anunță **consumatorii de energie termică** că

începând cu data de 01.10.2002,
încasarea sumelor privind contravaloarea energiei termice se va face în contul 25336.E1 - 139/ROL deschis la BCR Sucursala Arad, iar **apa rece și canalul,** precum și sumele provenite prin prestarea altor servicii, se face în contul 2511.1 - 139.1/ROL deschis la BCR Sucursala Arad, sau la casieriile unității.

(2734246)

CONDUCEREA

Firmă de marketing și distribuție la scară națională pentru produse de larg consum ce promovează branduri de renume precum Ambi Pur, Kiwi, Douwe Egberts, Catch, Frisbi, Taboo și Badedas
angajează pentru sediul central din Arad

„CATEGORY MANAGER"

Postul face parte din Departementul de marketing și este direct subordonat directorului de departament.

Responsabilitățile postului:

- elaborarea strategiei și planurilor de marketing pe brand-urile alocate
- implementarea și corecția programelor de implementare a planurilor de marketing
- întocmirea și urmărirea execuției bugetelor de marketing pentru brand-urile alocate
- elaborarea politicilor de preț și distribuție pe fiecare brand în parte
- instruirea și evaluarea forței de vânzare, în domeniul marketingului
- coordonarea și monitorizarea activităților de advertising ale brandurilor alocate
- monitorizarea competitorilor brandurilor alocate și a acțiunilor acestora
- stabilirea strategiilor și tacticilor de contracarare a competitorilor

Competențele necesare:

- ▲ experiență de minim doi ani în funcții similare
- ▲ studii superioare de specialitate (marketing, advertising)
- ▲ disponibilitate pentru deplasări în țară și străinătate
- ▲ cunoștințe solide de limba engleză; limba italiană constituie un avantaj
- ▲ bune cunoștințe de operare și utilizare PC (MS Office)

Persoanele interesate vor transmite CV detaliat însoțit de scrisoare de intenție, cel târziu până la 20 octombrie 2002 pe adresa swot@go.ro sau la fax: 0257 - 21.88.38.

Numai persoanele selectate pentru interviu vor fi contactate.

(2734242)

S.C. MOBILA S.A. ARAD

B-dul Revolutiei 102, telefon 281.431

Oferă cumpărătorilor un bogat sortiment de

Mobilă

din producție internă și import Polonia

La noi găsiți pe gustul dvs. și la prețurile cele mai mici:
dormitoare, camere de zi si tineret, biblioteci, bucătării, holuri, canapele, scaune, mese, birouri, saltele tip relaxa si mic mobilier.

Prin depozitul nostru din
Arad, Calea A. Vlaicu bl. Z 28
vindem en gros
o gamă diversificată de articole de uz casnic, sport-turism, jucării și papetărie.

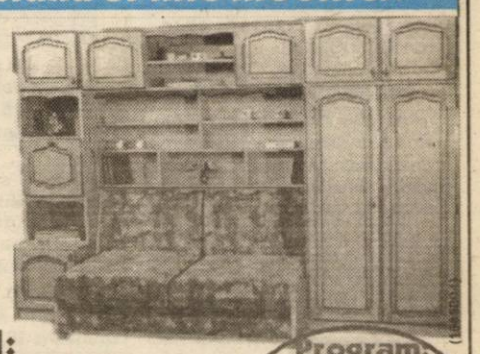

Unitătile noastre din Arad:
Calea Timisorii nr. 54, tel. 287.690
Calea Aurel Vlaicu, bl. I 3, tel. 213.173
Calea Aurel Vlaicu, bl. Z 28, tel. 289.611

Program:
luni - vineri
9 - 18
sâmbătă
9 - 13

BANCA "TRANSILVANIA" S.A.
SUCURSALA ARAD,
Str. Unirii nr. 5-7,
Tel. 057/283.122
CERTIFICATE NOMINATIVE
USD 30 ZILE
3,00 % P.A.

ADEVĂRUL

Cotidian independent Arad

Anul XIV, nr. 3726

Joi, 3 octombrie 2002 • 16 pagini • 5000 lei • e-mail: adevarul@arad.ro; adv.pub@arad.ro

BRAT Publicație auditată în semestrul II 2000 — Tiraj mediu zilnic vândut: 33.205

WEST BANK S.A.
ARAD, B-dul Revoluției nr. 88
TELEFON: 284.888; FAX: 285.202
WESTERN UNION TRANSFER DE BANI ®
Cel mai rapid mod de a primi bani din toată lumea

MODELUL CANADIAN

Dreptul arată bine. Stângu-i mișto. Fruntea înaltă, ochii pătrunzători. Frumos mi-s. În oglinda sondajului IMAS pentru sezonul toamnă-iarnă plătit de solicitant, PSD arată bine. Partidul e tot în topul intenților de vot, premierul, la capitolul politicieni demni de încredere-i în vârf dar îi suflă-n ceafă Geoană și Băsescu. Însă numărul celor ce cred că România merge într-o direcție greșită și al celor ce susțin că țara „nu merge nicăieri" e covârșitor. Cât despre Vadim, el s-a prăbușit pe-un loc șase, de unde are grijă partidul să nu-și mai revină. PRM în schimb e pe doi și tot la două procente de PNL (14%) cel recent resuscitat de Stolojan. PD își păstrează silueta suplă - 9,7%.

Sondajele fac bine la imagine. Mai afli pe unde e nevoie de puțin fond de ten ca să-ți ascunzi ridurile. Mai o tocană cu vin pentru pensionari să nu se simtă slăbiți când așteaptă la coadă după medicamente compensate, o indexare la bugetari, o subvenție, corn cu lapte, o vorbă bună. Dacă oglinda nu ne zice nimic, că-i de sticlă, strada mai fluieră: la Brașov, la sediul central al PSD. Așa-i lumea. Nu citesc toți sondajele de opinie. Vreme îndelungată, de exemplu, consilierii județeni au lecturat „nenumărate sesizări și reclamații ale cetățenilor municipiului" în legătură cu abuzurile săvârșite de societatea care se ocupă de administrarea parcărilor. Și de aceea și în calitate de victime (unii) dar și de locuitori ai Aradului, au fost nevoiți să sară la beregata contractului încheiat de colegii de la municipiu cu Parktronic. Scrisoarea adresată CLM susține ceea ce „Adevărul" a constatat de la bun început: municipiul Arad „este păgubit în mod evident în urma acceptării" clauzei ca încasările din taxele de parcare să revină doar în proporție de 30% bugetului local. Restul sunt amănunte de nenumărate ori sesizate de noi. Concluzia CJ este firească: „rezilierea contractului cu Belsirim Automotive și găsirea altui mod de taxare rezonabil, eficient și benefic pentru cetățenii orașului". În aceeași zi în care scrisoarea de protest a CJA era votată în unanimitate, Sever Puia și Bruno Masut, consilieri în comisia de monitorizare a parcărilor și-au finalizat raportul privind situația acestora. După o îndelungată analiză, ei au ajuns la concluzia că vreo 18 retușuri aduse regulamentului de parcare ar face mai „digerabil" contractul. În rest e bun așa cum e.

DORU SAVA

(Continuare în pagina 5)

Invocând „motive personale"

DIRECTORUL DIRECȚIEI SANITAR-VETERINARE, TUDOR SORIN, SOLICITĂ ELIBERAREA DIN FUNCȚIE

Pag. 4

ÎN VIZITĂ LA STUDENȚII CĂMINIȘTI

◆ Apă caldă și rece non-stop ◆ Camere cu baie proprie și cablu TV

Foto: ȘT. MATYAȘ

Pag. 10

ASTĂZI SE DESCHIDE STAGIUNEA LA FILARMONICĂ

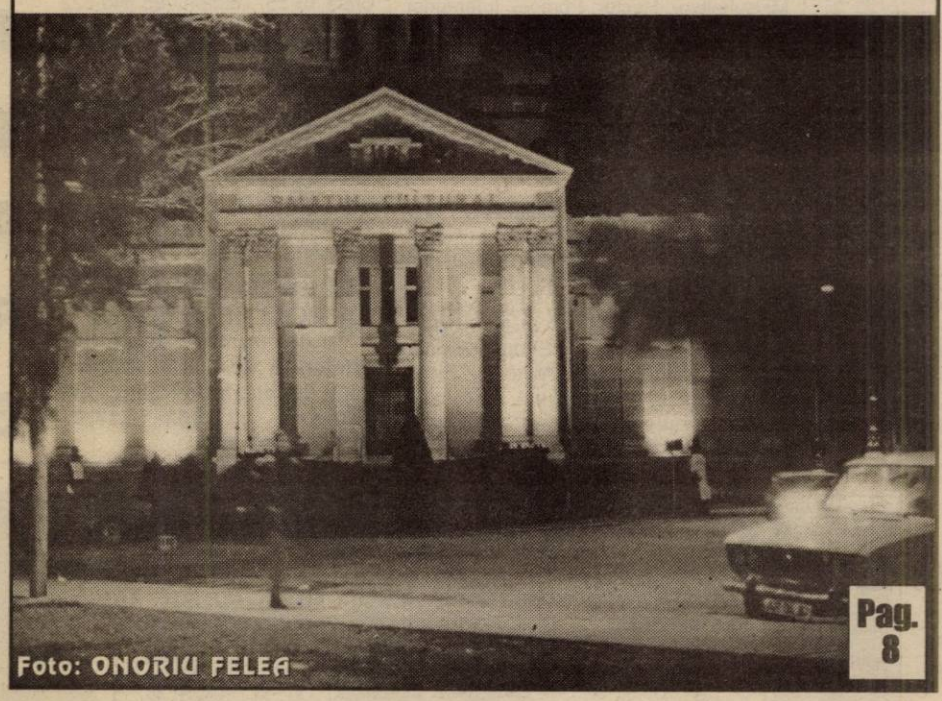

Foto: ONORIU FELEA

Pag. 8

Pag. 9

SCANDAL ÎN SISTEMUL VAMAL!

Victorie chinuită a West Petrom Arad la Timișoara

Pag. 11

Sindicatul din UTA a obținut majorarea salariilor angajaților

Pag. 4

BANCA ROMÂNEASCĂ
Sucursala Arad
(0257) 282 600
www.brom.ro

VIA Canada
Firmă de Avocați din Toronto Canada vă asistă pentru
Emigrare
Proiect S.A.,
Bd. Decebal nr. 2-4, cam. 124
Tel. 214.678

Câștiguri în lanț
Husqvarna
1 Oct. - 31 Dec. 2002
Profitați acum!!
Detalii la
281.492 280.389

ÎNCHIRIEZ SPAȚII PRODUCȚIE
500 m², 1000 m² , 1500 m² – cu toate utilitățile
TELEFOANE
272.812, 0721.269.706

Calendar

Astăzi, Soarele răsare la ora 7 și 22 de minute și apune la ora 19 și 49 de minute.

Au trecut 272 de zile din acest an. Au mai rămas 93 zile până în anul 2003.

Praznicul zilei: Biserica ortodoxă: Sf. Sfințit Mc. Dionisie Areopagistul; **Biserica greco-catolică**: Sf. M. Dionisie, Areopagistul; Sf. Martiri din Tomis.

A VENIT BARZA!

La Arad: Todoruț Cătălin Georgian, Moțoc Marta, Ghiura Beatrice, Căldărar Luisa Fernanda.

La Chișineu-Criș: Miclăuș Vichi.

La Ineu: Dobre Denisa Lorena, Pătrăuță Alexandra, Pantea Eutasia.

Cinematografe

Dacia: Raport special (SUA) 11; 14; 17; 20

Mureșul: Știri de acasă (SUA) 10; 12; 14; 16; 18

Arta: Natura umană (SUA) 16; 18; 20

Sala Mică: K-PAX (SUA) 15,30; 18

Progresul: Echipa de șoc (SUA) 15,30; 18

Evadata (SUA) 17.

Au plecat dintre noi

Ivănescu Ivanca (1926), Mărusteri Gheorghe Petru (1919), Fechete Geza (1936).

PREȚUL AURULUI

BANCA NAȚIONALĂ. Pentru gramul de aur de 24 K: prețul cu ridicata - 343.286 lei, iar prețul de achiziție - 308.957 lei. Prețuri înregistrate ieri.

PIAȚA NEAGRĂ. Aur 14 K: cumpărare - 200.000 lei/g, vânzare - 250.000 lei/g. **Aur 18 K**: cumpărare - 260.000 lei/g, vânzare - 300.000 lei/g.

Echipa de serviciu

Monica Ardelean *secretar de redacție*

Bianca Felea, Ioan Leac, Dina Rujan, Ramona Vidulescu *tehnoredactare computerizată*

Doina Jurcă, Zamfira Răzman, Aurica Telcian, Dacian Toduța *corectură*

Festivalul soliștilor de muzică populară slovacă

Începând de astăzi, Filiala Zonală Arad a U.D.S.C.R. organizează la Nădlac a IV-a ediție a Festivalului soliștilor de muzică populară slovacă **Cez Nadlak je...**

În cadrul festivalului vor avea loc două concerte desfășurate sâmbătă, 5 octombrie (orele 19,00) care va fi de fapt un concert-concurs al soliștilor din localitățile locuite de comunități slovace din România, iar (duminică orele 19,00) va avea loc concertul de gală, unde vor interpreta cântece populare slovace câștigătorii concursului din ziua precedentă și soliștii invitați din rândul comunităților slovace din Ungaria, Iugoslavia și Croația. Ambele concerte vor avea loc la Casa Culturii din orașul Nădlac.

„ADEVĂRUL" VĂ ASCULTĂ

La telefonul dimineții, 280944, între orele 9,00-12,00

Buletin pierdut. Un cetățean din Arad a găsit, ieri, un buletin pe numele Baul Marius Dumitru, domiciliat în comuna Sântana. Cel care l-a pierdut îl poate recupera de la redacția ziarului nostru, biroul „Sesizări și reclamații".

Mulțumiri. Emil Măgulescu din Arad dorește să mulțumească, prin intermediul ziarului nostru colectivului de polițiști din cadrul Serviciului judiciar, condus de inspectorul principal șef Ioan Tămaș, pentru ajutorul dat în rezolvarea unui caz. „Aș vrea să aduc mii de mulțumiri și inspectorilor Sorin Munteanu și Pavel Hălmăgean pentru profesionalismul de care au dat dovadă."

Abuz de proprietate Dimitrie Bocșa din Arad reclamă: „Sunt proprietar cu extras de carte funciară al unui teren din zona Aeroportului. Cei de la Aeroport au montat un cablu de curent acolo, ocupându-mi o parte din proprietate. Au făcut săpături distrugându-mi plantele semănate acolo. Când am încercat să stau de vorbă cu ei mi-au spus că au obținut aprobare de la primărie pentru lucrările pe care le fac. Este terenul meu, pe mine nu mă întreabă nimeni?..."

Răspuns: Singura rezolvare la problema dumneavoastră ar fi să-i acționați în judecată pentru intrare abuzivă pe proprietatea dvs.

Redactor de serviciu, **N. B.**

La telefonul după-amiezii, 280003, între orele 15.00-18.00

● **Poșetă pierdută...**

D-na Irina Tainor din Arad, ne-a contactat la redacție pentru a face un apel la simțul civic al arădenilor, în sensul că, dânsa și-a pierdut o poșetă din piele maro undeva în zona Banu Mărăcine - Andrei Mureșanu. D-na I.Tainor roagă pe cei care găsesc poșeta: „să mă contacteze la numărul de telefon **235317**, deoarece în respectiva poșetă se afla o legătură de chei foarte importantă pentru mine. Nu mă interesează atât poșeta cât mai ales legătura de chei. Rog pe cel care găsește poșeta sau legătura de chei să mă contacteze la numărul de telefon mai sus amintit. Prin intermediul ziarului d-voastră fac apel la simțul civic și la înțelegerea persoanei care mi-a găsit bunurile pierdute și o rog respectuos pe aceasta să mi le înapoieze".

Redactor de serviciu, **R.M.**

LANSARE DE CARTE

Astăzi, la orele 14,00, la Biblioteca Universitară „Tudor Arghezi" a Universității de Vest „Vasile Goldiș" (complex Zărandul) va avea loc lansarea volumului „Ghid metodologic pentru educația fizică din învățământul preuniversitar". Autori: Radoslav Romeo (decan al Facultății de Educație Fizică și Sport a Universității) și Sârbu Pavel (Inspector școlar general al I. S. J. Arad).

Meteo

Vremea va fi predominant frumoasă, dar rece noaptea și dimineața. Cerul va fi variabil. Vântul va sufla în general slab. Dimineața, pe alocuri vor fi condiții de ceață.

Temp. max.: 18 la 21°C. Temp. min.: 3 la 7°C.

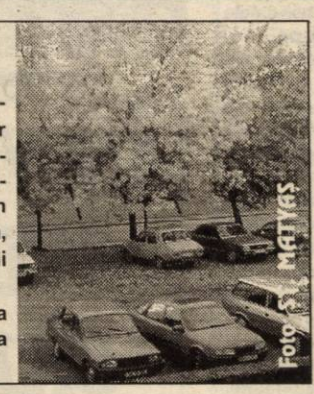

HOROSCOP

Joi, 3 octombrie

Berbec (21.03-20.04). Prudența dvs. îi va impresiona favorabil pe colegii și șefii dvs. Vi se va oferi o colaborare la o lucrare de mari proporții.

Taur (21.04-20.05). Vă rezolvați cu succes câteva delicate chestiuni profesionale.

Gemenii (21.05-20.06). Nu priviți prea mult în urmă și nu dispersați prea mult în direcții diferite. Pe plan sentimental vi se oferă o interesantă perspectivă de viitor.

Rac (21.06.-22.07). Viața dvs. se animă începând cu aceste zile, când veți avea o perioadă defavorabilă întreprinderilor financiare și relațiilor amoroase.

Leul (23.07-22.08). Această zi vă va fi favorabilă pe planul sănătății și cel profesional.

Fecioara (23.08-22.09). Atenție la ambițiile și dorințele dvs. Nu intrați în contradicție cu dvs. înșivă.

Balanța (23.09-22.10). Căutați să depășiți momentele nefavorabile cu mai mult tact.

Scorpion (23.10-21.11). Aveți proiecte mari întârziate doar de aspectul rutinier la unor sarcini cotidiene.

Săgetător (22.11-21.12). Înainte de a accepta o propunere, asigurați-vă că aceasta nu intră în contradicție cu proiectele dvs.

Capricorn (22.12-19.01). Pe plan sentimental veți avea o mare bucurie. Nu vă neglijați vechile prietenii cărora trebuie să le rămâneți fidel.

Vărsător (20.01-20.02). Sunteți tentat să optați pentru o facilitate care nu vă avantajează. Mai gândiți-vă!

Peștii (21.02-20.03). Pe plan financiar aveți tendința de a face cheltuieli mari. Aveți grijă să nu faceți datorii.

Se plătesc indemnizațiile de naștere

Începând de mâine, 4 octombrie, între orele 11 - 14, la casieria Direcției de Asistență Comunitară (sediul Cantinei municipale) se plătesc indemnizațiile de naștere. Plata acestora continuă luni, între orele 8 - 15 și marți, între 8 - 16.

Depunerea situațiilor financiare pentru 2001

Termenul de depunere a situațiilor financiare anuale pentru anul 2001, retratate în conformitate cu Reglementările contabile armonizate cu directivele europene și Standardele internaționale de contabilitate, este **30 noiembrie 2002.** Agenții economici trebuie să depună situațiile la Direcția Generală a Finanțelor Publice Arad, camera 21.

UTILITARE

PIEȚE, TÂRGURI

Astăzi, este zi de piață agroalimentară la Curtici, Sebiș, Bata, Cermei, Zădăreni, Ghioroc, Săvârșin, Secusigiu, Sântana, Târnova, Zăbrani, Zerind. Tot astăzi au loc târguri săptămânale la Curtici, Sebiș, Cermei, Săvârșin, Secusigiu, Zerind.

Mâine, vineri, se desfășoară târguri săptămânale la Ineu, Șepreuș, Șimand.

FARMACII DE SERVICIU

❒ Farmacia **REMEDIUM** Arad, B-dul Revoluției nr. 52-54. Program luni-vineri: 7,30-20,00, sâmbătă 8,00-14,00. Telefon 233195.

❒ Farmacia **TEAHAFARM**, B-dul Revoluției nr. 65. Program: luni-vineri 8-21, sâmbătă 9-13. Telefon 254.587.

❒ Farmacia **„OMNIAFARM"**, Calea Aurel Vlaicu, Bl. Z28, cu program zilnic de la orele 8,00-22,00. Telefon 271724.

❒ Farmacia **SENSI BLU, ARAD I** B-dul Revoluției nr. 43. Program non-stop, inclusiv sâmbătă și duminică. Telefon 254.527.

❒ Farmacia **SENSI BLU ARAD II** B-dul Revoluției nr. 93. Program zilnic 8-22 - inclusiv sâmbăta și duminica. Telefon 214.955

❒ Farmacia **DERYFARM 2000** str. I. Maniu nr. 12-18. Telefon: 270087. Program: zilnic 7,00-23,00.

❒ Farmacia **LIBRO PHARMA non stop** Calea Aurel Vlaicu 60-68 (lângă stadionul (UTA) telefon 212.992.

❒ Farmacia **LARIFARM**, Calea Aurel Vlaicu, la parterul blocului Z 24 are program de lucru zilnic, între orele 7,00 - 23,00, telefon 246622.

ÎNTRERUPERI DE CURENT

Joi: Zărandului, Lucreția, Caster, Tismana, Rahovei, B-dul V. Milea, nr. 1, 3, 5, 7, 9, 11, 13, 15. Str. Radu de la Afumați, Trompetei, Gladiator, Micșunelelor, Hector, Pompei, Infanteriei, B-dul I. Maniu, Ineului, Ioan Suciu. **Vineri:** Str. Gorunului, Castor, Privighetorii, Prunului, T. Ciparu, Buciumului, B-dul V. Milea - parțial, Revoluției de la nr. 63-73, I.S.D. Stația de epurare ape reziduale.

APOMETRE

Joi: Calea Timișorii, Gladiolelor, C.D. Loga, M. Cunțan, Miraj, Prislop, Lucernei, Măcesului, Furnicii, Posada, Ficusului, Piersicilor, Nalbei, Movilei, Mariș, Trifoiului, Mușcatei, Sunătoarei, Constituției, Câmpia Turzii, Borlea, Spicului, I. Lengyel, A. Endre, Merișor, Viilor, Pinului, Petuniei, Armoniei, Bicaz, Păcii, Muncii, Semenicului, Ostașului, Sulina, Orșovei, Caransebeș, Gogol, Măgheran, Pandurilor, Guttenbrun, Zimbrului, Cârgului, Lugojului, Cibinului, Munteniei, Timișului, Arieșului, Olteniei, Albinelor.

URGENȚE STOMATOLOGICE

Cabinetul de pe str. Crișan (în spate la Gionelli) are program non-stop. Telefon: 253794. Cabinetul din B-dul Revoluției nr. 62, ap. 6, asigură urgențe între orele 9,00-19,00. Telefon: 256665.

Și Cabinetul Stomatologic din Calea Victoriei nr. 7 A asigură zilnic urgențe, inclusiv sâmbăta, între orele 10-15. Telefon 095.565.622.

ADMINISTRAȚIA FINANCIARĂ

Administrația Financiară a municipiului Arad: Asistență contribuabili (impozitul pe venitul global) - telefon 280633, 280733, int. 199 între orele 8,00-12,00. Informații suplimentare la www.finantearad.ro

TELEFON DE URGENȚĂ LA POLIȚIE: 955

Noile numere de centrală telefonică ale I. J. P. (Inspectoratul Județean de Poliție) Arad: 237.170; 237.803; 237.878; 237.887; 236.858.

UTILITARE

SELECȚIE PENTRU VIITORI ACTORI

Fundația Cultural Teatrală „Școala Ludică" organizează selecție pentru membri interpreți; să cânte, recite și să danseze.

Prezența la Clubul Presei, B-dul Revoluției nr. 81, sâmbătă, 5 octombrie 2002. Telefon 254215. (Pentru „Teatrul Ludic" - Iulian Copacea).

Cursul valutar*

→ VALORI ÎNREGISTRATE IERI, 2 OCTOMBRIE 2002

Denumirea valutei	BNR	BCR		BRD		Banca Transilvania		Banca Românească		Bursa neagră	
		C	V	C	V	C	V	C	V	C	V
Euro	32580	32977	32220	32690	31950	32710	32036	32932	32932	32145	32410
Dolar S.U.A.	33125	32900	33200	32900	33200	32800	33150	32835	33210	33163	33335
Forint	134	127	134	129	136	125	135	-	-	131	135

RED CHILI
Vinuri Princiare de pe Dealurile Tohani
Magazinul vă stă la dispoziție cu băuturi pentru aniversări, banchete, nunți
Vreți să gustați o picătură din Rai? Avem Rai de Murfatlar
Țuică „RED CHILI" la cel mai mic preț
Magazinul RED CHILI din Arad zona Podgoria (lângă Miki) vă oferă cele mai rafinate băuturi la prețuri de producător

La Comisia județeană Consultativă

ZECI DE PRIMARI S-AU PLICTISIT ÎN GRUP

■ Curățenia localităților și siguranța cetățenilor n-au prezentat interes pentru aleșii locali

Nu în fiecare zi poți vedea zeci de primari din județ și alți numeroși șefi de instituții descentralizate, plictisiți până peste poate! Noi i-am găsit adunați ieri la Palatul Administrativ Arad, în cadrul unei ședințe ordinare a Comisiei județene Consultative.

Culmea este că nu prea aveau și motive să se frece la ochi, să privească pierduți pe geam, să citească presa ori să bârfească doi câte doi ba de una, ba de alta.

Pe ordinea de zi a ședinței cu pricina, Prefectura a trecut trei subiecte grele: salubrizarea localităților și Planul județean de gestionare al deșeurilor; activitatea Inspectoratului de Poliție în județ pe marginea siguranței civice; modul de elaborare a noului Cod Poștal. Să le luăm pe rând.

Din salubrizare s-a ales... praful

Din subiectul cu curățenia localităților s-a ales praful din cauza modalității de prezentare și a dezinteresului manifestat de primari. După reliefarea câtorva date generale cu privire la depozitarea anapoda a gunoaielor și cuantumurilor amenzilor aplicate de Inspectoratul de Mediu, a fost prezentat planul județean de gestionare a deșeurilor.

Planul este generos, necesar și prevede servicii de salubritate în toate localitățile, depozite zonale și stații de transfer a deșeurilor în conformitate cu toate normele Uniunii Europene. Dar mai arată și un lucru fără de care toate acestea nu vor rămâne decât pe hârtie: BANII! Din calculele efectuate de către dl. ing. Mihai Covic, inspectorul șef al Inspectoratului de Protecția Mediului reiese că, pentru toate obiectivele enumerate mai sus, este nevoie de câteva zeci de milioane de Euro. În concluzie, rămânem la opinia prefectului Ungureanu: localitățile nu arată cum trebuie. Și ce se poate face până vin milioanele de Euro? Păi, trebuie

(Dez)interes general !

puși la treabă asistații social, că altă variantă nu există. Variantă care nu le prea surâde primarilor, pentru că altfel, luau demult măsuri nu așteptau Prefectura să le-o spună.

Colaborare, nu complicitate!

La al doilea punct de pe ordinea de zi, a urcat la „tribună" comisarul Nicolae Gudiu, șeful Inspectoratului Județean de Poliție (I.J.P.) Arad. În lungul expozeu citit, comentat și adnotat de domnia sa, a informat auditoriul despre „Activitățile desfășurate de I.P.J. Arad pentru asigurarea și menținerea climatului de siguranță civică pe primele opt luni ale anului 2002".

Cifrele prezentate de comisarul Gudiu - despre realizările Poliției (civile de vreo lună) n-au avut mai mult succes decât planul de salubrizare. Cu fiecare frază enunțată de șeful Poliției, gândul primarilor zbura la Parktronic, că deh, ședință, ședință dar „oamenii cu gheara" nu dorm!

În finalul raportului s-a concluzionat că e nevoie de o mai bună colaborare poliție-autorități locale.

Prefectul Dan Ungureanu interveni din nou: **„este vorba de colaborare cu Poliția, nu de complicitate cu Poliția"**, atrase el atenția primarilor. În acel moment, un zâmbet șăgalnic apăru pe fața conducătorilor de autorități locale din județ...

Sugestii...

După ce directorul Oficiului Județean de Poștă le-a prezentat primarilor câteva date generale despre noul Cod Poștal, s-a luat o binemeritată (?!) pauză de vreo 40 de minute, apoi s-a revenit la discuții despre pregătirea de iarnă.

Înainte de aceasta, prefectul Dan Ungureanu a dat cuvântul expertului guvernamental Marcel Miclău, ca reprezentant al Ministerului Administrației Publice care răspunde de județele Arad și Timiș.

„Eu, ca reprezentant al Ministerului Administrației Publice, împreună cu Prefectura și Consiliul județean Arad vom încerca să îmbunătățim activitatea în administrație pe baza problemelor arătate de dumneavoastră", le-a transmis el primarilor din județ. Primari pe care îi va controla, dar va lucra cu ei pe baza de sugestii. Ce efect vor avea sugestiile la cât de plictisiți s-au dovedit aleșii, vom vedea.

NICOLAE OPREAN
Foto: ONORIU FELEA

ACCIDENT GRAV, LA VINGA

În noaptea de 2 octombrie a.c., în jurul orei 2,40, pe DN 69, pe raza localității Vinga, **Adrian Dumitru Bălulescu**, de 32 de ani, din Timișoara, în timp ce conducea autoturismul cu numărul TM-08-GLA, a surprins și accidentat grav pe **Dumitru Dume**, de 37 de ani, din Vinga, aflat în stare avansată de ebrietate, care s-a angajat în traversarea drumului național prin loc nepermis și fără să se asigure.

DISTRUGERE

Ion Marius Clej, de 26 de ani, din Buteni, este cercetat pentru săvârșirea infracțiunii de distrugere. Acesta, în noaptea de 29/30 septembrie, a distrus un geam de la locuința lui **Ioan Dărău**, din aceeași localitate.

ÎN AREST

Gheorghe Zoltan Minea, din Arad, a fost reținut și introdus în arestul Poliției, având de executat 40 de zile de închisoare contravențională, pentru tulburarea ordinii și liniștii publice. Din același motiv și de aceeași pedeapsă „beneficiază" și **Aurel Marian Roșoga**, din Arad, ca și **Rodica Lăcătuș**, tot din Arad, care va sta la „răcoare", tot pentru încălcarea Legii 61/ 1991.

TEREN BUN, VÂNDUT DE DOUĂ ORI

Iosif Mocuța, de 65 de ani, din Arad, este cercetat pentru comiterea infracțiunii de înșelăciune, întrucât, în calitate de proprietar al unui teren de 5000 de mp, situat lângă varianta ocolitoare N-V a municipiului Arad, l-a vândut, în anul 1995, unei persoane, după care, în ianuarie 2001, l-a revândut cetățenei **Maria Feher**, din Arad, cu suma de 11.000.000 de lei.

ACCIDENT, CU PĂRĂSIREA LOCULUI FAPTEI

În data de 1 octombrie a.c., în jurul orelor 19,00, în Piața Avram Iancu, din muncipiu, **Viorica Alexandrina Buniov**, de 44 de ani, din municipiu, în timp ce circula cu bicicleta, a fost acroșată și accidentată ușor de un autoturism al cărui conducător auto a părăsit locul accidentului. După mai puțin de două ore de verificări, autorul accidentului a fost identificat. Este vorba de **Ileana Grad**, de 19 ani, din Arad, elevă la Liceul Agricol, care s-a aflat la volanul autoturismului Dacia 1300, cu numărul 5-AR-8435, implicat în accident. Cercetările sunt continuate de cadrele Biroului Poliției Rutiere, în vederea stabilirii tuturor împrejurărilor care au condus la producerea accidentului. Indiferent însă de rezultatul acestora, conducătoarea auto va fi cercetată sub aspectul săvârșirii infracțiunii de părăsire a locului accidentului, fără încuviințarea organelor de Poliție.

INFRACȚIUNI LA FRONTIERĂ

Călăuză olandeză la Nădlac

● La aproximativ 50 metri de linia de frontieră, au fost depistați și reținuți doi cetățeni străini: cetățeanul olandez Yucez K., de 31 de ani și cetățeanul turc Settat T., de 35 ani. Din cercetări a rezultat că cetățeanul olandez a intrat în România legal, în scop turistic întâlnindu-se întâmplător cu cetățeanul turc, care de asemenea a intrat legal în România. Acesta din urmă i-a povestit că dorește să ajungă în Occident, pentru a-și găsi un loc de muncă, dar că nu poate trece în mod legal frontiera din România în Ungaria, întrucât nu posedă viza maghiară. Cetățeanul olandez a fost de acord să îi indice turculuiui direcția spre frontieră, conducându-l până în apropierea acesteia, unde au fost reținuți de către polițiștii de frontieră.

Cetățeanul olandez este cercetat sub aspectul săvârșirii infracțiunii de călăuzire în vederea trecerii ilegale a frontierei de stat, iar cetățeanul turc pentru săvârșirea infracțiunii de tentativă de trecere ilegală a frontierei de stat.

Tot aproape de „arătură"

● La o distanță de 300 de metri de linia de frontieră de pe raza orașului Nădlac a fost depistată și reținută cetățeana romăncă Ioana B., în vârstă de 48 ani, domiciliată pe raza județului Giurgiu. Aceasta a declarat că dorea să ajungă în Ungaria pentru a-și găsi un loc de muncă dar nu posedă pașaport, astfel că a luat hotărârea de a trece ilegal frontiera din România în Ungaria. „I s-a întocmit dosar penal pentru tentativă de trecere ilegală a frontierei de stat", ne-a mai informat dl. subinspector Robert Iudt, purtătorul de cuvânt al Inspectoratului județean al Poliției de Frontieră Arad.

PERDAF

Prefectul Dan Ungureanu s-a supărat pe primarii din județ care-i sfidează ordinele: **„Am stabilit să faceți recensământul tractoarelor. Nu s-a făcut. Nimeni nu întreprinde nimic. Am discutat, am stabilit și cu asta am rămas. Dacă aveți impresia că am uitat, vă înșelați"**, s-a adresat Dan Ungureanu primarilor din județ întruniți ieri în cadrul ședinței ordinare a Comisiei Județene Consultative.

Atenționarea cu pricina a fost însoțită de altele care au vizat o serie de aspecte ale activității administrațiilor locale.

N. O.

Înșelăciune

A fost depistată, reținută și introdusă în arestul Poliției Daniela Mirela Ciurea, de 35 de ani, din Oradea, județul Bihor, urmărită general, care are de executat un mandat de patru ani și șase luni de închisoare, pentru înșelăciune.

CREȘTE VERTIGINOS NUMĂRUL AGENȚILOR DE PAZĂ!

În cursul lunii septembrie, 27 de persoane au absolvit cursul de calificare-recalificare în meseria „de agent de pază, control, acces, ordine și intervenție".

„De asemenea, au fost începute în această lună alte cinci cursuri de calificare-recalificare. Este vorba de trei cursuri de calificare de agent de pază, un curs de tapițer și unul de operator confecționer industrial încălțăminte", ne-a informat d-na **Claudia Miuțescu**, purtătoarea de cuvânt a Agenției Județene pentru Ocuparea Forței de Muncă (AJOFM) Arad.

În prezent, prin intermediul AJOFM Arad se găsesc în derulare opt cursuri de calificare-recalificare și perfecționare, la care participă 159 de persoane. 47 dintre aceștia provin din rândul șomerilor.

Diplomele obținute la absolvirea cursurilor sunt recunoascute de către Ministerul Muncii și Solidarității Sociale.

N. O.

DECEDAT, ÎN CABINA MAȘINII

În data de 1 octombrie a.c., la orele 10,00, a fost găsit decedat, în cabina unui camion, în garajul firmei „Eurotrans" Șiria, **Ioan Batagă**, de 38 de ani, din Bischia, județul Timiș, conducător auto la firma respectivă. În urma verificărilor efectuate, s-a stabilit că acesta a decedat prin asfixiere, cu emanațiile flăcării unei butelii de voiaj, folosită de către acesta pentru încălzirea cabinei. A fost anunțat medicul legist, pentru stabilirea exactă a cauzelor decesului.

Invocând „motive de ordin personal”

DIRECTORUL DIRECȚIEI SANITAR-VETERINARE, TUDOR SORIN, SOLICITĂ ELIBERAREA DIN FUNCȚIE

În cursul zilei de ieri am aflat că dl. dr. Tudor Sorin, directorul Direcției Sanitar-Veterinare Arad, a solicitat ministrului de resort, Ilie Sârbu, eliberarea din funcție. Domnia-sa nu a dorit să comenteze care au fost motivele acestei solicitări, precizându-ne doar că „este vorba despre motive de ordin personal”.

Pentru informarea cititorilor menționăm că dr. Tudor Sorin este unul dintre directorii cu cele mai îndelungi state de serviciu în această funcție din țară, specialist recunoscut în domeniu și cadru universitar la Universitatea „Aurel Vlaicu” din Arad.

DORU SINACI

Sindicatul din UTA a obținut majorarea salariilor angajaților

Ieri, sindicatul din societatea UTA a reușit să obțină, în cadrul negocierii cu Consiliul de Administrație a noului contract colectiv de muncă, o majorare de salarii pentru angajații societății. „Am negociat salariul minim pe societate la 2,7 milioane de lei. Practic, începând cu 1 octombrie, salariul fiecărui angajat crește cu 900.000 de lei. Se poate spune că sindicatul a reușit chiar mai mult decât și-a propus”, declară Lucian Lagșaghi, președintele CNSLR Frăția Arad (prezent și el la negocieri) confederație sindicală la care e afiliat sindicatul din UTA.

Cum, în cadrul negocierii contractului colectiv de muncă negocierea salariului e partea cea mai grea, se poate spune că la UTA aceasta a fost depășită.

Negocierile continuă, fiindcă mai sunt și alte aspecte de lămurit. Tocmai de aceea, dacă apar neconcordanțe în cerințele sindicatului și oferta conducerii, primul nu exclude posibilitatea declanșării grevei.

GERLINDE KNAP

ELEVUL CARE A MURIT PE TERENUL DE FOTBAL SUFEREA DE CARDIOMIOPATIE CRONICĂ

Elevul de 17 ani, de la liceul "Csiky Gergely din Arad, care a murit, marți seara, pe terenul de fotbal, în timpul unui meci, suferea de cardiomiopatie cronică, o boală degenerativă a inimii, au stabilit medicii legiști, în urma autopsiei.

Medicii legiști din Arad afirmă că boala putea fi depistată în timpul controlului general care s-a efectuat înainte de campionatul de mini- fotbal la care a participat elevul doar dacă se făcea o cardiografie.

Elevii și profesorii de la Liceul "Csiky Gergely" au ținut, miercuri, cîteva momente de reculegere în memoria lui Janos Ferko, care era elev în clasa a XI-a.

Foștii colegi spun că băiatul se număra printre cei mai buni jucători de fotbal din școală, motiv pentru care vor și continua campionatul de mini-fotbal început marți, chiar dacă inițial s-au gîndit să întrerupă competiția.

Marți seara, în timpul campionatului de mini-fotbal între liceele arădene, Janos Ferko a fost introdus pe teren la finalul primei reprize. Profesoara de sport spune că în pauza meciului a vorbit cu el, dar nu a observat nici un semn că acesta ar fi obosit sau s-ar simți rău. La mijlocul celei de-a doua reprize, însă, Janos s-a prăbușit, spre stupefacția colegilor, care nu înțelegeau ce se întîmplă. Copilul avea fața învinețită și era inconștient. Cu toate că o mașină a Salvării a sosit în numai patru minute, medicii nu au reușit resuscitarea, care a durat cîteva zeci de minute.

Janos Ferko va fi înmormîntat în cursul zilei de azi, iar pe ultimul drum va fi condus de toți colegii și membrii echipelor participante la campionat.

SANCȚIUNI ÎN CAZUL PROFESOAREI DE LA GENERALĂ 10

Conducerea Școlii Generale numărul 10 din Arad a constituit, miercuri, o comisie de anchetă, care va stabili pedeapsa disciplinară aplicabilă profesoarei de franceză Adriana Șandor care a învoit-o pe elevă de la oră pentru a-i face un serviciu.

"Profesoara a recunoscut că le cerea elevilor alimente, motiv pentru care, pe linie administrativă, a fost sancționată deja cu suspendarea salariului de merit și a orelor de dirigenție, care reprezintă 25 de procente din salariu", a declarat Clara Pietrică, directoarea școlii unde a avut loc incidentul.

Profesoara a fost informată despre înființarea comisiei și a primit un răgaz de 48 de ore pentru a-și pregăti apărarea, urmînd ca vineri sau luni să fie audiată.

Polițiștii nu au reușit, pînă în prezent, să-i identifice pe cei trei agresori.

LIGA CAMPIONILOR

Grupa A

Auxerre - Arsenal 0-1
Eindhoven - Dortmund 1-3

Grupa B

Liverpool - Spartak M. 5-0
Valencia - F.C. Basel 6-2

Grupa C

AEK Atena - Real M. 3-3
R.C. Genk - A.S. Roma 0-1

Grupa D

Inter Milano - O. Lyon 1-2
Rosenborg - Ajax 0-0

INVITAȚIE LA DRUMEȚIE

Sub genericul „Veniți cu noi!” iubitorii de drumeție sunt invitați în zilele de 5-6 octombrie 2002 într-o excursie pe traseul: Milova-valea Milovei-creasta principală-vf. Livorscu (558 m) - valea Velica-tabăra Căsoaia-valea Șoimoșului-Șoimoș Radna, în lungime de 16 km. sâmbătă și 17 km. duminică. Conducător de grup: Hălmăgean Marian. Cei care vin doar pentru o zi vor parcurge traseul parțial și vor fi conduși de Fazekas Ștefan. Plecarea din Arad va avea loc sâmbăta, cu trenul, de la ora 7,50 până la Milova, iar întoarcerea se va face în două etape, la alegere: sâmbăta sau duminica, la ora 18,58. Cazarea - la tabăra Căsoaia. Cheltuieli de transport și cazare: 107.000 lei. Participanții sunt rugați să aducă saci de dormit, bidon pentru apă, pelerine. Întâlnirea cu grupul va avea loc cu 30 de minute înainte de plecarea trenului, în fața stației CFR Arad.

JOI, 3 OCTOMBRIE 2002

TVR 1

7,00 Bună dimineața, România!
10,10 Avanpremieră
10,15 Seară de seară - rel.
11,20 Oferta lui Leo - rel.
12,20 Așa e viața - s., rel.
13,10 Corect
13,15 Pasiuni - s.
14,00 Jurnalul de prânz
14,25 Avanpremieră
14,30 Memorialul durerii
15,15 Eveniment
16,00 Convietuiri
16,30 Panorama
17,05 Așa e viața - s.
17,50 Știri
17,55 Oferta lui Leo (I)
18,30 Mini jurnal. Știri pentru copii
18,35 Oferta lui Leo (II)
19,00 Jurnal * Meteo * Sport
19,40 Fotbal. Cupa UEFA: Herrenveen-FC Național
21,00 Fotbal. Cupa UEFA: Rapid-Vitesse Arnhem
23,00 Jurnalul de noapte
23,30 Interes general
0,30 Eveniment - rel.
1,15 Memorialul durerii - rel.
2,00 Jurnalul - rel.

TVR 2

8,15 Tradiții - rel.
8,45 Desene animate - rel.
9,10 Lumea lui Chiț-chiț - rel.
10,05 Diminețile unui bărbat cuminte
12,15 Drumul spre Avonlea - s.
13,10 Tribul - s.
13,45 Desene animate - rel.
15,05 Toți, împreună
15,50 Tribuna partidelor...
16,25 Afaceri la cheie
17,05 B.R.I.G.A.D. - s.
18,00 Știri regionale
18,15 Gura presei
18,30 Economia încotro
19,00 Lege pentru toți
19,30 Banatica - emisiune în limba sârbă
20,05 Surprizele științei
21,00 Captiv în viitor - s.
21,45 Amicii - dramă, Anglia, 1999
23,25 Tată, am încurcat-o! - s. rel.
0,15 Fețe

PRO TV

7,00 Teo - rel.
8,00 Știrile Pro TV - Ziarul dimineții tale
9,15 Tânăr și neliniștit - s. rel.
10,15 Sub semnul întrebării - rel.
11,15 Meci din Liga Campionilor UEFA - rel.
12,55 Știrile Pro Tv
13,00 13-14 cu Andrei Gheorghe
14,00 Criminaliștii - s.
16,00 Tânăr și neliniștit - s.
17,00 Știrile Pro TV
* Urmărire generală
17,45 Teo
19,00 Știrile Pro TV
20,00 Arma dreptății - s.
21,00 Alias - s.
22,00 Știrile Pro TV
22,30 Familia Bundy - s.
23,15 Marcă înregistrată
23,45 Hoața - comedie, SUA, 1987
1,45 Direct de la Hollywood
2,45 Operațiune de salvare - dramă, SUA, 1998
4,00 13-14 cu A. Gheorghe - rel.

TV ACASĂ

6,00 Între iubire și ură - s. rel.
7,45 Învață spaniola cu Victor - rel.
8,00 Doctorul casei - rel.
8,15 Povești adevărate - rel.
8,45 Căsuța poveștilor
* Teleshopping
9,15 Secretul iubirii - s. rel.
10,15 Terra nostra - s. rel.
11,15 De 3 x femeie - rel.
12,05 2 + 2 - rel.
12,15 Clona - s. rel.
13,15 Dragoste și putere - s. rel.
13,45 Femei înșelate - s.
15,00 Club 700 - emisiune despre credință și religie - rel.
15,30 Betty cea urâtă - s.
16,30 Terra nostra - s.
17,30 Între iubire și ură - s.
19,20 Doctorul casei
19,30 Povești adevărate
* Vremea de acasă
20,00 Secretul iubirii - s.
* Vremea de acasă
21,00 De 3 x femeie
21,50 2 + 2
22,00 Clona - s.
23,00 5' shopping - Dana Săvuică te ajută să alegi fără să alergi
23,05 Dragoste și putere - s.
23,30 Povești adevărate - rel.
0,00 Învață spaniola cu Victor - rel.
0,15 Muzica de Acasă - rel.

HBO HBO

8,00 Pe platourile de filmare
8,30 Nemuritorii - av. Rom. 1974
10,20 What's Love Got to Do With it - biografic, 1993
12,25 Răzbunarea lui Beck - thriller, Suedia, 2001
14,05 O mamă perfectă - dramă, 1988
16,00 Mirajul scenei - dramă, 2000
18,00 Cântecele unor vremuri obișnuite - dramă, 2000
19,30 Pe platourile de filmare
20,00 Titanii - dramă, 2000
22,00 Mintea unui bărbat însurat - s.
22,35 Ucide-mă mai târziu - com. romantică, 2001
0,05 Proiectul Blair Witch 2 - horror, 2000

PRIMA TV

7,00 Prietene și rivale - s., rel.
8,00 Zid
11,30 Poliția în acțiune - rel.
11,55 Clip Art
12,00 Cronica cârcotașilor - rel.
13,30 Desene animate
14,00 Copiii spun... - rel.
14,30 Vrei să fii miliardar? - rel.
15,00 În familie - s. rel.
15,30 Nemuritorul - s.
16,30 Prietene și rivale - s.
17,30 M. A. S. H. - s.
18,00 Focus
19,00 Ora lui Ianțu * Copiii spun lucruri trăznite * Vrei să fii miliardar?
20,00 În familie - s.
20,30 Reuniunea de clasă
22,30 Focus plus
23,15 M.A.S.H. - s., rel.
0,00 Nemuritorul - s.
1,00 În familie - s., rel.
1,30 Focus

ANTENA 1-TV ARAD

7,00 Observator
* Sport
8,00 Cafeaua cu sare
9,00 Știri TVA - rel.
9,30 Emisiune în limba germană - rel.
10,00 Isabella - s., rel.
11,00 Maria Emilia - s.
13,00 Știrile amiezii
13,15 Detectivii Hart - s.
14,00 Pavilionul - dramă, SUA
16,00 Pactul de stabilitate
16,30 Publicitate, Promo
16,45 Știri TVA
17,15 Isabella - s.
17,50 Babilonia - emisiune prezentată de Augusta Dumitrașcu
19,00 Observator
* Sport * Meteo
20,00 Ucigași de schimb - thriller, SUA, 1998
21,57 Publicitate, Promo
22,00 Observator
22,15 Știri TVA
22,30 Marius Tucă Show
0,00 Bette - s.
0,30 Observator
1,30 Ucigași de schimb - f. rel.
3,30 Marius Tucă Show - rel.
5,00 Bette - s. rel.
5,30 Babilonia - rel.

TV RCS

9,00 Rock on the Earh - divertisment
9,30 Știri 1 - rel.
10,10 5 minute de carte
10,15 Tradiții și folclor
10,30 Neon Rider - s.
11,15 Dulce ispită - s. rel.
12,00 O oră cu Dani Dascălu - rel.
13,00 Știrile RCS 2
14,10 5 minute de carte
14,15 Videoclipuri
14,30 Dulce ispită - s., rel.
15,15 Videoclipuri
15,30 Joia populară
16,30 Emisiune în limba maghiară
17,30 Știrile RCS 1
18,10 5 minute de carte
18,15 Videoclipuri
18,30 Atitudini
19,30 Amintiri din anii 1970
20,30 Emis. Mega Bit
21,00 Canguros - s.
21,45 Videoclipuri
22,00 Știrile RCS 2
22,40 Fotografia ucigașă - f.
24,00 Închiderea programului

B1 TV

7,00 Espresso
10,00 Philly - s.
11,00 Star Trek - s. rel.
12,00 La Strada
12,30 Știri
13,00 Nașul - rel.
14,30 Prințul din Bel-Air - s. rel.
15,30 Fotbal - rel.
17,00 Prințul din Bel-Air - s.
18,00 La Strada
18,30 Știri
19,30 Întâlniri cu Mihaela Rădulescu
21,30 Știri
22,00 Nașul. Talk-show
23,30 Star Trek - s.
0,30 Știri
1,00 Fox News

TELE 7 ABC

7,35 Telejurnal - rel.
8,05 Videoclipuri
11,00 Tentații - rel.
12,00 Documentar DW - rel.
13,00 Videoclipuri
14,00 Apel: Crimă - s., rel.
15,35 Videoclipuri
16,30 Locul tainic - rel.
17,00 As Show - rel.
18,00 Doc. DW
18,30 Telejurnal
19,00 Doc. DW
19,30 Silver Canion - f. SUA
20,50 Învingătorul cu adevărat - f. SUA
21,40 Jazz
22,25 Loto. Pariul trio
22,35 Documentar DW - rel.
23,00 Telejurnal - rel.
1,00 Activ FM

REALITATEA TV

Știri transmise din 30 în 30 min.
6,45 Trezirea la realitate
10,00 Engligh News
10,15 Business Class - rel.
10,40 Domus - rel.
11,30 Tendințe - rel.
12,40 Convorbiri - rel.
14,40 Documentar
16,15 În centrul atenției
17,15 În fața națiunii
19,15 Realitatea zilei
19,30 30 minute cu Mircea Badea
20,15 Esențial
21,40 Monologuri cu Oreste
22,15 Zece și un sfert
23,30 Restrospectiva zilei
23,45 Dan Holland
0,00 English News

Redacția Adevărul nu își asumă răspunderea pentru modificările ulterioare intervenite în programele TV

SĂ DAI VRABIA DIN MÂNĂ...

... Pe cea de pe gard, în înțelepciunea populară, este taxată drept o prostie. Probabil că la această oră o fi ajuns la această concluzie și deputatul Creț Nicoară, independent deocamdată, dar doritor de PSD.

Creț Nicoară a optat pentru PRM pentru că în PDSR nu-l voia Avram Crăciun, cu care a avut un conflict de notorietate publică la începutul anilor '90. Ascensiunea în PRM a fost rapidă, în scurt timp Creț Nicoară ajungând în fruntea organizației județene a PRM. Au urmat câteva lupte pentru putere în partid, bătălii în care Creț Nicoară, cu ajutorul Bucureștiului, dar și cu ajutorul propriei minți, reușește să-și elimine rând pe rând adversarii și rămâne stăpân unic și sigur pe moșia PRM din Arad. Chiar dacă la București mai era bruiat de unii sau alții, Creț Nicoară nu avea de ce să-și facă griji.

Prost sfătuit și părăsind diplomația și mintea de care a dat dovadă până a ajuns deputat și președinte de filială județeană, Creț Nicoară o rupe cu partidul care l-a făcut om și rămâne cu fundul în baltă. Pentru că partidul la care vrea acum Creț Nicoară pur și simplu nu-l vrea. Din motive foarte clare. Fostul deputat peremist este considerat prieten al deputatului Dorel Zăvoianu. Or, se știe bine care este situația acestuia în partid: cu un picior afară. Dacă pesediștii nu-l vor pe Dorel Zăvoianu e lesne de înțeles de ce nu-l vor nici pe prietenul său Creț Nicoară. Iar dacă ne mai gândim și la faptul că A. Crăciun mai are încă un cuvințel de spus în PSD Arad, lucrurile sunt clare.

E greu de spus ce l-a determinat pe deputatul Creț Nicoară să facă mutarea (greșită) pe care a făcut-o renunțând la siguranța pe care i-o oferea statutul său în cadrul PRM. Pentru că e greu de crezut că vorbele lui Hrebenciuc, cu eventuale promisiuni l-au putut determina să facă acest pas fatidic. Iar gândul că cineva din familia sa ar fi putut obține un post râvnit la Moneasa, bazat tot pe promisiuni vagi, iarăși nu poate fi o cauză a părăsirii unui loc sigur pentru un post nesigur. Să nu mai vorbim de faptul că eșecul taberei Zăvoianu-Pele era destul de previzibil la data când Creț Nicoară a luat decizia de a părăsi PRM-ul.

Cert este că actuala conducere a organizației pesediste arădene nu-l vrea pe Creț Nicoară. Încercarea sa de a intra pe ușa din spate nu i-a ajutat la nimic. Organizația de la Moneasa, chiar dacă-l primește în rândurile sale, nu-l poate și impune în conducerea structurilor județene de partid. Creț Nicoară va rămâne un simplu membru de partid, eventual așteptând ca Dorel Popa și echipa sa să clacheze cumva. Oricum, la această oră e greu de crezut că acest lucru se va întâmpla. Totul depinde de prestația de primar a lui Dorel Popa. O administrație reușită a lui Dorel Popa înmormântează pe cel puțin șase ani speranțele lui Creț Nicoară, care are și el o vârstă anume. În schimb, un eșec al administrației Dorel Popa ar mai oferi niscai speranțe pentru Creț Nicoară, Dorel Zăvoianu și alți marginalizați din partid. Și asta în cazul în care PSD rămâne un partid monolit, căci altfel iarăși se mai ivesc de doi bani speranță pentru adversarii lui Dorel Popa.

Și totuși, e greu de înțeles cum a optat Creț Nicoară pentru iluzii și speranțe deșarte cât timp era unul dintre cei mai siguri pe propria soartă dintre politicienii arădeni.

I. IERCAN

Deputatul Dorel Zăvoianu este de părere că

ACTUALA CONDUCERE PSD ARAD BULVERSEAZĂ TOT JUDEȚUL

– Domnule deputat, prin Arad se vorbește despre existența unei „liste negre", întocmită de noua echipă de conducere a PSD Arad, listă care cuprinde aproximativ zece directori de instituții descentralizate, propuși pentru a fi schimbați din funcții. Cum comentați acest lucru?

– În primul rând, actuala conducere a PSD Arad reprezintă o adunătură de curente politice care au sugrumat aproape în totalitate social-democrația. Există acolo monarhiști, țărăniști, liberali, aperiști, ufediști etc. și singurul lor liant este comunitatea de interese economice, mai mult sau mai puțin personale. Acum, după ce s-au cățărat în fruntea organizației, doresc să-i schimbe din funcții pe directorii propuși în mod democratic de PSD Arad în anul 2000 și să-și instaleze oamenii de casă, care le slujesc interesele. Din câte cunosc, directorii care au fost propuși în funcțiile descentralizate în anul 2000 nu numai că au avut acceptul organizației județene PSD și au susținut concursuri pentru funcțiile pe care le-au obținut, dar au fost selectați după criteriul capacităților profesionale fiind totodată și activiști ai partidului, recunoscuți în teritoriu. Or, să vii acum și să schimbi profesori universitari cu felceri comunali sau să propui în fruntea organismelor guvernamentale județene oameni care în urmă cu câteva luni blamau pe toate gardurile partidul de guvernământ, înseamnă că nu dorești decât să bulversezi tot județul Arad și să slăbești din temelii organizația județeană a PSD. În aceste condiții, mai mulți directori - adevărate personalități în domeniile lor de activitate -mi-au declarat că sunt dispuși să renunțe, nemaisuportând presiunea care se exercită asupra lor de anumiți indivizi dubioși și diletanți, care și-au propus să discrediteze programul politic pe care partidul de guvernământ dorește să-l aplice. Această ruptură grosolană care este pe cale să se producă în managementul instituțiilor descentralizate tocmai la jumătatea mandatului guvernamental, va avea repercusiuni deosebit de grave în județul nostru. Îmi exprim speranța că domnii miniștri

vor analiza cu maximă responsabilitate aceste acte de vendetă politică și nu vor cădea în capcana profitorilor de ocazie, care se pare că n-au alt gând decât să compromită în ochii arădenilor tot ceea ce ține de PSD și de doctrina social-democrată.

DORU SINACI

PUNR-iștii vor depune

„JURĂMÂNTUL CĂTRE NAȚIUNE"

Conferința de presă de ieri a PUNR a fost organizată în urma participării la ședința Biroului Permanent Central, de la Turda. Nu insistăm asupra acestuia, întrucât am relatat deja despre lucrări. Cei doi participanți de la Arad, Emil Roman și Teodor Mihuț, au adăugat doar câteva elemente noi. Spre exemplu, înainte de a participa la manifestările de la Alba Iulia pe 1 Decembrie, PUNR-iștii vor depune, în catedrala ortodoxă de la Brașov, „Jurământul către națiune". Am aflat, de asemenea, că la ședința Biroului Permament Central nu s-a discutat nimic despre demisia lui Valeriu Tabără, fostul președinte al PUNR. ● În altă ordine de idei, Emil Roman spune că PUNR a constatat că împotriva sa, ca și împotriva altor partide, s-a instaurat un adevărat „complot al tăcerii": „despre unele partide, printre care și PUNR, nu se vorbește nici de bine, nici de rău".

● „Lupta surdă" a lui Năstase cu Iliescu

Ioan Moș, președintele PUNR Arad, consideră că sondajul recent publicat în presă demonstrează că **„lupta surdă și oarbă între premierul Năstase și președintele Iliescu continuă. Năstase face tot posibilul să o prelungească, pentru că este în scădere de popularitate din cauza situației grave în care se găsește țara"**. ● Ioan Moș a intervenit în mai multe rânduri când s-au discutat problemele referitoare la administrația locală, considerând că **„Primarul Dorel Popa a tras pe sfoară Aradul. Din păcate, alături de el mai sunt și 25 de consilieri care ori sunt pasivi, ori părtași la ceea ce face. Populația tace și suferă, în loc să reacționeze vehement. În loc să profite de drepturile pe care le au conform legii, populația se lasă păcălită la urne și după aceea suferă patru ani, până când vine altul care o trage pe sfoară."**

Moș spune că a vrut să adune semnături pentru a cere suspendarea primarului Dorel Popa, dar oamenii au rămas nepăsători la idee.

SIMION TODOCA

Emil Roman, secretar executiv al PUNR:

„ÎN ADMINISTRAȚIE SE FAC LUCRURI NEGÂNDITE"

La conferința de presă de ieri a PUNR, secretarul executiv Emil Roman, consilier județean, a luat în discuție mai multe aspecte ale activității administrației locale, considerând că „în administrație se fac lucruri negândite". Spre exemplu, în problema CET-ului, nimic nu este clar, firma americană cu care s-a semnat contractul în participațiune este astăzi dintr-un stat american, iar mâine, din altul. Chiar dacă lucrurile ar fi în regulă cu firma americană, tot ar fi multe altele în neregulă cu CET-ul. De exemplu, spune Roman, s-a anunțat că se vor investi bani pentru terminarea centralelor II și III. **„La ce mai este nevoie de încă două centrale, din moment ce nici măcar prima nu are desfacere pentru cât poate produce? S-a gândit cineva la acest lucru? Nu s-a gândit nimeni. Apoi, eu nu spun că nu era nevoie să se reglementece problema parcărilor, dar ceea ce se petrece demonstrează cu prisosință că nimeni nu a gândit înainte, ci s-a votat cu ochii închiși. Consilierii habar nu au avut ce semnează."** Roman spune că și la nivel național se fac lucruri care ies prost, din cauză că nu sunt suficient gândite înainte. Exemplu, operațiunea „laptele și cornul" este o idee bună, dar nu a fost calculată ca lumea, ieșind prost.

S. TODOCA

Vicepreședintele OTRM a trecut la PD

Vicepreședintele la nivel național al tineretului peremist, Adrian Mureșan a anunțat că Ciprian Luca, vicepreședinte al Organizației Județene OTRM Arad s-a înscris în PD. Mureșan a afirmat că lui Luca i s-au promis avantaje materiale și a făcut apel la ziariști să transmită lui Gheorghe Falcă și lui Petre Daboș sfatul de a nu-l îndemna pe Luca să „muște" din organizația de tineret a PRM.

D. A.

Tineretul din PNȚCD strânge rândurile

Birourile reunite ale Organizației de Tineret a PNȚCD Arad (elevi, studenți și tineret) s-au întrunit, zilele trecute, pentru a analiza proiectele și programele ce vizează atât activitatea politică cât și organizatorică. Tinerii țărăniști au pus accentul pe înființarea de noi organizații în teritoriu și înființarea unui secretariat, care împreună cu reprezentanții PNȚCD din Consiliile Locale vor rezolva principalele probleme ale tinerilor din localitate. În acest sens, Alin Demșea, secretar al OT PNȚCD Arad, ne-a declarat: **„Prin aceste secretariate dorim să ajutăm tinerii nevoiași din mediul rural și care se află în imposibilitatea de a-și continua studiile"**.

DANIEL ALBU

PEREMIȘTII MONITORIZEAZĂ MANIFESTĂRILE DEDICATE ZILEI DE 6 OCTOMBRIE

Adrian Mureșan, vicepreședinte la nivel național al OTRM, a declarat în cadrul conferinței de presă de ieri, că 80 de tineri peremiști împărțiți în opt grupe, vor fi prezenți duminică, 6 octombrie la manifestările ce vor avea loc la obeliscul celor 13 Generali. Prezența tinerilor va fi pașnică, dar dacă nu se va intona și Imnul României și nu se vor traduce discursurile în limba română, **„vom manifesta cum vom crede de cuviință"** a declarat Mureșan.

Vicepreședintele Mircea Pantea a afirmat că se dă o importanță prea mare acestei zile. De asemenea, în cursul zilei de ieri, PRM Arad a solicitat, printr-o adresă, prefectului Dan Ungureanu, primarului Dorel Popa și președintelui C.J.A. Caius Parpală, începerea imediată a tratativelor cu reprezentanții UDMR și ai Guvernului maghiar pentru transferarea monumentului și a osemintelor celor 13 generali pe teritoriul Ungariei. În ceea ce privește grupul statuar „Statuia Libertății", PRM cere ca acest grup să fie predat statului maghiar sau austriac.

(N.N. Reamintim că în mandatul de premier al lui Radu Vasile i s-a propus Ungariei să primească, sub formă de donație, celebrul grup statuar însă guvernul ungar a refuzat categoric).

DANIEL ALBU

La inițiativa consilierului Marius Sălăjan

PSD-IȘTII AU STRÂNS 70 DE MILIOANE DE LEI PENTRU STIMULAREA „BĂTRÂNEI DOAMNE"

Consilierul județean Marius Sălăjan a-reușit să „sensibilizeze" șapte primari PSD-iști din județ și doi oameni de afaceri, tot membrii ai PSD, adunând de la ei suma de 70 de milioane de lei. Aceștia vor fi dați jucătorilor de la UTA în cazul unei victorii la Timișoara, în meciul cu AEK. Fiecare jucător va primi cinci milioane de lei, atât titularii cât și cele trei rezerve care vor intra în teren pe parcursul meciului. **„Este cunoscută rivalitatea tradițională între Arad și Timișoara. Țin să batem neapărat combinata mitico-bănățeană care se cheamă AEK. Sper, de asemenea, că unii huligani de pe Bega nu ne vor sparge mașinile cu care vom merge la meci"**, a declarat Sălăjan. Ca membru al Comisiei de sport a Consiliului Județean, Marius Sălăjan a mai avut inițiative în sprijinul „Bătrânei Doamne", UTA. Au fost cumpărate bilete la meci pentru suporterii nevoiași și au fost adunate 350 de milioane de lei pentru sprijinirea promovării în prima divizie.

„Măcar la fotbal să batem Timișoara, dacă pe plan economic ne fură toate direcțiile", a spus Sălăjan.

S. TODOCA

PRM vrea „să tragă pe dreapta" „Parktronic"-ul

Conferința de presă de ieri a PRM Arad a fost susținută de președintele Organizației Municipale, Ovidiu Gavra, având-u-i alături pe vicepreședinții Mircea Pantea, Olimpia Măcinic și consilierul Adrian Mureșan.

La capitolul organizare, Ovidiu Gavra a declarat că au avut loc alegeri în organizația de cartier Grădiște, președinte fiind ales Lucian Pașteu.

Peremiștii arădeni au salutat inițiativa CJA de a cere CLM-ului rezilierea contractului cu firma Parktronic. Consilierul Adrian Mureșan a afirmat că a intrat în posesia unei sinteze a activității firmei Parktronic dar nu o poate prezenta presei timp de 30 de zile. Conform celor declarate de Adrian Mureșan, contractul cu Parktronic este „beton" iar o ruptură a acestuia ar însemna plata a sute de mii de euro. Vinovat de această situație este Executivul Primăriei, a concluzionat consilierul peremist. Rămânând la problema parcărilor, vicepreședintele Mircea Pantea a declarat că organizația PRM Arad, prin consilierul Mureșan, va depune un proiect pentru înființarea unei societăți în cadrul CLM care se va ocupa de parcările din zona UTA, Vlaicu și Micalaca pentru a avea elementul de comparație. Înființarea acestei societăți se datorează faptului că firma Parktronic prin contractul cu CLM își va extinde activitatea și în alte zone ale orașului Arad.

Peremiștii arădeni mai pregătesc două proiecte: un proiect privind planificarea, organizarea și controlul lucrărilor stradale, iar al doilea cu privire la monumentele istorice ale românilor și a sărbătorilor naționale.

DANIEL ALBU

MODELUL CANADIAN

☛ (Urmare din pagina 1)

Propunerile vor fi înaintate sub forma unui proiect de hotărâre care va fi discutat probabil în ședința CLM de săptămâna viitoare. Și care, mai mult ca sigur, va da de pământ și cu inițiativa liberalilor care cer și ei rezilierea contractului cum susținea Gavril Popescu. Da, așa-i în opoziție. Nu-ți iese mai nimic. Prefectul nu se bagă, consilierii disciplinați nu crâcnesc și treaba (nu) merge. Mai bine la canadieni, unde, au aflat cei plecați la specializare, consilierii nu au a da seamă decât locuitorilor. Toți sunt apolitici. Mai mult, nici primarul nu are culoare, că-i ales tot dintre apolitici. Ca urmare, presupun, nu-l doare capul de imaginea partidului care-l susține, nu-și pierde vremea cu dispute sterile ce n-au nimic de-a face cu administrarea orașului. Poate și de aceea un orășel de 120.000 locuitori din Canada are un buget de 10 ori mai mare decât al Aradului care are aproximativ 170.000 de locuitori. Și, evident, acolo o problemă ca cea a Parktronic pur și simplu nu ar putea exista. De aceea poate că-i mai bine să nici nu mai plece consilierii noștri niciunde. Mai știi, poate le vin idei.

La Ro- Service International

„INSTALAȚIILE PE GAZ SUNT DIN CE ÎN CE MAI SOLICITATE”

Constantin Gavrilescu este unul dintre coproprietarii S.C. Ro Service - International S.R.L. (situat în Micălaca, la piciorul podului), cu care am luat legătura, în mai multe rânduri, în primul rând pentru că service-ul dumnealui este singurul din județ unde se montează instalații pe gaz pentru autovehicule. Cum lumea este foarte interesată de economicele instalații GPL (gaz-petrol lichefiat), am vorbit din nou cu Constantin Gavrilescu, pentru a vedea de ce impact se bucură ele în rândul posesorilor de autovehicule.

- Domnule Gavrilescu, a început lumea să aibă încredere în acest tip de instalații?

- Nu numai că a început să aibă încredere, ci mai mult, numărul celor care le solicită, zilnic, este din ce în ce mai mare. Este important pentru fiecare să circule mai ieftin. Așa cum am mai spus, costul unui kilometru parcurs pe GPL este undeva pe la jumătatea celui parcurs pe benzină.

- Ce categorie de șoferi caută, cu predilecție, instalațiile pe gaz ?

- Dacă la început majoritatea clienților noștri erau taximetriști, la ora actuală încep și alte categorii de cetățeni să descopere avantajele instalațiilor GPL, știut fiind că ele se amortizează într-o perioadă de timp foarte scurtă.

- Presupun că service-ul dumneavoastră nu se ocupă numai de montarea acestor tipuri de instalații...

- Nu, sigur. Aș vrea să le reamintesc posesorilor de autoturisme că, deși ne ocupăm de montarea instalațiilor GPL, profilul mecanic al atelierului nostru rămâne neschimbat.

- Unii dintre cei care solicită instalații GPL se plâng că durează două săptămâni până ajung să le fie montate buteliile.

- Nu este exact. E drept, programările pentru montarea instalațiilor trebuie să se facă, deocamdată, cu două săptămâni înainte, deoarece suntem foarte încărcați, având de montat în jur de trei instalații pe zi. Pe viitor însă, timpul de așteptare se va scurta, clienții trebuind să aștepte doar câteva zile până le va sosi rândul. Cât despre timpul necesar montării efective a instalației, dacă omul vine cu mașina dimineața, la ora opt, în jurul prânzului lucrarea este gata.

- Există posibilitatea plătirii în rate a lucrării, de către clienți, cunoscut fiind prețul instalației pe gaz?

- Momentan, plata instalației se poate face numai cu banii jos, fiindcă suntem nevoiți să-i achităm furnizorului italian produsele integral. Avem însă un proiect în derulare care, dacă totul va merge bine, va oferi inclusiv posibilitatea plătirii în rate a instalației pe gaz.

- Ce alte servicii mai efectuați la Ro-Service?

- Am achiziționat recent o clădire învecinată cu actualul service, unde intenționăm să ne ocupăm inclusiv de tinichigerie și vopsitorie, atât de necesare și solicitate.

- O ultimă întrebare: sunteți dotați și în privința reglării direcției autovehiculelor?

- Da, sigur că da. Mai mult, la ora actuală suntem singurii în domeniu care avem un aparat ultraperformant cu care lucrăm, reglarea efectuându-se în infraroșu. Iar baza de date a aparatului este „la zi”, ca să mă exprim așa, cu toate tipurile de autovehicule. Este un aparat de fabricație 2002.

- Vă mulțumesc.

Discuție consemnată de EUGENIA BÂRDAȘ

TOTUȘI, E CAPITALISM

Sunt idei care, pentru o clipă, apar ca fiind rodul unei revelații. Dar nu sunt. „Revelația” nu e decât momentul coacerii, al unei sinteze în care fragmentele de percepție și de gând anterioare se adună într-un tot, într-o formă ce primește expresie. Dacă ești obișnuit să bagi în seamă un gând, o idee (iar ziaristul are această chemare), atunci devii sclavul gândului, acesta ajungând să te frământe, să te obsedeze, te forțează să-l eliberezi, să-i dai expresie într-un colț de pagină.

*Una din obsesiile mele este aceea că majoritatea dintre noi trăim încă în trecut, cu mentalitatea anilor trecuți, de pe vremea când partidul construia cu poporul și pentru popor socialismul. Mai concis, mulți, prea mulți n-au înțeles - ori refuză să accepte - că ceea ce se construiește astăzi în România **capitalism** se cheamă. Or, capitalismul nu este doar democrație, doar libertatea de a ieși în stradă ori în mass-media și de a spune liber ce gândești, de a-ți striga revolta și idignarea, sau de a înjura conducerea țării, a județului, a orașului. Această libertate a cuvântului este doar o fațadă. Este, poate, prețul pentru cât te stoarce capitalismul, zi cu zi. Fiindcă, în esență, capitalismul înseamnă o luptă dură, împinsă până la limitele puterii. Capitalismul ne va cere*

Accente

eforturi pe care nu le-am mai făcut și cu care nu suntem învățați. Capitalismul este în esență o luptă acerbă pentru existență. Va avea loc de muncă doar cel bine pregătit, cel serios. S-a terminat cu „ei se fac că ne plătesc, noi ne facem că muncim”. Nu se mai poate face nimeni că muncește fără a ajunge pe drumuri. S-a terminat cu slujbele obținute pe pile. Patronul are nevoie de angajați performanți și superperformanți, dacă ține să nu dea faliment. E mare concurența între firme, mare este și între lucrători, fiindcă într-o economie de piață, o economie de mărfuri, forța de muncă este ea însăși marfă veritabilă - prin urmare o cumperi pe cea mai bună. Pe noi, românii, ne așteaptă o luptă de o duritate pe care nici n-o bănuim. Și tocmai asta mă obsedează, că nu suntem pregătiți și că, mai grav, nu-i pregătim, ca mentalitate și studii, nici pe copiii noștri. Nu vor mai fi locuri de muncă ușoare, călduțe, nu va mai fi acea mimare a muncii, ziua de lucru va fi, pentru cei mai mulți, zi-lumină, ca să mulțumească fiecare patronul, să-l „oblige” să aibă nevoie de el etc. Dar, ca patronul să se simtă „obligat” trebuie să asuzi din greu. Și mai trebuie ceva: să fii excelent pregătit, să ai inițiativă, să ai minte exersată. Altfel spus, trebuie să cunoști efortul, să dobândești disciplina muncii încă din băncile școlii.

Asta constat eu că nu se prea înțelege. Că se așteaptă mică milă, ajutoare de la stat ori de aiurea, că pe copii îi învățăm cu „călduțul” pe când societatea de mâine sau chiar cea de după-amiază dacă vreți, va fi ca o junglă în care supraviețuiește doar cel puternic și iute, agil în mișcări. De aceea și zic: domnilor, atenție, dacă n-ați observat cumva până acum, aici se construiește capitalismul, nu altceva! Suntem pregătiți de luptă. Știți că pentru fiecare loc de muncă se vor bate alte câteva zeci de oameni?

TRISTAN MIHUȚA

Din partea elveților

DONAȚII PENTRU SPITALUL MATERN

Asociația Caritas Sanctus Gerhardus, coordonată de preotul **Teodor Șandor,** de la Parohia Catolică din Gai, a donat din nou, pentru Spitalul Matern din Arad, obiecte primite din Elveția constând în huse de pat, prosoape de corp, de bucătărie și piese de schimb pentru aparatele medicale din incinta spitalului.

Asistenta șefă **Mariana Rista** precizează că donația este binevenită și reprezintă un sprijin real în acordarea unei îngrijiri mai bune pacienților, mulțumindu-le totodată pe această cale inimoșilor colaboratori din Arad și din Elveția, pentru atenția permanentă pe care o manifestă față de această unitate medicală.

T.M.

LA CULES DE VII ÎN PODGORIE

Consiliul Județean Arad, Consiliul Local Șiria și Primăria Șiria organizează, duminică 8 octombrie a.c., Întâlnirea cu fiii satului Șiria și serbarea câmpenească „La cules de vii în Podgorie”.

Manifestarea cuprinde două părți: ● **Întâlnirea cu fiii satului,** care are în program: Întâlnirea în holul muzeului „Ioan Slavici” Șiria (orele 9-10); Slujbă religioasă la Biserica Ortodoxă Nr. 1 Șiria, oficiată de un sobor de preoți (orele 10); Parastas de obște pentru fiii satului trecuți în eternitate (orele 12) și ● **Serbare câmpenească** „Culesul de vii în podgorie” care va cuprinde: Vizitarea expoziției viti-vinicole organizată în parcul din Șiria (orele 14); Program artistic susținut de ansamblul folcloric „Șiriana” Șiria precum și invitați din județ: „Doina Mureșului” Arad, „Cununița” din Sântana, „Sânzienele” Bârzava,

Invitați de onoare - Ansamblul folcloric al școlii din Otlaca Pustă - Ungaria.

Seara, participanții sunt invitați (de la orele 21) la un mare... bal.

40 de ani de învățământ liceal în ținutul Gurahonțului

La sfârțitul săptămânii trecute, la Gurahonț, a avut loc o adevărată sărbătoare. În organizarea Inspectoratului Școlar Județean Arad, Grupului Școlar Industrial „Ioan Buteanu”, Consiliului Județean Arad și Primăriei comunei Gurahonț, s-au desfășurat manifestările prilejuite de împlinirea a 40 de ani de învățământ liceal în ținutul Gurahonțului. Au fost invitate toate generațiile de absolvenți precum și directori, profesori care în toată această perioadă au slujit învățământul liceal din această localitate.

Manifestările au debutat cu oficierea unui Te Deum, la Biserica ortodoxă, de către preotul Dorel Crăciun Moț, după care, în fața statuii lui Ioan Buteanu, a avut loc deschiderea festivă a aniversării, cu participarea absolvenților, invitați, dascăli și oficiali. A urmat ora de dirigenție pentru fiecare clasă, continuând cu discuții libere între absolvenți și dascăli apoi cu un simpozion reunit sub genericul „Învățământul gurahonțean ieri, azi și mâine” (comunicări, intervenții și discuții între cei prezenți), și, în final, cu un spectacol prezentat de elevii liceului (muzică populară și ușoară).

Cu toate strădaniile făcute de organizatori, prezența absolvenților a fost destul de slabă, doar prima promoție de liceeni s-a remarcat cu un număr mai mare.

Cuvintele primilor directori care au fost în fruntea acestei instituții au exprimat greutățile prin care au trecut atunci, când cu 40 de ani în urmă s-a pus temelia înființării acestui lăcaș de cultură în zona Gurahonțului. Toți cei prezenți au apreciat că este o adevărată realizare în Valea Crișului Alb, cu care fiii moților zorândeni trebuie să se mândrească, să o păstreze ca un bun al tuturor și pentru generațiile care vor veni de aici înainte. Buna dispoziție, schimbul de păreri între absolvenți au continuat până seara târziu ceea ce a contribuit din plin ca, în final, manifestarea să-și atingă scopul propus.

ALEXANDRU HERLĂU

La Sebiș, de patru luni

ASISTENȚII PERSOANELOR CU HANDICAP NU ȘI-AU MAI PRIMIT SALARIUL

● În județ, restanțele sunt de 2,5 miliarde lei

Cei 49 de asistenți personali pentru persoane cu handicap din Sebiș au ajuns la limita răbdării. Ei nu și-au mai primit salariul de însoțitor din luna mai a.c., suma totală datorată acestora trecând de 400 milioane de lei.

Neștiind cui să se adreseze, ieri dimineață, cinci dintre ei (Hera Mihaela, Gheorghe Marian, Fultean Mariana, Bora Lenuța și Zbârcea Marinela) au trecut pragul ziarului nostru. Pe lângă lipsa banilor, ei au acum un motiv de îngrijorare în plus. **„Intere-sându-ne la Primăria Sebiș, d-l Marius Lambing, primarul orașului ne-a spus că n-are bani să ne plătească și că vrea să ne treacă în șomaj. Ceea ce noi nu vrem în ruptul capului”** , spune doamna Mihaela Hera. Ei se tem că odată disponibilizați, așa vor rămâne.

Deși petiționarii dau vina pe Primărie, care, spun ei, nu și-a gestionat bine fondurile, reglementările legale în vigoare prevăd altceva. Și anume faptul că asistenții persoanelor cu handicap se plătesc din fonduri de stat prin intermediul Consiliului Județean Arad.

Solicitat să lămurească această chestiune, d-l Petru Haș, director economic în cadrul Consiliului Județean Arad spune că explicația e una singură: nu sunt bani! **„Singura soluție pe care o văd eu în momentul de față este ca oamenii să aștepte rectificarea bugetară din luna octombrie”** - spune dl. Haș.

Vizavi de varianta trecerii în șomaj, Ștefan Pascu, director la Agenția județeană de ocupare a forței de muncă (AJOFM) ne spune că, după lege, orice agent economic sau instituție ajunsă în imposibilitatea de a asigura angajaților salariul minim pe economie, este obligat să-i disponibilizeze. Mai departe, Legea nr, 76, prevede faptul că dacă o instituție publică sau privată angajează șomeri persoane pentru îngrijire la domiciliu (cazuri sociale, persoane cu handicap etc.). acea unitate beneficiază de 70 la sută din salariul minim pe economie timp de cel mult 12 luni.

Actualmente, datoriile de stat față de persoanele cu handicap în județul nostru se ridică la peste 2,5 miliarde de lei. Șansele ca acești bani să ajungă la beneficiari înainte de rectificarea bugetară sunt aproape nule.

COSMIN TRIF
Foto: ȘTEFAN MATYAȘ

După căsătoria și divorțul de două ori de același bărbat

EVACUAREA DISPUSĂ DE INSTANȚĂ S-A FĂCUT DOAR ÎN ... ACTE!

„Iertarea... E bine să ierți, să ai credință, să știi că dacă tu ierți și D-zeu te va ierta pe tine, fiindcă toți suntem păcătoși, dar... uneori iertarea poate fi greșeală fatală". Așa își începe scrisoarea Floarea Ciobâncan, din Sântana, victima unei prea mari încrederi în semeni, dar și a neputinței unor organe de stat, care nu o pot scăpa de fostul soț.

CĂSĂTORIE - DIVORȚ - DE DOUĂ ORI ...

Floarea C. s-a căsătorit cu Petru Vesa în 1970, în speranța că-și va întemeia o familie fericită. Nu a fost să fie așa. Nici măcar nașterea singurului lor copil nu i-a apropiat pe cei doi. „Am fost bătută, maltratată, umilită de el de foarte multe ori, dar... aveam o fetiță și m-am resemnat. Am zis să aibă copilul tată și mamă. În 1983 a fost arestat pentru ultraj cu violență și a primit trei ani de închisoare. Atunci m-am hotărât și am divorțat de el. Fetița a rămas în îngrijirea mea în casa primită de mine din fondul de Stat. După ce a venit de la închisoare, s-a arătat a fi schimbat. După multe promisiuni că nu va mai bea băuturi alcoolice l-am iertat. Dar cum lupu-și schimbă părul dar năravul ba, așa a fost și el. Cu toate că ne-am împăcat am stat mai mult despărțiți. În 1996 ne-am cununat din nou și am cumpărat casa, dar din banii mei. Pe fondul băuturilor alcoolice soțul meu fura din locuință diferite bunuri pentru a-și procura bani pentru băutură, lui și prietenilor lui", povestește femeia.

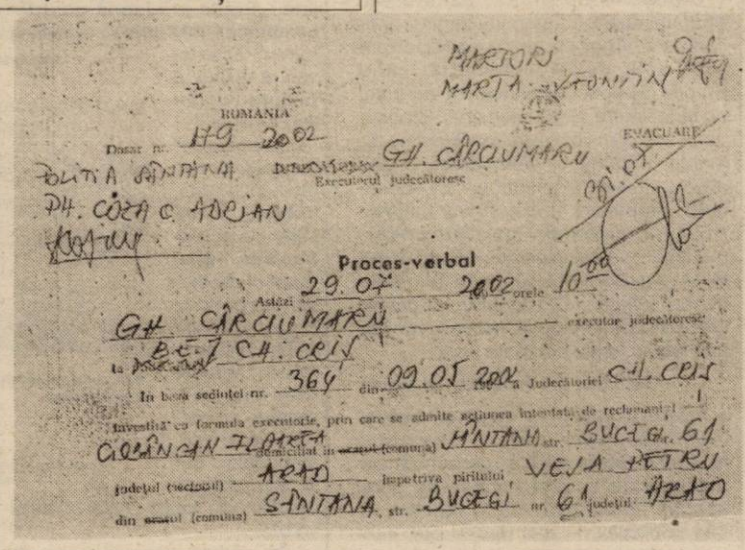
ROMÂNIA
Dosar nr. 179 2002
EVACUARE
Executorul judecătoresc
Proces-verbal
Astăzi 29.07 2002 orele 10⁰⁰
în baza sentinței nr. 364 din 09.05 2002 a Judecătoriei Chișineu Criș
investită cu formula executorie, prin care se admite acțiunea intentată de reclamant(ă)
domiciliat în ~~orașul (comuna)~~ SÂNTANA nr. BUCEGI 61
județul (sectorul) ARAD împotriva pârâtului VESA PETRU
din ~~orașul (comuna)~~ SÂNTANA str. BUCEGI nr. 61 județul ARAD

„Evacuarea" lui Petru Vesa s-a făcut doar în ... acte!

Toate acestea au durat până la începutul acestui an, când Floarea n-a mai suportat și a intentat a doua acțiune de divorț. Prin sentința din luna mai a anului în curs, instanța dispune desfacerea căsătoriei din vina pârâtului și atribuie locuința femeii. Aceeași hotărâre dispune **„evacuarea imediată și necondiționată a pârâtului din acest imobil"**. Cu toate că a crezut că a scăpat definitiv de fostul soț, nici după câteva luni de la sentința de divorț Floarea C. nu poate să-l evacueze. Mai mult, femeia a fost nevoită, de frica lui, să părăsească propria casă.

EVACUARE ÎN LIPSA ... EVACUATULUI

„A continuat să fure din casă și după ce a rămas definitivă sentința de divorț. Am sesizat organele de poliție și procuratura (parchetul, n.r.) din Chișineu Criș și mi-au spus că trebuie să plătesc executorul judecătoresc să-l scoată din casă. Am plătit taxa de executare, dar deși a fost somat cu privire la evacuare n-a fost găsit acasă", spune femeia. Evacuarea „scriptică" s-a făcut, în lipsa pârâtului Petru Vesa, la 29 iulie a.c. Imobilul a fost deschis forțat, locuința a fost predată reclamantei. Un exemplar al procesului-verbal de evacuare a fost afișat la intrarea în locuință. După câteva ore de la „evacuare" fostul soț a intrat iar în casă și acolo locuiește și acum. În schimb Floarea C. se ascunde de atunci pe unde apucă...

AMENINȚARE CU MOARTEA FAȚĂ DE POLIȚIȘTI!

În încercarea reclamantei noastre de a intra în propria casă a apelat și la poliția locală. „În luna august am mers cu doi polițiști din Sântana să constate violarea de domiciliu. Fostul soț m-a agresat și m-a amenințat cu moartea în prezența lor. Nici la fiica mea nu pot sta că a venit cu cuțitul de trei ori acolo și mi-a speriat nepoții. Deși sesizată, procuratura nu ia nici o măsură. Am, de la doctorul de familie, peste 60 de zile de îngrijiri medicale, cum m-a agresat el. Poliția din Sântana l-a dus cu mandat de aducere de două ori la Chișineu Criș, dar dl. procuror șef i-a dat drumul. Să se judece pe liber, să mai poată fura. Chiar ieri (în 29 septembrie, n.n.) a furat o butelie", spune Floarea C.

POLIȚIA A PROPUS ARESTAREA ÎNVINUITULUI

Cert este că petenta noastră nu poate să-și ducă traiul în propria locuință. Și nu de ieri, de alaltăieri, ci de luni bune de zile. Cu toate acestea procurorul de la Parchetul din Chișineu Criș, cel care a instrumentat cazul, a găsit de cuviință că individul certat cu legea poate fi cercetat în stare de libertate! În ciuda propunerii polițiștilor din Sântana, care cunosc foarte bine cazul, de arestare a lui Vesa. „Noi l-am cercetat pe Petru Vesa, pentru nerespectarea hotărârii judecătorești. Am întocmit dosarul și l-am înaintat Parchetului de pe lângă Judecătoria Chișineu Criș cu propunerea de arestare. Procurorul a dispus cercetarea în stare de libertate. Rămâne ca instanța să se pronunțe", ne-a spus Gheorghe Popa, agent șef adjunct la Biroul de poliție din Sântana. Până atunci însă, până se va pronunța instanța, care s-a pronunțat o dată dispunând evacuarea, Floarea Ciobâncan își duce zilele pe unde apucă. Iar dacă o nouă sentință îi va da dreptate va ajunge tot la ... executare! Executare care va duce la alt proces?...

FLORIN TRUȚ

10 ANI DE PREZENȚĂ ACTIVĂ PE PIAȚA FINANCIARĂ DIN ROMÂNIA

interviu cu dl. IOAN CUZMAN, Președintele SIF Banat-Crișana S.A.

– Stimate domnule Cuzman, în toamna aceasta se împlinesc 10 ani de prezență activă a Societății de Investiții Financiare Banat-Crișana pe piața financiară din România. Ce ne puteți spune despre perioada de început ?

– Odată cu declanșarea procesului de privatizare în România, în cursul anului 1992 a fost înființat Fondul Proprietății Private I Banat Crișana, alături de celelalte 4 FPP-uri. Din anul 1996, prin Legea nr. 133, s-a creat cadrul juridic necesar pentru transformarea FPP I în Societatea de Investiții Financiare Banat-Crișana S.A. Încă de la început am fost preocupați de interesele acționarilor noștri iar în acest sens am adoptat ca misiune organizațională maximizarea averii acționarilor, concretizată în timp ca obiectiv primordial al activității societății. Îndeplinirea acestei misiuni presupune pe de o parte creșterea valorii de piață a acțiunilor SIF 1 și distribuirea constantă a unui volum consistent de dividende. Suportul principal al misiunii îl reprezintă viziunea pe care o avem asupra viitorului organizației, aceea de a ne consolida poziția de lider în cadrul industriei naționale a fondurilor de investiții.

– Ce realizări mai importante ale acestui deceniu de existență al SIF Banat-Crisana ați dori să le punctați pentru cititorii noștri?

– Primele rezultate le-am avut desigur în procesul de privatizare cu titlu gratuit. Aș menționa în primul rând privatizarea MEBO prin care am transferat asociațiilor PAS ale salariaților acțiuni din portofoliul FPP I la 273 de societăți comerciale. În al doilea rând, FPP I a acționat ca un catalizator al Bursei de Valori București. Astfel, din grupul de 11 societăți listate inițial la BVB, 8 erau din portofoliul FPP I, provenind din Programul de Ofertă Publică derulat de noi și finalizat pentru nu mai puțin de 38 de societăți. În fine, voi rememora și implicarea noastră în derularea și finalizarea procesului de privatizare cu titlu gratuit, materializată prin organizarea unei rețele de subscriere a FPP I formată din 223 centre de subscriere în cele 11 județe arondate și în municipiul București, preluându-se circa 670 mii de titluri de privatizare.

Transformarea în societate de investiții financiare, începând din 1996, ne-a conștientizat responsabilitățile sporite pentru proprietarii companiei, atât acționarii rezultați din subscrierea directă cât și acționarii care au achiziționat ulterior acțiuni la bursă. Odată cu listarea societății la BVB la 1 noiembrie 1999, lichiditatea acțiunilor a crescut continuu, în prezent investitorii tranzacționând intens titlurile SIF 1. Transparența activității, constanța performanțelor și profesionalismul procesului investițional derulat de noi în această perioadă, au condus la formarea unui trend ascendent pentru acțiunile companiei, care în luna septembrie 2002 au ajuns la peste 3.000 lei după ce prețul la deschidere în 1999 fusese de 270 lei. Vreau să-i asigur pe cititorii dumneavoastră că maximizarea profiturilor societății nu ne-a făcut în nici un moment să ignorăm principiile unei creșteri economice sănătoase, în armonie cu mediul înconjurător, capabilă să genereze o dezvoltare durabilă pe termen lung. Totodată, amintesc că prin investitiile derulate de noi în județele arondate am contribuit semnificativ la impulsionarea economiei regionale și naționale.

– Ce gânduri aveți legate de viitorul SIF Banat-Crișana ?

– Pentru a putea obține o creștere continuă a valorii pentru acționari, dorim să plasăm organizația într-o zonă de auto-inovare, în care creativitatea, responsabilitatea asumată și inițiativa personală să asigure nu doar actul reflex de răspuns la stimulii externi (organizația reactivă) ci chiar anticiparea evenimentelor și pregătirea unor acțiuni de preîntâmpinare (organizația proactivă). Pregătirea personalului nostru de specialitate și experiența pozitivă dobândită de noi în tranzacțiile financiare, reprezintă atuurile principale în demersul nostru competitiv. Credem că secretul succesului în fața provocărilor aduse de globalizarea piețelor financiare și intensificarea concurenței pe piața fondurilor de investiții stă în capacitatea noastră de inovare.

ASTĂZI SE DESCHIDE STAGIUNEA LA FILARMONICĂ

Filarmonica de stat deschide astăzi, cu un concert vocal-simfonic, stagiunea 2002-2003. Deoarece directorul Filarmonicii arădene, Dorin Frandeș, dirijează la Constanța, am discutat cu secretarul muzical și cu noul dirijor al corului academic. Iată cum se prezintă din punctul dumnealor de vedere stagiunea aceasta.

Vladimir Popian – de la primul concert din prima stagiune la Arad

Un plus de profesionalism și disciplină

– Deschidem stagiunea cu o lucrare cu pretenții foarte mari - e vorba de Misa în fa minor de Bruckner...

– Și corul ce zice ?

– Zice bine și aprecierile deja au venit din partea maestrului Ludovic Bacs.

– Ce vă propuneți ?

– Să lucrăm în primul rând. Deja ne-am convins că știm să colaborăm și chiar putem. Mi se pare că începem chiar să ne înțelegem, ceea ce e un lucru bun în sensul că artiștii din formația corală încep să-mi înțeleagă pretențiile și, culmea, că încep să fie chiar de acord cu pretențiile mele. Asta înseamnă că vom aduce un plus de profesionalism și disciplină.

– Anume cum ?

– În primul rând la sectorul bărbătesc aveam de adus noi membri dacă s-ar putea să găsim. În primul rând, avem nevoie de bași. La tenori s-a mai reglementat cât de cât numeric. Acuma trebuie lucrat - și am început deja - individual, întâi cu debutanții. Din punct de vedere vocal și soflegistic au de recuparat și de lucrat mai mult. Am considerat că cel mai bine ar fi să mă ocup individual de persoanele respective ca să aibă un real progres. Și asta și fac deja. Așa că mi-am umplut după-amiezele. Un plus la vocile bărbătești pentru că suntem puțini și dacă tot suntem puțini trebuie ca vocile să fie calitative ca să cânte unul cât pentru doi sau trei, dacă se poate. Rămâne un punct mare de lucru la dicția generală a corului, la declamație, articulația textului. Dar asta se lucrează tot timpul și cândva se va cristaliza și va fi clar la fiecare spectacol. Există un plus deja, dar asta nu se pot face de la o săptămână la alta. Sunt sigur pentru că lumea ascultă și colaborează. Misa sună foarte bine din punctul de vedere al corului. E foarte grea vocal, cumplit de grea și noi suntem numai 48. Asta-i lucrare pentru cel puțin 68, dar coriștii o duc bine și o să vedeți în concert o să fie cu cel puțin două clase mai sus față de repetiții. Eu zic că s-a făcut un progres mare de la ultimul spectacol avut în iunie și prin declamație și prin articulație. Sună mai compact. Vocile se îmbină altfel acuma. Timbrele nu mai sună de să numeri oamenii ci auzi partida de tenor, partida de sopran, de alt și de bas.

– Asta chiar că ne-o dorim de mult. Nu sunteți cumva prea ambițios ?

– Nu. Eu vreau ca formația asta să ajungă o formație de elită.

– Când îi duceți la Scala ?

– La Scala nu-i duc. Deocamdată îi ducem, în luna noiembrie, în Germania, cu aceeași lucrare și după aceea sperăm la alte colaborări. Chiar în decembrie și, poate, la primăvara viitoare. În noiembrie facem un concert a capella, în decembrie, tradiționalul concert de colinde și sperăm și la un vocal-simfonic.

– Am aflat că soția dv. a participat la concurs pentru a intra în cor și nici măcar dumneaei nu i-ați arătat ce s-a dat la citirea la prima vedere...

– Încerc să fiu drept.

– Este muzica o tradiție în familia dv.

– Începând cu mine și cu soția mea. Fiul meu cel mare este în clasa a III-a la Liceul de muzică. Face vioară și abia acuma învață să citească în limba română. El o duce mai bine în engleză ca în română.

– Cred că și dv. ați fi dus-o mai bine-n engleză. Totuși, ce v-a atras spre casă ?

– Nimeni nu mă crede când spun dar asta e: corul Filarmonicii din Arad.

La noi se întâmplă lucruri frumoase dar fiecare concert e o aventură

Codruța Blăgăilă-Dogaru, secretarul muzical al Filarmonicii

– Nu știu dacă poate fi vorba de o perspectivă generală. Niciodată la un început de stagiune nu știm ce înseamnă și sfârșitul ei. Poate fi vorba despre programele primei părți a stagiunii, respectiv lunile octombrie-decembrie. Și ceea ce este cel mai important, curajul cu care pornim, curaj legat de abordarea unui repertoriu absolut diferit față de celelalte. Exemplu este deschiderea stagiunii cu această misă de Bruckner, o provocare în toate planurile și în toate direcțiile, artistic, financiar, al abordării unei distribuții potrivite.

– Și anume ?

– Orchestră obișnuită, până-n 60. Aparatul nostru nu permite lărgire, deocamdată. Apoi un alt reper important este data de 31 octombrie, când Europa Symphony celebrează zece ani de la înființare, unde maestrul Grohs a venit cu o propunere extraordinară: Mahler - Cântecul pământului. O altă provocare este concertul din 21 noiembrie, propunere a maestrului Ludovic Bacs, un medalion Igor Stravinsky, material pus la dispoziție de maestrul Bacs și programul cuprinde Simfonia pentru suflători, Concertul în re pentru orchestră de coarde și Istoria unui soldat, lucrări nemaiabordate la noi.

– Deci trei prime audiții la Arad.

– Acesta este cel mai important capitol legat de prima parte a stagiunii. Noutățile repertoriale și performanțele pretinse de aceste lucrări, pe care sperăm, într-adevăr, să le aducem în fața publicului. În rest distribuțiile, invitații sunt cei obișnuiți.

– Să precizăm: cei obișnuiți să cânte pe bani puțini.

– Este jignitor dacă facem comparații. A venit nu știu ce muzicant și a primit 50 de milioane iar noi la un dirijor suntem limitați la 5 milioane (n.r. pentru patru repetiții și un concert. Și să nu putem la socoteală ce trebuie să știe el!) Nu știu de motiv a stat la baza acestei limitări.

– Cu siguranță că disprețul pentru ceva ce nu-s în stare să înțeleagă.

– Maestrul Acel a venit pe gratis și nu a beneficiat de nici un suport material și lumea care a cântat la sinagogă s-a dus de dragul artei. Bineînțeles că nu se poate trăi din asta. Acuma a tras contabila un semnal de alarmă că până la sfârșitul anului avem 160 de milioane pentru colaboratori ori numai acest început de stagiune înseamnă peste 50 de milioane. La noi se întâmplă lucruri frumoase și oamenii trebuie să înțeleagă că despre ele nu se poate povesti. Ele trebuie trăite și simțite. Secretarul muzical speră să treacă cu bine peste toate provocările și consideră fiecare eveniment o aventură.

– Iar noi să ne bucurăm de tălmăciri valoroase la întâlnirile săptămânale cu MUZICA!

A consemnat
DANA TODOR

Gabriela Groza:

„Conceperea și elaborarea produsului mediatic"

Note de lectură

În cursul acestui an, Gabriela Groza, lector universitar la secția de jurnalistică a Facultății de Științe Umanist-Creștine din cadrul Universității „Vasile Goldiș" și secretar-general de redacție la cotidianul „Adevărul" din Arad, a publicat două cărți deosebit de interesante și bine primite în lumea presei arădene. Prima carte, intitulată: **„Presa arădeană postdecembristă (1989-2001)"**, lansată în cursul acestei veri, a apărut la Editura Fundației Culturale „Ioan Slavici" din Arad, iar cea de a doua carte, intitulată: **„Conceperea și elaborarea produsului mediatic"** a apărut la Editura „Vasile Goldiș" University Press, ambele cărți fiind consacrate, cu preponderență, studenților, dar și altor categorii de cititori din lumea presei scrise și vorbite.

În cadrul acestor note de lectură ne-am propus unele considerații asupra celui de al doilea volum, **„Conceperea și elaborarea produsului mediatic"**, volum ce se înscrie ca un important și reușit curs universitar, care se ocupă de parcurgerea tuturor etapelor necesare realizării tehnice a ceea ce reprezintă o publicație cotidiană.

Autoarea volumului, cu o îndelungată și bogată experiență teoretică și practică, întreprinde o cercetare comprehensivă privind funcția integratoare pe care o are secretariatul de redacție, comparându-l cu **„un organism indispensabil în procesul elaborării și fabricării ziarului."**

Pornind de la ideea că presa este un mijloc important de influențare a cititorilor, a opiniei publice în general și de angajare a valorilor comunitare, autoarea își „metamorfozează" demersul teoretic într-un eficient curs practic de secretariat de redacție.

Conștientă că o bună activitate de presă implică și o tratare conceptuală, discursivă a obiectului ei, cu mijloacele pe care le oferă nu numai teoria informației, ci, alături de aceasta, și de teoria culturii, ori filosofia socială, (cu specificitatea epocii pe care o parcurgem în prezent), Gabriela Groza își „mulează" cercetarea pe examinarea activității de presă în perspectiva unei sinteze organice, care se finalizează cu produsul mediatic ce ajunge dimineața la cititor.

Cartea Gabrielei Groza, prin întreaga ei structură și morfologie, vine să ne demonstreze, prin activitatea concretă a secretariatului de redacție că produsul mediatic (în cazul de față ziarul) este unul complex, datorat unei activități colective, ce pornește (începe) cu **sinteza redacțională**, continuă apoi cu **sinteza secretarială**, după care se finalizează cu **sinteza tipografică** și cu cea **tehnico-administrativă**, aceasta din urmă asigurând difuzarea ziarului și recuperarea unor cheltuieli de editare, dar și cu buna organizare a întregii baze tehnico-materiale.

După cum este și firesc, într-o carte consacrată conceperii și elaborării produsului mediatic, cel mai mare (și consistent) capitol îl reprezintă **sinteza secretarială**, capitol în cadrul căruia autoarea ilustrează convingător (cu specific didactic) forma în care pachetul de manuscrise și ilustrații (pe care **sinteza redacțională** îl pune la dispoziția „statului major" al redacției) se transformă (metamorfozează) în machete, pagini în computer, ce trec apoi pe calc (film) și, în final, spre tipografie.

Cartea Gabrielei Groza evidențiază, de asemenea, în câteva capitole distincte linia grafică a publicațiilor; pregătirea manuscriselor pentru tipar; corpuri de literă și caractere; calibrarea și cotarea titlurilor; tratamentul ilustrației; machetarea și punerea în pagină; montajul electronic de text și imagine precum și o serie de anexe legate de funcțiile secretariatului de redacție, punerea în pagină ori greșeli ce trebuie evitate.

Putem concluda că prin noua sa carte, Gabriela Groza oferă studenților și celor interesați de activitatea secretariatului de redacție un remarcabil studiu teoretic, cât și un important ghid practic, ce nu trebuie să lipsească din nici o redacție.

Cele două cărți se mai pot procura de la Librăriile „Ioan Slavici" și cea a Universității de Vest „Vasile Goldiș" precum și de la redacția cotidianului „Adevărul".

EMIL ȘIMĂNDAN

Semnal editorial

„Vasile Goldiș - Despre problema naționalităților"

Zilele acestea a văzut lumina tiparului, la Editura Gutenberg, lucrarea **„Vasile Goldiș - Despre problema naționalităților"**, semnată de **Gheorghe Șora,** membru al Comitetului central al ASTREI din Sibiu, cetățean de onoare al municipiului Arad și **Eugen Gagea**, director la Colegiul universitar „Vasile Goldiș" din Chișineu Criș.

Cartea este structurată pe patru capitole: ◆ Militant pentru democratizarea vieții politice, economice, sociale din Monarhia Austro-Ungară; ◆ Despre problema naționalităților; ◆ Activizarea luptei pentru dobândirea drepturilor naționale; ◆ Țelurile biruinței luptei naționale a românilor și o prefață în care este prezentată, pe scurt, personalitatea lui Vasile Goldiș „luptător înflăcărat pentru cauza națională".

În anul 2002, al împlinirii a 140 de ani de la nașterea ilustrului om politic și cărturar Vasile Goldiș și al celor 75 de ani ai celui mai important biograf al acestuia, publicarea lucrării de față capătă un spor de generoasă semnificație" - spune Aurel Turcuș într-un „Cuvânt de-ntâmpinare și cinstire" - remarcând că „... prof. Gheorghe Șora are deschis minunatul său suflet pentru colaborarea cu istorici aparținând generațiilor mai tinere. În cazul de față o fructuoasă colaborare s-a efectuat cu profesorul Eugen Gagea - director la Colegiul universitar „Vasile Goldiș" din Chișineu Criș."

O carte document pentru pasionații de istorie și nu numai, care se deschide cu un discurs rostit de Vasile Goldiș, la Lipova în septembrie 1906, la Adunarea Societății pentru Fond de Teatru Român.

Clubul elevilor și copiilor Lipova și-a deschis porțile

La Clubul elevilor și copiilor din Lipova a avut loc recent festivitatea de deschidere a noului an școlar. Dl. Zoltan Tusa, directorul Clubului a avut amabilitatea să ne spună că în anul școlar 2002-2003 Clubul va fi frecventat de peste 500 de copii, în cadrul cercurilor de pictură (coordonator prof. Zoltan Tusa), atelierul fanteziei (coord. Camelia Iordache), fotografie (coord. Costică Paulescu), aerobic (coord. Monica Poienar) și arte marțiale (coord. Dan Popa). În anul precedent, elevii lipovani au avut o activitate meritorie, ei participând la numeroase concursuri, expoziții și manifestări de gen, pe plan județean, național și internațional, unde au obținut numeroase premii. Dintre elevii premiați amintim pe Dobra Corina, Păun Corina, Ungureanu Magda (foto), Ionuț Marcu, Elena și Vlad Popa, Sorin și Remus Ilonca (arte marțiale), Denisa Fort, Silvia Bratu, Adrian Lăzărescu (atelierul fanteziei), Camelia Oncu, Erika Heller, Ana Gruia (pictură). De menționat și taberele școlare de la Platamonas (Grecia), Năvodari și Sovata unde o parte dintre copii și-au petrecut vacanța.

Dotările Clubului sunt corespunzătoare, dar se impun unele modernizări pentru care se așteaptă un sprijin mai susținut din partea factorilor locali și județeni, dar și din partea eventualilor sponsori și a părinților.

DORIN OCNERIU

Scandal în sistemul vamal!

LIDERUL SINDICATULUI VAMEȘILOR ACUZĂ CĂ EXISTĂ CORUPȚIE, VAMEȘII NEAGĂ SPUSELE LIDERULUI LOR...

● Corupție fără corupți?

Recent, în cadrul consiliului sindicaliștilor din vămi s-a discutat o problemă cu cântec - corupția. De data aceasta s-a făcut referire la corupția din vămi. Nimeni nu cred că ar putea spune că nu există corupție și corupți în punctele vamale. De altfel, în mai multe rânduri ziarul „Adevărul" a prezentat cazuri de vameși excluși din sistemul vamal pentru că au fost descoperiți cu ocaua mică. Mai nou, atât liderul sindicatului din vămi, **Vasile Marica**, cât și liderul sindicatului „Unirea", **Marcel Mutescu**, umplu presa centrală și „sticla" televiziunilor naționale cu dezvăluiri despre corupția din sistemul vamal. Însă n-am prea auzit multe cazuri concrete de vameși care să fi fost descoperiți cu mâna în buzunarul turistului ce trece pe la punctul de frontieră. S-a spus că un post în vamă costă între câteva mii sau chiar zeci de mii de dolari. Așa se face că, spune **Marcel Mutescu**, vameșii cotizează la fiecare tură pentru serviciul de... protocol. Pe seama corupției din sistemul vamal s-a pus și moda detașărilor de la o vamă la alta a vameșilor incomozi.

La Arad, lucrurile par să se fi limpezit după venirea la conducerea Direcției Regionale Vamale Arad a fostului șef al vămii Vărșand, **Aurel Mătiuț**. Taberele s-au dezintegrat iar cei care n-au avut performanțe profesionale au fost trecuți pe linie moartă. Un exemplu grăitor în acest sens este „avansarea" fostei șefe a DRV Arad, **Camelia Popescu**, la gradul de simplu lucrător vamal. Adică la un salariu de aproximativ 2.500.000 lei. Atât are un vameș cu ani grei de stat pe pistă. Poate că întreaga problemă a corupției din vămi ar trebui să pornească de aici. De la salariul unui vameș. Acest factor poate contribui, și contribuie cu siguranță, la favorizarea corupției. În același șir de acuze, liderii celor două sindicate recunosc că se poate vorbi foarte rar despre dovezi clare, concrete, care să incrimineze un vameș sau altul. Se spune chiar că vameșilor le-ar fi teamă să vorbească. Cert este însă faptul că în conformitate cu regulamentele interne ale Direcției Generale Vamale, detașările și mutările dintr-o vamă în alta nu reprezintă sancțiuni.

Unii spun că tot acest scandal iscat pe urmele unor declarații ale liderilor sindicatului din vămi este urmarea faptului că actualul șef al D.G.V. București, **Dinu Gheorghe**, nu se consultă cu sindicatul în luarea unor decizii. Înaintea acestuia era o conducere bicefală, liderii de sindicat având oameni în toate pozițiile. Cert este că, pare cel puțin ciudat ca aceste acuze să vină din partea sindicatului, cel care în mod normal ar trebui să lupte pentru îmbunătățirea condițiilor de muncă din punctele de frontieră, asigurarea unui climat favorabil și, desigur, creșterea salariilor care în sistemul vamal sunt dintre cele mai mici. Mai ales că acești lideri sindicali au fost cândva vameși, au controlat bagaje pe pista

din punctele de frontieră și, probabil, au avut suficiente ocazii pentru a închide ochii pe ici, pe colo, acolo unde interesele cereau acest lucru.

Pentru a vedea care sunt punctele de vedere ale angajaților din vămile arădene am discutat cu șeful DRV Arad, șefi de vamă, șefi de tură, vameși.

● „Este o aberație..."

Aurel Mătiuț, șeful D.R.V. Arad, a acceptat să ne răspundă la câteva întrebări, punând accent pe sumele ce se invocă că sunt date drept șpagă pentru a primi o funcție în sistem dar și despre detașările care par a fi la prima vedere sancțiuni. **„Trebuie să fie clar, detașările se fac la propunerea șefilor de birouri vamale, mai ales în locurile unde există deficit de personal, având în vedere că la Regionala Arad s-au înființat, în ultimii ani, noi birouri și puncte vamale, în condițiile în care nu a fost angajat nici un lucrător vamal. Întregul necesar de forță umană a fost acoperit prin redistribuiri și detașări care pot fi făcute, conform statutului până la doi ani."** În ce privește acuzele că un post de conducere în sistem costă zeci de mii de dolari, același intervievat consideră că: **„Eu nu știu nimic de așa ceva. Nu cunosc! De la instalarea în funcția de director general al Direcției Generale Vamale, d-nul Dinu Gheorghe, realizările instituției vamale au crescut substanțial, atât în ceea ce privește taxele și celelalte drepturi vamale cât și la descoperirea de mărfuri fără acte dar și droguri. Acest fapt denotă un interes pentru bunul mers al instituției. În ce-i privește pe cei care pătează prestigiul instituției, aceștia sunt eliminați din sistem. Un exemplu concret ar fi cazul vameșului Năsăudean care, în urmă cu o săptămână, a fost dat afară pentru că a încălcat legislația vamală privind introducerea în țară a unui autoturism."**

Șeful celui mai important punct vamal rutier din vestul țării, Nădlac, dl. **Vasile Eftimie,** consideră că: **„Vasile Marica, liderul sindicatului din vămi, probabil că are motive personale pentru a prezenta astfel lucrurile. Eu vă spun doar că în anul 2000, la Nădlac, într-un an întreg s-au trecut la capitolul realizări 2 miliarde lei iar acum, în 2002, realizăm 30 de miliarde de lei într-o singură lună. Cred că aceste cifre spun tot despre cum se muncește în vămi. Toți vameșii de la Nădlac, membrii de sindicat, se disociază de unele afirmații făcute de către liderul sindical. Mai mult, pe lucrătorii vamali de aici nu ne reprezintă ceea ce spune și face dl. Marica. În acest sens am făcut și un comunicat de presă..."**. Șeful vămii Curtici, cea mai importantă cale feroviară de acces în țară din vestul României, dl. **Gheorghe Iluțan,** a fost scurt: **„La vama Curtici în nici un caz nu se dau sume foarte mari. Cred că nu își dorește nimeni să ajungă aici. Pentru celelalte vămi nu pot să-mi exprim o poziție. Asta deoarece de când am intrat în sistemul vamal am lucrat tot aici, la Curtici."**

Mai revoltat, șeful vămii Vărșand, dl. **Vela Petru**, spune că **„sunt indignat de afirmațiile liderului de sindicat. Cine dispune de atâția bani? Dacă dl. Marica știe cazuri concrete de ce nu dă și nume? Cred că e de domeniul aberației. Cel puțin eu, dacă dispuneam de mii de dolari, în nici un caz nu făceam o investiție de genul acesta."** În aceeași linie se înscrie și opinia șefului vămii Turnu, dl. **Teodor Bădău: „Eu nu știu să se poarte astfel de sume pentru obținerea de funcții și nu împărtășesc părerea liderului sindical, chiar dacă sunt membru al acestui sindicat."**

Liderul sindical al Direcției Regionale Vamale Arad, dl. **Gheorghe Gliga,** a fost mult mai rezervat, spunând doar că: **„cele spuse de către dl. Marica sunt o urmare a discuțiilor purtate la Consiliul Național al sindicatului. La acea întrunire am fost toți liderii din țară. Eu acum sunt în concediu. Sunt curios să aflu și eu care este părerea vameșilor și apoi voi avea o poziție clară în acest sens..."**.

Vameșii cu care am stat de vorbă susțin toți că liderul lor sindical a greșit atunci când a făcut acele afirmații incendiare. Printr-un comunicat primit la Redacție, întregul personal al vămii Deva se disociază de cele spuse de liderul lor sindical.

● „Vama e pe primul loc la corupție", Vasile Marica

Contactat telefonic, liderul sindicatului vămilor din România, **Vasile Marica** spunea: **„Este foarte clar că 15% din lucrătorii vamali sunt corupți, procent ce strică imaginea celor 85%** care par a **fi cinstiți. Nu numai eu am făcut acele afirmații ci și Banca Mondială și Uniunea Europeană. Organisme care spun că vama în România e pe primul loc la corupție. Îmi mențin cele afirmate chiar dacă voi rămâne singur în fața declarațiilor mele".** La întrebarea noastră dacă are cunoștință de cazuri concrete de corupție, **Vasile Marica** ne-a răspuns retoric: **„Dumneavoastră aveți cazuri concrete de corupție în România?!"**

Fără comentarii...

SORIN GHILEA

La Vama Curtici

OLANDEZUL ERA ÎNARMAT...

La Biroul Vamal Curtici, în trenul rapid 372-1, pe sensul de ieșire din țară, a fost controlat cetățeanul de origine olandeză **Napjus Gabriel Cristian** (19 ani), identificat cu pașaportul olandez seria 89265868. În urma controlului vamal, asupra lui Napjus G. s-a descoperit **un pistol pentru gaze, marca „Cobra Magnum 2002", calibru 9 mm; 78 cartușe gaz calibru 9 mm; 2 sprayuri iritant-paralizante „Police Security" și 9 bucăți aparate electro-șoc pentru autoapărare „Body Guard Power 250".**

Înainte de controlul vamal, olandezul declara organelor vamale că are în bagaj doar obiecte personale. În urma controlului s-a descoperit că **Napjus Gabriel Cristian** nu posedă permis sau autorizație de port armă ci doar o factură de achiziție a pistolului. Organele vamale împreună cu organele poliției de frontieră Curtici au întrerupt călătoria olandezului. Armele găsite au fost reținute și predate organelor Poliției de frontieră Curtici. Cercetările continuă.

S. GHILEA

Oportunități de afaceri cu firme din Africa de Sud

Camera de Comerț, Industrie și Agricultură Arad organizează marți, 8 octombrie, la sediul din strada Cloșca, o întâlnire cu Excelența sa Dries Venter - ambasador și Yogaspree Govender - secretara economică a Ambasadei Africii de Sud de la Budapesta. Obiectivul acestei întâlniri este prezentarea Africii de Sud prin prisma oportunităților de afaceri - în special în domeniul comerțului și al turismului - cât și stabilirea unor legături între agenții economici arădeni și reprezentanții comerciali ai ambasadei.

Arădenii interesați să participe la această întâlnire trebuie să-și confirme prezența până luni, 7 octombrie, la telefon 208818.

G. K.

Deputatul arădean Nicu Cojocaru a donat, ieri, sânge la Centrul de Recoltări din București. Gestul său se înscrie în acțiunea inițiată de filiala PUR Arad, ca răspuns la criza din spitalele țării

UN DEPOZIT DE LEMNE A ARS APROAPE ÎN TOTALITATE

Un incendiu soldat cu pagube de peste 16 milioane lei s-a produs, recent, pe strada Victor Hugo din Arad. Locuința Ilenei Suyle a izbucnit în flăcări din cauza unei țigări aruncate în apropierea unui depozit de lemne din curtea gospodăriei.

Pompierii au fost solicitați de către proprietar. Sosiți la fața locului s-au luptat cu focul timp de peste o oră. A fost devastată de flăcări o magazie de lemne pe o suprafață de 38 metri pătrați.

Valoarea bunurilor salvate a fost estimată de către pompieri la aproximativ 200 milioane lei.

N. B.

BANCA TRANSILVANIA S.A.

Comunicat

Banca Transilvania precizează, în legătură cu articolele și mențiunile din mass-media privind foștii angajați ai Sucursalei Bacău, că prejudiciul cauzat a fost localizat și stopat, luându-se măsuri administrative prompte, în urma identificării unor neperformanțe de ordin profesional și moral depistate de controlul intern la Centralei băncii.

Cauzele fiind identificate și eliminate operativ, s-au declanșat încă din toamna anului 2001 acțiuni administrative de **sancționare** a celor găsiți **vinovați, cu** înaintarea dosarelor constatative spre Parchet și Poliție, **pentru** cercetarea și aplicarea legii. **Menționăm că toți cei arestați au fost concediați de bancă în ianuarie - februarie 2002, imediat ce s-a constatat că sunt suspectați de comiterea unor acte care încalcă legea și reglementările bancare.**

Ca urmare a acestor sesizări, după zece luni de cercetare s-a ajuns la arestarea celor vinovați, fapt ce reprezintă o continuare firească a modului de aplicare a legii. În același sens, Banca Transilvania evidențiază efortul și operativitatea organelor abilitate să aplice legea, colaborarea cu acestea fiind de natură să facă lumină în acest caz.

Prejudiciul cifrat la nivelul de aproape 160 miliarde de lei **a fost recuperat în proporție de peste 50%, iar valoarea rămasă** - reprezentând credite în suferință și dobânzi neîncasate - **a fost provizionată în totalitate** în conformitate cu procedurile legale, **clienții băncii nefiind afectați în nici un fel de situația creată la Bacău.**

Chiar și în această situație, **profitul brut la nouă luni a.c. este de 420,8 miliarde lei, în timp ce capitalurile proprii ale Băncii Transilvania au atins la 30.09.2002 un nivel de peste 1.450 miliarde lei.**

În plus, majorarea capitalului **social al băncii,** votat în cadrul **Adunării** Generale a Acționarilor **din** 3 septembrie, până la nivelul de 713,089 miliarde lei, denotă soliditatea băncii și încrederea acționariatului în bunul mers al activității; valoarea capitalului social al Băncii Transilvania este în prezent de aproape trei ori mai mare decât limita minimă solicitată, conform reglementărilor BNR, în vigoare.

De asemenea, beneficiind de un management performant - consolidat acum și de alegerea noii conduceri administrative și executive - Banca Transilvania asigură clienții, colaboratorii și acționarii săi **că situația creată anul trecut la Bacău este un accident izolat și nu caracterizează activitatea desfășurată prin cele 43 de unități operative, în întreaga țară.**

BIROUL DE PRESĂ AL BĂNCII TRANSILVANIA

ÎN VIZITĂ LA STUDENȚII CĂMINIȘTI

Spre deosebire de alte centre universitare (Iași, Cluj, Suceava, ș.a.), situația studenților „căminiști" de la cele două universități arădene este satisfăcătoare. Nu sunt probleme de genul vânzării de locuri, camerele arată acceptabil, dacă nu chiar foarte bine, studenții sunt mulțumiți. Toți cei care au solicitat cazare au primit, într-un cămin sau altul.

gata la 1 ianuarie 2003. În privința zgomotului, rectorul Lizica Mihuț ne-a asigurat că se va lucra doar pe timpul zilei, până la orele 15, când studenții sunt la cursuri. Și dacă nu aveau de gând, iată un motiv suficient să prefere amfiteatrul, camerei de cămin.

Trecând peste acest aspect, am urcat la etajul băieților, unde am stat de vorbă cu **Remus, Gabi** și **George**. Deocamdată stau patru în cameră, dar îl așteaptă pe al cincilea. În majoritatea camerelor sunt cazați cinci studenți. Probleme cu locurile în cămin nu sunt. **„Dacă intri în cămin în anul I, ai loc până în anul V."**, ne spun băieții. Același lucru ni l-au confirmat și **Alina** și **Diana**, de la etajul trei. Se întâmplă în multe cazuri ca un căminist să aibă aceeași cameră pe toată durata studiilor, să o amenajeze cum vrea. Pe timpul verii, există o încăpere pentru bagaje, unde cei plecați în vacanță își pot păstra în siguranță lucrurile.

Spre deosebire chiar de unii arădeni care stau la bloc și sunt nevoiți să se debranșeze de la căldură, studenții din căminul de pe str. Ursului nu au această problemă. Caloriferele încălzesc suficient camerele pe timp de iarnă, apă caldă și rece este la orice oră din zi sau din noapte. În camere sunt chiuvete; toalete și dușuri - pe fiecare palier. Singurele neajunsuri cu care se „luptă" studenții căminiști ar fi că sunt prea mulți în cameră („**Noroc că ne înțelegem bine toate cinci, dar când suntem toate în cameră, abia ai loc să te miști.**", ne spun fetele). Și mobilierul ar putea fi înnoit, dar aceasta este o altă problemă.

Taxa de cămin este de 500 000 de lei pe lună, la care se adaugă fondul de rulment și 10 mese obligatorii la cantina studențească. În total, se ajunge la vreo 900 000 de lei.

APĂ CALDĂ ȘI RECE - NON-STOP

La căminul **Universității „Aurel Vlaicu"**, de pe strada Ursului, organizarea este foarte riguroasă. La primele două etaje locuiesc băieții, iar la etajele trei și patru stau fetele. La parter... se lucrează. **Prof. univ. dr. Lizica Mihuț**, rectorul Universității „Aurel Vlaicu", ne-a lămurit că aici se renovează camerele pentru studenții străini care vor veni cu burse la UAV. Vor fi 13 garsoniere cu baie proprie, care vor fi

CAMERE CU BAIE PROPRIE ȘI CABLU TV

Domnul **Doru Ailiesei**, administratorul căminului Universității de Vest „Vasile Goldiș", aflat pe strada Cocorilor 57 ne spune: **„Pentru anul universitar 2002 - 2003 imobilul a fost complet renovat. Chiria este de 700.000 de lei pe lună, iar cele 400 de locuri sunt împărțite în funcție de cererile de înscriere, indiferent de media generală.**

Studenții cu burse sociale beneficiază de un număr de locuri în cămin, special rezervate pentru ei. La fel și studenții din Republica Moldova."

În vizita pe care am făcut-o studenților am putut constata că fiecare cameră este dotată cu baie proprie și cablu TV. **„Camerele sunt cu două sau cu patru paturi"**, ne mai informează Doru Ailiesei. În majoritatea camerelor pe care le-am văzut, paturile erau suprapuse, ceea ce pentru studenți reprezintă o parte nostimă a vieții de cămin.

Posibile dezavantaje - stipulate în contractul de închiriere - ar fi interzicerea următoarelor activități în camerele de cămin: prepararea hranei (pentru aceasta existând o cameră special amenajată), folosirea resourilor, a aparatelor de încălzit, a frigiderelor, cazarea unor persoane străine, deținerea de animale. Pentru aceste abateri, studenții surprinși pot fi excluși din căminul studențesc. De asemenea contractul prevede achitarea unei garanții pentru posibilele daune produse de studenți în cămin.

CĂTĂLINA LATU
ZORICA ȘIPOȘ
Foto: **ȘT. MATYAȘ**

ALEXANDRA RENUNȚĂ LA A.S.I.A. PENTRU AMERICA

De mai bine de trei ani, formația A.S.I.A. este una din cele mai de succes formații feminine din România. Rând pe rând Exotic, André, Evrika, formații ce erau principala concurență a „asiaticelor" s-au desființat. A.S.I.A. a rămas în top chiar dacă părea la început o echipă ce nu va rezista mai mult de două sezoane. La început au fost: Anca, Sorana, Irina și Anemona, inițialele fetelor formând numele trupei. După ce Anemona a preferat actoria muzicii, a fost înlocuită de Alexandra. Nici aceasta din urmă nu s-a hotărât însă să își continue cariera muzicală, bursa obținută în Statele Unite făcând-o să renunțe la statutul de vedetă în România. Concertul de la Arad a fost ultimul în această componență pentru fetele de la A.S.I.A.

- Cum a fost ultimul spectacol în actuala componență?

- Minunat! Am fost foarte emoționate. La Arad avem tot timpul parte de un public extraordinar.

- Concertați mult, atât în țară, cât și în străinătate...

- Așa este. Chiar în luna ianuarie pregătim un turneu pentru comunitatea română din America. Turneul va dura aproximativ o lună de zile.

- Alexandra, ce simți acum la despărțirea de A.S.I.A.?

- Îmi pare foarte rău după colegele mele care mi-au fost adevărate prietene și după public, pe care l-am simțit tot timpul aproape. Ce pot să spun, aproape mi-au dat lacrmile pe scenă. Glumind, Irina mi-a spus să nu plâng că, după spectacol avem interviuri și o să creadă ziariștii că ne-am bătut...

- Irina, ca lideră a formației, ce ne poți spune despre această despărțire?

- A fost foarte emoționant și pentru noi celelalte componente ale formației, pentru că ne despărțim de Alexandra după doi ani frumoși. E foarte greu să te gândești că cea care a fost atâta timp lângă tine nu va mai fi de la 1 octombrie 2002.

- Alexandra, ce te-a făcut să renunți la cariera muzicală?

- Mi-a plăcut întotdeuna să studiez și odată cu câștigarea acestei burse în S.U.A. am decis să-mi aprofundez cunoștințele. Ca element inedit, am înțeles că la una din variantele de studiu o să am trei colegi români, iar la cealaltă doi. Deci n-o să fiu singură... Oricum o să încerc să îmi construiesc o nouă carieră în America.

- Ce condiții trebuie să îndeplinească viitoarea voastră colegă care o va înlocui pe Alexandra?

Vârsta între 16 și 23 de ani, să aibă un aspect fizic plăcut și calități vocale. O altă condiție ar fi ca prenumele să-i înceapă cu inițiala A. În cazul în care ultima condiție nu ar fi îndeplinită, câștigătoarea preselecției va fi „rebotezată".

A consemnat,
NADIA BODRAN

„Am fost primiți cu plăcere de un public de toate vârstele"

Dialog cu Vaceff Alexandru („TAZ") - membru al trupei SIMPLU

– Nu ați avut până acum multe contacte cu publicul arădean. Cum v-a primit în această seară?

– Am rămas plăcut surprinși de faptul că, deși în general ne adresam unei categorii de spectatori cu vârstă nu foarte înaintată, am fost primiți cu plăcere de un public de toate vârstele.

– Ce planuri de viitor ne puteți dezvălui?

– Vom lansa un nou album, o nouă surpriză pentru fanii noștri.

– Pe când lansarea sa pe piață?

– Cât mai curând. Muncim la acest proiect și sperăm să îl finalizăm cu succes.

– La Arad când vă mai așteptăm?

– Când suntem invitați. Există și în acest domeniu un protocol, dar noi speram ca reacția publicului din această seară să îi determine pe organizatorii altor spectacole să ne cheme.

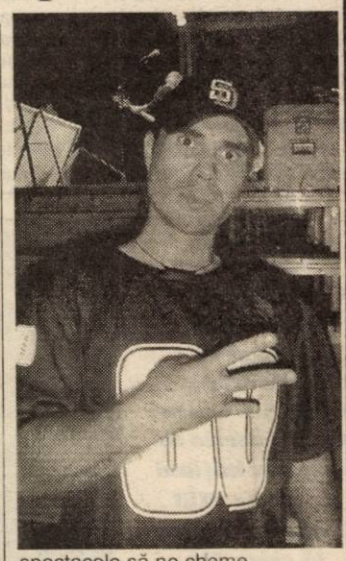

– Ce transmiteți fanilor arădeni?

– Le mulțumim pentru primire și pentru că, în general, ne-au sprijinit. La început ne-a fost destul de greu să ne menținem pe piața muzicală românească din cauza scepticismului din acest sector. Dar publicul ne-a susținut și am reușit să ne revedem cât mai repede!

A consemnat,
SPERANȚA MILANCOVICI

Trupe „tari" și vedete în top

Multe trupe și vedete ale muzicii românești au încântat publicul nostru, de „Zilele Aradului"... Seară de seară, am fost în culisele scenei de la Ștrandul „Neptun" și am stat de vorbă cu protagoniștii concertelor, adevărați idoli ai tinerei generații.

Invitatul nostru

O FI PLOUAT CU BANI LA UTA, DUPĂ PLECAREA MEA

● crede VALI MICULESCU, atacantul echipei ELÖRE BÉKÉSCSABA

Invitați de conducerea divizionarei C, West Petrom Arad pentru „amicalul" de la Békéscsaba, nu am putut rata ocazia de a sta de vorbă cu fostul golgeter al echipei FC UTA, pe vremea când evolua în Divizia B, Vali Miculescu. Deși câștigă infinit mai bine în campionatul Ungariei, „Vali-Gol" nu și-a ascuns dezamăgirea că nu a fost dorit la UTA. Dar să-l lăsăm pe Vali să se descarce...

– Vali, echipa la care evoluezi se află pe ultimul loc în campionatul Ungariei, cu doar 3 puncte. Ce se întâmplă cu Elöre Békéscsaba? Nu v-ați acomodat cu pretențiile primei divizii?

– Pentru mine nu-i așa o mare diferență. E adevărat, aici se pune accentul pe forță, pe angajament, tehnica fiind pe planul secund. Am văzut cam toate echipele din Ungaria și pot spune că primele formații din B-ul românesc ar face față în prima divizie de aici. În privința echipei mele, noi avem ca obiectiv salvarea de la retrogradare. Ne bazăm pe play-out-ul din primăvară, unde ultimele șase clasate vor juca între ele. Pică două și sperăm ca noi să nu fim printre ele.

– Ești singurul român la echipă?

– Acum da. A mai fost un alt utist, Șerban, care a plecat între timp.

– Cum îți merge la Békéscsaba?

– Nu mă pot plânge. M-am mutat într-un apartament cu două camere, unde nu-mi lipsește nimic. Contractul este de trei, ba chiar de patru ori mai bun decât mi-a oferit UTA. În plus, dacă dau 8 goluri - și am deja cinci la activ - am un bonus de 4.000 de dolari.

– Apropo de fosta ta echipă, UTA, mai ții legătura cu băieții?

– În fiecare sâmbătă seara îi sun pe cei de pe Conex: Panin, Panaitescu. Îmi pare rău, sincer, de situația în care se află.

– Au cam oftat spectatorii după tine în primele etape...

– După ce am plecat am aflat că unii din conducere s-au bucurat că au scăpat de mine. Față de mine nu au fost corecți. Pentru unii dintre noi abia au găsit 8000 de dolari. La alții le-au dat 15.000, ba aud că la camerunez îi dă 30.000 de dolari. Jur, dacă 12.000 de dolari îmi dădeau, rămâneam. N-aș fi vrut să plec. Am ajuns până acolo încât eu trăgeam de conducere să-mi ofere ceva peste 8000 de dolari. Replica lui Gherghel, cum că aș avea contract cu UTA până în august, m-a ambiționat. I-am demonstrat că habar nu are de ce se întâmplă la club și am plecat. Chiar dacă era o mare diferență la bani, rămâneam la Arad, dar pentru mine nu s-au găsit bani. O fi plouat cu bani deasupra stadionului UTA, după ce am plecat...

– Ce zici Vali, se salvează UTA?

– Nu știu. Psihic sunt la pământ, atmosfera e negativă, iar dacă conducerea clubului

nu-și schimbă atitudinea e bai. Îmi pare rău de publicul arădean, dar atmosfera e așa cum e. Dacă la finele turului ai doar câteva punctulețe, e aproape imposibil să-ți revii în retur. Vă dau un simplu exemplu a atitudinii conducerii UTA-ei. Când m-am dus să vorbesc cu Chișbora, el se uita mai tot timpul în sus, de parcă vorbea cu cerul, nu cu mine. E o dovadă de aroganță. În acele clipe m-am simțit ca un milog, care cerșește un loc la UTA.

– Gata Vali, că te-ai prea înfierbântat. Ce ai transmite la finalul discuției noastre arădenilor?

– Le-aș spune să mă ierte că am fost silit să plec de la UTA. Le cer să-și încurajeze echipa și la bine și la rău. Și, poate cine știe peste un an, sau mai târziu, ne vom reîntâlni. Dacă la UTA va fi o treabă mai serioasă, m-aș întoarce.

– Îți mulțumesc și îți doresc să atingi cota de opt goluri pentru a încasa bonusul.

DANIEL SCRIDON

Chin ELBA PETROM TIMIȘOARA - B.C. WEST PETROM ARAD 63-72 (9-15, 20-14, 23-21, 11-22)

Aseară, pe Bega, echipa arădeană a fost departe de nivelul autoimpus unei campioane en-titre. În fața a aproape 1000 de spectatori (intrarea a fost liberă), între care și două galerii rivale ce au prefigurat, prin scandări „război" fotbalistic de sâmbătă, baschetbaliștii noștri au evoluat slab, neconvingător. Jocul a lăsat mult de dorit, în toate fazele lui, prevalând soluțiile individuale în dauna evoluției colective a echipei. Partida a fost dominată de arădeni care au condus în general pe tabelă. Meciul a rămas, totuși, unul strâns, deschis până spre final. Prima desprindere are loc în ultima parte a sfertului întâi, fiind însă urmată de revenirea localnicilor. Va fi, după 9-8 (min. 9), 9-15 (min. 10), 19-18 (min. 15) pentru ca apoi, de la 24-29 (min. 20), gazdele să intre la cabine cu un rezultat nesperat, de egalitate. La reluare campionii intră în posesia avantajului maxim de până atunci (36-43, min. 25). Surprinzător însă, adversarii preiau conducerea (50-46, min. 29). Momentul critic este depășit, astfel încât, în sfertul patru - grație reușitelor lui Lăpuște și Roberts - West Petrom „întoarce" de la 56-55 la 56-63 (min. 35). Printr-o ultimă zvâcnire, Elba se apropie (63-66, min. 37) dar, din fericire, nu are forța să producă „bomba" rundei, deși Burlacu este descalificat. Într-un joc presărat cu numeroase greșeli, au evoluat formațiile: **Elba:** Medvegi 16 (3x3), Safar 1, Răducanu 9, Viciu 9 (1), Vaida 14, Jovanovič 5, Bajovič 9. Antrenor: Mihai Corui; **West Petrom:** Veres 2, Anghel, Szijarto 6, Lăpuște 21 (4), Haskins 8, Roberts 23 (1), Burlacu 6, Apostol 6, Clark. Antrenor: Ofer Berkovich. Au arbitrat bine Daniel Cârlogănescu (Craiova) și Ciprian Stoica (Sibiu). Observator F.R.B.: Radu Antonescu (București).

ADRIAN HĂRȚĂU

UTA A OBȚINUT 2000 DE BILETE

La stadionul UTA s-au pus în vânzare biletele obținute de la Timișoara, pentru confruntarea Poli AEK-FC UTA. Organizatorii au aprobat 2.000 de bilete pentru fanii în „alb-roșu", la jumătate de preț, adică la 25.000 lei/bucata. Suporterii „Bătrânei Doamne" vor avea un sector al lor pe stadionul „Dan Păltinișanu" și vor fi supravegheați de un important dispozitiv de jandarmi, pentru evitarea unor „ciocniri" cu susținătorii echipei gazdă.

Liga Suporterilor Transilvăneni, prin Petru Botiș a anunțat că pune la dispoziția arădenilor nu mai puțin de 20 de autocare, pentru transportul în orașul de pe Bega. Dar majoritatea fanilor UTA-ei vor opta pentru mașinile proprietate personală, care, sâmbătă, la orele prânzului, vor inunda drumul Arad-Timișoara.

FIȚI DESCHIZĂTORI DE DRUM!

Fie că e vorba de un banal meci amical de copii, ori o confruntare pe puncte, un joc Poli-UTA naște ambiții greu de imaginat. De acest lucru e conștient și antrenorul Viorel Pasc, cel care se ocupă de echipa de tineret a clubului fanion al Aradului. Nea' Vio și ai săi elevi au învins etapa trecută Brașovul, la două goluri diferență (reușite semnate de Ianu, Grozav - penalty și Turcan - 2), după care echipa mare s-a impus cu aceeași diferență.

Cu toții ne-am dori ca tineretul UTA-ei să fie deschizător de drum, spre două victorii, în „războiul" cu Poli. Pentru disputa de **astăzi, de la ora 15**, de pe stadionul Politehnica, antrenorul Pasc poate conta și pe serviciile a șase jucători din lotul mare. Este vorba de Grozav, Bier, Demian, Buhuș, Ianu și Turcan, cărora li se va adăuga și „fiul rătăcitor" Hărdău. Vor completa lotul de tineret al „Bătrânei Doamne" pentru meciul de la Timișoara, următorii jucători: Calițoiu-Ardelean, Rusu, Burlacu, Ciortan, Rus, Stanciu, Burlan, Bandi, Românu și Ștefănuț.

CANTONAȚI ȘI ÎNRĂIȚI

A început numărătoarea inversă. **Trei.** Atâtea zile au mai rămas până la marele derby Poli - UTA.

„Alb-roșii" au fost băgați în cantonament încă de ieri, pentru ca Ionuț Popa să-i aibe sub supraveghere pe băieți. Nu doar că sunt cantonați la club, dar R. Nagy et company sunt înrăiți înaintea examenului de la Timișoara. E nevoie de nerv, în adevăratul sens al cuvântului, pentru ca jucătorii noștri să poate face față presiunii timișorene, din teren și din tribună. În aceste zile, tehnicianul UTA-ei pune accent pe faza defensivă, semn că vom merge acolo, în primul rând cu gândul să nu pierdem.

De teama unor posibile accidentări, UTA a renunțat la clasicul joc-școală de la mijlocul săptămânii. Lipsa acestuia se va compensa cu o ședință de antrenament mai tare.

În lotul de 18 ar putea să apară și timișoreanul Chitescu, căruia i-a expirat suspendarea după eliminarea de la Galați. Dar, decizia finală îi aparține lui Ionuț Popa, cel care are și responsabilitatea rezultatului, în derby-ul vestului.

NE FLUIERĂ SALOMIR!

„Doar un ecuson FIFA" - așa gândeau toți arădenii, când venea vorba de arbitrul eternului derby al vestului: Poli-UTA.

Și până la urmă, Comisia Centrală de Arbitri a delegat un altfel de „cavaler al fluierului", în persoana clujeanului Marian Salomir. Asistenți vor fi doi bucureșteni: Nicolae Marodin și Adrian Vidan, iar rezervă a fost desemnat Dorin Mudura (Oradea).

Observatori la această dispută de „gradul zero" au fost desemnați Aron Huzu (Sibiu), pentru arbitri și Mircea Stoenescu (București), pentru organizare.

Așadar, cel puțin până la proba contrarie, din punct de vedere al arbitrajului nu trebuie să ne facem probleme.

Grupaj realizat de DANIEL SCRIDON

Tenis de masă

SURPRIZA NUMITĂ OPRESCU

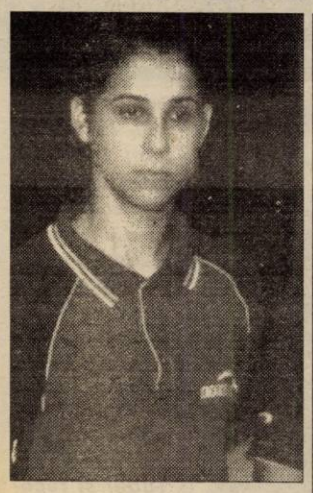

Natalia Voiculescu n-a fost susținută degeaba la Arad
Foto: **M. SZEGO**

Indiscutabil, C.S. ICMRS Voința Galați pornea favorită în partida cu CSM Arad Contor Zenner, în cadrul Superligii Naționale de tenis de masă. Având în componență două valori certe, precum Natalia Voiculescu și Iulia Necula, formația vizitatoare a confirmat așteptările în jocul de duminică și a câștigat. ● A fost 6-4 pentru gălățence, care au condus meciul de la un capăt la altul. Asta, în ciuda faptului că managerul de la CSM Arad, Alexandru Weber a opinat - după partidă - că echipa arădeană ar fi putut - totuși - câștiga, dacă... Cum în viață există prea mulți „dacă", credem că înfrângerea nu putea fi evitată, oaspetele fiind mai bune. ● Printre puținii spectatori de la sala de tenis de masă s-a aflat și Dan Oprescu. Am crezut că jucătorul Telecomului s-a îndrăgostit de tenisul de masă, ori renunță la fotbal, în favoarea jocului cu mingea de celuloid. Dar, nu! Oprescu s-a aflat la sală, pentru a o încuraja pe jucătoarea numărul 1 a Galațiului, Natalia Voiculescu. Originară din Slatina, Natalia și Dan se cunosc de mai mulți ani, iar acest prilej de revedere a fost exploatat la maximum de cei doi. ● Pumnii strânși de Oprescu a însemnat două victorii pentru Natalia Voiculescu și o înfrângere în proba de dublu.

LEO SFÂRA

Rapid și FC Național, cu gândul la turul II al Cupei UEFA

În această seară, reprezentantele României în cupele europene la fotbal, Rapid și F.C. Național dispută manșa secundă a turul I al Cupei UEFA. După ce în meciurile tur au reușit rezultatele dătătoare de speranțe, Rapid - 1-1, la Arhnem, Național - 3-0, la București, formațiile noastre sunt cu gândul la turul II al competiției.

Astă-seară, în Giulești, de la ora 21,00, Rapid întâlnește Vitesse, iar de la ora 19,45, în Olanda, F.C. Național dă piept cu S.C. Heerenveen.

Ambele partide vor fi transmise în direct pe TV România 1.

***

Marți seară, trei echipe s-au calificat în turul II al Cupei UEFA. Ele se numesc Austria Viena, Hertha Berlin și Amica Wronki.

LEO S.

REZULTATE BUNE ÎN UNGARIA PENTRU JUDOKA ARĂDENI

Sportivii de la C.S.Ș. Gloria și C.S. Cimvest Petrolul au luat parte, zilele trecute, la un turneu internațional de judo desfășurat în orașul maghiar Szolnok. Printre participanți s-au mai numărat judoka din Ucraina, Ungaria, Iugoslavia, Slovacia și Austria. Pe podium au urcat următorii sportivi arădeni:

● **locul I:** Adriana Sereș, cat. 49 kg (C.S. Cimvest); Andrei Sofian, cat. 30 kg (C.S. Cimvest); Remus Lazea, cat. 35 kg (Gloria); Raul Hanciuța, cat. 42 kg (Gloria); Iosif Bartha, cat. 49 kg (Gloria); Ciprian Bătrân, cat. 52 kg (Gloria); Mihai Cioranu, cat. + 60 kg (Gloria).

● **locul II:** Ana-Maria Budiu, cat. 40 kg (Gloria); Amado Lazea, cat. 32 kg (Gloria); Richard Telegdi, cat. 34 kg (Gloria); Alin Ciobâncă, cat. 38 kg (Gloria).

● **locul III:** Edina Kazamer, cat. 57 kg (Gloria); Nicușor Apolzan, cat. 38 kg (Gloria); Alexandru Sarafoleanu, cat. 49 kg (Gloria); Darius Galea, cat. 54 kg (Cimvest); Norbert Kazamer, cat. 54 kg (Gloria); Radu Băscărău, cat. +70 kg (Gloria).

Pe echipe, selecționata arădeană s-a clasat pe poziția a treia. Judoka de la C.S.Ș. Gloria sunt pregătiți de Mihai Telechi, Alin Moț și Gabriel Pfaffenrath, iar cei de la C.S. Cimvest sunt instruiți de Ion Brădeanu.

A.C.

s.c. IATSA ARAD
unic distribuitor autorizat
din jud. Arad al
S.C. AUTOMOBILE DACIA PITESTI
Tel/fax 0257/278.950, 287.366
Vinde autoturisme și utilitare din gama Dacia
■ cash ■ rate persoane fizice
■ leasing - persoane juridice și fizice autorizate

❒ OFERTA LUNII OCTOMBRIE
Dacia Super Nova: *alege o versiune și primești versiunea superioară!*
** La orice utilitară Dacia cumpărată primești cadou*
SUPRASTRUCTURA DE PROTECȚIE
(2734252)

Scoala de Soferi
CUSTOM
Cat. B 900.000 + 65 . L Benzina
Cat. A 600.000 + 20 . L Benzina (C.A.)
Imprimatele pentru dosar GRATUIT + Orele de Legislatie
Inscrieri zilnic ! 10.00 - 17.00
Tel.254196

Regăseşte PASIUNEA
www.regaseste-pasiunea.ro

Prof. dr. IOIART IOAN
urologie - Cabinet privat
Consultații: zilnic 14.00-18.00
Str. Traian Moșoiu nr. 11, Arad
Programări: ☎ 255 255

Șef lucr. dr. OLARIU CODIN
cardiologie - Cabinet privat
Consultații: Mi•Joi•Vi 15.00-18.00
Bd. Revoluției nr. 23, apartament 6, Arad
Programări: ☎ 213 000

Dr. ȘTIUCĂ FLORIN
urologie - Policlinică
Consultații: zilnic 8.00-13.00
Bd. Revoluției nr. 45, Arad
Programări: ☎ 253 767

Dr. UDUDEC TITUS
medicină de familie - Cabinet privat
Consultații: Luni•Mi•Joi•Vi 8.00-12.00; Ma 15.00-18.00
Str. Andrei Mureșan nr. 19, Arad
Programări: ☎ 250 700

Șef lucr. dr. IOIART RODICA
diabetologie - Cabinet privat
Consultații: Luni•Mi•Vi 14.00-18.00
Str. Traian Moșoiu nr. 11, Arad
Programări: ☎ 255 255

Dr. FILIMON MARIA
medicină de familie - Cabinet privat
Consultații: Luni•Vi 12.30-17.00; Ma•Mi•Joi-8.30-13.00
Str. Nicolae Grigorescu nr. 4-6, Arad
Programări: ☎ 255 803
(c.498)

Asociația Română a Disfuncției Erectile
Specialiști în diagnosticarea și tratarea problemelor de erecție

Ştiați că un Matiz costă acum doar 4.990 € ?

Prețuri fără concurență!
CIELO: 7 390 €
NUBIRA II: 10 990 €
CDX 18 990 €
TACUMA: 16 400 €
TOATE PREȚURILE INCLUD TVA!

DAEWOO AUTOMOBILE ROMANIA
Garanție 3 ani sau 100.000 km!

■ rețea de service în toată țara ■ asistență tehnică non-stop ■ piese de schimb la discreție
(2733977)

FRANCKMAR S.R.L. Dealer unic autorizat al judetului Arad
Arad - Str. Andrei Şaguna, nr.16 - Calea Aurel Vlaicu, bl.Z27 - Tel. 057 251179, 289600

Primăria comunei Zăbrani

vinde prin licitație următoarele:

mașină de cusut 1, bormașină 1, aparat stropit 1, bicicletă 1, ARO 320 D - 1, autocamion SR 132 - 2, scaun ergonomic 1, remorcă auto 1, aparat stomatologic 3.

De asemenea, arendează prin licitație o suprafață de 32 ha teren agricol.

Licitația va avea loc în data de 17.10.2002, orele 10,00, la sediul Primăriei comunei Zăbrani și se repetă în fiecare zi de joi din săptămână până la adjudecare.

Prețurile de pornire și alte informații la sediul Primăriei sau la telefon: 0257/561.206; 0723.250.451. (2734262)

s.c. GOSPODĂRIREA COMUNALĂ ARAD S.A.
cu sediul în Calea Timișorii nr. 61

anunță pe **toți chiriașii căsuțelor din Strandul Neptun**
că **pot achita chiria pentru anul 2003**
începând cu data de 07.10.2002 și până la data de 15.11.2002.

Cei care achită chiria în perioada menționată, beneficiază de o reducere de 10%.
Chiria se poate achita la casieria societății sau la Administrația strandului zilnic, între orele 08,00-14,00.

Alte relații, la sediul societății, Administrația strandului și la telefoanele 2871185; 281157. (1585122)

ATENȚIE AGRICULTORI!

SC PRODAGRO BIAN SRL
ARAD, STR. BICAZ NR. 6, TEL/FAX 0257/288306

PROD AGRO BIAN

Pune la dispoziția cumpărătorilor O GAMĂ LARGĂ DE
SEMINȚE și SUBSTANȚE DE TRATAMENT
pentru campania agricolă de toamnă:

- **Sămânță de grâu subvenționată:** ALEX (B1; C1), ARIEȘAN (C1), TRANSILVANIA (C1), EXCLUSIV (Austria C1 și C2), EXQUISIT (Austria C1), PARTIZANKA (Serbia C1), NOVI-SAD (Serbia C1), LINDA (Ungaria C1) SERINA (Ungaria C1)
- **Sămânță de orzoaică:** LAURA
- **Sămânță de orz:** PLAISANT, BALCAN
- **Substanțe de tratat sămânța:** VITAVAX 200 FF, SUMI 8 2 FL, ORIUS, REAL 200 FS, PANOCTINE, PRO-TILIN, VITALIN, DIVIDEND STAR, SUMIDAN, TIRADIN, LINDANE
- **Îngrășăminte chimice:** AZOTAT, COMPLEXE, SUPERFOSFAT
- ROUNDUP, pentru distrugerea buruienilor de pe miriști sau pentru uniformizarea și grăbirea coacerii la porumb, soia, floarea-soarelui.

Produsele se vând la depozitul din Arad și la magazinele din județ. (C.501)

Stimați cititori,
Aurelia Ardeleanca
din Arad,
regina magiei albe
autentică vrăjitoare știută de o lume întreagă atât în țară cât și în străinătate deținătoare a harului sfânt luat și moștenit de la bunica sa, bunica sa știută de arădeni încă de pe vremea lui Ceaușescu, Baba Sultana care a trăit 105 ani și care a lăsat nepoatei sale Aurelia toate secretele sale și toate puterile pentru a face la lume bine.

Cea mai mare prezicătoare și cea mai puternică tămăduitoare a anului 2002,

Tel. 0723.924.535.

După cum bine știți stimați arădeni este cea mai știută și cea mai cunoscută vrăjitoare apărută de cele mai multe ori în presa scrisă și pe toate canalele TV cu cele mai multe cazuri reușite.
Testată de parapsihologul Ion Țugui și recomandată tuturor oamenilor care au probleme.

Aurelia Ardeleanca vă poate viziona în globul ei fermecat și în cărțile sale vechi lăsate de la bunica sa pentru a prezice prezentul și viitorul.

Toți cei care aveți probleme și vă simiți cuprinși de magia neagră sunați cu cea mai mare încredere la telefonul 0723.924.535 și rezultatele vor fi garantate din prima ședință.

Lucrează numai cu magie albă și vă poate ajuta în orice problemă cu rugăciuni și descântece numai de ea știute, dezleagă cununii legate, lecuiește boli venite prin prisma farmecelor, scoate argintul viu, că aduce persoana iubită înapoi, lecuiește beția, epilespia, eczeme de corp, face de spor și câștig, alungă blestemul din casa oamenilor și multe altele.

(1585123)

INSTAL IMPEX S.R.L.

VĂ OFERĂ

prin magazinele din:

Arad str. Andrei Saguna nr. 29, tel./fax: 211292, 213172
str. Episcopiei nr. 24, tel: 270091

Toată gama de articole şi echipamente pt. Instalaţii tehnico-sanitare, gaze şi încălzire.

- Baterii Kludi, Mofem, Sanmix (garanţie 5 ani)
- Căzi de duş şi baie (Spania şi Germania)
- Cabine duş Sanplast
- Rezervoare WC Laguna, Vision, Tornado, Geberit
- Centrale termice Junkers Bosch, Vaillant
- Radiatoare Purmo şi Dunafer
- Ţevi şi fitinguri multistrat Metzerplas (Germania)

Produse de calitate la preţuri accesibile.

INVESTEŞTI O DATĂ ŞI BENEFICIEZI O VIAŢĂ-NTREAGĂ !

(C.A.)

AGENŢII DE PUBLICITATE

SEBIŞ
Radio „21" Sebiş
◆ Parcul Libertăţii nr. 1 A
◆ Tel/Fax 311.067

LIPOVA
S.C. ELCOTRANS S.R.L. Lipova
◆ Str. Bălcescu Nr. 16,
◆ Telefon 563.180 sau Fax 563.091
◆ program 7,30-15,30

INEU
Primăria oraşului Ineu
◆ agent publicitar Carmen Ţole
◆ program 8,00 - 15,00
◆ Telefon 092-846765

NĂDLAC
„GYURIAN"
◆ agent publicitar Gyurian Bohuslav
◆ str. Griviţei Nr.76
◆ telefon 093.588.439
◆ program non-stop

CHIŞINEU CRIŞ
Primăria oraşului Chişineu Criş
◆ Agent publicitar Mihaela Brândaş
◆ Program 8,00 - 15,00
◆ Telefon 520.098

SÂNTANA
Bibliotecă
◆ Agent publicitar Al. Victoria
◆ Program: 8,00 - 15,00
◆ Telefon: 462471

GURAHONŢ
Primăria oraşului Gurahonţ
◆ Gelu Ranoiu, nr. 18, Telefon 316.070
◆ Agent publicitar Alexandru Herlău
◆ Program: 9,00 - 15,00

PÂNCOTA
S.C. ELIDOR
◆ Str. T. Vladimirescu, nr. 34
◆ Agent publicitar Cristina Mihăicuţa
◆ Program: 8,00 - 15,00
◆ Telefon: 466.213

CURTICI
◆ Str. Vasile Goldiş nr. 1 (Magazinul HOBBYLAND)
◆ Program: 9,00 - 18,00

SĂVÂRŞIN
Magazinul alimentar Mixt „HANS AUTO"
◆ Str. A. Iancu Nr. 411
◆ Telefon: 557.339

SOMOŞCHEŞ
◆ Agent publicitar înv. Ioan Nagy
◆ Telefon: 328.093, 090.164.917

ŞIRIA
„La căfana lu' Lae" (fostul cinematograf)
◆ Agent publicitar Ciobanu Carmen
◆ Orar 7 - 24

VÂRFURILE - MAGULICEA
◆ Agent publicitar Sida Voicu
◆ Telefon 318442

ANUNŢURILE se primesc în regim de urgenţă şi pot să apară în ziarul „ADEVĂRUL." de a doua zi.
Telefon 280.904

ANUNŢ

Centrul de Îngrijire şi Asistenţă Arad achiziţionează:
● ***cartofi*** ● ***ceapă***
● ***varză*** ● ***fasole uscată.***
Ofertele se depun la sediul unităţii, Calea Bodrogului nr. 2, până în data de 15 octombrie 2002.
Informaţii la tel.: 211020.

VINDEM
Hârtie de împachetat
Numai la sediul redacţiei ziarului
ADEVĂRUL
B-dul Revoluţiei nr. 81 Arad
Program orele 9,00-14,00

WOODCOTE VEST

comerţ cu materiale de construcţii
pentru începerea activităţii în Arad
angajează
DIRECTOR

Cerinţe:
- **studii superioare**
- **abilităţi deosebite de vânzare şi comunicare**
- **experienţă în post similar minim 2 ani, Constituie avantaj**
- **cunoştinţe limba engleză**
- **carnet de conducere cat. B**

C.V.-urile cu poză se depun la secretariatul Camerei de Comerţ Arad, str.Cloşca nr. 5, zilnic între orele 8-16

(c. 500)

Lichidare de stocuri şi mijloace fixe cu diminuare de preţ de 5% pe licitaţie până la adjudecare
SC Expert SA

În calitate de lichidator al S.C. ALFAR S.A. - SERE Arad, în conformitate cu prevederile Legii 64/1995, republicată, VINDE LA LICITAŢIE PUBLICĂ, DESCHISĂ, CU STRIGARE, în fiecare zi de marţi, ora 12.00, următoarele bunuri:

● maşini scris	● convertizoare sudură
● bandă transportoare(inc.)	● pompe stropit
● diferiţi rulmenţi	● electropompe, cazane duplicat
● remorci legumicole	● balanţe semiautomate
● dulapuri frigorifice	● bancuri de lucru
● machete protecţia muncii	● conserve legume - fructe
● obiecte de inventar (mese birou, scaune, dulapuri)	● motoare electrice 22 KW noi
	● piese schimb diverse
● borcane diferite dimensiuni	● autoclave inox 800 l
● mese inox	● maşină de găurit
● pompe Lotru	● diferite maşini unelte
● trafosudură	

Preţ lei (TVA inclus)
● instalaţie ventilaţie Ciclon tâmplărie 5.482.664

Lista bunurilor scoase la vânzare, preţul de pornire şi regulamentul de licitaţie sunt afişate la sediul societăţii Alfar SA, Calea Zimandului nr. 3.

(c. 498)

Relaţii suplimentare Dl. Tanca Gheorghe, tel. 0257-276.101.

OFICIUL JUDEŢEAN DE CADASTRU, GEODEZIE ŞI CARTOGRAFIE ARAD

cu sediul în Arad, str. Vasile Milea nr. 2

organizează concurs pentru ocuparea următoarelor funcţii publice vacante (specialitatea topografie cadastru):

- inspector de specialitate categoria A clasa II/2-1 post;
Condiţii: studii superioare de specialitate, vechime în specialitate 9 ani
- inspector de specialitate categoria A clasa III/3-1 post;
Condiţii: studii superioare de specialitate, vechime în specialitate 1 an
- referent categoria C clasa I/1-1 post;
Condiţii: studii superioare medii sau specialitate, vechime în specialitate 17 ani
- referent categoria C clasa I/3-1 post;
Condiţii: studii superioare medii sau specialitate, vechime în specialitate 13 ani

Concursul va avea loc în data de 18 noiembrie 2002, la sediul instituţiei, ora 9,00.

Dosarele de înscriere se pot depune până la data de 18 octombrie 2002, la sediul instituţiei.

Relaţii la telefon 0257/256144 - Biroul Resurse Umane.

(2734265)

Pescăria Balta Albastră
VLADIMIRESCU (la 1 km distanţă de Motel Cerbul)
deschiderea pescuitului sportiv
Orar 8-19

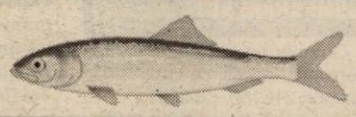

(1585079)

VALUTA FORTE
Certificat de depozit în valuta USD sau EURO

BANCA COMERCIALĂ CARPATICA

Dobândă: 5,5% pe an fixă
Termen: 360 zile

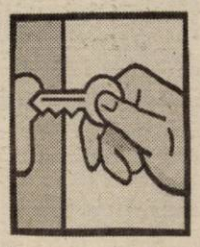

Suma minimă: 1.000 USD/EURO
Certificat nominativ, fără comisioane

(2734255)

Arad, Complex Expo Market Jackson
Tel.21.69.83

Mica publicitate

MATRIMONIALE

SALON de LUX efectuează MASAJ EROTIC. Programări la telefon 0722.734.481. (25861)

VÂNZĂRI APARTAMENTE O CAMERĂ

Vând garsonieră cf. 3, bl. A10, preţ 2.000$. Telefon 0740.643.185. (25895)

Vând garsonieră, confort I, contorizată, Micălaca, str. Săvârşin nr. 6. Telefon 0745.389.856. (3222750)

VÂNZĂRI APARTAMENTE DOUĂ CAMERE

Vând 2 camere ultracentral, etaj 2, lângă BRD, parchet, loc parcare, posibilitate gaz individual, 15.000 USD. Telefon 0722.257.409. (25758)

Vând apartament 2 camere bloc 301, etaj V/VI semidecomandat, 11.000 $ negociabil. Telefon 237648, 279138. (25795)

Vând apartament 2 camere, bl. 708, et. 4, acoperiş garanţie 10 ani. Telefon 0740.831.207. (25894)

Vând (închiriez) apartament 2 camere, decomandate, central. Telefon 274024, 0744.546.579. (25906)

Vând apartament 2 camere confort I, etaj I, zonă liniştită, în Aradul Nou. Telefon 0723.511.180. (25812)

Vând apartament 2 camere central, Sebiş, etaj I (deasupra Poştei), bloc D. Informaţii Trandafir, str. Aradului 3, Sebiş. Telefon 310221. (25767, 70)

Vând apartament 2 camere, confort I, semidecomandat, et. I, bloc cărămidă, garaj, contorizat, Calea Romanilor. Telefon 284986. (25875)

Vând, în Sebiş, apartament 2 camere, decomandate, telefon, frigider, aragaz nou, sobe noi, uşă parchetată. Telefon 310800, după ora 14. (25921)

Vând apartament 2 camere, parter, Piaţa Romană. Telefon 286150. (25941)

Vând apartament 2 camere, Romanilor, balcon închis. Telefon 211917. (25950)

VÂNZĂRI APARTAMENTE TREI CAMERE

Vând apartament Samantha urcător, 3 camere, etaj 9, 24.000 Euro. Telefon 0721.060.060. (25951)

Vând apartament 3 camere, etaj I, Micălaca-Vlaicu, 12.600 USD super-negociabil. Telefon 0744.542.931, 0257-279718. (25729)

Vând apartament 3 camere, zona Făt-Frumos sau schimb cu 2 camere în zona blocului X4 + diferenţă. Telefon 240273. (24721)

Vând 3 camere Alfa, ultramodern, etaj 3, renovat recent, 14.900 USD. Telefon 0766.231.477; 270856. (25758)

Vând apartament 3 camere, confort I, decomandat. Telefon 246064, după ora 18. (3226490)

Vând apartament 3 camere, etaj I, 100 mp, gresie, faianţă, liber, Alfa. Telefon 278072. (25947)

Vând apartament 3 camere, semidecomandat, etaj III, preţ 14.500 USD, negociabil. Telefon 0257/265719. (3224888)

VÂNZĂRI APARTAMENTE PATRU CAMERE

Vând apartament 4 camere, etaj V/VI, îmbunătăţit, 25.000 $ negociabil (lângă BILLA). Telefon 0722.654.909. (25784)

Vând apartament 4 camere ultracentral + garaj, 45.000 $. Telefon 278009. (25467)

Vând 4 camere asociaţie, ultracentral, garaj, etaj I, poziţie deosebită, 48.000 USD. Telefon 270856; 0722.257.409. (25758)

Vând 4 camere, Micălaca, et. 2, 16.000 USD, eventual garaj. Telefon 253364; 0766.231.477. (25758)

VÂNZĂRI CASE

Vând vilă nouă, Vlaicu, preţ la vedere. Telefon 0745.634.885; 348437. (23460)

Vând casă mare, vizavi Peco Vlaicu, 40.000 Euro. Telefon 275681. (25177)

Vând casă, Nădlac. Telefon 473335. (25165)

Vând casă în Grădişte, P. Rareş (principală), ultramodern dotată şi aranjată. Telefon 213353. (25529)

Vând (sau închiriez) imobil 5 camere, 2 băi, geam termopan, centrală termică proprie, cu posibilităţi de spaţiu comercial. Telefon 0744.534.684. (25509)

Vând apartament la casă, strada Blanduziei 36, ap. 2. Telefon 0257/210093. (3226483)

Vând urgent 2 case mari, grădină 3.600 mp, totul la gata, Calea Timişorii nr. 202-204. Telefon 287773, 0744.862.042. (25886)

Vând casă la şosea, tot confortul, în Felnac. Telefon 411184. (25787)

(Continuare în pagina 14)

Publicitatea noastră, mai aproape de dumneavoastră

ÎN ZONELE UTA și MICĂLACA - AGENȚII DE PUBLICITATE „ADEVĂRUL"

Piața UTA: Magazinul „Cristalul" (aparținând AMET)

În dorința de a apropia mai mult serviciile de mică și mare publicitate de dvs., ziarul „Adevărul" a deschis două agenții de publicitate în Arad. În cursul lunii octombrie, la Agenția din Micălaca, se pot face și abonamente pe luna noiembrie.

Program: luni - vineri între orele 9-16

„Adevărul" - publicitate eficientă la tarife avantajoase

Micălaca: Magazinul GIP (aparținând AMET), vizavi de „Coraura"

(Urmare din pagina 13)

Vând casă particulară în Vlaicu. Informații telefon 0722.344.823, între orele 8-20. (25382)

Vând ultracentral, str. Afinelor, casă 4 camere, două băi, amenajări și dotări deosebite, (ne)mobilată, curte comună, garaj, încălzire proprie gaz, posibilitate mansardare (proiect aprobat). Telefon 250308, după ora 18; 0722.692.973. (25741)

Vând casă în Livada, tot confortul. Telefon 0722.583.724. (25922)

Vând sau închiriez, casă 3 camere, tot confortul, teren, str. Vlad Țepeș nr. 5, pe colț. Telefon 0722.355.941. (24922)

Vând casă ocupabilă în Grădiște, cu apă, gaz, grădină. Informații telefon 469031. (3226492)

Vând casă mare, comuna Semlac, str. Nemțească nr. 838. Telefon 534538; 0740.231.833; 0740.242.929. (25983)

Vând casă mare cu anexe și grădină mare. Sântana, str. Rodnei nr. 29. Telefon 520803. (3224601)

Vând casă mare, cu etaj, în Șebiș. Informații la telefon 0740.320.458. (3224891)

Vând casă 3 camere, cu axene și grădină. Telefon 0740.862.046. (26028)

Vând căsuță 4 camere, bucătărie, hol, șpaiț + anexe, suprafața 400 mp, apă, gaz, canalizare, cu intrare pe 2 străzi, lângă Fortuna, 17.000 $, negociabil. Telefon 240653, seara. (3226493)

Vând casă în Nădlac, 1.062 mp. Telefon 0723.441.965, 0257/475208. (9878657)

VÂNZĂRI TERENURI

Vând teren ideal investiții, zona centură-Sere. Telefon 0745.365.755, 235171. (25654)

Vând teren intravilan Aradul Nou, 5.000 mp, apă, gaz, curent, agent termic. Telefon 0722.355.963. (25714)

Vând teren pe centura Micălaca-Grădiște, preț atractiv. Telefon 0723.855.282. (25871)

Vând loc casă 960 mp. Informații în Micălaca, str. Frăției nr. 6. (3224880)

Vând loc de casă + proiect și fundație în localitatea Andrei Șaguna, la șosea, 998 mp. Telefon 0723.511.180. (25812)

Vând teren Valea Mureșului, zonă pitorească, 17.000 mp, pentru casă vacanță sau complex turistic. Telefon 253575, 253366, 0723.599.169. (25691)

Vând urgent și ieftin loc de casă în Sânicolaul Mic (în rate). Telefon 0744.491.300; 0744.773.759. (26029)

VÂNZĂRI AUTO

Vând Dacia 1996. Telefon 218317; 0745.646.597. (25946)

Vând ANVELOPE ARO, Jeep - 500.000; autoturisme 13, 14 - 300.000; 15, 16 - 400.000 și camioane. Telefon 259339, 563027; 0744.706.321. (25686)

Vând VW Vento 1993, 1.800 cmc, înmatriculat decembrie 2001. Telefon 0744.898.896. (25727)

Vând Dacia 1310, an 1990, toate la zi, preț 900 $. Telefon 0766.741.323. (25780)

Vând Ford Escort Diesel, an fabricație 1986, neînmatriculat. Telefon 0745.946.483.

Vând Dacia 1410, 1998, vizibilă după masa. Telefon 257670 orele 17-22 sau 0744.391.896. (25828)

Vând mașină scos sfeclă cu buncăr, 3 ha/zi și 2 cauciucuri 16,9 R 30 și un R 43. Informații telefon 377097. (3142452)

Vând Ford Taunus înmatriculat, preț 750 Euro. Telefon 0257-329148. (25487)

Vând tractor U 650 și disc. Informații comuna Apateu, nr. 466. Telefon 327172. (5336850)

Vând Ford Ka, an 2001, benzină, argintiu, 15.000 km, înmatriculat, 6.700 Euro. Telefon 0722.655.324. (25768)

Vând ieftin tractor U-650, împreună cu un plug. Telefon 0721.190.356. (25576)

Vând Audi A6 TDi, an 1997, climatronic, ABS, geamuri electrice, culoare albă. Telefon 0722.549.625. (25907)

Vând Mercedes 508, an fabricație 1982, 5 tone, + piese rezervă. Telefon 329342; 0724.127.609. (25931)

Vând asistență tehnică TV, cu motor Brașov, CIV, stare tehnică bună, 1.300 Eu. Telefon 381800, 212038, 0722.315.686. (25927)

Vând RABA 16 tone tip Irak + CIV, omologat la 16 tone. Telefon 0745.700.106. (3141098)

Vând tractor U-650, plug, tocătoare. Informații telefon 466808. (3141098)

Vând microbus marfă Peugeot Boxer, 1996 lung+înalt, preț 8200 Euro, negociabil. Telefon 263993; 0722.349.303. (25982)

Vând 3 instinctoare, set cauciucuri 225-75-15 C, genți aluminiu mașini. Telefon 279582. (3224889)

VÂNZĂRI ELECTRO

Vând TV color, telecomandă, 2.000.000; MAȘINĂ AUTOMATĂ SPĂLAT, 2.500.000, garanție. Telefon 284000. (25177)

Vând vitrină frig, 11.500.000 lei, negociabil. Telefon 0740.538.368. (25883, 4)

Vând computer Pentium 166 monitor, puțin folosit, 4.000.000 lei. Telefon 252860. (25786)

READY vinde CASE MARCAT, CÂNTARE ELECTRONICE și CONSUMABILE. Telefon 272727. (25498)

Vindem, în rate (second hand) MAȘINI de SPĂLAT, TV COLOR, FRIGIDERE, COMBINE, LĂZI, VITRINE FRIGORIFICE, CONGELATOARE, ASPIRATOARE, VIDEO, Calea Radnei nr. 225. Telefon 0257-259339, 563027; 0744.706.321. (25686)

Vând CASE MARCAT FISCALE, CÂNTARE ELECTRONICE și CONSUMABILE. Telefon 281188; 211211. (c.)

Vând foarte ieftin, garanție, TELEVIZOARE COLOR, MAȘINI AUTOMATE, COMBINE, CONGELATOARE, LĂZI, VITRINĂ frigorifică. Telefon 274600. (25383)

Ocazie unică! Vând cameră-video Sony DCR-TRV 130, fabricată în 2001, nouă, costă 1.350 $ iar prețul de vânzare este de 900 $. Informații telefon 0744.263.128. (25989)

VÂNZĂRI DIVERSE

Vând solar nou, turbo, Alisun, cu 26 tuburi, 100 W. Telefon 254793. (25895)

Vând GEAMURI termopan, lemn stratificat; ROLETE plastic import. Telefon 0745.380.320. (25854)

Vând dormitor Ludovic al-XVI-lea, alb; dormitor stil vechi, 80 ani. Telefon 0745.169.760; 0744.541.230; 0257-211804; 0257-271120. (25981)

Vând mașină de lipit tâmplărie PVC pentru geamuri la două capete. Telefon 0745.946.483.

Vând PLASĂ RABITZ, 38.000 lei/kg. Str. VRABIEI 4. Telefon 289997. (24965)

Vând cazan încălzire pe cărbuni, lemne și gaz, folosit. Telefon 0745.169.760; 0744.541.230; 0257-211804; 0257-271120. (25981)

Vând LEMNE FOC, NISIP, BALAST, la domiciliu. Telefon 277027; 0721.097.763. (25097)

Vând PUICUȚE ROSSO, vârsta 18 săptămâni. Telefon 0744.877.274; 0745.394.276. (f. 2734199)

Vând mașină de echilibrat roți digitală cu garanție, folosită și o mașină de spălat auto cu apă caldă. Telefon 0744.192.215. (25503)

Vând ROLETE PLASTIC, ROLETE LEMN, JALUZELE. Telefon 0259-478503, 0745.594.415. (25610)

Vând o mânză șargă cu coamă albă de 6 luni și vițel (2 tăurași) între 100 și 200 kg. Telefon 0745.505.122. (3142454)

Vând NISIP și BALAST, la domiciliul clientului. Telefon 261946, 259556. (25724)

Vând aparat înghețată Carpigiani, aparat gogoși. Telefon 514910, 0722.376.339. (25728)

Vând sălaș în spate la Hanul de la Răscruce. Telefon 279472. (25801)

Vând la preț avantajos combine Claas, International, combine recoltat știuleți, tractoare 60-135 CP, hedere pentru recoltat porumb 4-6 rânduri, pluguri reversibile, 2-4 brazde, semănători păioase, tocători resturi vegetale, MIC îngrășăminte, aparat erbicidat. Telefon 0744.505.494. (25830)

Vând PARCHET fag, stejar, PERVAZURI (fag, stejar). Telefon 235271; 0744.555.338. (3226484)

Vând NISIP, BALAST, la domiciliul clientului. Telefon 257769. (25852)

Vând aparat sudură special pentru lucrări de tinichigerie auto. Telefon 243424. (25859)

Vând 2 mori măcinat fân și cereale, str. Steagului 91, Sânicolaul Mic. (25892)

Vând puicuțe ROSSO. Telefon 262619; 0721.019.382. (3224882)

Vând fân balotat, asigur transport gratuit. Telefon 0744.763.223. (1586060)

Vând mobilă (dormitor), stare bună. Telefon 276073, după ora 16. (25739)

Vând presă-storcător de struguri. Telefon 265975. (25909)

Vând cățel Husky-Siberian cu Pedigree. Telefon 233043. (25880)

Vând canapea extensibilă, solidă, stare foarte bună. Telefon 273737. (25774)

Vând 600 baloți lucernă, 2.000 kg sămânță lucernă, 80 to grâu panificație. Telefon 0744.778.454. (322749)

Vând 46 purcei 8 săptămâni. Telefon 0257-262492. (25926)

Vând banzic Roman, freză verticală, abricht 400 mm, grosime 600 mm și dispozitive, preț 2.000 Euro. Telefon 0744.555.684. (25948)

Vând MOBILIER COMERCIAL din PAL MELAMINAT 300.000/mp. Telefon 0257-281943. (25952)

Vând calorifere fontă, folosite, stare bună. Telefon 258212. (25961)

Vând TERMOTECĂ JUNKERS, ofer garanție 1 an. Telefon 531106. (25971)

Vând scrofițe de prăsilă, porc gras, scroafe gestante, ușă din demolări și geamuri. Telefon 286052. (25978)

CUMPĂRĂRI TERENURI, IMOBILIARE

Cumpăr apartament 2 camere, et. 1, 2, 3, zona: Podgoria, Lacului, centru, Micălaca 300, fără intermedieri. Telefon 212038; 0722.315.686. (25930)

Cumpăr apartament 3 camere, central. Telefon 0723.852.189; 250890. (25994)

CUMPĂRĂRI AUTO

Cumpăr urgent Fiat Regata, benzinar, înscris, cu CIV, 1987. Telefon 216180. (26001)

Cumpăr Dacia 1310, cu CIV, numere noi, 85-95, ofer 10-20 milioane lei, în funcție de an fabricație. Telefon 0723.045.296. (25725)

CUMPĂRĂRI DIVERSE

Cumpăr PORUMB BOABE și ȘTIULEȚI, plata pe loc. Telefon 0744.784.568, fax 274833. (25390)

Cumpăr VITELE și TAURI. Telefon 288968, 0722.941.123. (25445)

Cumpăr porumb boabe, nou. Telefon 0745.130.329; 0244.335.343. (25743)

Cumpăr scândură veche din demolări și bușteni nuc. Telefon 0744.269.639 sau 206321. (25874)

Cumpăr semănătoare porumb cu 3 sau 4 rânduri, în stare foarte bună. Telefon 0257-388217. (25893)

Cumpăr uși din demolare 2.40 - 2.50 m înălțime. Telefon 0744.763.223. (1586060)

Cumpăr PORUMB BOABE. Telefon 274421 sau 0744.608.052. (25970)

LOCURI DE MUNCĂ

INTERMEDIEM CONTRACTE MUNCĂ ITALIA ca DANSATOARE (cu sau fără atestat). Telefon 206240. (25738)

Angajăm CROITORESE cu experiență, mașinite și lucru manual. Oferim salar atractiv, bonuri masă, transport, asistență medicală gratuit. Telefon 287282. (f.2734250)

S.C. SECURITY angajează AGENȚI PAZĂ (băieți, fete). Telefon 228786. (25695)

(Continuare în pagina 15)

(Urmare din pagina 14)

Firmă încălțăminte, angajăm MAȘINISTE pentru cusut, cu experiență. Telefon 348525. (25712)

. Angajez ZIDARI, ZUGRAVI, IZOLATORI, ELECTRICIAN. Salariu corespunzător. Telefon 0744.844.356. (26012)

SC angajează BARMANĂ. Telefon 256835.

Angajăm persoană (BĂRBAȚI) abilități comunicare, ACTIVITATE COMERȚ, studii economice. Telefon 282021. (25744)

TOP SECURITY SERVICE angajează AGENȚI de PAZĂ, cu domiciliul în ARAD și localități limitrofe și INSTALATORI SISTEME ALARMĂ. Telefon 280228. (25833)

Angajăm BRUTARI și PERSONAL NECALIFICAT (femei, bărbați) pentru AJUTOR de BRUTAR. Telefon 0744.597.431. (3226486)

SC PRODPAN SRL angajează VÂNZĂTOARE pentru Fornetti și VÂNZĂTOARE-GESTIONARĂ pentru gheretă la Autogară. Telefon 0788.314.495, 0788.314.496. (3226487)

PIZZERIE angajează PIZZAIOL și BARMAN, salar atractiv. Telefon 211994. (25885)

Angajăm absolvenți liceu și școli profesionale ca: OPERATORI SONDAJE OPINIE, TESTATORI PIAȚĂ, AGENȚI VÂNZĂRI, condiții avantajoase. Telefon 276817, 0740.043.773, 0721.243.204. (25896)

EURO STIL angajează TÂMPLARI PAL. Telefon 270930. (25905)

SC BELSIRIM SA angajează: MECANICI, ELECTRICIENI, SUDORI electrici și autogeni, STRUNGARI. Cerințe: vechime peste 3 ani și diploma de studii. Informații telefon 284125, fax 275276. (25913)

Magazin alimentar angajează VÂNZĂTORI calificați cu salar atractiv, 18-40 ani. Telefon 0722.635.237. (25791)

Angajăm DECLARANT VAMAL (băiat), experiență, cunoștințe operare calculator, limba engleză și/sau germană. C.V-urile la 243474. (25538)

SC DUMIVEST angajează SPĂLĂTORI AUTO, Micălaca, salar negociabil. Telefon 279058. (3224863)

SIRCOM SÂNLEANI angajează SUDORI ELECTRICI, vârsta maximă 35 ani. Se asigură salarizare corespunzătoare, transport, tichete masă. Telefon 381800, 0722.315.686. (25928)

Angajez VÂNZĂTOARE baptistă (penticostală) cu 1/2 normă pentru ABC. Telefon 279046, după ora 21. (25955)

Angajez VÂNZĂTOARE gheretă VLAICU, experiență mezeluri-carne sau absolventă școală comercială. Telefon 272373; 0723.161.549. (25995)

Angajăm PATISERI, salar atractiv. Telefon 214511. (3224893)

SC ATLASSIB SRL angajează: AGENT TURISM experiență în activitatea de birou sau absolvent promoția 2002-specializarea turism-servicii, domiciliul în ARAD, cunoștințe calculator, permis de conducere, telefon. Informații 0269-224101; 0269-231012 int. 388 sau 391. (25932)

Angajăm TÂMPLARI în PAL și absolvenți școală profesională. Valea Aurel Vlaicu nr. 28-32. (25963)

Angajez 8 NECALIFICAȚI, 5 INSTALATORI și 1 DULGHER pentru lucru în construcții. Informații telefon 368988, după ora 20. (25962)

Angajăm FEMEIE SERVICI, carte muncă. Telefon 0722.487.092; 253927, după 16. (25975)

Angajăm TEHNICIAN rețea TV cablu în localitatea PECICA. Oferim locuință și salariu atractiv. Telefon 0744.507.211. (25985)

SOCIETATE angajează ÎNGRIJITOARE (femeie de serviciu). Relații telefon 281995; 280794. (25993)

AUTO PYRAMIS angajează OPERATOR acte primare cu experiență, facturare. Telefon 206054. (25997)

Căutăm FEMEIE SERIOASĂ pentru MENAJ la domiciliu. Informații Subcetate, str. Gladiator 25, între orele 15-17. (3224893)

Salon LOOK angajează COAFEZĂ. Relații telefon 368477; 0745.787.388. (26003)

MR. FAB angajează ZIDARI, ZUGRAVI, DULGHERI. Plată acord. Telefon 0744.556.686. (3226494)

HOTEL PARADIS - ARADUL NOU angajează FEMEIE BUCĂTĂRIE (necalificată). Str. Molidului 2/5. (26018)

PRESTĂRI SERVICII

RENOVĂRI APARTAMENTE: zugrăveli, gletuieli, faianțări, vopsitorii, instalații sanitare. MONTĂRI, SIGILĂRI CONTOARE. Telefon 531373. (25958)

Execut: FAIANȚĂRI, ZUGRĂVELI, INSTALAȚII SANITARE, TENCUIELI. Telefon 261062. (25864)

Execut ZIDĂRIE, TENCUIELI, ZUGRĂVELI, GRESIERI, IZOLAȚII acoperișuri, șarpante, parchetări, betonări, consolidări, subzidiri, demolări, etc. Telefon 234216, 0740.696.157. (25721)

SC SILDOR PROD SRL. Reparații: FRIGORIFICE casnice și comerciale. VINDE: centrale termice ARISTON. Telefon 0257 - 349121, 0257 - 270622, 0722.630.442. (c)

ȘCOALA ȘOFERI „VÂRTACI" face înscrieri pentru OCTOMBRIE. Telefon 246527, 0721.477.552. (25731)

Execut IZOLAȚII ACOPERIȘURI. Telefon 234216; 0740.696.157. (25969)

Executăm toate tipurile: CONSTRUCȚII, AMENAJĂRI interioare (garanție maximă). Telefon 0721.583.110. (25760)

Execut LUCRĂRI de CONSTRUCȚII: zidărie, tencuieli, acoperișuri, faianțări, rigips, etc. Telefon 531598. (25902)

Repar ieftin FRIGIDERE, CONGELATOARE, garanțial, deplasare gratuită. Telefon 217451; 0722.417.397. (25979)

Autorizat execut lucrări de ZIDĂRIE, TENCUIELI, FAIANȚĂRI, ZUGRĂVELI. Telefon 0740.347.497. (25977)

DIVERSE

OFER VALUTĂ AVANTAJOS. Informații la telefon 0723.405.484; 0740.330.609. (25711)

Tămăduitoarea,
TAMARA,
dezleagă FARMECE și BLESTEME, ajută în toate problemele. Telefon 0257-368624; 0723.451.156. (25996)

TURISM

AMAD TOURISTIK efectuează transport internațional SPANIA, ITALIA, PORTUGALIA, FRANȚA, GERMANIA, cu autocare moderne. Asigurări medicale. Rezervări zilnic, Arad, str. Cloșca, nr. 2, telefon 057 - 254453; 0788.324.988. (3252)

OFERTĂ SPECIALĂ! Societățile partenere „ARMIN MAYER REISEN", „COLIBRI TOUR", „TAVI REISEN" vă oferă prin sediul din Arad, posibilitatea de a călători chiar și gratis în EUROPA. Informații telefon 0257-214399, str. Unirii nr. 7, la Complexul Comercial ATIC-CENTER ARTEXIN de lângă BANCA TRANSILVANIA și TEATRU. (c)

ÎNCHIRIERI

Ofer pentru închiriere apartament 4 camere, 2 băi, balcon închis, et. I, plus garaj, în Piața Soarelui-Micălaca. Telefon 349120, orele 14-18. (25973)

Oferim spre închiriere SPAȚII COMERCIALE pentru magazine, depozite, producție. Telefon 281036. (c.)

Închiriez (ofer) casă central, posibilități privatizare, 250$. Telefon 236027. (25685)

Dau spre închiriere apartament 2 camere contorizat, ultracentral. Telefon 0744.498.115. (25782)

Închiriez apartament 2 camere, pentru 2 studente, zona Romanilor Telefon 212177 între orele 9-18, 282528. (25856)

Închiriez apartament central, 2 camere, bucătărie, baie, încălzire centrală. Telefon 280136. (25901)

Închiriez garsonieră cf. I, Micălaca. Telefon 263696 sau 0723.438.430. (25907)

Ofer spre închiriere pentru firme, casă mare, pretabilă reprezentanță, birouri, cabinete, depozit, toate utilitățile. Telefon 0723.165.374, 256396. (25844)

Căutăm să închiriem un DEPOZIT ACOPERIT (minim 500 mp), preferabil zona VLAICU. Telefon 0723.163.892, orele 10-15. (25537)

Închiriem SPAȚIU COMERCIAL, Piața Spitalului bl. 1C, parter, 30 mp. Telefon 270709. (25910)

Caut colegă de apartament (salariată) chiria avantajoasă. Telefon, seara, de la ora 18, 260621. (3224884)

SC DARIMEX agroprodex SA Arad, str. Cameliei nr. 1-3, închiriază SPAȚIU cu o suprafață de 1561 mp pentru: BIROURI, ACTIVITĂȚI de COMERCIALIZARE și DEPOZITARE (exclus producție). Telefon 0257-289800, fax 289801. (25945)

Ofer spre închiriere apartament 3 camere, telefon, gaz, cablu, mobilat, contoare apă, în Calea A. Vlaicu, bl. 1A, et. 3, ap. 19, preferabil familie, 50 Euro/lunar, plata anticipat pe 6 luni. Informații joi și vineri (3.X-4.X). Telefon 229680 sau 247393. (25939)

Primesc în gazdă un student, elev, elevă. Telefon 261839. (3226495)

Închiriez spații frigorifice pe termen lung. Telefon 0745.329.239. (26025)

Închiriez casă în Grădiște, strada principală, numai pentru firme. Telefon 236078 sau 0740.982.025. (26023)

Închiriez garsonieră la studente, eleve sau fete serioase. Telefon 283569. (26017)

Primesc 2 (două) fete în gazdă. Brânduse Maria, telefon 262208. (26015)

Închiriez apartament una cameră, central, gaz, telefon, la 2 studenți sau elevi, exclus familie. Informații telefon 0744.841.839; 241069. (6006)

PIERDERI

Pierdut atestat taximetrie eliberat de Poliția Municipiului Arad din 1996 pe numele Hay Francisc. Îl declar nul. (25972)

Pierdut carnet de student pe numele de Dobroiu Ion eliberat de U.A.V. Facultatea de Științe Economice. Îl declar nul. (25967)

Pierdut carnet student, eliberat de Universitatea de Vest Vasile Goldiș, pe numele Rațiu Cristina Silvia. Îl declar nul. (3224887)

Pierdut autorizația 226503 /11.03.1991, eliberată de Primăria Arad, pentru AF DANTEXT. O declar nulă. (26013)

† DECESE †

Cu adâncă durere anunțăm încetarea din viață, la vârsta de 66 de ani, a celui care a fost un soț, tată și bunic iubitor,

SOMODI FRANCISC.

Amintirea ta o vom purta mereu în suflet. Înmormântarea va avea loc astăzi, 3 octombrie 2002, ora 15, de la Capela Nosferatum din Cimitirul Eternitatea. Te vom plânge mereu, soția Margareta, copiii Zoltán, Attila și Agi, nurorile Krisztina și Ana, ginerele Alexander, nepoții Tomer, Omer și Vincent.

† SERVICII FUNERARE †

RO STYL COMPANY
SERVICII FUNERARE COMPLETE
PRODUCĂTOR SICRIE
ARAD, STR. M. EMINESCU 22, TELEFON 214.422
Magazin deschis și noaptea
OFERIM
● SICRIE 10 MODELE DE LA 800.000 LA 3.600.000
● SICRIE LUX 4 MODELE DE LA 4.500.000 LA 20.000.000
● LENJERIE DECES 6 MODELE DE LA 300.000 la 2.000.000
● CRUCE, LUMÂNĂRI, PROSOAPE, BATISTE, MÂNERE și ȘURUBURI SICRIU
OFERTĂ SICRIU FAG CRUCE RESPETE 1.500.000
APELÂND LA SERVICII: ÎMBRĂCAT, FORMOLIZAT ȘI TRANSPORT BENEFICIAȚI DE 15% REDUCERE
LA SICRIU ȘI TRANSPORTUL LA DOMICILIU GRATUIT
▼PLATA ȘI DUPĂ ÎNCASAREA AJUTORULUI DE ÎNMORMÂNTARE.
PĂREREA DVS. CONTEAZĂ!
TELEFON 094.690.121

SC „IN MEMORIAM" SRL
str. EMINESCU nr. 4
(ATENȚIE, vizavi de CINEMA MUREȘUL)
Tel. 057-211929, 093.343.964
str. ORIZONTULUI nr. 9A (Bujac)
oferă SERVICII FUNERARE COMPLETE - NON STOP.
Sicrie-modele multiple (simple-lux), sicrie import ITALIA, ACCESORII. Intermediem COLACI, COLIVĂ etc.
ÎMBĂLSĂMĂM GRATUIT (formolizat).
TRANSPORT ÎN ORAȘ GRATUIT
SERVICII: SPĂLAT, ÎMBRĂCAT
PLATA ÎN RATE.
Transport INTERN - INTERNAȚIONAL
CELE MAI MICI PREȚURI

† CONDOLEANȚE †

Întreg colectivul Biroului ISPA este alături de domnul TRAIAN CERNICĂ în greaua încercare pricinuită de decesul mamei soacre. Sincere condoleanțe familiei. (25976)

Printre lacrimi și flori, colectivul SC ARTEMIS SRL este alături de domnul director IVĂNESCU GHEORGHE și familia sa la momentul de grea suferință cauzat de decesul mamei sale. Sincere condoleanțe familiei îndoliate. (25990)

† COMEMORĂRI †

Azi, 3 octombrie se împlinesc 11 ani de când moartea nemiloasă l-a răpit dintre noi pe fiul nostru

COVACI ȘTEFAN (PIȘTI),

din PECICA, la numai 38 de ani. Te plâng mama, tata, sora și nepotica. Dumnezeu să te odihnească în pace! (25332)

Destinul a fost crud, despărțirea fulgerătoare și dureroasă, când în urmă cu 7 săptămâni, ai plecat dintre noi iubitul nostru soț, tată, fiu și ginere,

ILIE IOAN TAMAȘ,

la vârsta de 43 ani. Când moare un părinte, se stinge o stea, dar razele sale continuă să zboare prin lume încălzind pământul. „La mormânt păzit de-o cruce/ Acolo, dorul tău ne duce/ La cruce să aprindem o lumânare/ Și pe mormânt să sădim cîte-o floare". Parastasul va avea loc duminică, 6 octombrie, ora 11, la Biserica Ortodoxă din satul AVRAM IANCU, comuna VÎRFURILE. Rugăm pe bunul Dumnezeu să aibă grijă de sufletul tău bun și blând și să-ți dăruiască pacea și liniștea eternă. Te vom plînge mereu soția Voichița, fiul Sebastian Alin, tata Ilie, socrii Gheorghe și Florica. (25023)

Păstrându-i vie amintirea îl readucem pentru o clipă în gândul celor care l-au iubit și prețuit pe iubitul nostru soț, tată, socru și bunic

Dr. KORECK PETRU-NICOLAE

Azi, 3 octombrie 2002, se împlinește un an de la dureroasa despărțire. Dumnezeu să-l ierte și să-l odihnească. Familiile îndoliate KORECK și DANITY. (25785)

Azi, 3 octombrie 2002, se împlinesc 11 ani de când scumpa noastră soție, mamă și bunică

înv. GREABĂN VIORICA,

ne-a părăsit pentru totdeauna. O clipă de reculegere pentru cei care o cunosc. Odihnească-se în pace! Soțul Greabăn Mihai, fiul Ovidiu și nepotul Mihăiță. (25867)

Rugăciuni, lacrimi, flori și o lumânare la tristul tău mormânt, astăzi, 3 octombrie, când se împlinesc 6 luni de când ai trecut în cele veșnice,

LACI GRUBER.

Vei rămâne mereu în inimile noastre. Familia. (25924)

Doi ani de durere de la dispariția fulgerătoare a dragei noastre

drd CARMEN GUGA.

Parastasul sâmbătă 5 octombrie, ora 12, la Cimitirul Eternitatea. Odihnă veșnică! Familia Rotaru, îndurerată. (25980)

Un pios omagiu la 7 ani de la trecerea în neființă a celui care a fost

ONUȚ INCICAȘ.

Familia. (3222746)

Cu durere în suflet amintim împlinirea unui an de triste de la trecerea în eternitate a iubitului nostru soț și tată

TOMOIAGA ȘTEFAN.

Nu te vom uita niciodată! Soția și copiii. (25988)

S.C. SATLINE S.R.L. TELEFON 251.461, 094/507.211 SHOW ROOM ARAD, Piata Mihai Viteazul - BL. M7 - PARTER

TÂMPLĂRIE DIN ALUMINIU ȘI P.V.C.

Firmă de marketing și distribuție la scară națională
pentru produse de larg consum ce promovează branduri de renume precum
Ambi Pur, Kiwi, Douwe Egberts, Catch, Frisbi, Taboo și Badedas
angajează pentru sediul central din Arad

„CATEGORY MANAGER"

Postul face parte din Departementul de marketing și este direct subordonat directorului de departament.

Responsabilitățile postului:
- elaborarea strategiei și planurilor de marketing pe brand-urile alocate
- implementarea și corecția programelor de implementare a planurilor de marketing
- întocmirea și urmărirea execuției bugetelor de marketing pentru brand-urile alocate
- elaborarea politicilor de preț și distribuție pe fiecare brand în parte
- instruirea și evaluarea forței de vânzare, în domeniul marketingului
- coordonarea și monitorizarea activităților de advertising ale brandurilor alocate
- monitorizarea competitorilor brandurilor alocate și a acțiunilor acestora
- stabilirea strategiilor și tacticilor de contracarare a competitorilor

Competențele necesare:
- ▲ experiență de minim doi ani în funcții similare
- ▲ studii superioare de specialitate (marketing, advertising)
- ▲ disponibilitate pentru deplasări în țară și străinătate
- ▲ cunoștințe solide de limba engleză; limba italiană constituie un avantaj
- ▲ bune cunoștințe de operare și utilizare PC (MS Office)

Persoanele interesate vor transmite CV detaliat însoțit de scrisoare de intenție, cel târziu până la 20 octombrie 2002 pe adresa jobs@nxt.ro sau la fax: 0257 - 21.88.38.

Numai persoanele selectate pentru interviu vor fi contactate.

(2734242)

s.c. **BODIMAR** SRL

Tel. - Fax 0257/270.078; 270.079

Depozit Grădiște str. Ardealului nr. 2 (lângă pod)

Promoție

Prețurile includ T.V.A

- **CĂRĂMIDĂ PHOROTHERM LA 1.400.000 lei/m³**
- **GIPS CARTON (grosime 12.5) = 54.800 lei/m²**
  (grosime 9.5) = 50.100 lei/m²
- **FIBRĂ DE STICLĂ (toate dimensiunile și culorile) 158.000 lei/m²**
- **MEMBRANE BITUMINOASE (IMPORT) 2 mm - 48.000 lei/m²;**
  3 mm - 60.500 lei/m² cu nisip;
  3,6 mm - 67.000 lei/m²; cu ardezie
  4 mm - 75.000 lei/m²; cu ardezie
- **VATĂ MINERALĂ (IMPORT) - normală 5 cm² - 26.500 lei/m²;**
  10 cm² - 53.000 lei/m²
- **PLĂCI BITTUWEL (IMPORT) dimensiuni 2 x 0,93 - 278.000 lei/placă**

AICI GĂSEȘTI PENTRU CASA TA — IEFTIN ȘI BUN

CA SĂ CONSTRUIEȘTI ȘI SĂ REPARI TOT CE DOREȘTI DE LA FUNDAȚIE LA HORN

(1585121)

S.C. International Transport S.R.L.
tel. 270.540, 0722.253.173

Închiriază sau Vinde
- spații de depozitare și producție
- spații pt. birouri
- bar complet amenajat

Utilități contorizate, prețuri negociabile!

(2733966)

Corpul Gardienilor Publici Arad

organizează concurs pentru ocuparea postului de PSIHOLOG

Condiții: ● studii superioare de specialitate;

Informații suplimentare la sediul instituției din Arad, str. I. Calvin nr. 11 sau la telefon 280.557, zilnic, între orele 8,00 - 16,00

(1585120)

ELECTRONIC SHOP srl
Arad, P-ța UTA Bl. U1-2, parter, tel./fax: 0257/271123; 271642
Timișoara, Str. 16 Decembrie 1989, nr. 7, tel./fax: 0256/196845; 196684

Importator și distribuitor **Canon**

ANGAJEAZĂ

personal calificat, cu experiență în domeniile IT pentru departamentele **COMERCIAL** și **TEHNIC**

Depunerea CV-urilor se va face personal la sediul firmei din ARAD, între orele 08⁰⁰-17⁰⁰ până la data de 04.10.2002.
Numai candidații selecționați vor fi contactați

(2734240)

S.C. **EURO STIL** S.R.L.

angajează cu contract de muncă:

AGENT VÂNZĂRI
Cerințe: - studii cel puțin medii (liceul cu diplomă de bacalaureat);
- aspect fizic plăcut și îngrijit;

REPREZENTANT TEHNIC COMERCIAL în vânzări
Cerințe: - studii superioare (profil tehnic sau economic);
- cunoștințe operare PC;
- cunoștințe și abilități de desen;

Pentru ambele posturi, experiența în vânzări reprezintă un avantaj.

CV-ul va fi scris de mâna candidatului și va fi însoțit de o fotografie.

CV-urile se depun la magazinul Euro Stil Arad - Podgoria, până în data de 13 octombrie 2002.

(1585117)

PRIN MAGAZINELE **SC BENDEA SRL**

situate în Arad, B-dul Revoluției Nr. 26-30, tel. 231.853,
str. Liviu Rebreanu Nr. 68, tel. 250.905
str. Eftimie Murgu colț cu Pădurii, tel. 228.966

Program zilnic 9 - 17,00
Sâmbătă 9 - 13,00

VINDE LA CELE MAI AVANTAJOASE PREȚURI:

- ***Materiale de construcții (ciment, var, BCA, rigips, oțel beton) membrane izolatoare, plasă rabitz, plasă gard, polistiren expandat plăci azbociment, cuie, sârmă***
- ***Tablă zincată, cutată și neagră și decapată***
- ***Instalații sanitare și accesorii pentru încălzire, vopsele și adezivi, vată minerală***
- ***Baterii import (Italia)***
- ***Căzi cu hidromasaj, dulapuri baie Elveția***
- ***Calorifere aluminiu, calorifere oțel, cazan pentru încălzire pe gaz, boilere electrice, boilere pe gaz.***
- ***Toată gama de țevi, fitinguri și garnituri***
- ***Parchet lamelar, lambriuri toate culorile***
- ***Faianță și gresie diferite modele, culori***
- ***Tavan casetat AMS import Austria***

VÂNZĂRI ÎN 36 RATE

la cele mai mici prețuri de la 150.000 - 195.000 cu TVA inclus

AVANS 0

(2360750)

S.C. **EXPERT** S.A. ARAD

În calitate de lichidator al S.C. ALFAR S.A. Arad,

anunță vânzarea, în conformitate cu prevederile Legii 64/1995 republicată, prin LICITAȚIE PUBLICĂ DESCHISĂ, cu strigare, a următorului activ:

Nr. crt.	Denumirea mijlocului fix	Preț lei (inclusiv TVA)
Activ 18	Surse, acumulări și rețele apă tehnologică	627.510.865

Activul este amplasae în Arad, Calea Zimandului nr. 3, putând fi vizitat zilnic între orele 9,00-14,00.

Relații se pot obține la telefoanele 0257 - 276.101 dl. Tanca Gheorghe și 0722 - 343.784 ing. Moț Marius.

Licitația pentru activul din prezentul anunț va avea loc în data de 11.10.2002, ora 12.00, la sediul SC ALFAR S.A. Arad, Calea Zimandului nr. 3 ,termenul de înscriere la licitație fiind până la data de 10.10.2002, ora 15,00.

În cazul neadjudecării activului licitația va fi reluată săptămânal, după o publicitate prealabilă.

(c.498)

BANCA "TRANSILVANIA" S.A.
SUCURSALA ARAD,
Str. Unirii nr. 5-7,
Tel. 057/283.122
CERTIFICATE NOMINATIVE
USD 30 ZILE
3,00 % P.A.

ADEVĂRUL

Cotidian independent Arad

Anul XIV, nr. 3727

Vineri, 4 octombrie 2002 • 16+8 pagini • 5000 lei • e-mail: adevarul@arad.ro; adv.pub@arad.ro

BRAT Publicație auditată în semestrul II 2000 — Tiraj mediu zilnic vândut: 33.205

WEST BANK S.A.
ARAD, B-dul Revoluției nr. 88
TELEFON: 284.888; FAX: 285.202
WESTERN UNION TRANSFER DE BANI ®
Cel mai rapid mod de a primi bani din toată lumea

ȚARA ARDE ȘI BABA...

Democrații arădeni, dar nu numai ei, *și-au desemnat candidații pentru Parlament.* Spunem nu numai ei pentru că de fapt, conform dispoziției lui Traian Băsescu, toate organizațiile județele PD trebuia să trimită conducerii partidului listele cu „catindații" pentru Parlament până la data de 1 octombrie 2002.

Evident, că orice om normal se întreabă pentru ce era nevoie să faci asemenea liste acum când, până la alegerile parlamentare viitoare, mai sunt doar doi ani buni?! O primă variantă ar fi eventualele alegeri anticipate despre care se vorbea la un moment dat, anticipate împotriva cărora însă cel mai pornit a fost, culmea, președintele Partidului Democrat! Și pe bună dreptate, pentru că, așa cum spunea el, orice alegeri în acest moment nu ar duce la prea mari schimbări în spectrul politic românesc, cam aceleași partide, de-acum, intrând în aceleași proporții, probabil, și în noul Parlament, caz în care alegerile nu ar fi decât o pierdere de timp, de bani și mai ales de ritm, așa, târâș-grăpiș cum este el acum. Mai mult, la ultima Conferință Națională, Traian Băsescu luat de avânt, vorbea de atingerea unei cote de 24% la alegeri - la alegerile din 2004 - treabă care exclude, încă o dată, din calculele președintelui PD ipoteza unor alegeri anticipate. Atunci, care este chichirezul solicitării listelor cu candidații pentru Parlament cu doi ani înainte de alegeri? Greu de spus, ținând seama cât de încifrat gândește uneori Traian Băsescu, cel mai probabil este că ***el vrea în acest fel să-i poată juca pe degete atât pe apropiații cât și pe dușmanii săi.*** Altfel spus să-i țină în șah, Traian Băsescu putând oricând să le arate acestora pisica: ***faceți cum zic eu, dacă nu, vă tai imediat de pe liste!*** Interesant de urmărit care va fi soarta baronilor partidului: Petre Roman, Duvăz, Berceanu, Sassu și a celorlalți care mai roiesc în jurul președintelui ținând seama că acesta a afirmat nu o dată că întocmirea listelor cu viitorii aleși în Parlament este treaba exclusivă a filialelor județene, centrul neamestecându-se, sub nici o formă, în afacerea aceasta.

MIRCEA DORGOȘAN

(Continuare în pagina 4)

Cu legea de partea sa
ARADUL VA PIERDE, TOTUȘI, CENTRUL METEO

Pag. 9

Conține suplimentul de Programe TV care se distribuie gratuit împreună cu ziarul „Adevărul"

Scandal în Piața „Mihai Viteazul"
PREȘEDINTELE SINDICATULUI CERE SĂ FIE FĂCUTE PUBLICE AVERILE CONDUCERII TOP

FOTO: ȘT. MATYAȘ

Pag. 7

Câștiguri în lanț
Husqvarna
1 Oct. - 31 Dec. 2002
Profitați acum!!
Detalii la
281.492 280.389

INFOTON
NOU Echipamente HI-FI
• PANASONIC-TECHNICS
• MARANTZ, DENON, TEAC
• BOXE: JAMO, TANNOY, DALI
• SUBWOOFER ACTIV
str. Eftimie Murgu, nr. 74-76, tel./fax: 281800
magazin:
str. Lucian Blaga, nr. 2-4, tel./fax: 281595

CLIMAT DE DESCHIDERE ȘI FRĂȚIETATE

Pag. 8

VIA Canada
Firmă de Avocați din Toronto Canada vă asistă pentru
Emigrare
Proiect S.A.,
Bd. Decebal nr. 2-4, cam. 124
Tel. 214.678

NOU
IVECO STRALIS
Ofertă specială!
IVECO DAILY 35C13V; 17,2mc
• leasing 3 ani
• 0 % avans
• 721 euro/lună
Cefin (România) SRL dealer IVECO
• Oferă în sistem leasing toată gama de vehicule pentru transport
• SERVICE și piese de schimb originale
ARAD, str. M. Eminescu nr. 12, tel: 0257/281.252, 0721.544.120
E-mail: arad@cefin.com
TIMIȘOARA, Calea Șagului D.N.59, km 8+700 (lângă Metro)
Tel. 0256/288.063, 295.895, 292.181, 0745.340.667, 0744.185.470
fax: 0256/309.179; E-mail: timisoara@cefin.com
DEVA, Bd. Iuliu Maniu, bl. J, parter, tel.: 0254/213.111, 0723.320.977
E-mail: deva@cefin.com

Best Western Hotel Central
Arad, str. Horea nr. 8
★★★
Ofertă specială
de toamnă la cazare
22-30 $ /loc/noapte
(inclusiv mic dejun)
Rezervări tel.
0257-256.636

La târgul ONG-urilor
VERIFICAREA TENSIUNII, SFATURI, MÂNCARE IEFTINĂ ȘI TOMBOLE CU PREMII

Foto: ȘT. MATYAȘ

Pag. 6

ALGLASS
TÂMPLĂRIE din ALUMINIU și P.V.C.
USI si FERESTRE din PVC DECEUNINK-BELGIA
PRETURI si CALITATE de EXCEPTIE
Str. Roșiori Nr.26 Tel/Fax: 289.053
B-dul Revoluției nr.26-38 Tel: 338.24

CALENDAR

◆ Astăzi, Soarele răsare la ora 7 și 23 de minute și apune la ora 19 și 48 de minute.

◆ Au trecut 273 de zile din acest an. Au mai rămas 92 zile până în anul 2003.

◆ ***Praznicul zilei: Biserica ortodoxă:*** Sf. Ieratei, Ep. Atenei; Sf. Mc. Audact și Domina; ***Biserica greco-catolică:*** Sf. Ieratei, ep. Atenei; Sf. Francisc din Assisi.

A venit BARZA!

La Arad: Oliniuc Bogdan Natanael, Andraș Sergiu Florin, Mițiți David

La Lipova: Jelecuteanu Paul Daniel.

METEO

Vremea va fi schimbătoare. Cerul se va înnora treptat, iar spre seară și în cursul nopții local va ploua. Vântul va sufla slab la moderat din sector vestic. Dimineața, pe alocuri va fi ceață.

Temp. max.: 18 la 21°C. Temp. min.: 6 la 9°C.

AU PLECAT DINTRE NOI!

✝ Somochi Francisc (1936), Adah Ecaterina (1916), Feryo Ioan Mihai (1985), Covrig Dana Cristina (1970), Sisa Iuliana (1924), Srica Octavian (1939), Totomir Doina (1944).

PREGĂTIRI PENTRU D.A.L.F, LA COLEGIUL NAȚIONAL „MOISE NICOARĂ"

Centrul Cultural Francez din Timișoara anunță începerea înscrierilor pentru cursurile de pregătire pentru examenele **D.A.L.F.** (Diplomă Aprofundată de Limbă Franceză). Cursul se va desfășura la Colegiul Național „Moise Nicoară", între 7 octombrie și 7 decembrie 2002.

D.A.L.F., diplomă recunoscută în 103 țări din lume și de toate universitățile Uniunii Europene, este eliberată de Ministerul Educației Naționale din Franța. Această diplomă atestă competența în limba franceză, permite efectuarea de studii universitare sau post-universitare în Franța, dispensând pe posesorii ei de testele lingvistice necesare în alcătuirea dosarelor de bursă depuse la Serviciile Culturale ale Ambasadei Franței în România.

Informații și înscrieri, la prof. **Lucia Ungur**, Colegiul Național „Moise Nicoară", tel. 0257 232167, 0257 280599.

IMPRIMERIA NAȚIONALĂ NU MAI ARE NEVOIE DE SERVICIILE ARADULUI

Tipografia „Guttenberg" este autorizată de patru ani să tipărească imprimante în regim special, autorizație reînnoită anual în urma controalelor efectuate de Imprimeria Națională și Ministerul Finanțelor.

De curând, în ziarele centrale a apărut o informație cu privire la reducerea numărului de tripografii autorizate, urmând să mai colaboreze cu Imprimeria Națională 20 de tipografii din țară, printre care cea din Arad nu se regăsește.

În aceste condiții, conducerea tipografiei a apelat la ajutorul prefectului Dan Ungureanu, care a promis că va face tot posibilul pentru a nu pierde dreptul de tipărire a formularelor speciale. Dacă Ministerul de Finanțe nu va ține cont de solicitările Aradului, 50% dintre angajații Guttenberg urmează să fie disponibilizați, iar activitatea societății se va diminua aproape la jumătate.

S. AMBRUȘ

HOROSCOP

Vineri, 4 octombrie

Berbec (21.03-20.04). Veți primi câteva propuneri de afaceri care vă vor entuziasma, însă prudența trebuie să fie pe primul loc!

Taur (21.04-20.05). Partenerul de viață vă va face o scenă de gelozie. Ar fi bine să vă recunoașteți vina, deși vă va fi foarte greu.

Gemenii (21.05-20.06). Veți câștiga o sumă importantă de bani datorită unei speculații făcute cu mai mult timp în urmă.

Rac (21.06.-22.07). Aceste zile vor fi propice semnării unor acte. Starea sănătății dvs. va fi satisfăcătoare.

Leul (23.07-22.08). Relația de cuplu va evolua mulțumitor din punctul dvs. de vedere. Se pare însă că partenerul e mai pretențios.

Fecioara (23.08-22.09). La locul de muncă veți fi remarcat de către superiorii dvs. ierarhici, ceea ce vă va aduce unele avantaje.

Singurul magazin
MOCHETA
Arad, Piața Gării
Telefon 235.221
Mari REDUCERI DE PREȚURI
MONTAJ LA STANDARDE EUROPENE

Balanța (23.09-22.10). Conjunctura astrală vă va ajuta să câștigați sume importante de bani fără un efort prea mare.

Scorpion (23.10-21.11). Simțiți că partenerul de viață vă ascunde ceva și veți face tot posibilul să aflați despre ce este vorba.

Săgetător (22.11-21.12). Este posibil ca persoana iubită să încerce să vă facă gelos.

Capricorn (22.12-19.01). Există posibilitatea ca în această perioadă să primiți o gratificație sau chiar să fiți promovat.

Vărsător (20.01-20.02). S-ar putea ca în această perioadă să simțiți nevoia de libertate. Partenerul de viață va fi mai înțelegător decât oricând.

Pești (21.02-20.03). Contul dvs. se va mări substanțial datorită unor bani pe care îi veți primi de la o persoană la care vă așteptați cel mai puțin.

CINEMATOGRAFE

Dacia: Drumul spre pierzanie (SUA) 10; 12,30; 15; 17,30; 20

Mureșul: Destul! (SUA) 10; 12; 14; 16; 18

Arta: Profețiile omului molie (SUA) 16; 18; 20

Sala Mică: Belea mare în Miami (SUA) 15,30; 18,30

Progresul: Banditi! (SUA) 15,00

În spatele liniilor inamice (SUA) 17

În județ

Ineu (3 oct..): Legenda călărețului fără cap (SUA) 15; 17

(4-6 oct.): Regii deșertului (SUA) 15; 17

Duminică, 6 octombrie

Chișineu Criș: Mușchetarul (SUA) 15

Între viață și moarte (SUA) 17

Lipova: Plăcintă americană 1 (SUA) 15

Plăcintă americană 2 (SUA) 17

O casă din Șicula a luat foc

Un incendiu a izbucnit în localitatea Șicula, pe strada Gurba la locuința cu numărul 33, proprietatea lui Ioan Șimăndan. Focul s-a produs din cauza depozitării jarului în apropierea unor materiale combustibile. Până la intervenția pompierilor, flăcările au mistuit 10 bârne din lemn, 25 de scânduri, 100 de țigle și două plăci de azbociment.

Bunurile materiale distruse au fost estimate la trei milioane de lei, iar cele salvate se rdică la aproximativ 100 milioane lei.

N. B.

UTILITARE

PIEȚE, TÂRGURI

Astăzi este zi de piață la Ineu, Lipova, Covăsânț, Mișca, Moneasa, Șepreuș, Șimand, Vladimirescu. Tot astăzi se organizează târguri săptămânale la Ineu, Șepreuș, Șimand.

Mâine, sâmbătă, vor avea loc târguri săptămânale la Felnac, Lipova, Pâncota, Hălmagiu și Moneasa, iar duminică, la Sântana și Vinga.

FARMACII DE SERVICIU

• Farmacia **REMEDIUM** Arad, B-dul Revoluției nr. 52-54. Program luni-vineri: 7,30-20,00, sâmbătă 8,00-14,00. Telefon 233195.

• Farmacia **TEAHAFARM** Arad, B-dul Revoluției nr. 65. Program: luni-vineri 8-21, sâmbătă 9-13. Telefon: 254.587.

• Farmacia **„OMNIAFARM"**, Calea Aurel Vlaicu, Bl. Z28, cu program zilnic de la orele 8,00-22,00. Telefon 271724.

• Farmacia **SENSI BLU, ARAD I** Bd. Revoluției nr. 43. Program non-stop, inclusiv sâmbătă și duminică. Telefon 254.527.

• Farmacia **SENSI BLU ARAD II** Bd. Revoluției nr. 93. Program zilnic 8-22 - inclusiv sâmbăta și duminica. Telefon 214.955.

• Farmacia **DERYYFARM 2000** str. I. Maniu nr. 12-18. Telefon: 270087. Program: zilnic 7,00-23,00.

• Farmacia **LIBRO PHARMA** non-stop Calea Aurel Vlaicu 60-68 (lângă stadionul UTA) telefon 212.992.

• Farmacia **LARIFARM**, Calea Aurel Vlaicu, la parterul blocului Z 24 are program de lucru zilnic, între orele 7,00 - 23,00, telefon 246622.

URGENȚE STOMATOLOGICE...

...asigură Cabinetul din str. Crișan (în spate la Gionelli).

• În zilele de sâmbătă și duminică, urgențe stomatologice asigură și cabinetul din B-dul Revoluției nr. 62, ap. 17, între orele 9,00-19,00. Telefon: 256665. Și Cabinetul Stomatologic din Calea Victoriei nr. 7 A asigură zilnic urgențe, inclusiv sâmbăta, între orele 10-15. Telefon 095.565.622.

APOMETRE:

Vineri: 04.10.2002: Calea Timișorii, Memorandului, Spartacus, V. Pârvan, I. Minea, Densușeanu, Corabiei, V. Bogrea, Vântului, Pașcani, Păcăteanu, Flacăra, N. Lenau, Cobzei, Renașterii, Marginei, Lipovei, Păstorului, Zefir, Argeș, Ardealului, I. Jianu, Milcov, Calea 6 Vânători, Ovidiu, Bumbacului, C. Porumbescu, T. Vodă, Paltinului, Fragilor, Luchian, Brezoianu, Stupilor, T. Corcheș, Măgurele, A. Pann, C. Brâncoveanu, V. Conta, Bucegi.

ÎNTRERUPERI DE CURENT

Vineri (9-15): Str. Gorunului, Casto, Privighetorii, Prunului, T. Ciparu, Buciumului, B-dul V. Milea - parțial, Revoluției de la nr. 63-73, I.S.D. Stația de epurare ape reziduale.

ADMINISTRAȚIA FINANCIARĂ

Administrația Financiară a municipiului Arad: Asistență contribuabili (impozitul pe venitul global) - telefon 280633, 280733, int. 199 între orele 8,00 - 12,00. Informații mai pot fi obținute la adresa de web: www.finantearad.ro

ÎNREGISTRĂRI ÎN CAZ DE DECES

Biroul de Stare Civilă - decese face înregistrări după următorul program: sâmbătă și duminică, între orele 9,00-11,00. Tel. 281850.

TELEFON DE URGENȚĂ LA POLIȚIE: 955

Noile numere de centrală telefonică ale I. J. P. (Inspectoratul Județean de Poliție) Arad: 237.170; 237.803; 237.878; 237.887; 236.858.

„ADEVĂRUL" VĂ ASCULTĂ

La telefonul dimineții, 280944, între orele 9,00-12,00

● **Luminița Ardelean,** din localitatea Zădăreni nr. 208, ne spune că a avut depusă o sumă de bani la Cooperativa de Credit „Familia". „Când cooperativa s-a desființat - spune aceasta - nu am mai primit nici un ban înapoi. Aș dori ca prin intermediul ziarului dvs. să fac un apel tuturor celor care sunt în situația mea să ne întâlnim, marți, 8 octombrie, 2002, în Piața Avram Iancu.

● **Elena Bokor** din Arad, strada 6 Vânători, este nemulțumită de serviciile oferite de casieriile aparținătoare de C.T.P. „Sunt pensionară - spune reclamanta. M-am dus la casieria de la Gară, să-mi fac abonament pentru tramvai. Lucrătoarea de acolo nu a vrut să-mi facă pe motiv că eu aparțin de zona UTA și ar trebui să mă duc la casieria de acolo. În schimb, o vecină de-a mea a obținut abonamentul de la casieria de la Gară. Aș vrea să știu, acolo se fac abonamente preferențial?"

Pentru a clarifica lucrurile am luat legătura cu **Viorel Dinu** - șef serviciu comercial în cadrul Companiei de Transport Arad (CTP). „În mod normal, abonamentul se poate obține de la orice punct de vânzare din oraș. Știu despre acest caz, însă aici problema a fost că doamna nu avea buletinul la ea, numai cuponul de pensie și pentru a cumpăra un abonament este nevoie și de buletin."

Redactor de serviciu, N. B.

La telefonul după-amiezii, 280003, între orele 15,00-18,00

● **Dl. Călin Hera, Bloc G, P-ța Gării,** reclamă în numele Asociației de locatari, că din cauza unei defecțiuni (e strangulat returul spre Punctul termic), apa de la robinete se încălzește greu, după o jumătate de oră. „Plătim apa rece la preț de apă caldă. Nu este corect. Ar trebui făcute reparațiile de rigoare, pentru a se intra în normalitate".

● **Dl. Traian Roșculeț** semnalează trei aspecte de pe strada pe care locuiește - Mircea Stănescu. 1. S-au efectuat lucrări de reparații și a rămas o grămadă de pământ, ce nu a fost încă strânsă. 2. Din cauza unei țevi sparte, pe strada Stănescu apa se adună și se formează bălți. 3. Capacul unui canal lipsește, cu consecințe neplăcute pentru locatari.

Redactor de serviciu, A. H.

Echipa de serviciu
GABRIELA GROZA
-secretar de redacție.
Bianca Felea, Ioan Leac, Dina Rujan, Ramona Vidulescu
– tehnoredactare computerizată.
Doina Jurcă, Zamfira Răzman, Aurica Telcian, Dacian Toduța
– corectură.

CONCURS DE TROTINETE LA CARTODROM

Palatul Copiilor Arad organizează, pentru a marca Ziua Internațională a Educației, câteva acțiuni sportive și artistice. Astăzi, 4 octombrie, de la ora 16.00, sala festivă a instituției va găzdui un spectacol folcloric. Mâine, începând cu ora 10.00, pe cartodromul de la Pădurice, elevii cercurilor de aeromodelism și carting vor prezenta publicului niște demonstrații interesante. În plus, în același loc sunt așteptați cât mai mulți tineri pentru a participa la jocuri distractive și concursuri de biciclete, role și trotinete.

Cursul valutar*

VALORI ÎNREGISTRATE IERI, 3 OCTOMBRIE 2002

Denumirea valutei	BNR	BCR		BRD		Banca Transilvania		Banca Românească		Bursa neagră	
		C	V	C	V	C	V	C	V	C	V
Euro	32662	32205	32825	32370	32840	31850	32600	32052	32877	32150	32410
Dolar S.U.A.	33064	32950	33250	32920	33220	32800	33180	32865	33240	33170	33350
Forint	134	126	138	129	136	125	135	-	-	131	135

RED CHILI
Vinuri Princiare de pe Dealurile Tohani
Magazinul vă stă la dispoziție cu băuturi pentru aniversări, banchete, nunți
Vreți să gustați o picătură din Rai? Avem Rai de Murfatlar
Tuică „RED CHILI" la cel mai mic preț
Magazinul RED CHILI din Arad zona Podgoria (lângă Miki) vă oferă cele mai rafinate băuturi la prețuri de producător

PRIMARII SUNT AMENDAȚI DOAR DACĂ SE ÎMBOLNĂVEȘTE JUMĂTATE DE SAT

• *Protecția Mediului nu-i poate sancționa că le știrbește prestigiul!*

Inspectoratul de Potecția Mediului Arad nu poate sancționa primarii și consiliile locale decât în cazuri excepționale de încălcare a legislației mediului. Adică atunci când, de exemplu, jumătate de sat se îmbolnăvește pentru că funcționarii n-au stârpit focarul de infecție.

Culmea este că două acte normative emise de actualii guvernanți, preocupați peste măsură de imagine, îi pun pe primari și consilieri deasupra muritorilor de rând, care sunt amendați cu zeci de milioane de lei pentru depozitarea anapoda a gunoiului.

Ordonanța de Urgență 21/2002 și Hotărârea de Guvern 162/2002 îi apără pe alegii locali de drasticele amenzi. Explicația acestei revoltătoare stări de fapt este una năucitoare: **„ORGANELE LOCALE TREBUIE SĂ SE BUCURE DE PRESTIGIU ȘI STIMĂ ÎN RÂNDUL CELOR CARE I-AU ALES ȘI NU AR TREBUI SĂ FIE PUȘI ÎN POSTURA DE CONTRAVENIENȚI".**

Citatul de mai sus l-am extras din raportul d-lui ing. Mihai Covic, inspectorul șef al Inspectoratului de Protecție a Mediului Arad. Raportul a fost prezentat în cadrul Comisiei județene consultative, desfășurată miercuri la Palatul Administrativ Arad.

Prin urmare, să ne mai mirăm de gropile de gunoi neautorizate de la marginea localităților, de pe malul apelor, din păduri și de lângă balastiere? Să ne mai minunăm că primarii și consilierii trec pe lângă ele, ca pe lângă câmpurile cu crizanteme și nu iau nici o măsură? Au îndatorirea de a stârpi focarele de infecție, sunt plătiți de la bugetul local pentru aceasta, dar îi doare-n cot pentru că, dacă nu se preocupă, legea îi apără de sancțiuni.

În concluzie repetăm, că pare incredibil: ca să nu-i arate lumea cu degetul că au fost amendați, primarii și consilierii nu sunt arși la buzunare ca să nu li se știrbească stima-și prestigiul în rândul locuitorilor sufocați de gunoaie. Curat-murdar!

NICOLAE OPREAN

PARTENERIAT ROMÂNO-AMERICAN, LA UNIVERSITATEA „VASILE GOLDIȘ"

În cursul zilei de joi, 3 octombrie a.c., a avut loc o întrevedere între Prof. Univ. Dr. Aurel Ardelean - Rectorul Universității de Vest „Vasile Goldiș" Arad și Prof. Dr. Bhanu P. Jena - Directorul Institutului de Nanobioștiințe a Universității Wayne (S.U.A.).

În urma întâlnirii s-a realizat semnarea protocolului de înființare la Arad a unui Institut de Nanobioștiințe, în colaborare cu Universitatea Wayne (S.U.A.). Prof. Dr. Bhanu P. Jena a vizitat Laboratorul de Diagnostic Molecular al cancerului din cadrul facultății de medicină, apreciind modul în care sunt depistate genele cancerului mamar și ovarian, prin metode de biologie moleculară.

Urmează ca viitorul Institut de Nanobioștiințe să constituie - împreună cu Laboratorul de Diagnostic Molecular al Universității de Vest „Vasile Goldiș" Arad - o unitate pilot pentru Europa, în domeniul biologiei moleculare.

În numele Universității Wayne, Prof. Univ. Dr. Bhanu P. Jena a înmânat Domnului Prof. Univ. Dr. Aurel Ardelean **Medalia de aur** a Universității Wayne, universitate înființată în anul 1868.

Senatul Universității de Vest „Vasile Goldiș" ARAD

PARLAMENTARUL GERMAN, SUSANNE KASTNER, ESTE LA ARAD

La invitația consulului Germaniei la Timișoara, dl. **Klaus Peter Marte,** prefectul Dan Ungureanu a participat la Timișoara, în cursul zilei de marți, la concertul de gală oferit de Consulatul Germaniei la Timișoara, în colaborare cu Opera Română din Timișoara, cu ocazia sărbătoririi a 12 ani de la unificarea Germaniei. La eveniment au mai fost prezenți și doamna Susanne Kastner, membră a parlamentului Germaniei, o „adevărată prietenă a județului nostru" - după cum s-a exprimat prefectul Ungureanu - care se și află, zilele acestea, în vizită în Arad și dl. **Erwin Teufel**, prim ministru al Landului Baden - Wurttemberg.

Prefectul Ungureanu a salutat prezența oaspeților germani și a remarcat cursul ascendent al relațiilor cu această țară, dar și-a arătat nemulțumirea pentru faptul că dl. Teufel nu a putut onora invitația sa de a vizita orașul și județul Arad, cu ocazia acestei vizite în România.

Susanne Kastner intenționează să participe, la Lipova, în cursul zilei de astăzi, la o întâlnire cu părinții copiilor instituționalizați în casele de tip familial din localitate.

Tot astăzi, parlamentarul european va avea, în cursul după-amiezii, o întâlnire cu prefectul Aradului, Dan Ungureanu.

EUGENIA BĂRDAȘ

Luna trecută

JUMĂTATE DIN SANCȚIUNILE ITM - PENTRU MUNCA LA NEGRU

În cursul lunii septembrie, inspectorii Inspectoratului Teritorial de Muncă (ITM) au verificat 194 de agenți economici aplicând 22 sancțiuni contravenționale în valoare totală de aproape 700 milioane de lei. Cu aceste ocazii au fost constatate o serie de încălcări ale legislației muncii, atât în domeniul relațiilor de muncă cât și a condițiilor de muncă cum sunt: neînregistrarea în termen a contractelor de muncă, nedepunerea actelor de încetare a contractului de muncă, nedepunerea statelor de plată etc.

Din totalul amenzilor, 300 de milioane au fost aplicate pentru munca fără forme legale, inspectorii ITM depistând șase angajatori care au primit la muncă 12 persoane fără a le încheia contracte. Dintre firmele sancționate pentru munca la negru amintim: SAFA IMPORT-EXPORT S.R.L., TRANS-AUTOSERVICE, RUBENS 2000 S.R.L. etc.

C. TRIF

În mediul rural

Penurie de polițiști

Doar doi agenți de poliție la șase-șapte sate nu pot face față tuturor situațiilor operative care apar.

Tocmai de aceea, comisarul **Nicolae Gudiu,** șeful Inspectoratului județean de Poliție Arad, a făcut un apel la primarii din județ pentru o mai bună conlucrare cu Poliția.

„E nevoie de strategii, trebuie găsite modalități alternative de asigurare a ordinii și liniștii publice. Iar aceasta se poate realiza apelând la gardienii publici și la alte sisteme de pază efectuate de cetățeni", sublinia comisarul **Nicolae Gudiu**.

Numai la posturile de poliție unde există o stare infracțională ridicată, se va ridica la trei numărul agenților încadrați.

N. O.

Prefectul Dan Ungureanu - supărat, în continuare, pe localitățile rămase în urmă la aplicarea legii fondului funciar

Prefectul Aradului, **Dan Ungureanu,** a informat, în cadrul conferinței de presă de ieri, despre recenta întâlnire avută cu primarii și secretarii localităților din județ, în cadrul căreia au fost abordate subiectele: legea fondului funciar, situația monumentelor ostașilor români și străini pe teritoriul județului Arad, implementarea sistemului electronic de plată a taxelor și impozitelor locale, recensământul agricol, pregătirea documentațiilor necesare obținerii finanțărilor europene nerambursabile (PHARE, ISPA, SAPARD) și necesitatea implicării mult mai serioase a consiliilor locale în atragerea acestor fonduri, necesare dezvoltării infrastructurii orașelor și comunelor din județul Arad.

Prefectul județului le-a reamintit primarilor și secretarilor că în cadrul Prefecturii județului există inclusiv un consilier rrom, care se ocupă de problemele specifice acestei etnii și care poate fi căutat ori de câte ori este nevoie.

În același context, prefectul a pus la dispoziția presei și harta județului, împărțită pe zone, reprezentând realizările referitoare la aplicarea legii fondului funciar. **„Zona roșie marchează localitățile care au realizat sub 70 la sută, zona galbenă între 70 și 90 la sută, iar zona verde marchează localitățile unde s-a realizat peste 90 la sută sau chiar s-a finalizat procesul de punere în posesie și înmânare a titlurilor de proprietate."** - a spus Dan Ungureanu.

Dintre localitățile enumerate la capitolul „lene, dezinteres și ignorare a dispozițiilor care sunt", amintim: Păuliș, Șiștarovăț, Bârzava, Pleșcuța, Moneasa, Șicula etc. Prefectul a încheiat: **„În continuare, aplicarea legii fondului funciar ne preocupă cu predilecție, fapt pentru care vom supraveghea îndeaproape tot ce se întâmplă în teritoriu. Până la sfârșitul anului va trebui să ajungem la 90 la sută, iar la anul să încheiem procesul de punere în posesie."**

EUGENIA BĂRDAȘ

FILE CEC FĂRĂ ACOPERIRE

Doro Nevio, de 48 de ani, cetățean italian, asociat unic la S.C. Olimpia S.R.L. Sântana, a cumpărat în mai multe rânduri marfă de la S.C. Petras S.R.L. din Lipova, pentru care a eliberat file CEC fără acoperire, în valoare de 31.000.000 de lei. Pentru fapta sa, este cercetat în stare de libertate.

Contrabandist înarmat, depistat la Curtici

Asupra lui **Gabriel Christiaan Napjus**, de 19 ani, cetățean olandez, s-a găsit la punctul de frontieră Curtici, un pistol cu gaze marca Cobra Magnum, calibrul 9 mm și 78 de cartușe nepercutate. Din verificările efectuate, a reieșit faptul că cetățeanul olandez, intrat în țară prin punctul de frontieră Giurgiu, în data de 1 octombrie a.c., a cumpărat pistolul și muniția din Turcia, cu intenția de a le duce în Olanda, pentru a le folosi în scop de autoapărare. Este cercetat pentru nerespectarea regimului armelor și muniților, și contrabandă, urmând a fi prezentat Parchetului.

E. B.

MEDICII DE FAMILIE NU FAC „ANGAJĂRI"

Controalele efectuate în ultima perioadă de către inspectorii Inspectoratului Teritorial de Muncă (ITM) Arad au scos la iveală faptul că unele servicii medicale pentru angajați nu se efectuează cu respectarea ordinelor Ministerului Sănătății și Familiei nr. 761 și 615 din 2001. Astfel, acestea prevăd că avizul medical la angajare, controlul medical la adaptare și controlul medical periodic pentru personalul angajat trebuie să fie efectuate numai de către medicii de medicina muncii sau de către cei care au competențe în medicina muncii.

În realitate, din verificările ITM, rezultă că foarte multe persoane apelează la medicii de familie pentru astfel de servicii, ceea ce contravine dispozițiilor legale.

Sărbătoare germană, la Școala „Sfânta-Ana" din Sântana

Ieri, la Sântana a avut loc sfințirea clădirii secției germane din cadrul Școlii generale „Sfânta-Ana" din localitate, eveniment ce coincide cu împlinirea a 13 ani de la unificarea Germaniei. Cu acest prilej, organizatorii au prezentat un inedit program artistic, la care au fost invitați reprezentanți ai comunității germane, alături de oficialități locale și părinți.

C.T.

Ieri

SIF BANAT-CRIȘANA A SĂRBĂTORIT ZECE ANI DE ACTIVITATE

Pentru Societatea de Investiții Financiare Banat-Crișana ieri a fost o zi de excepție. Instituția a sărbătorit zece ani de activitate. La conferința de presă organizată special în acest sens, conducerea SIF Banat-Crișana a invitat și câțiva colaboratori importanți ai societății: Stere Farmache - directorul Bursei de Valori București, Silviu Cerna - membru în Consiliul de Administrație al BNR, reprezentanți ai Guvernului Germaniei și ai firmei germane GTZ, consultant pentru SIF Banat-Crișana încă din 1992. Bineînțeles, au fost prezenți membrii CA ai SIF Banat-Crișana și cei din conducerea instituției.

Activitatea SIF Banat-Crișana, realizările și performanțele societății au fost prezentate de Ioan Cuzman, președintele Consiliului de Administrație. În 1992 s-a constituit Fondul Proprietății Private I Banat-Crișana, care în 1996 a devenit SIF Banat-Crișana. Începând cu 1 noiembrie 1999, acțiunile SIF Banat-Crișana sunt tranzacționate la Bursa de Valori București, prețul pe acțiune crescând continuu, ajungând în prezent la 3700 de lei (de la câteva sute de lei). De asemenea, dividendul brut pe acțiune este în creștere, de la 130 în 1999, la 330 de lei în 2001. La 30 septembrie 2002, profitul net al SIF Banat-Crișana era de 248 miliarde de lei, în condițiile în care pentru întreg anul societatea și-a propus să realizeze un profit de 252 miliarde de lei. „Realizările noastre au fost apreciate de diverse instituții, atât din țară cât și din afara țării. Am ajuns la aceste performanțe și datorită personalului, atent selecționat, dar și colaborării cu GTZ. Avem preocuparea de a ne îmbunătăți aceste performanțe", a spus Cuzman.

Acesta a mai menționat că, în ceea ce privește investițiile făcute de SIF Banat-Crișana în cei zece ani, cu excepția celei de la Comtim („un mare eșec al activității noastre"), toate celelalte au fost profitabile. „Cea mai frumoasă poveste de succes se află în Moldova, la societatea Vrancart din Adjud; chiar și West Bank e un succes, am înființat o bancă ce are sediul central la Arad", a adăugat președintele SIF Banat-Crișana.

Pentru performanțele sale, SIF Banat-Crișana a fost recent nominalizată de către Rasdaq la categoriile „Cel mai transparent emitent" și „Cea mai atractivă societate emitentă".

După conferința de presă, SIF Banat-Crișana a organizat un cocktail, unde au participat oficialități, personalități politice, oameni de afaceri. Urări de bine au fost adresate de către P.S. Timotei Seviciu, prefectul Ungureanu, primarul Popa și deputatul Dorel Zăvoianu.

GERLINDE KNAP

Americanii de la CET nu țin cont de cererile sindicaliștilor

Deși se părea că, odată cu apariția americanilor de la Centurymarc, problemele CET-ului vor fi rezolvate, situația devine din ce în ce mai tensionată în rândurile angajaților.

Liderul sindicatului, Traian Deliman, a solicitat primarului Dorel Popa adăugarea unor clauze sociale la actele adiționale care se perfectează în aceste zile. **„Dar nimeni nu vrea să stea de vorbă cu noi. Dacă am fi fost băgați în seamă de la început, nu se ajungea la atâtea manifestări și discuții. Vrem doar să fim asigurați că nu se vor face disponibilizări masive, ca să nu ajungem pe drumuri. Am ajuns în situația de a nu mai ști ce ne aduce ziua de mâine."**

Pentru a fi luați în seamă, Deliman a solicitat sprijinul prefectului Dan Ungureanu, care a promis o intervenție cât mai rapidă pe lângă primarul Dorel Popa și investitorii americani. Cu toate acestea, sindicaliștii nu mai au prea mari speranțe, pentru că actele adiționale au fost deja predate la Camera de Comerț.

S. AMBRUȘ

LAGȘAGHI CERE DEMITEREA LUI KLEIN

Prefectul Dan Ungureanu a prezentat, ieri, în cadrul Comisiei de Dialog Social, rezultatele controlului efectuat de Biroul de Audit Intern al CJA la Corpul Gardienilor Publici, ca urmare a acuzelor aduse directorului Ioan Klein.

Concluziile raportului au făcut obiectul unui articol apărut în paginile ziarului nostru. Mai amintim doar că lui Ioan Klein i s-a imputat suma de 20 de milioane de lei, cheltuiți în interes personal, din bugetul societății. Aceste constatări au nemulțumit conducerea sindicatului CNSLR Frăția, liderul Lucian Lagșaghi, precizând: **„Consider că avem de-a face cu un material superficial. Faptele sunt mult mai grave, dar cercetările nu au fost aprofundate. Cerem în continuare demiterea lui Klein din funcția de director, pentru a se termina odată cu acest circ."**

Ultimul cuvânt îl va avea, însă, Consiliul Județean Arad, în subordinea căruia se află Corpul Gardienilor Publici.

S. AMBRUȘ

La Universitatea de Vest „Vasile Goldiș"

EVENIMENT EDITORIAL

Lansarea cărții **„Ghid teoretic și metodic cu probleme fundamentale privind predarea educației fizice și sportului în învățământul preuniversitar"** a avut loc ieri, la Biblioteca centrală a Universității de Vest „Vasile Goldiș". Autorii cărții sunt Decanul Facultății de Educație Fizică și Sport din cadrul UVVG, domnul **Romeo Radoslav** și Inspectorul școlar general al județului Arad, domnul **Pavel Sârbu**.

Domnul **Romeo Radoslav** speră ca această carte să contribuie la „ridicarea caracterului științific al activității pedagogice, deoarece conține și elemente de biologie umană, pedagogie, psihologie..."

Domnul **Pavel Sârbu** a dedicat această carte Zilei Naționale a Educației (5 octombrie).

Rectorul UVVG, prof. univ. dr. **Aurel Ardelean**, a ținut să precizeze că este „un moment de referință pentru Facultatea de Educație Fizică și Sport, un eveniment editorial deosebit, iar lucrarea vine să umple un gol în literatura de specialitate și răspunde unor necesități legate de performanță".

Cu toate acestea trebuie reținut că amintitul „Ghid" nu înlocuiește cursurile Facultății de Educație Fizică.

La final, domnul Romeo Radoslav a anunțat că începând de luni, Facultatea de Educație Fizică și Sport are dreptul să țină cursuri post-universitare, veste foarte bine primită de toți cei prezenți.

ZORICA ȘIPOȘ

Astăzi, sosește la Arad

Nașu' TRAIAN BĂSESCU

Președintele Partidului Democrat Traian Băsescu își va petrece sfârșitul de săptămână printre arădeni, îmbinând plăcutul cu utilul. Astăzi, după ce va ajunge în Arad, va întreprinde o „vizită de lucru" pe la confrații săi politici, utilitatea acesteia fiind completată mai apoi de plăcerea... năși-tului. Pentru că, mâine, Băsescu își va ține promisiunea făcută în 20 iulie a.c. la Târgul de fete de pe Muntele Găina: îi va năși pe junele vice Gheorghe Falcă și frumoasa Ela, fiica fruntașului pedist arădean Gheorghe Seculici.

G. G.

Doar F.C. Național merge mai departe în Cupa UEFA

Aseară, două echipe românești au evoluat în manșa secundă a turului I din cadrul Cupei UEFA la fotbal. După ce în tur au reușit rezultate promițătoare, F.C. Național și Rapid au jucat slab, ieri, însă „bancarii" au reușit calificarea în turul II.

La Heerenveen, formația gazdă a trecut de puțin de intrarea în prelungiri, pentru că - după ce în tur au pierdut cu 3-0 - pe propriul teren au câștigat cu 2-0, ratând enorm, în fața unui F.C. Național aproape impotent. Golurile gazdelor au fost marcate de Hansson - min. 54 și Danneboom - min. 64.

În Giulești, feroviarii au evoluat catastrofal, nereușind să mențină scorul alb, ce aducea trecerea în turul secund. Peteers a marcat pentru vizitatori, în minutul 62, iar Vitesse se califică mai departe.

LEO SFÂRA

ȚARA ARDE ȘI BABA...

➡(Urmare din pagina 1)

Oricum, ideea alcătuirii și publicării în presă cu doi ani(!) înainte a listei cu viitorii parlamentari este una total neinspirată și care arată că ***PD-ul este mai mult cu gândul la ciolan decât la altceva.*** La altceva însemnând ceea ce așteaptă populația de doi ani de zile de la Opoziție: adică la ceva constructiv, nu numai la băgat de vină, la propuneri concrete de îndreptare a lucrurilor, nu numai la vorbe în vânt, la soluții viabile, nu numai la observații fără acoperire.

Aceasta este, de altfel, boala de care suferă întreaga Opoziție: este bună doar de gură, dar complet deficitară la idei și propuneri practice, palpabile. De aici neîncrederea electoratului în partidele din Opoziție, ***ușurelele lor creșteri în sondaje datorându-se nu unor niscaiva lucruri deștepte făcute sau spuse, ci pierderii normale de teren de către partidul de la putere, după doi ani de guvernare.*** Și observația cu tarele Opoziției, în general se potrivește perfect și partidelor din Opoziție din Arad, inclusiv Partidului Democrat de care vorbeam. De acord: sistemul de parcare Parktronic este defectuos, contractul americanilor cu CET-ul - dubios, „Zilele Aradului" - pregătite prea în pripă, împrumutul solicitat de către Primărie pentru terminarea unor lucrări edilitare - împovărător pentru arădeni, groapa ecologică de gunoi - prea mult amânată etc. etc. etc., ***dar oare este suficient doar să arăți cu degetul sau să demolezi fără a veni cu o alternativă, cu altceva?!*** Știu ce or să răspundă unii, în special dintre consilieri: că degeaba au idei ori inițiative pentru că ele sunt respinse de către majoritatea pesedistă.

Tot ce se poate, deși personal am unele îndoieli pornind de la faptul că ziarul nostru relatează pe larg de la fiecare ședință de consiliu, ori până acum foarte rar, din an în Paște a putut fi consemnată vreo inițiativă mai acătării de-a Opoziției, în rest reprezentanții Opoziției făcând opoziție doar din inerție sau de dragul opoziției. Ceea ce n-ajută cu nimic sau ajută - cum se spune — exact cât o frecție la un picior de lemn! În aceeași ordine de idei - așa cum am subliniat nu o dată - ***cine-i oprește pe reprezentanții Opoziției - consilieri sau neconsilieri - să iasă la televiziune sau în ziare spre a-și susține punctele de vedere și mai ales inițiativele?*** Foarte puțini, ca să nu spunem deloc, fac lucrul acesta deși ***la Arad - și aici mă refer, deopotrivă, atât la ziare cât și la televiziunile locale - există o reală disponibilitate pentru aceasta.*** Și spre a nu fi acuzat de generalizări, dau, iată, ***exemplul ziarului „Adevărul" unde nici un reprezentant al Opoziției nu se poate plânge că nu are acces sau că a fost respins vreodată pe motiv de „culoare politică", intervențiile acestora rezumându-se însă, din păcate, doar la a critica un aspect sau altul.*** Ceea ce este necesar și este bine dar nu suficient, oamenii așteptând de la cei care zic că-i reprezintă sau care vor să-i reprezinte și altceva, respectiv inițiative sau soluții concrete, mai bune decât cele ale Puterii.

Revenind la lista cu „premianți" - dată publicității de către PD-ul local - surprinde neplăcut lipsa de modestie a celor 13, în frunte cu președintele Gheorghe Seculici, care se vor parlamentari. N-am nimic cu nici unul dintre ei, de fapt nici nu cunosc decât pe vreo trei dintre aceștia, ***ceilalți nespunându-mi nimic nici mie, și bănuiesc, nici zecilor de mii de arădeni. Și atunci pentru care merite vor să intre în Parlament?*** Doar pentru simplul fapt că sunt printre vârfurile partidului, observație valabilă și pentru Gheorghe Seculici care și ca consilier a fost cam anonim, iar de când a rămas doar președinte al filialei PD nu s-a remarcat prin nimic, stând retras într-o tăcere și apatie greu explicabile.

Și atunci vin și întreb încă o dată: ***pentru ce eu, alegător și arădean să-l votez pe dl. Seculici sau pe unul din cei 13? Pentru care merite sau lucruri deosebite făcute pentru Arad și pentru arădeni?*** Nu tot așa i-am votat și pe cei din actualul Parlament și uite unde am ajuns?! Probabil că unul sau doi din cei 13 va ajunge în Parlament. Pentru că așa este sistemul la noi: votezi cu ochii închiși, adică partidul, nu omul! ***Altfel spus, un fel de mâță-n sac!*** Cu urmările care se știu. Și care se văd. Dar ce contează, ***trăiască partidul și sistemul care ne ajută să ajungem parlamentari!***

AMURGUL ZEILOR

Deputatul Dorel Zăvoianu - exclus din PSD! O știre care cutremură pe orice om de bună-credință care are cât de cât habar de politica de pe malul Mureșului. Emil Constantinescu râde în bărbuța-i caprină și dă de băut celor care-l informau prin '99-2000 că la Arad este un ziarist care-l face albie de porci. Dar ce n-a reușit (sau n-a încercat) fostul președinte, înfundarea lui Zăvoianu, au reușit cei ajunși în fruntea PSD Arad după alegerile din 2000. Și asta pentru că pastorul Popa a transformat filiala locală a partidului într-o sectă ascultătoare, în care dogma „crede și nu cerceta" a ieșit din cadrul religios și a devenit literă de lege.

Unde sunteți voi, vajnici pedeseriști, unde sunteți să vă apărați tovarășul de suferință, port-stindardul luptei voastre din vremea negrei opoziții?

„V-a-ncins cu lanțuri împăratul" ca pe Oltul lui Goga. Unanimitate în exlcuderea lui Zăvoianu? Asta seamănă a dictatură curată, dar și a scăpare în pantaloni de frica unei viitoare ostracizări! Nici unul dintre cei care ulterior au afirmat anonim că n-au votat pentru excludere nu și-a făcut publică poziția. Să fi fost Neudorful un moment astral care nu se mai repetă niciodată?

Ce să mai creadă cetățenii care văd că în fruntea bucatelor s-au înfipt oameni politici neștiuți până mai ieri, minoritari religios, etnic sau politic și că aceștia îi marginalizează sau chiar îi exclud pe cei care au fost votați de electorat? Avram Crăciun și aliații lui n-ar fi avut succes dacă în PSD n-ar fi o stare de război rece între președintele Ion Iliescu și premierul Adrian Năstase, pe care doar Praga îl menține latent. Conservatorii din jurul președintelui se simt ca și foștii pedeseriști arădeni: marginalizați și cu sabia lui Damocles deasupra capului. Ar face gură, dar leii tineri sunt mai mulți, mai colțoși și-și cunosc mai bine interesele. Așa că, ciocu' mic și joc de gleznă în trena lui Năstase sau a lui Popa; aceștia par a fi caii câștigători în derby-ul de trap național sau euro-atlantic.

Cât despre zeii de ieri, deveniți incomozi și păguboși, Simon Petru cu ale lui trei lepădări a devenit mentorul spiritual al multora. Le va fi de folos? Zăvoianu a căzut, cine urmează?

DORIN OCNERIU

LIBERALII CONTINUĂ „PARKTRONIADA"

● Schimbare de macaz: nu se cere rezilierea, ci „înghețarea" contractului ● Primarul Dorel Popa, acuzat de șantaj ● Americanii de la CET - „două familii"?

Principalul subiect de discuție la conferința de presă de ieri a liberarilor arădeni a fost lipsa de transparență a Executivului Primăriei în privința contractelor încheiate. Evident, au fost incriminate contractele cu Belsirim Automotive și cel referitor la CET. Mihai Calimente, Sever Jurcă, Gavril Popescu și Liviu Bobar au insistat pe ideea că problema nu se pune (doar) din punct de vedere politic, ci, mai ales, civic, pentru că la mijloc sunt bani publici.

■ Prima fază: „înghețarea"...

Din potopul de acuze aruncate împotriva „Parktronik", până la urmă s-a conturat o concluzie mai clară. Mai exact, după cum spune consilierul Gavril Popescu, în contractul cu „Belsirim Automotive" există un articol care prevede posibilitatea rezilierii, dar pentru a se ajunge acolo sunt necesari niște pași.

Primul, introducerea pe ordinea de zi a CLM a unei analize detaliate a contradicțiilor între caietul de sarcini, contract și regulament. Respectiva analiză ar urma să fie făcută de către secretarul juridic. Abia în urma analizei, consilierii vor putea cere rezilierea contractului. Până atunci, Popescu cere „înghețarea" activității de extindere a „Parktronic". Avocatul Sever Jurcă are o poziție mult mai tranșantă, spunând că respectivul contract nu mai poate fi „îmbunătățit"; singura soluție fiind rezilierea.

■ Primarul Dorel Popa, acuzat de șantaj

Vicepreședintele Sever Jurcă l-a atacat foarte dur pe primarul Dorel Popa, care este **„marea mea dezamăgire"**, pentru că **„își bate joc de arădeni și s-a transformat în avocatul diavolului"**. **„Umblă degeaba în America"**, pentru că **„Nu s-a lipit de el nici un gram de democrație"**. Jurcă spune că Popa **„i-a șantajat pe consilierii locali"**, spunându-le că dacă vor îndrăzni să ceară și să aprobe rezilierea contractului **„vor fi buni de plată"**.

■ Americanii de la CET - „două familii"?

Mihai Calimente a insistat pe problema contractului semnat cu americanii, repetând obsesiva întrebare: **„Unde sunt banii?"** Calimente spune că **„se pare că americanii sunt două familii, care se plimbă prin CET și prin Primărie". „Dacă sunt doar intermediari, înseamnă că vor lua și un comision. Între cine și cine se va împărți comisionul?"**

● Una peste alta, organizatorii conferinței de presă au afirmat că în principal doresc eliminarea ambiguității și „secretomaniei", pentru că arădenii au dreptul să știe ce se întâmplă. * În altă ordine de idei, pe data de 19 octombrie, la București, se va desfășura prima întrunire a Delegației Reprezentanților Naționali de după Congres. Vor fi alcătuite comisiile de specialitate, ca un răspuns „în oglindă" la comisiile existente la nivel parlamentar și ministerial. Comisiile vor monitoriza activitatea Guvernului și Parlamentului și vor elabora programe, care vor fi înaintate grupurilor parlamentare.

SIMION TODOCA

RODICA BORZA ARE LACUNE ÎN CUNOAȘTEREA STATUTULUI

Rodica Borza, secretarul executiv al PSD Arad, anunță cu „surle și trâmbițe" că unii dintre membrii arădeni ai Consiliului Național, cum ar fi deputatul Dorel Zăvoianu, fostul prefect Gheorghe Pele și actualul inspector general școlar Pavel Sîrbu vor fi înlocuiți cu alte persoane, dând și niște exemple în acest sens: Coloman Edeleni - președintele organizației municipale, Dorel Căprar - președintele organizației de tineret și, bineînțeles, dumneaei, noul secretar executiv.

Unde s-a hotărât acest lucru nu știm (Rodica Borza o spune ca de pe placă), dar e cert că proaspătul secretar executiv al PSD Arad stă cam prost cu citirea statutului partidului pe care-l reprezintă. Pentru că, dacă n-ar fi așa, atunci cu siguranță ar ști că: **„1. Consiliul Național al PSD este ales pentru o perioadă de patru ani; 2. Listele candidaților se supun aprobării Congresului și se adoptă prin vot secret, cu majoritatea votului delegaților prezenți"**. Deci, este puțin probabil să fie făcute înlocuiri în Consiliul Național, având în vedere că n-au trecut cei patru ani de mandat ai acestuia și, chiar de s-ar dori, ar fi nevoie de reunirea Congresului, singurul în măsură să decidă cu privire la candidați.

Nu ne referim, în acest caz, la situația deputatului Dorel Zăvoianu, deși și în cazul acestuia se poate pune problema înlocuirii sale în Consiliul Național (este nevoie de propunerea de excludere a sa, făcută de către Biroul Executiv Central). Mirarea noastră este vizavi de înlocuirile lui Pavel Sîrbu și Gheorghe Pele.

Aceștia, din câte cunoaștem, n-au fost excluși din partid, ba, mai mult, amândoi sunt reprezentanți PSD în structurile de conducere ale unor instituții județene. E drept, cei doi sunt „la cuțite" cu actualii lideri ai filialei arădene.

În concluzie, Rodica Borza ar trebui să mai ia oarecșce lecții de statut de la cel pe care, cu putină „săpătură", l-a înlocuit, adică Liviu Gârgari și, ulterior, să se pronunțe. Nu spunem că Edeleni Coloman, Dorel Căprar și dumneaei n-ar putea fi cooptați, prin adăugire, în Consiliul Național, dar este puțin probabil ca peste o mie de oameni, acolo, la București, în 16 octombrie, să lase totul deoparte, doar pentru a da curs dorințelor de răzbunare ale unor colegi de partid de la Arad.

Așa încât, contrar declarațiilor făcute cu atâta aplomb de către Rodica Borza, nu credem că se va pune problema înlocuirii unor membri ai Consiliului Național.

ALIN OLTEANU

UDMR-UL, PANTEA ȘI ... DOLARII

La conferința de presă a PRM, vicepreședintele Mircea Pantea a declarat că UDMR-ul și-a infiltrat „agenți" în toate structurile de administrație locală, în economie și, în general, cam peste tot. Pentru a exemplifica în ce monedă sunt plătiți de către UDMR acești „agenți", Mircea Pantea a scos din buzunar ... o bancnotă de 100 de dolari pe care a fluturat-o în fața ziariștilor. Un mucalit l-a întrebat, după terminarea conferinței de presă, dacă mai are în buzunar și alte hârtii de o sută de dolari și dacă da, de unde provin. Mucalitul care ne-a furnizat acest amănunt afirmă că Mircea Pantea ar fi răspuns „Nem tudom".

D. ALBU

Poșta paginii politice

Plt. adj. (Rz.) Cristea Ilie îi îndeamnă pe „oamenii de presă" să nu mai critice partidul de guvernământ căci li s-ar putea întâmpla oarecșce. Așadar,

„Scrisoare deschisă către toți oamenii de presă"

Cu stimă și respect vă rog să nu mai criticați partidul de guvernământ fiindcă riscați să rămâneți fără pâine (pix). Nu vreți să înțelegeți că a arăta omului (a se citi prostului) de rând toate mârșăviile pe care le fac aleșii noștri este în opinia lor egal cu crimă? S-au prezentat în campania electorală cu trei trandafiri și ne-am ales numai cu spinii.

Ar trebui să vă schimbați sigla partidului să rămână tot P.S.D. dar să se înțeleagă PARTIDUL SFIDĂRILOR DEOSEBITE. Ați încercat să închideți gura ziariștilor cu niște legi aberante, noroc că mai există niște reguli internaționale pe care nu le puteți încălca oricât de mult ați dori.

Singurul post de televiziune care spunea lucrurile pe șleau v-a deranjat așa de tare încât i-ați ridicat licența de emisie.

TVR 1 a fost al lui Ceaușescu și a rămas cu stilul de osanale la adresa puterii.

D-lor ziariști, lăudați puterea locală, chiar dacă n-a făcut nimic din ce a promis. În străinătate (diaspora) românii mai citesc ziare în limba română și măcar să ținem la imagine că lebedele din Austria au fost uitate demult.

Aleșii noștri au reușit din nou să gafeze votând o lege prin care își cumpără sediile partidelor la prețul echivalent a 2 (două) kg de telemea, în timp ce o familie de tineri căsătoriți trebuie să plătească pentru o garsonieră sute de milioane de lei.

Oare nu mai există legi, bun simț și rușine în țara noastră? Cine fură o găină face pe puțin 5 ani de pușcărie, cine fură miliarde este liber. Unde ești tu, ȚEPEȘ DOAMNE?"

Cu stimă și respect,
Plt. adj. (Rz.) CRISTEA ILIE

Scrisoarea, de fapt, s-a adresat atât ziariștilor, dar și partidului de guvernământ. Se spune despre presă că ar fi a patra putere în stat. Ce-i drept, „câinele de pază al democrației", adică presa, este cam singura instituție care se străduiește să aducă la normalitate această țară. Și, de aceea, hoțiile, delapidările, jafurile și toate neajunsurile societății trebuie spuse, trebuie descoperite în fața oamenilor. Presa poate face acest lucru și îl face.

Din păcate, „puterea a patra" a presei, cam la atâta se reduce: la a arăta cu degetul. Presa, însă, nu se poate substitui justiției și să facă dreptate în cazurile pe care le denunță. Dreptatea trebuie s-o facă justiția care, de multe ori, este instrumentată politic și reacționează la comandă politică. Și totuși, simplul fapt că ziariștii denunță matrapazlâcurile și hoțiile nu este un lucru de ici, de colo și denunțarea presupune curaj și responsabilitate. Desigur, celor incriminați de presă nu le cade bine că sunt dați în vileag și cetățeanul vede în ce ape (murdare) se scaldă escrocii zilelor noastre. Indiferent că sunt escroci de rând sau escroci cu ștaif și gulere albe. Și, în mod cert, se fac presiuni asupra presei pentru a o pune la colț, sau măcar la ascultare. Și se mai și întâmplă acest lucru. Dar sunt și destui ziariști care nu acceptă obediența și slugărnicia în fața mai marilor vremii. Cu riscul de rigoare pe care și-l asumă aceștia.

Așa că, domnule Cristea, rămânem pe mai departe pe baricade. Fără alte comentarii.

I. IERCAN

SE CAUTĂ NECOMUNIȘTI

Nicolae Ieran, președintele Organizației Județene a Partidului Necomuniștilor (responsabil pe zona de vest), a fost, zilele trecute, în mai multe localități din județ, încercând să constituie nuclee organizatorice. După cum ne-a declarat Nicu Ieran, constituirea de filiale ale Partidului Necomuniștilor este o sarcină deosebit de grea întrucât cei mai mulți oameni din mediul rural spun că era mai bine pe vremea comuniștilor. „Este foarte greu să schimbi mentalitatea oamenilor care au ajuns la o anumită vârstă. La fel de greu este să formezi o mentalitate democratică reală tinerilor" a declarat Nicu Ieran.

D. ALBU

La târgul ONG-urilor

VERIFICAREA TENSIUNII, SFATURI, MÂNCARE IEFTINĂ ȘI TOMBOLE CU PREMII

Ieri a început în Arad a cincea ediție a târgului organizațiilor neguvernamentale. Manifestarea, ce se desfășoară în fața Palatului administrativ este organizată de Direcția de Asistență Comunitară în colaborare cu Centrul de consultanță și colaborare între Administrația Publică Locală și ONG-uri. La târg participă 25 de ONG-uri din Arad, care activează în diverse domenii (social, cultural, sănătate, educație, turism).

La deschidere au fost prezenți prefectul Dan Ungureanu, primarul Dorel Popa, viceprimarul Levente Bognar, directoarea DAC Etelka Nagy, consilieri locali. Despre eveniment, dar și despre importanța organizațiilor neguvernamentale au vorbit: •prefectul: „În numele Guvernului vă mulțumesc pentru tot ceea .ce faceți. Dumneavoastră rezolvați, în folosul comunității, nenumărate aspecte. Ajutorul dumneavoastră e deosebit de important...E bine că am depășit acea fază în care ONG-urile erau o formă de eludare a obligațiilor față de stat. Mă bucur că ONG-urile arădene își văd profesional de treabă"; •primarul Popa: „ONG-urile trebuie încurajate. Ele aduc lumină, ajutor societății. Lucrând împreună, autoritățile și ONG-urile, vom duce societatea la alte satisfacții pe care le vom putea contabiliza".

Vizitatorii, prezenți în număr mare încă de la prima oră a târgului, au putut să-și afle tensiunea. „Nici n-am terminat bine de aranjat, că au și venit oamenii", au spus reprezentantele Școlii Postliceale Sanitare Christiana. Verificarea tensiunii o făceau și membrele Filialei Județene de Cruce Roșie Arad. Dintre reprezentanții autorităților, singurul care și-a suflecat mâneca a fost Levente Bognar. „Aveți o tensiune de aviator, 130 cu 70, vă puteți apuca de parașutism", i s-a spus viceprimarului. Prin broșuri și pliante oferite de ONG-uri, arădenii au aflat despre activitatea acestora, au primit sfaturi.

Tot Crucea Roșie Arad a organizat o tombolă umanitară.

Sumele obținute din vânzarea diverselor produse vor fi donate copiilor defavorizați sub formă de alimente și rechizite școlare. Fundația Juventute a venit cu mâncare tradițională, vândută la prețuri mici. Arădenii care vor, pot mânca și azi mâncarea făcută de această fundație.

Copii ai mai multor fundații arădene și ai Liceului Sabin Drăgoi au susținut, atât în cursul dimineții, cât și după-masa, programe artistice, cântând și recitând poezii pentru cei prezenți. Târgul organizațiilor neguvernamentale continuă și astăzi.

GERLINDE KNAP
Foto: ȘT. MATYAȘ

ALTĂ DRĂCOVENIE

Iarna a devenit pentru noi la fel de temută ca o boală nemiloasă. Te prinde pe nepregătite, ai încurcat-o. Iar oamenii, în marea lor majoritate, sunt nepregătiți pentru întâlnirea cu ultimele ierni. E de ajuns să invocăm doar amenințarea ce vine dinspre factura la energia termică. Mii de oameni s-au debranșat de la rețeaua Arterm, dar și mai multe mii nu știu cum vor ieși din iarnă, dacă vor putea plăti. E fapt cert că mulți, prea mulți, nu vor putea achita contravaloarea apei calde ce curge la chiuvetă ori care trece prin calorifer. Dar speră. Ce speră? Că o fi cineva, că Guvernul nu-i va lăsa de izbeliște, că se va înduioșa de bătrâni și de copii, că nu vor fi scoși din case și trimiși pe stradă, alături de boschetari, dacă nu plătesc etc. E bine că oamenii continuă să spere, dar mulți se vor amăgi.

ACCENTE

Guvernul actual a schițat ceva măsuri pentru a-i ajuta pe cei nevoiași. Dar ce dă Guvernul e nimica toată față de saltul uriaș al prețului la gigacaloria de agent termic. Ba mai mult, Guvernul dă o lovitură cruntă nevoiașilor care au nesansa de a se încălzi la caloriferele din rețeaua urbană. Prin Ordonanța 73, din luna august, articolul 53, dacă bine am reținut, reintroduce celebrele garanții la plata căldurii. Și, nici mai mult, nici mai puțin, fiecare apartament trebuie să plătească în avans, pentru a i se constitui o garanție a cărei valoare este echivalentă cu valoarea pe care o plătește pentru o lună de cosum.

Reintroducerea acestei garanții o fi având rațiunile ei, precum faptul că mulți rămân datori vânduți, inclusiv la Arterm, dar pentru oamenii corecți, cu venituri mici, este o povară îngrozitoare. Practic, pentru mulți valoarea în lei a fondului de garanție va fi cât un salariu, cât o pensie ori chiar mai mare decât o pensie. În consecință, omul poate să conteze pe 11 pensii, în loc de 12, pe an. Mai mult, cei care n-au plătit până acum și cei care nu vor plăti, vor ajunge să fie „subvenționați" de ceilalți locatari din bloc, reținerile pentru datornici făcându-se din banii celor ce plătesc. Vor fi situații când fonduri de garanție se vor constitui și de două ori pe an, dacă sunt mai mulți consumatori într-un bloc, care nu plătesc facturile.

Dar și dacă rămânem optimiști și mizăm pe faptul că arădenii, toți, vor plăti la timp, constituirea fondului de garanție (apoi reactualizarea, recorelarea sa cu prețul gigacaloriei) tot povară rămâne. De aceea, CLM Arad are datoria de a găsi soluții omenești pentru a reduce din povară - amânând constituirea garațiilor pentru lunile în care nu se furnizează agentul termic. Măcar atât, dacă mai mult nu se poate.

TRISTAN MIHUȚA

Brevete pentru unii dintre veteranii de război

După Conferința Națională a Veteranilor de război din septembrie 2002 de la București a început eliberarea brevetelor pentru medalia „Crucea Comemorativă" a celui de-al II-lea Război Mondial pentru cei care nu au primit-o în 1996. Aceste medalii se dau numai veteranilor care nu au fost decorați pe front.

Cei care primesc medalia beneficiază de o indemnizație lunară, care va fi acordată retroactiv începând de la data de 1 decembrie 2000, dată de la care au beneficiat de drepturi și camarazii lor. După ce primesc brevetele respective, urmează să-și întocmească dosarele la comunele unde aparțin.

Traian Dărăștеanu, Gurahonț

DELEGAȚIE GERMANĂ LA LICEUL „ADAM MÜLLER GUTTENBRUNN"

Liceul german din orașul nostru a primit vizita domnului **GERD von RÜDEN**, împuternicitul regional al Ministerului Federal pentru Administrație Publică din Germania, Centrul de Coordonare pentru Invățământ German din Străinătate. Domnia sa este însoțit de **ANKE LÖRSCH**, consilierul profesorilor detașați pentru zona de vest și **ELKE BÖLSCHLÄGER**, reprezentantul delegației permanente a ministerelor învățământului și culturii - aflăm de la domnul profesor **MICHAEL SZELLNER**, directorul școlii.

Asemenea vizite se fac o dată la cinci-șase ani, urmărindu-se eficiența programului de schimb de cadre didactice cât și perspectivele învățământului de limbă germană din România.

Delegația a fost întâmpinată de reprezentanți ai Inspectoratului Școlar Județean.

Oaspeții germani erau, la ora discuției noastre, în asistență la ore.

D. TODOR

Duminică, la TVR 1

ÎN „TEZAUR FOLCLORIC" - „MOȘTENITORII" LA ARAD

Spectacolul folcloric „Moștenitorii", care a avut loc în 13 septembrie la Arad - în colaborare cu Camera de Comerț și TVR - a fost filmat integral și, începând de duminică, 6 octombrie a.c., va fi prezentat - în fragmente - pe postul național TVR 1 în cadrul emisiunilor „Tezaur folcloric" realizate de Marioara Murărescu.

„Rapsozii Zarandului" mulțumesc minunatului public arădean iubitor de folclor, care - în număr impresionant - a aplaudat și susținut „ritmul" într-un spectacol maraton de peste patru ore.

PROGNOZA VREMII PENTRU LUNA OCTOMBRIE

5-10.X: Vremea va fi în general instabilă în vestul, centrul și nordul țării precum și la munte. Vor cădea ploi care vor avea și caracter de aversă, însoțite local de descărcări electrice. În restul teritoriului, ploile se vor extinde treptat, iar vântul va prezenta frecvent intensificări. Temperaturile maxime vor fi cuprinse între 12 gr. și 20 gr. C; minimele termice se vor încadra în general între 2 gr. și 12 gr. C, valori mai mici fiind posibile în depresiunile intramontane în primele nopți când se va produce brumă.

11-14.X: Vremea va fi în general instabilă în majoritatea regiunilor. Cerul va fi mai mult noros și vor cădea local ploi intermitente și cu caracter de aversă, mai frecvente în jumătatea nordică a teritoriului. Vântul se va intensifica temporar în Banat și Moldova. Temperaturile maxime vor fi cuprinse între 8 gr. și 18 gr. C, pe alocuri mai mari în sudul țării, iar cele minime între 0 gr. și 10 gr. C.

15-20.X: Se va produce o răcire accentuată a vremii. Cerul va fi variabil în nord-vest și mai mult noros în sud și est unde pe alocuri va ploua. În zona de munte, trecător precipitațiile vor fi sub formă de lapoviță și ninsoare. Temperaturile maxime vor fi cuprinse între 6 gr. și 14 gr. C, în creștere ușoară în ultimele zile, iar cele minime între -2 gr. și 6 gr. C. În primele nopți, local se va produce brumă.

21-27.X: Va predomina o vreme frumoasă, dar rece îndeosebi noaptea și dimineața. Cerul va fi temporar noros în primele zile, când sunt de așteptat precipitații mixte în nordul și centrul țării, iar în restul teritoriului local, ploi. Apoi înseninările vor fi persistente și se va produce frecvent brumă. Temperaturile maxime vor fi cuprinse între 4 gr. și 12 gr. C; minimele se vor încadra în general între -4 și 6 gr. C, valori mai mici fiind posibile în depresiunile intramontane.

28-31.X: Vremea se va încălzi în toată țara. Cerul va fi temporar noros și va ploua în regiunile vestice, nordice și centrale. În rest, se vor semnala ploi doar pe alocuri. Temperaturile maxime vor fi cuprinse între 8 gr. și 18 gr. C, mai mari în ultimele zile în sud-est, iar cele minime se vor încadra între 0 gr. și 10 gr. C.

Scandal în Piața „Mihai Viteazul"

PREȘEDINTELE SINDICATULUI CERE SĂ FIE FĂCUTE PUBLICE AVERILE CONDUCERII TOP

Directorul Gherman spune că Șimăndan stă ilegal în piață

Cu câteva zile înainte de finalizarea lucrărilor de modernizare a Pieții „Mihai Viteazul", președintele Sindicatului „Solidaritatea 2002" , Adrian Șimăndan critică în termeni duri modul în care a fost făcută această investiție. Precizăm că este vorba despre instalarea de copertine, pe o suprafață de 1.600 metri pătrați, în sectorul destinat articolelor de uz casnic, lucrare în valoare de circa 3 miliarde și 200 de milioane de lei.

Domnul Simăndan spune: **„Noile copertine, executate cu economie de material, de mântuială, îi expun pe comercianți și pe cumpărători la ploi (canalizarea fiind defectuoasă) frig, curent și dureri de ochi și de cap din cauza culorii obositoare alese de conducătorii SC TOP SA. Pe mesele comercianților, închiriate cu greu, plouă mai tare decât înainte de „plantarea" acestei copertine."**

A. Șimăndan mai spune că șefii TOP răspund cu aroganță la orice sesizare: **„Cui nu-i convine, să plece!"**

În acestre condiții, sindicatul „Solidaritatea 2002" solicită autosesizara următoarelor organe de control: Garda Financiară, Ministerul Finanțelor, Poliția Economică, Curtea de Conturi și Parchetul Național Anticorupție „asupra marilor abuzuri ale conducerii TOP, verificând actele contabile ale firmei legate de beneficii, investiții, licitații, diurne și sponsorizări."

Nu în ultimul rând, sindicatul „Solidaritatea 2002" solicită ca aceste controale să fie făcute în prezența unei persoane mandatate de sindicat.

În virtutea unei transparențe totale, A. Șimăndan cere ca rezultatele contolului, alături de declarațiile de avere ale membrilor AGA și conducerii TOP S.A. să fie făcute publice prin presă în cel mai scurt timp posibil.

FOTO: ST. MATYAȘ

Astăzi, Șimăndan ar trebui să fie aruncat din piață

Aflat de partea cealaltă a baricadei, directorul S.C. TOP S.A., Romulus Gherman, spune că, în primul rând el nu înțelege pe cine reprezintă Sindicatul „Solidaritatea 2002"?! Mizând probabil pe principiul „cea mai bună apărare este atacul", T. Gherman declară că președintele sindicatului, A. Șimăndan, în momentul de față, stă ilegal în pială.

„Domnul Șimăndan are o problemă cu ghereta. Pentru că există o sentință definitivă de evacuare din piață, care pe data de 4 luna curentă trebuie pusă în aplicare. Asta deoarece domnul Șimăndan are restanțe la chirii și taxe la TOP de 6-7 luni, însumând peste 100 milioane de lei" - explică Gherman.

Directorul TOP mai spune că deși a încercat să fie mai tolerant cu Șimăndan, acesta a avut întotdeauna o atitudine arogantă. **„N-am vrut să pun piciorul în prag imediat, și-am zis hai să-i mai chemăm la negocieri, angajamente de plată etc. Însă ei au fost tot timpul aroganți cu noi"** - mai declară Gherman.

COSMIN TRIF

Duminică se deschide stagiunea teatrală arădeană cu

„JUCĂTOAREA DE CĂRȚI"

Duminică se deschide cea de-a 54-a stagiune a Teatrului de Stat Arad. Spectacolul cu care va debuta stagiunea 2002-2003 este comedia **„Jucătoarea de cărți"**, a 394-a premieră a teatrului arădean. Piesa este scrisă de autorul grec **Dimitris Psathas**, ale cărui comedii, în traducerea lui **Ion Văran**, s-au jucat cu mare succes pe scena arădeană de-a lungul timpului: „Asociația minunilor" (1974), „Se caută un mincinos" (1981, reluat în 1989), „Hai să ne dezbrăcăm" (1991). Și acest text - „Jucătoarea de cărți" - a fost tradus și adaptat tot de directorul teatrului, Ion Văran.

„De obicei, deschideam stagiunea cu Festivalul de Teatru Clasic, însă din motive obiective, în acest an Festivalul va începe în 3 noiembrie.", a precizat **Ion Văran**, în cadrul conferinței de presă de ieri. **„La acest spectacol, «Jucătoarea de cărți», repetițiile au început din stagiunea trecută. Este o comedie de situație, de moravuri, tonică și puțin moralizatoare."**, a adăugat directorul Văran, sugerând un posibil subtitlu al piesei: „Sunt greu părinții de crescut".

Regia artistică a spectacolului aparține lui **Laurian Oniga**, scenografia purtând semnătura lui **Doru Păcurar**. Distribuția cuprinde o mare parte a colectivului artistic al TSA: **Gina Cazan, Costin Gavază, Carmen Butariu, Doru Nica, Mihaela Murgu, Radu Cazan, Oltea Aciocârlănoaiei Blaga, Teodor Vușcan, Dan Covrig, Călin Stanciu, Florin Covalciuc, Bogdan Costea, Constantin Florea, Ioan Peter, Ana Maria Dumitrean, Elena Ivașcu, Adelin Ghionghioșan.**

Premiera va avea loc duminică, 6 octombrie, la ora 18.00.

CĂTĂLINA LATU

INCENDIU PE STRADA ZSIGMOND MORICZ

O anexă din gospodăria lui Teodor Șipoș din Arad, strada Zsigmond Moricz a izbucnit în flăcări, miercuri după amiază. Focul s-a produs atunci când proprietarul efectua lucrări de sudură în apropierea unui depozit de plante furajere. Au fost de ajuns câteva scântei pentru ca, în câteva minute, depozitul să fie cuprins de flăcări.

Solicitat, Detașamentul de pompieri Arad a sosit repede la fața locului reușind să stingă incendiul în mai puțin de o oră. Până când a fost lichidat, focul a mistuit cinci baloți de paie, doi metri cubi de lemne de foc și a degradat acoperișul depozitului din plăci de azbociment.

Pagubele se ridică la peste trei milioane lei. Pompierii au reușit să salveze bunuri în valoare de aproximativ patru milioane lei.

N. BODRAN

Deputatul Nicu Cojocaru

A PREZENTAT, LA BUCUREȘTI, SITUAȚIA SEMNĂRII PROTOCOLULUI PSD-PUR

Ieri, la Palatul Parlamentului, Partidul Umanist din România, prin liderii Dan Voiculescu, Nicu Cojocaru și alți membri marcanți a prezentat într-o conferință de presă, la București, situația protocolului PSD-PUR la nivel național. Deputatul umanist, Nicu Cojocaru ne-a declarat că din 42 de organizații județene ale PUR, inclusiv municipiul București, au semnat protocolul 12 filiale, urmând ca până la sfârșitul anului acest protocol să fie semnat de către toate organizațiile.

De asemenea, președintele Dan Voiculescu a declarat că Partidul Umanist din România este de acord cu publicarea averilor demnitarilor în Monitorul Oficial. Despre acest subiect vom reveni cu amănunte.

DANIEL ALBU

Politica la țară

„TOȚI ÎȘI FAC DE CAP!..."

Oarcea Ioan, 60 ani, pensionar, Almaș

– Sunteți membru de partid?

– Am fost înainte.

– Ce înseamnă înainte?

– Înainte de '89.

– Acuma de ce nu mai faceți politică?

– În ăștia n-am încredere. Ăștia au adus numai sărăcie în țară.

– Care ăștia?

– Și liberalii și PDSR-ul.

– Dar liberalii nu prea au fost la putere.

– Lasă că știu eu. Am avut probleme cu un lanț de pământ. Să vedeți și dvs. ce hoție e în Arad. Mi-au luat 50 de ari pe bună dreptate.

– Care dreptate?

– Dreptatea mea. De la Prefectură au dat o hârtie falsă, ăștia au trecut pământul pe o persoană falsă. Am făcut scrisori și la Năstase și la corupție și fac și la Europa. Și-i zic la Năstase să lase pe altul, care-i capabil. Dacă nu se respectă legea nu facem nimic. La noi nu se respectă. Și hoție până la Dumnezeu. Poți să votezi și pe Bață-l Crucea că nimic n-ai făcut. La noi în sat sunt o grămadă de handicapați, dar ei sunt sănătoși. Jumătate din sat e cu concedii medicale. Nicăieri în lume nu-i așa ceva. Am fost în multe țări. Acolo se respectă legea. N-ai respectat-o, te-ai dus! Când ajungi pe mâna Poliției, ăia te distrug.

– Și unde ajungem dacă mergem tot așa?

– La râpă, suntem în marginea prăpastiei. Nimeni nu ia nici o măsură. Își fac toți de cap. Dacă s-a dat o lege s-o respecte. Nu dacă ăsta-i pedeserist să-l lăsăm în pace.

I. IERCAN

„LAPTELE ȘI CORNUL" – ÎN ATENȚIA O.J.P.C.

Foto: VIOREL MUSCA

◆ Au început controalele în unitățile școlare

Pentru ca programul „laptele și cornul" să se deruleze în condiții optime în toate județele țării, la nivel național s-a înființat un comandament comun al Autorității Naționale pentru Protecția Consumatorilor și Ministerul Administrației Publice.

Astfel, de ieri, Oficiul Județean pentru Protecția Consumatorilor (O.J.P.C.) Arad a început efectuarea unor controale în unitățile școlare privind modul de producere și distribuție a alimentelor. Inspectorii O.J.P.C. verifică dacă se respectă condițiile igienico-sanitare la producerea alimentelor ce constituie suplimentul de hrană pentru elevi, modul de ambalare și etichetare a produselor; condițiile de depozitare la producători și distribuitori. Se vor mai face controale și privitoare la: condițiile de transport cu păstrarea lanțului frigorific în cazul produselor lactate, respectarea graficului de distribuție în școli; respectarea normelor de igienă privind depozitarea și distribuția în unitățile de învățământ. Nu în ultimul rând, va fi verificată și calitatea produselor în ceea ce privește gradul de prospețime, caracteristici organoleptice, termen de valabilitate. Cu amănunte despre aceste controale vom reveni în numerele viitoare ale ziarului nostru.

Autoritatea Națională pentru Protecția Consumatorilor pune la dispoziția consumatorilor două linii telefonice, **021/312.12.75** și **021.808.09.99**, care vor putea fi **accesate gratuit** pentru sesizări și reclamații.

NADIA BODRAN

CLIMAT DE DESCHIDERE ȘI FRĂȚIETATE

La a VII-a întâlnire a Comisiei mixte de dialog ortodox–greco-catolic de la Arad

Comisia Ortodoxă Română Comisia Greco-Catolică

Marți, 1 octombrie 2002, a continuat la Episcopia Ortodoxă Română din Arad, dialogul dintre Biserica Ortodoxă Română și Biserica Română - Unită cu Roma, Greco-Catolică.

Comisia Ortodoxă a fost compusă din: **I.P.S. Bartolomeu** - Arhiepiscop al Vadului Feleacului și Clujului; **I.P.S. Andrei** - Arhiepiscop al Alba Iuliei; **P.S. Timotei** - Episcop al Aradului; **P.S. Ioan** - Episcop al Oradiei; **P.S. Ioan** - Episcop al Covasnei și Harghitei; **P.S. Visarion Rășinăreanul** - Episcop Vicar al Arhiepiscopiei Sibiului, **P.S. Iustin Sigheteanul** - Arhiereu Vicar al Episcopiei Maramureșului și Sătmarului. Ca delegat al Prea Fericitului Părinte Patrirah a participat Prea Sfințitul Episcop Vincențiu Ploieșteanu, Episcop Vicar Patriarhal și Secretar al Sfântului Sinod al Bisericii Ortodoxe Române.

În calitate de invitați au luat parte la acest dialog **I.P.S. Nicolae - Mitropolitul Banatului** și **P.S. Laurențiu - Episcopul Caransebeșului.**

Comisia Greco-Catolică a fost alcătuită din: **I.P.S. Mitopolit Lucian** - Arhiepiscop de Alba Iulia și Făgăraș; **P.S. Florentin** - Episcop de Cluj - Gherla, **P.S. Ioan** - Episcop de Maramureș; **P.S. Alexandru** - Episcop de Lugoj, **P.S.Virgil** - Episcop de Oradea. Din partea Vaticanului a asistat Excelența Sa Mons. Francesco Pio Tamburrino.

După multe ore de dezbateri, membrii celor două comisii au sintetizat dialogul într-un comunicat de presă în care se menționează:

„Această nouă întâlnire a Comisiei mixte de dialog s-a desfășurat în același climat de deschidere și frățietate. În prima parte a discuțiilor Î.P.S. Bartolomeu, în calitate de președinte - delegat al părții ortodoxe, invită ierarhii celor două Biserici la stabilirea unui mod de comunicare nu numai în interiorul dialogului oficial, ci și pe plan local, deoarece acest lucru este benefic pentru ambele părți.

Foto: ONORIU FELEA

Ierarhii ambelor biserici sunt de acord să facă eforturi pentru îmbunătățirea climatului moral dintre ele, făcând apel la preoți și credincioși de a se apropia prin soluții practice și acceptabile. Biserica Română Unită cu Roma, Greco-Catolică rămâne fidelă recomandărilor documentelor magisteriului Bisericii Catolice și consideră că este necesară continuarea dialogului cu Biserica Ortodoxă Română. Ar vrea însă, ca acest dialog să fie real, deschis, sincer și bazat pe dorința sinceră de înțelegere reciprocă și de rezolvare a problemelor interconfesionale. Ierarhii greco-catolici își rezervă însă dreptul de a face apel la fourile legislative în situația în care se constată lipsa dorinței de dialog. Se solicită mai multă bunăvoință din partea părții ortodoxe pentru o colaborare reală în găsirea unor soluții acceptabile.

Partea greco-catolică cere restituirea catedralelor din Oradea și Baia Mare, a bisericii Sfântul Vasile cel mare din București, precum și a unor biserici protopopiale. De asemenea, se solicită restituirea bisericilor care nu sunt folosite sau sunt închise, iar în localitățile în care există o singură biserică, fostă greco-catolică, să se slujească alternativ.

Partea ortodoxă își menține în continuare părerea de a fi respectată voința credincioșilor majoritari, când este vorba de cedarea bisericilor de orice categorie. Slujirea alternativă nu este o soluție în rezolvarea amiabilă a conflictelor patrimoniale.

BARTOLOMEU
Bartolomeu
Arhiepiscop al Vadului, Feleacului și Clujului
(președinte)

LUCIAN
+ Lucian
Arhiepiscop de Alba-Iulia și Făgăraș
(președinte)

Din discuție a reieșit că, de la ultima întâlnire, s-au rezolvat un număr de cazuri, dar este necesar o misiune pastorală mai insistentă pentru a crea condițiile necesare soluționării altor situații dificile.

Partea ortodoxă își exprimă dorința ca dialogul să nu se limiteze la o relație strict juridică, ci să găsească mijloace pentru o împreună lucrare și în celelalte domenii ale binelui obștesc, deoarece poporul așteaptă mai mult de la noi toți.

S-a hotărât ca următoarea întâlnire să aibă loc pe data de 23 septembrie 2003 la sediul Episcopiei Greco-Catolice din Baia Mare.

Îl rugăm pe Dumnezeu să ocrotească preoții celor două Biserici și să le dea putere să-i conducă pe credincioși la mântuire".

VASILE FILIP
Foto: ONORIU FELEA

„OPERA MEA LITERARĂ - UN LUNG EXERCIȚIU DE LIMBA ROMÂNĂ... PENTRU BIBLIE"

Interviu cu I.P.S. BARTOLOMEU ANANIA, Arhiepiscop al Vadului, Feleacului și Clujului

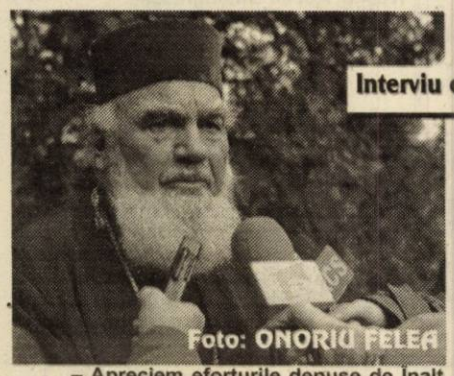

Foto: ONORIU FELEA

– Apreciem eforturile depuse de Înalt Prea Sfinția Voastră pentru elaborarea noii ediții a Sfintei Scripturi. Deși s-a anunțat de mult lansarea, Sfânta Carte nu este de găsit. Când putem spera că o avem?

– Această versiune a Bibliei, care a fost însușită de către Sfântul Sinod ca ediție jubiliară de început de secol și mileniu, a întârziat să apară tipărită din motive economico-administrative. Adică hârtia specială, care trebuia să vină din străinătate, a venit cu foarte mare întârziere așa că de-abia a putut să apară la mijlocul lui 2002. De altă parte, atunci când Patriarhia a hotărât lansarea la București, tipografia nu avea legate decât vreo 300 de exemplare, care s-au distribuit atunci. La scurtă vreme, toți tipografii au plecat în concediu legal de odihnă. De-abia la sfârșitul lui august s-a reluat activitatea, așa se face că Biblia nici acum nu este complet legată, apare în diferite puncte ale pieții. Primul tiraj nu are decât 10.000 de exemplare. Este foarte puțin pentru cererea care este enormă, mult sub contractul cu editura de 50.000 exemplare și urmează să apară în etape pe măsură ce se obține și hârtia. De curând, Patriarhia a intrat în posesia unei mașini tipografice de mare performanță, de ultimă generație, care tipărește simultan în cinci culori și care va fi pusă, cum spunea P.S. Vicențiu, cât de curând în funcțiune pentru Biblie. Așa că, sperăm ca în următoarele luni pentru cel puțin 50.000 cititori, Biblia să fie la îndemâna tuturor.

– Preocupările organizatorice, administrative și duhovicești vă mai permit să continuați activitatea literară fructuoasă pe care ați avut-o? La ce să ne așteptăm?

– O dată cu începerea lucrului la Biblie, care s-a petrecut acum 11 ani, începând de atunci și până azi eu nu am mai scris nici un fel de pagină de literatură personală, concentrându-mă exclusiv asupra acestei munci enorme. Așa că nu am proiecte literare, se așteaptă de multă vreme de la mine o carte de predici și, pe de altă parte, sunt îndemnat să-mi isprăvesc memoriile. Nu știu dacă Dumnezeu îmi va da ani, sănătate și aceiași putere de muncă de azi. Literatură propriu-zisă nu cred că mai fac. De ce? Pentru că întreaga mea activitate literară sau ceea ce am putea numi, cu bunăvoință, opera mea literară nu a fost altceva decât un lung exercițiu de o viață pe limbă română în vederea acestei munci la Biblie, pe care am isprăvit-o de curând.

– Acum, la deschiderea noului an universitar și al învățământului superior teologic, ca înalt ierarh, profesor și mare cărturar, ce sfaturi și îndemnuri aveți pentru tineri?

– Le recomand foarte multă luciditate, foarte multă responsabilitate, foarte multă seriozitate și mai cu seamă putere și discernământ. Tinerii studenți sunt pândiți de o mare primejdie, aceea de a nu face distincție suficientă între bine și rău. De aceea și la Cluj, cu ocazia deschiderii anului universitar și a celui școlar am lansat apeluri repetate să fie cu ochii în patru pentru că în această perioadă primejdiile sunt foarte multe din multe, părți și că ei trebuie mai întâi să se apere singuri înainte să-i apere profesorii sau părinții.

A consemnat
V. FILIP

La Biserica Greco-Catolică

UN INVITAT SPECIAL DE LA VATICAN

Foto: ONORIU FELEA

Cu ocazia celei de-a șaptea întâlniri a comisiei mixte de dialog ortodox - greco-catolic, membrii din comisia greco-catolică au vizitat și Biserica Greco-Catolică aflată pe strada Vincențiu Babeș, numărul 4, din Arad. Credincioșii au primit în biserică pe **Excelența Sa Monseniorul Francesco Pio Tamburrino** de la Vatican, alături de distinși oaspeți din ierarhia Bisericii Greco-Catolice: I.P.S. Mitropolitul Lucian - Arhiepiscop de Alba-Iulia și Făgăraș, P.S. Florentin - Episcop de Cluj-Gherla, P.S. Ioan - Episcop de Maramureș și P.S. Alexandru - Episcop de Lugoj.

Excelența Sa Monseniorul a transmis mesajul de binecuvântare din partea Papei către credincioșii greco-catolici din România, de care este foarte legat sufletește.

Preotul paroh al Bisericii Greco-catolice Arad-Centru, **Coriolan Mureșan** a precizat: „din 1948 persecuțiile asupra acestui cult n-au încetat, iar acum după 54 de ani, ierarhia Bisericii dorește să se bucure aici, la Arad, împreună cu credincioșii prezenți, de realizările legate de construcția noii noastre biserici".

ZORICA ȘIPOȘ

BISERICA - ÎN CAMPANIE DE PREVENIRE A TRAFICULUI DE PERSOANE

Oliver Clement spune că „Maica Domnului exprimă toată frumusețea creației, toată frumusețea pământului, pe care o unește în Hristos cu frumusețea lui Dumnezeu. Preasfânta este și Preafrumoasa... Ea ia în sine viața lumii pentru a o curăți și a o dărui... Maica Domnului împlinește frumusețea creației".

Evident că această curăție dorește să o împărtășească tuturor oamenilor. Redescoperirea adevăratelor valori umane nu se poate face în alt chip decât luând aminte la Cel care este Viața adevărată - Iisus Hristos, la Maica Sa Preacurată, la Sfinții bineplăcuți Lui.

Din păcate multe dintre imaginile surprinse în zilele pe care Dumnezeu a hărăzit să le trăim pe pământ nu sunt dintre acelea care ne-ar face să simțim că cele menționate mai sus ar putea fi sau sunt realități.

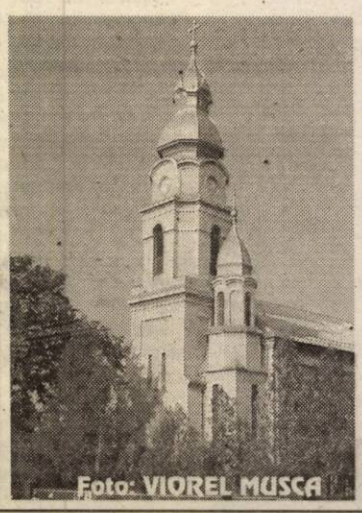

Foto: VIOREL MUSCA

În rândul dorințelor de revenire la normalitate se înscrie și Protocolul încheiat între Patriarhia Bisericii Ortodoxe Române și Organizația Internațională pentru Migrație (OIM) în vederea asigurării asistenței pentru victimele traficului și de prevenire a traficului de persoane în România.

Protocolul încheiat între Patriarhia Bisericii Ortodoxe Române și OIM are drept obiectiv derularea unei campanii de prevenire a traficului de persoane în parohiile din cuprinsul Patriarhiei Române, în unitățile de învățământ teologic ortodox și în cadrul orelor de Religie din învățământul de stat. În rândul direcțiilor de colaborare se înscriu simpozioanele și seminariile pentru prevenirea fenomenului. Recent a avut loc la Palatul Patriarhiei din București, primul seminar de comunicare a intențiilor viitoare de colaborare între Biserica Ortodoxă Română și OIM.

Întrucât România ocupă unul dintre primele trei locuri în Europa, ca țară de origine a victimelor traficului, alături de Ucraina și Republica Moldova, Guvernul României a declarat traficul de persoane, în special de femei și copii, o problemă de interes național.

Traficul de femei este un fenomen grav cu dimensiuni îngrijorătoare în România și în Balcani. Persoanele care sunt recrutate pentru trafic riscă să-și piardă libertatea, să fie bătute, violate sau chiar omorâte. Traficul de persoane este o formă modernă de sclavie, are strânse legături cu rețelele crimei organizate și încalcă în mod grav drepturile omului. De aceea fetele și femeile tinere trebuie să evalueze cu atenție promisiunile de lucru în străinătate, fie că sunt venite de la prieteni și cunoștințe, fie de la firme, atunci când li se promit câștiguri mari ca urmare a acestor slujbe.

Fenomen subteran cu dimensiuni globale, vinovat de producerea a milioane de drame omenești, traficul de ființe umane există. Prezent mai ales în zonele afectate de conflicte și în state confruntate cu dificultăți economice, traficul de ființe umane face din România o țară de origine și de tranzit pentru victime. Oricât de crudă ar părea alăturarea celor doi termeni - „trafic" și „ființe umane" - ea este reală: ființele umane sunt reduse la condiția de marfă, vândute și revândute din ce în ce mai scump, ca simple obiecte, și apoi exploatate de către traficanți.

Pr. M. BUPTE

La Lipova

ION ILIESCU ȘI ADRIAN NĂSTASE AU DAT FALIMENT

Cine are timp și dispoziție să se plimbe prin orașul Lipova, poate vedea, chiar lângă Primărie, o vitrină împodobită cu afișele electorale ale președintelui României, Ion Iliescu, și ale premierului Adrian Năstase. Cel al premierului poartă sloganul „Împreună pentru România", în timp ce sub zâmbetul prezidențial stă scris „Aproape de oameni, împreună cu ei". Chiar dacă trecătorul de rând ar avea pentru o clipă tendința să creadă că se găsește lângă sediul PSD Lipova, se dumirește imediat după ce citește inscripționarea de deasupra vitrinelor: „ECONOMAT". Altfel spus, un magazin pentru buzunarele celor mulți și necăjiți, de unde lipovanii disponibilizați, șomerii, țăranii din cartierele „agricole" și pensionarii, care în anul 2000 au votat masiv pentru PSD și pentru un program coerent de protecție socială, pot să-și cumpere la prețuri accesibile produsele de minimă necesitate.

Încrezător în zâmbetul prezidențial și în capacitatea guvernamentală și politică a inteligentului premier Adrian Năstase, cetățeanul de rând intră în magazinul cu pricina gândindu-se să-și cumpănească mai judicios pensioara: un litru de ulei, un kilogram de orez și unul de zahăr, o pâine, o bucățică de carne și ceva mezeluri... Rămâne însă năuc, când dă cu ochii de rafturile goale. Vânzătoarea, vizibil stingherită, se trage la o parte. În afară de sare (la cutiuțe și la sac), nu are altceva pe stoc.

Amintindu-și de toate necazurile vieții, cetățeanul sparge în dinți o înjurătură și pleacă. Dă cu ochii iarăși de afișele electorale, își adună plasa goală și o vâră în buzunar, scuipă cu năduf și se îndreaptă către „Vânătorul", să dea pe gât o măsură de secărică...

În același timp, cel care a ctitorit acest magazin și a elaborat această „strategie" electorală pentru alegerile din 2004, aflăm cu stupoare că este propus ca membru în Consiliul Național PSD, la recenta reuniune din 12 octombrie a.c. Probabil că premierul Adrian Năstase agreează acest nou stil de muncă politică, însă cetățenilor din Lipova le cam scapă subtilitatea strategiei.

În ceea ce ne privește, ne permitem și noi o strategie: nu dăm numele celui pe care organizația PSD Arad l-a propus - pentru „meritele" pe care le vedeți în fotografia alăturată - în conducerea centrală a partidului de guvernământ. Lăsăm satisfacerea acestei curiozități în sarcina lipovanilor și - de ce nu? - în sarcina președintelui Iliescu, a premierului Adrian Năstase, a senatorului Sergiu Nicolaescu și a partidului cu trei trandafiri, care străjuiesc în vitrinele ultra-centralului „Economat" din Lipova, specializat în negoțul cu sare și cu răbdări prăjite.

DORU SINACI
FOTO: VIOREL MUSCA

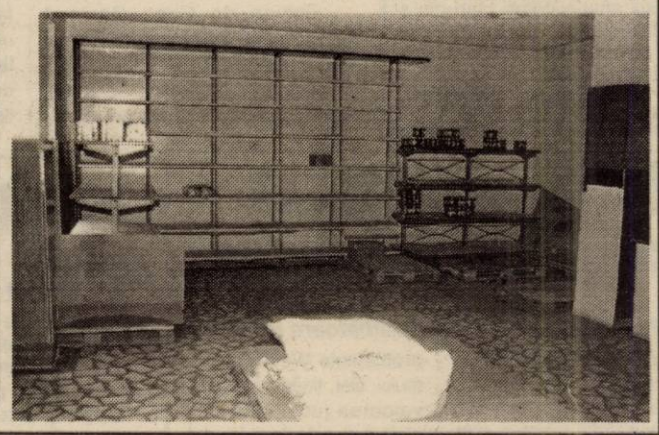

Cu legea de partea sa

ARADUL VA PIERDE, TOTUȘI, CENTRUL METEO

Ieri, s-a aflat la Arad dl. Marinel Ioana, directorul general al Institutului Național de Meteorologie și Hidrologie (INMH), care, însoțit de Nicolae Udriște, directorul Centrului Meteo Banat Crișana, a participat la Comisia de Dialog Social de la Prefectură unde s-a luat în discuție soarta centrului meteorologic din municipiu.

Așa după cum am mai scris, Centrul Meteo din Arad ar putea fi mutat la Timișoara, ca urmare a restructurărilor care se efectuează la nivelul INMH.

Deși reprezentanții județului au încercat să facă lobby pentru rămânerea centrului la Arad, directorul general a venit cu lecția învățată încă de la București. Domnia sa a menționat în repetate rânduri că nimeni nu a luat deocamdată nici o decizie în acest sens, după care a adăugat (de fiecare dată) condițiile mult mai bune găsite în Timișoara și avantajele financiare pe care le-ar avea INMH. Prin urmare, nimeni nu a luat nici o hotărâre...

„Vom avea un centru regional la Arad sau la Timișoara. Observați că nu spun Timișoara. Dar trebuie să mergem acolo unde din punct de vedere funcțional, financiar și tehnic stăm cel mai bine. Și acel loc este Timișoara, care are o structură radar, vitală pentru noi în acest moment. Singura problemă rămâne cea socială. Nu știu cum vom rezolva situația celor 16 angajați ai centrului din Arad, de care avem totuși nevoie la Timișoara, pentru că acolo nu avem specialiști. De aceea mă aflu la această masă, să găsim împreună varianta care mulțumește pe toată lumea."

Singura variantă care ar mulțumi pe toată lumea este rămânerea centrului la Arad, dar din derularea discuțiilor a fost oarecum evident că instituția este ca și mutată pe malurile Begăi.

Astfel, soluția Timișoara mulțumește INMH-ul pe trei planuri: tehnic, financiar și funcțional. Motivul pentru care nu s-a luat o hotărâre este nevoia de specialiști, care, deocamdată se găsesc la Arad. **„Nu putem renunța la oamenii de la Arad, pentru că avem nevoie de ei. Vrem să-i ducem să lucreze la Timișoara, dar, până la urmă, o dată cu ieșirea lor la pensie îi vom înlocui cu timișoreni, pe care vom începe să-i formăm de pe acum. Dar deocamdată nu am luat nici o hotărâre."** Este mai mult decât evident, d-le Ioana.

Salariații care ar urma să naveteze zilnic de la Arad la Timișoara sunt în număr de 16. Oameni care din salariile primite nu-și mai permit să plătească și abonamentul de tren. Oameni care au familii de întreținut. Oameni care au lucrat o viață la acest centru și și-au făcut datoria așa cum trebuie. Oameni care nu știu ce le va aduce ziua de mâine.

La neliniștea acestor oameni, conducerea INMH le propune o majorare salarială de 1,5 milioane de lei, care nu acoperă nici abonamentul pe tren, nici timpul pierdut zilnic cu naveta, pe frig sau pe căldură.

Dar, după cum spune dl. Ioana, nu este vorba de altceva, decât de o soluție tehnică. Timișoara are sediu mai frumos, aparatură mai modernă, doar șase meteorologi, și mai ales o structură pentru radar, ceea ce înseamnă un simplu...stâlp.

Cam acestea au fost spusele directorului general, prezentate în fraze frumos ambalate și mai ales, pe lângă ceea ce ne interesa cu adevărat.

Singurul care a luat atitudine, la modul cel mai elegant și bine documentat a fost prefectul Dan Ungureanu, care l-a făcut pe directorul general să cam dea din colț în colț. **„Am sentimentul că jocurile au fost deja făcute, deși nu vreți să ne spuneți deschis acest lucru. Cu toate acestea, eu vreau să vă informez că deja ați încălcat ordonanța de guvern cu privire la organizarea centrelor meteorologice. O.G. 980 din 1998 prevede un Centru regional la Arad și Servicii Teritoriale la Timișoara și Oradea. Or, noi ne-am trezit cu serviciu la Arad și centru la Timișoara. Iar explicația că AGA poate face modificări nu stă în picioare. O astfel de ordonanță nu poate fi modificată decât prin altă dispoziție guvernamentală. Astfel, dacă nu se găsește o soluție mulțumitoare, angajații din Arad vor ataca în instanță decizia dumneavoastră."** Declarație care a încheiat discuțiile, pentru că Marinel Ioana nu a găsit argumente pentru a-l contracara pe Dan Ungureanu.

SORINA AMBRUȘ

HUSKY RĂTĂCIT

Câinele din imagine, rasa Husky siberian (mascul), **a fost găsit** ieri în zona hotelului Ardealul din Arad. Proprietarul îl poate recupera luând legătura cu băiatul din fotografie la adresa: str. Sinaia nr. 5, ap. 6.

„TAURII VESTICI", LA BRAD

Galeria „Taurii vestici" va fi din nou alături de A.C.U. Arad, sâmbătă, la Brad, conducerea clubului asigurând toate condițiile. Plecarea va avea loc sâmbătă dimineața orele 7,30 din Podgoria. După terminarea meciului de la Brad suporterii se vor deplasa direct la Timișoara la meciul AEK - UTA. Pentru informații suplimentare - persoană de contact Zoran Arsenov, tel. 246534 sau 272605. Menționăm că deplasarea este gratuită pentru ambele meciuri.

Ieri, după-masă, au avut loc funeraliile elevului JÁNOS FERKŐ, care a murit în timpul meciului de fotbal disputat în cadrul turneului de mini fotbal (Cupa Liceelor), organizat de cotidianul „Agenda".

L-au condus pe ultimul drum colegii de la Liceul „Csiky Gergely", jucătorii din celelalte echipe participante la competiția fotbalistică, elevi și profesori.

Odihnească-se în pace!

Foto-text: ȘTEFAN MATYAȘ

CONCERNUL GERMAN OVB A INTRAT PE PIAȚA ARADULUI

Aseară, concernul german de consultanță financiară, OVB și-a deschis punct de lucru și în orașul nostru. La inaugurarea oficială a sediului, aflat pe strada Vasile Alecsandri (lângă West Bank), au participat administratorul OVB România, Mario Freis și conducătorul birourilor din Arad, Steimer Waldemar, care au „deconspirat" strategia filialei locale a OVB pe termen scurt. Deocamdată OVB - Arad numără 14 colaboratori, care vă stau oricând la dispoziție în probleme de analiză financiară și intermediari de acțiuni.

C. M.

Avancronica etapei

Îndemn pentru utiști

DEMONSTRAȚI CĂ ARADU-I FRUNCEA!

Poli - nici un pas greșit pe teren propriu. UTA - nici un punct obținut în deplasare. Tradiția și momentul e de partea „alb-violeților". Ambiția și dorința de a șterge cu buretele imaginea startului slab de campionat e argumentul „alb-roșilor". Derby-ul vestului a născut dintotdeauna pasiuni nebănuite. Nici jocul de mâine, nu poate face excepție de la această regulă. Ei au tradiția - chiar dacă unii spun că Poli AEK nu există, fiind vorba de Fulgerul Bragadiru - de partea lor: 14 victorii, 9 egaluri și doar 8 înfrângeri. Noi avem timișoreni în echipă (Panaitescu, Ianu, Demian ori Chitescu) care nu pot uita că din '99 încoace i-am cam bătut pe unde i-am prins pe „polișt". Timișorenii au „Comando Viola", dar nici noi nu ne lăsăm mai prejos, răspunzând cu „Red Fighters". Ce mai, „războiul" poate începe.

Echipa de pe Bega are și moralul de partea sa. Startul lansat, cu victoria suprinzătoare din „Ghencea", împreună cu invincibilitatea de pe teren propriu, i-au determinat pe ziariști să o numească pe Poli AEK drept o revelație a Diviziei A. Chiar și fără prea mulți timișoreni în lot - noi avem mai mulți ca ei - Poli pornește cu prima șansă. Directorul tehnic al grupării lui Toni Doboș, fostul stelist, Basarab Panduru e optimist: **„Trebuie să câștigăm acest meci. Pentru noi, dar și pentru acești minunați suporteri timișoreni. Tot ceea ce am făcut până acum în Divizia A este rodul muncii jucătorilor, care cred în steaua lor. Ne plac înălțimile clasamentului și vrem să ne menținem cât mai mult cu putință acolo sus".**

O singură absență în lotul „timișorean". Este vorba de atacantul Silvășan, eliminat etapa trecută de arbitrul Corpodean. Chiar dacă Belciug ar putea reintra în garnitura de început a gazdelor - i-a expirat suspendarea - o formulă de start a lui Poli AEK ar arăta astfel: Bogdan - Șoltuz, Constantinovici, Voicu - A. Dumitru, Petelean, Buia, R. Stancu, Dobre - C. Prodan, M. Nicolae.

De partea cealaltă, în tabăra UTA-ei atmosfera s-a mai înseninat după prima izbândă în Divizia A, contra Brașovului. După acea frumoasă victorie, antrenorul Ionuț Popa, cel căruia i s-a dat atâtea șanse până a reușit să fructifice una, spunea, citâm: **„Ușor, ușor, UTA începe să arate ca o echipă de Divizia A".**

Acum e momentul ca băieții să confirme vorbele tehnicianului arădean. De ei depinde totul. De modul cum vor ști să lupte pe dreptunghiul verde, până la epuizare. Îndemnul nostru pentru utiști e simplu: **Demonstrați că Aradu-i fruncea!**

Cu excepția numită Luca, FC UTA poate alinia cea mai bună garnitură de start în derby-ul vestului. Un alt „as" în mâneca lui Ionuț Popa, care nu se mai poate plânge de accidentații care ar fi putut face diferența. Gripa care l-a atins pe portarul Daniel Bogdan, sperăm că nu-l va scoate din poartă pe acesta.

Riscăm o echipă probabilă a UTA-ei, deși antrenorul are ultimul cuvânt: D. Bogdan-Panin, Botiș, Baldovin, Panaitescu -Mărginean, R. Nagy, Drida, Pit - Njok, Manta.

Partida de **mâine, ora 15**, de pe stadionul „Dan Păltinișanu", va fi oficiată la centru de Marian Salomir (Cluj), care va fi ajutat de asistenții Nicolae Marodin și Adrian Vidan (ambii din București). Observatori au fost desemnați Aron Huzu (Sibiu) și Mircea Stoenescu (București).

DANIEL SCRIDON

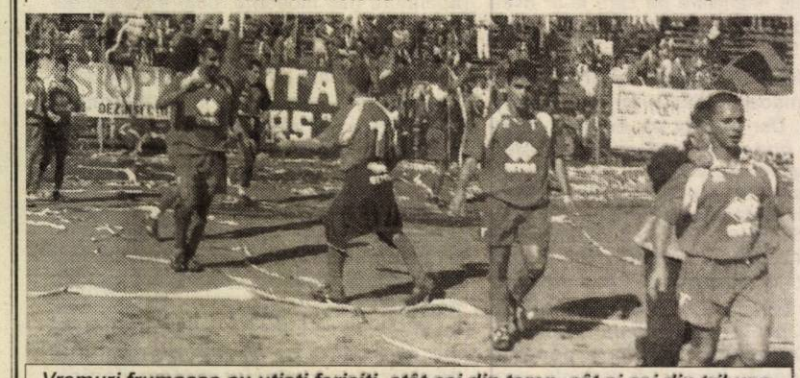

Vremuri frumoase cu utiști fericiți, atât cei din teren, cât și cei din tribune, după o recentă victorie a UTA-ei, la Timișoara

Foto: ȘT. MATYAȘ

De bun augur *Ieri, în meciul echipelor de tineret*

POLI AEK TIMIȘOARA - F.C. UTA 0-0

Ascultători, jucătorii echipei de tineret de la FC UTA au pus în practică îndemnul nostru: **Fiți deschizători de drum!** Ieri, pe terenul Politehnica, băieții pregătiți de Viorel Pasc au reușit o remiză albă, în fața celor de la Poli AEK Timișoara.

„A fost un joc încins încheiat cu un rezultat echitabil. Ambele echipe au trecut pe lângă victorie, dar portarii celor două echipe au «închis» porțile. Trebuie să subliniez arbitrajul lui Sorin Altmayer, căruia nimeni nu are ce să-i reproșeze. Sper ca și după meciul de sâmbătă, să ne putem bucura măcar de un egal" - ne-a declarat la puține minute după joc tehnicianul „Bătrânei Doamne".

Pentru FC UTA au evoluat următorii Grozav-Ardelean, Bier, Demian, Rusu-Buhuș, Ciortan, Burlacu, Rus-Chevereșan, Turcan. Pe parcurs au mai intrat Hărdău și Stanciu.

D. SCRIDON

Din dor după nevastă

GABELLO PLEACĂ ACASĂ

Adus cu surle și trâmbițe și prezentat ca un posibil nou „șoc" la echipă, după implantul Njok - să recunoaștem unul reușit - argentinianul Lucas Gabello pleacă acasă.

Dorul de nevastă și neacomodarea cu România l-au determinat pe mijlocașul de 23 de ani, din țara lui Maradona, să-i solicite ajutorul lui Dorel Cura, pentru a-și procura un bilet de avion spre casă.

Așadar, argentinianul a venit, a văzut și a plecat. Cică, pe lista stranierilor, apare acum un paraguaian. Sperăm să nu fie însurat. Nu de alta, dar dorul de nevastă îl poate „prinde" și pe acesta, iar UTA va fi nevoită să-și îndrepte privirile spre alte zări.

D. SCRIDON

România va întâlni Franța în primul tur al Grupei Mondiale

Echipa de Cupa Davis a României va întâlni în primul tur al Grupei Mondiale, pe teren propriu, în perioada 7-9 februarie 2003, reprezentativa Franței, principala favorită a competiției, s-a stabilit în urma tragerii la sorți efectuate, joi, la Londra. Echipa Franței este deținătoarea trofeului și, totodată, finalista ediției actuale.

PROGRAMUL COMPETIȚIILOR

Fotbal În Divizia C, sâmbătă, ora 11, se dispută partidele: **Telecom Arad - Marmosin Simeria, West Petrom Pecica - C.S. Vulcan, Tricotaje Ineu - Oașul Negrești Oaș.**

* În Divizia D, **sâmbătă, ora 15**: Romvest - Șoimii Pâncota, Șoimii Lipova - Înfrățirea Iratoșu, Crișul Chișineu Criș - Crișana Dinamo Sebiș (ora 11), Armonia Ineu - Voința Macea, Gloria Sânleani - Mureșul Zădăreni (ora 11), Universitatea Arad - Comera (ora 11). **Duminică, ora 15:** Victoria Nădlac - Olimpia Bârzava, Șiriana Șiria - Vulturii Socodor.

Baschet Astăzi, ora 18, la Sala Sporturilor „Victoria", în cadrul Diviziei A la baschet masculin: **BC West Petrom Arad - Romradiatoare Brașov.**

Handbal Sâmbătă, la Sala Sporturilor „Victoria", are loc un cuplaj handbalistic după următorul program: **ora 12: Sabina UVVG Arad - C.S. Viitorul Mediaș (Divizia A feminin), ora 14: H.C. Arad - Siderurgica Hunedoara (Divizia A masculin).**

Tenis de masă Sâmbătă, de la ora 9, la Sala CSM Arad (str. M. Eminescu nr. 28), are loc meciul **CSM Arad I - Voința Satu Mare (Divizia A masculin).**

Baschet masculin

OBOSEALA AR PUTEA PUNE PROBLEME CAMPIONILOR

● ***Astăzi, de la ora 18, West Petrom Arad - Romradiatoare Brașov***

Miercuri, în orașul de pe Bega, baschetbaliștii arădeni au trecut cu greu de formația Elba Timișoara. O echipă precum Elba ar fi trebuit învinsă la pas, însă, precum vorba noastră, scopul scuză mijloacele și important rămâne că echipa campioană este, în continuare, neînvinsă. Invincibilitate ce sperăm să rămână și după confruntarea de astăzi cu Romradiatoare Brașov, formație ce nu și-a putut trece în cont cea de-a treia victorie, fiind întrecută în etapa intermediară de Dinamo cu 53 - 79. Celelalte rezultate înregistrate miercuri sunt: Rompetrol București - CST Alexandria 103 - 68, CSU Sibiu - BCM Pitești 96 - 73, „Poli" Carbochim Cluj - CSU Ploiești 74 - 72, „Poli" Iași - Rapid 87 - 82, BC Tg. Mureș - Cimentul Fieni 102 - 80.

Revenind la partida de astăzi, ce va fi oficiată de S. Vlaicu (Tg. Jiu) și R. Vaida (Oradea), oboseala, datorită disputării a două meciuri în trei zile, poate fi una din problemele West Petromului. Dar, ținând cont de valoarea jucătorilor ce alcătuiesc cele două loturi, succesul nu are cum să nu fie bifat, chiar și cu un joc mai slab. **„Sper ca oboseala să nu-și pună amprenta pe evoluția băieților. Nu va fi un meci ușor, sperăm să trecem peste aceste hopuri și, normal, echipa să joace mai bine."**- este de părere antrenorul secund, Adrian Budurean.

ADELA CIOLOCOI

TENISMANI ARĂDENI PE PODIUM, LA „NAȚIONALE"

Campionatele Naționale de tenis de câmp rezervate veteranilor au dat posibilitatea unui număr de trei sportivi arădeni să urce pe cea mai înaltă treaptă a podiumului de premiere. Desfășurate la Craiova, pe terenurile Extensiv, acestea au fost onorate cu prezența de jucătorii Lucian Mihăilescu, Petre Spanache și Anela Freer, toți reprezentând cu succes orașul nostru. Au participat în jurul a 140 de sportivi din toate colțurile țării. Cuplul Mihăilescu-Spanache s-a clasat pe locul I la dublu, dispunând în semifinale de bucureștenii Ploscaru și Dogioiu cu 6-3, 7-6, favoriții numărul unu ai competiției. La simplu, Lucian Mihăilescu (+55 ani) s-a situat pe locul 3, cedând foarte greu, în penultimul act, după un meci care a avut de toate: dramatism, durată-maraton (peste trei ore) și chiar o minge polemică la situația de 4-4 în setul decisiv. Petre Spanache (+35 de ani) s-a impus la simplu, printre învinșii lui numărându-se cunoscutul Mușat, câștigător al Campionatelor Internaționale ale României. Tot pe prima poziție a ajuns Anela Freer, la feminin, categoria +35 ani.

De remarcat faptul că printre participanți s-au numărat Aurel Segărceanu și un nume important în lumea tenisului românesc de veterani: Ilie Cojan (Craiova), proprietarul terenurilor pe care s-a organizat turneul. Împreună cu Cristian Tudor Popescu, el a câștigat la dublu, +45 de ani. Condițiile oferite au fost foarte bune, fiind prezent inclusiv primarul Craiovei. Meciurile au fost înregistrate de o televiziune locală.

Anela Freer, Petre Spanache (foto) și Lucian Mihăilescu au devenit campioni ai României

Încă un aspect semnificativ - timpul nefavorabil a împiedicat disputarea finalelor. În consecință, titlurile de campioni naționali au fost acordate ambilor jucători care au intrat în ultimul act, cu împărțirea punctelor aferente.

ADRIAN HĂRȚĂU
FOTO: V. MUSCA

DREPT LA ȚINTĂ

● ***Centru olimpic de tir, condus de Sorin Babii***

CSM Arad PAB România intenționează să înființeze în anul 2003, un centru olimpic de tir în orașul nostru. În aceste zile vor începe demersurile în vederea extinderii sălii de aer comprimat, de la 10 la 20 linii, amenajării poligonului de pistol-viteză, poligonului de pistol-sport fete și unui număr de patru culoare de pistol liber. Centrul olimpic va fi condus de marele campion Sorin Babii, arădean de origine, în prezent legitimat la Steaua. Directorul clubului, Eugen Roman, a purtat deja discuții cu acesta, declarând că Babii se va pensiona din cadrul Armatei și se va întoarce la Arad, ultima competiție la care va participa după operația suferită la mână fiind Jocurile Olimpice din anul 2004. Proiectul poligonului de tir va fi sprijinit logistic și material de Ministerul Tineretului și Sportului și Comitetul Olimpic Român, prin implicarea directă a Federației de specialitate, reprezentată de Corneliu Ion, vicepreședinte. Centrul olimpic de tir va fi orientat spre formarea juniorilor I și II.

● ***Medalii și recorduri naționale***

În Capitală sunt în plină desfășurare Campionatele Naționale de pistol aer comprimat și viteză, rezervate juniorilor II. CSM Arad PAB România participă cu zece sportivi, rezultatele obținute fiind excelente.

Individual. Marius Cenădan - locul 1 cu 377 puncte, record național (antrenoare Monica Toth), Andres Sarahoiu - locul 2, 367 puncte (antrenor Mircea Budurișan), Cristian Chiș - locul 3, 361 puncte (antrenor Gheorghe Pop). Ultimul practică acest sport de numai șase luni!

Echipe. Masculin - locul 1 cu 1105 puncte, record național.

Feminin - locul 3 în componența Georgiana Pintea, 348 puncte, Ana Roman, 348 puncte, Gabriela Lemnaru, 325 puncte (antrenori Gheorghe Pop și Mircea Budurișan). Fetele practică tirul de un an de zile și sunt în premieră la un concurs oficial.

ADRIAN HĂRȚĂU

AFL EUROPE

În vederea extinderii activității de producție în noua uzină de sisteme de distribuție electrică pentru autovehicule (cablaje) din Nădab/Chișineu-Criș

SC ALCOA FUJIKURA SRL

(membră a Grupului Alcoa)
scoate la concurs postul

1. COORDONATOR OPERAȚIUNI VAMALE

Cerințe:
- experiență în operațiuni de import, export
- experiență în perfecționare activă
- cunoștințe de limba engleză, maghiară sau germană
- cunoștințe EXCEL
- cunoștințe minime de întocmire a unei facturi, DIV, CMR, EUR 1

Societatea noastră asigură pregătire profesională la nivelul cerințelor mondiale, asigură continuitate în pregătire și perfecționare precum și transport la locul de muncă.

Rugăm pe cei interesați să-și trimită C.V-urile în limba engleză împreună cu copiile certificatelor de studii și/sau specializare, pe fax la numărul: 057-307136 sau la adresa: **SC ALCOA FUJIKURA SRL, Nădab, DN 79, km 37,5, jud. Arad**

(2734274)

AGRICULTORI!!!

S.C. EXPO MARKET JACKSON LTD SRL
ACHIZIONEAZĂ
PORUMB - BOABE - 2500 lei/kg STAS
- ȘTIULEȚI - 1500 lei/kg fizic, umiditate maxim 25%

Plata se face pe loc pentru persoane fizice și cu ordin de plată pentru persoane juridice.

RECEPȚIA SE FACE LA:
- Baza Arad FNC str. Turdei nr. 1 telefon 271712
- Baza Șimand, telefon 0744618007
- La comandă se asigură transport d ș la furnizor contra cost.

(2734272)

ROMÂNIA

Autoritatea pentru Privatizare și Administrarea Participațiilor Statului

Str. Cpt. Av. Alex. Șerbănescu nr. 50, sector 1, cod 715151, București

Sucursala Regională Vest - România
B-dul. Revoluției 1989, nr.17, Timișoara, Jud. Timiș Tel: 056/293.298; 292.624; 292.625, Fax: 056/292.626

OFERTA DE VANZARE
ACTIUNI prin LICITATIE CU STRIGARE

Autoritatea pentru Privatizare si Administrarea Participatiilor Statului, Sucursala Regionala Vest Romania Timisoara ,cu sediul in Timisoara , B-dul Revolutiei 1989 , nr.17 , scoate la vanzare prin LICITATIE CU STRIGARE, in conformitate cu prevederile Ordonantei de Urgenta nr. 88/1997 modificata si completata , Legea nr.137/2002 si H.G. nr.577/2002 , privind aprobarea Normelor Metodologice de aplicare a Ordonantei de Urgenta nr88/1997 si a Legii nr. 137/2002. , un numar de 249.542 actiuni, reprezentand 27,3862 % din capitalul social al S.C." CEREALCOM " S.A., cu sediul in ARAD, Calea 6 Vinatori , nr. 51 , judetul Arad , cod fiscal R 9672889, numar de inmatriculare la Oficiul Registrului Comertului J 02/389/1997, avand:
Obiectul principal de activitate: Comert cu ridicata al produselor agricole brute .
Capitalul social(conform ultimei cereri de inscriere de mentiuni la Oficiul Registrului Comertului):— 22.779.900 mii lei .
Structura actionariatului conform ultimei cereri de inscriere de mentiuni, la data de 16.12.1999 , este :

Actionar	Nr. actiuni	%
A.P.A.P.S.	249.542	27,3862
S.C.EUROPEAN DRINKS S.A.	661.654	72,6138
Total	911.196	100,0000

Valoarea nominala a actiunii este de 25.000 lei/actiune
Pretul de oferta este de 5.000 lei/actiune , iar valoarea pachetului de actiuni scos la vanzare este de 1.247.710.000 lei.
Dosarul de prezentare a societatii poate fi procurat zilnic de la Sucursala Regionala Vest Romania Timisoara a A.P.A.P.S., intre orele 9-17.
Potentialii cumparatori care solicita, in scris, acces direct la date si informatii natura tehnica, economica, financiara si juridica privind societatea comerciala, pot consulta documentele la sediul societatii, in intervalul dintre data publicarii Ofertei de vanzare si cea de-a 5 -a zi anterioara datei depunerii documentelor de participare, dupa semnarea Angajamentului de confidentialitate si achitarii Taxei de acces la aceste date si informatii.
Pentru persoanele fizice/juridice romane plata Dosarului de prezentare de 15.000.000 lei plus TVA, Garantia de participare de 623.855.000 lei, Taxa de participare la licitatie de 8.750.000 lei plus TVA si Taxa de acces la date si informatii de 24.750.000 lei plus TVA , se face cu ordin de plata tip trezorerie, in contul in lei, nr.50.555.615.694 deschis de APAPS la Trezoreria Timisoara-BNR Timisoara
Taxa de participare la licitatie, Taxa de acces la date si informatii si Dosarul de prezentare, in lei, se pot achita si la casieria vanzatorului-sediul Sucursalei Regionale Vest Romania Timisoara, intre orele 10 - 12 (pentru valori ce nu depasesc 20 mil lei).
*Garantia de participare se poate depune si in una din urmatoarele forme:
· scrisoare de garantie bancara emisa de o banca romana (persoane fizice /juridice romane) sau de o banca straina cu care o banca romana are relatii de corespondent(persoane fizice /juridice straine)(BANCA COMERCIALA ROMANA);
· bilet la ordin avalizat de catre o banca comerciala agreata de A.P.A.P.S.(BANCA COMERCIALA ROMANA)
Persoanele fizice/juridice straine, vor achita pretul Dosarului de prezentare, Garantia de participare,Taxa de participare la licitatie si Taxa de acces la date si informatii, in contul de devize convertibile deschis la BANCA COMERCIALA ROMANA - Sucursala Unirea cu sediul in Bucuresti , B-dul Unirea , nr.43 - 45 , sector 3, in unul din urmatoarele conturi :
· 2511.1 - 7.11 / EUR
· 2511.1 - 7.7 / USD
· 2511.1 - 7.8 / GBP ,
la cursul valutar comunicat de Banca Nationala a Romaniei la data achitarii acestora sau la data emiterii scrisorii de garantie bancara/biletului la ordin.
Documentele pe baza carora se elibereaza Dosarul de prezentare sunt:
*dovada de achitare a pretului Dosarului de prezentare;
*buletin de identitate sau pasaport (in cazul persoanelor fizice romane /straine);
*delegatie din partea societatii comerciale ofertante;
*semnarea Angajamentului de confidentialitate.
Pentru participarea la licitatie este obligatorie cumpararea Dosarului de prezentare.
Pentru participarea la licitatie, potentialii cumparatori vor depune la sediul Sucursalei Regionale Vest Romania Timisoara , in plic sigilat, DOCUMENTELE DE PARTICIPARE precizate la art. 35 si la art.36 din H.G. 577/2002 prevazute si in Sectiunea C a Dosarului de prezentare, cel mai tarziu cu o zi lucratoare inainte de data fixata pentru inceperea licitatiei cu strigare, respectiv pana in data de 14.10.2002, ora 14,00, acest termen fiind termen de decadere.
In plicul cu Documentele de participare la licitatie, potentialii cumparatori vor prezenta o Declaratie pe proprie raspundere, autentificata, din care sa rezulte ca nu beneficiaza de inlesnirile prevazute la art. 82, lit. a) -d) din OUG nr. 40/2002 privind recuperarea arieratelor bugetare si Ordonantei de Urgenta nr.57/2002 , pentru recuperarea arieratelor catre principalii furnizori de resurse energetice si apa.
Deschiderea plicurilor cu Documentele de participare la licitatie se va face in prezenta tuturor ofertantilor , in data de 14.10.2002 , ora 15,00 .
Ofertantii care nu se vor prezenta la deschidere , vor fi eliminati si li se va returna plicul sigilat cu documentele depuse.
Verificarea si analizarea Documentelor de participare la licitatie se va face pana la data de 15.10.2002, ora 13,00 , cand se va intocmi si afisa lista ofertantilor acceptati.
Licitatia cu strigare va avea loc la data de 15.10.2002 , ora 14,00 , la sediul Sucursalei Regionale Vest Romania Timisoara.
Persoanele fizice / juridice straine vor efectua plata contractului de vinzare cumparare in devize convertibile , la cursul valutar comunicat de Banca Nationala a Romaniei in ziua tinerii licitatiei.
Alte relatii privind societatea comerciala se pot obtine de la A.P.A.P.S. Sucursala Regionala Vest Romania Timisoara , d-na Branisteanu Georgeta , telefon 056/293298 , 056/292625,fax 056/292626.
Informatii suplimentare privind oferta APAPS se pot obtine consultand site-ul cu adresa http://www.apaps.ro

(2734275)

podele laminate

de la **159.000** lei/mp*

casa ta arată altfel !

PROGES
str. Dorobanți 55, telefon 0257/282.021; 0745.482.344

(c.499)

BANCA COMERCIALĂ ROMÂNĂ
SUCURSALA JUDEȚEANĂ ARAD

Organizează concurs pentru ocuparea postului de

MANAGER DE RELAȚII

Condițiile pentru ocuparea postului sunt:
- studii superioare economice /juridice
- vechime minimă în specialitate: 3 ani
- vechime minină în activitate bancară: 2 ani
- limba engleză - foarte bine
- utilizare PC

Pentru depunerea dosarului sunt necesare următoarele acte:
▲ cerere de înscriere la concurs ▲ curriculum vitae
▲ copie după cartea de muncă și copie de pe diploma de studii - se prezintă și originalul pentru verificare ▲ test psihologic

Actele se depun la sediul sucursalei Arad, Compartimentul personal, tel. 255.040, int. 52, până la data de 14.10.2002.

(2734238)

sc IMPEX - BOCK srl
Unic distribuitor în România al înghețatei SCHÖLER

ANGAJEAZĂ

agenți de vânzări

Se oferă salariu avantajos.

Candidatul ideal este:
- bărbat
- serios
- ordonat
- având cunoștințe de întocmire acte primare
- experiență în vânzări și gestiune
- disponibilitate pentru program de lucru prelungit
- vârsta maximă 40 ani
- permis de conducere cat C constiuie avantaj

Cererile însoțite de CV se depun la adresa:Arad, str. Pădurii 169-171 (8.00-16.00) până VINERI 11 octombrie 2002; Informații la tel: 281.177

(c.500)

WOODCOTE VEST
comerț cu materiale de construcții
pentru începerea activității în Arad
angajează
DIRECTOR

Cerințe:
- studii superioare
- abilități deosebite de vânzare și comunicare
- experiență în post similar minim 2 ani, Constituie avantaj
- cunoștințe limba engleză
- carnet de conducere cat. B

C.V.-urile cu poză se depun la secretariatul Camerei de Comerț Arad, str.Cloșca nr. 5, zilnic între orele 8-16

(c.500)

PYROSTOP

Arad, str. Banul Mărăcine nr. 1, telefon 0257/233281, mobil 0744/525.048

VĂ OFERĂ ÎN CONDIȚIILE CELE MAI AVANTAJOASE:

● Sisteme de alarmă antiefracție pentru firme și locuințe, cu posibilitatea conectării a 2, 3, 4 apartamente la un sistem; ● Sisteme de alarmă antiincendii; ● Sisteme de control acces și control rond; ● Sisteme de televiziune cu circuit închis; ● Sisteme de interfonie și videointerfonie; ● Folie colorată, reflectorizantă și pentru securizare geam; ● Geamuri termopan din sticlă float; ● Sticlă ornamentală, colorată în masă, vitralii, orice model; ● Mobilier din sticlă, oglinzi, mese, uși de mobilier, orice model.

SUPRAVEGHERE PERMANENTĂ ȘI INTERVENȚII RAPIDE

în caz de alarmă prin dispeceratele computerizate de la sediul Arcons Security și ale Pompierilor Militari.

(c.b.)

CORISON

produce şi comercializează

- mobilier din pal melaminat,
- feronerie şi accesorii pentru mobilă
- blaturi termorezistente

CROIESTE ŞI DEBITEAZĂ PAL LA CEREREA CLIENTULUI

str. Pădurii nr. 11 tel.: 0257 206232

(c.499)

Regăseşte PASIUNEA

www.regaseste-pasiunea.ro

Prof. dr. IOIART IOAN
urologie - **Cabinet privat**
Consultații: **zilnic** 14.00-18.00
Str. Traian Moșoiu nr. 11, Arad
Programări: ☎ 255 255

Șef lucr. dr. OLARIU CODIN
cardiologie - **Cabinet privat**
Consultații: **Mi•Joi•Vi** 15.00-18.00
Bd. Revoluției nr. 23, apartament 6, Arad
Programări: ☎ 213 000

Dr. ȘTIUCĂ FLORIN
urologie - **Policlinică**
Consultații: **zilnic** 8.00-13.00
Bd. Revoluției nr. 45, Arad
Programări: ☎ 253 767

Dr. UDUDEC TITUS
medicină de familie - **Cabinet privat**
Consultații: **Luni•Mi•Joi•Vi** 8.00-12.00; **Ma** 15.00-18.00
Str. Andrei Mureșan nr. 19, Arad
Programări: ☎ 250 700

Șef lucr. dr. IOIART RODICA
diabetologie - **Cabinet privat**
Consultații: **Luni•Mi•Vi** 14.00-18.00
Str. Traian Moșoiu nr. 11, Arad
Programări: ☎ 255 255

Dr. FILIMON MARIA
medicină de familie - **Cabinet privat**
Consultații: **Luni•Vi** 12.30-17.00; **Ma•Mi•Joi** 8.30-13.00
Str. Nicolae Grigorescu nr. 4-6, Arad
Programări: ☎ 255 803

(c.498)

Asociația Română a Disfuncției Erectile

Specialiști în diagnosticarea și tratarea problemelor de erecție

s.c. Interconsulting s.r.l.

ÎNFIINȚĂRI - MODIFICĂRI
SOCIETĂȚI COMERCIALE ● ASOCIAȚII
FUNDAȚII ● **COD UNIC** ● LICENȚE
AUTORIZAȚII

Str. A. Muresanu (fostă E. Varga) nr. 17
tel. 0740.822.163
Inmatriculări - Radieri auto

(C.499)

GLOBAL MEDIA

Angajează ***SECRETARĂ***

Cerințe: -studii medii sau superioare
-cunoştinţe operare PC (Corel, Word)
-cunoştinţe contabilitate primară

Persoanele interesate sunt rugate să trimită CV la fax. **281.587** sau e-mail: **globalmedia@inext.ro**

(C.498)

Societate româno-elvețiană

angajează

Agenți Comerciali și Merchandiseri

pentru județul Arad.

Persoanele interesate, cu experiență relevantă în vânzări, sunt rugate să trimită CV-ul la fax. 0256-220.874, sau 021-211.14.20, cu specificația Ref. AR1070.

(1585124)

Fire tip MOHAIR

CANGURO WOOL

Cea mai bună calitate, cele mai mici prețuri

Bicaz, Str. Barajului 73, telefon 0233/253.046
Distribuitor zonal:
SC MEDALION INTERCOM SRL Timişoara
Str. Constantin cel Mare, nr.21
Telefon: 0744/513.241

(2734273)

Se spune! Se vede! Se aude clar! Oferta noastră!

MITSUBISHI NEPTUNE 27 $** **ALCATEL OT 311 30 $****

MOTOROLA T 192 EMO 24 $**

NOKIA 3310 49 $**

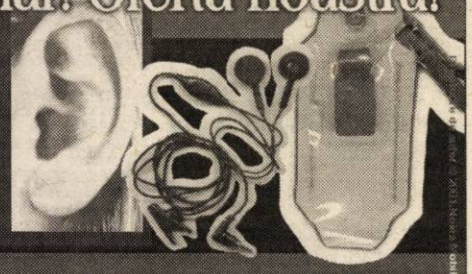

Te abonezi până la 31.10.2002 şi primeşti cadou o husă de telefon şi un hands free*!**

OFERTA CONNEX

30 de minute* gratuite pe lună până la 31 decembrie 2002, pentru convorbiri naționale în rețeaua Connex. Cu fiecare cartelă SIM reîncărcabilă Kamarad sau Connex Go! pe care o cumperi până la 31 octombrie poți să vorbeşti în valoare de 5$! Prețul cartelelor rămâne același: 7$, fără TVA. Ofertă valabilă până la 31 octombrie 2002. Detalii în magazine.

*Sunt primele minute naționale de voce utilizate în rețea, sunt nerecorbabile şi NU INCLUD mesaje text (SMS), acelea către numerele speciale sau gratuite şi apelurile date/fax şi WAP. **Prețurile nu conțin TVA. ***În limita stocului disponibil şi numai pentru modelele Motorola T 192 Emo, Alcatel OT 311 şi Nokia 3310. Detalii în magazin.

QUASAR

DEALER CONNEX

ARAD - Ziridava Shopping Center - parter, tel: 206.069

(c.459)

MECI RUGBY

Clubul sportiv **Contor ZENNER** ARAD

Vă invităm să participaţi la Meciul de rugby

Campionatul Național Divizia A

între

C.S. Contor Zenner - U.A.V Arad

şi

C.S. Minereul Lupeni

DERBIUL SERIEI

sâmbătă, 5 octombrie 2002
orele: 10:00 - 11:30
pe Stadionul Motorul Arad

(2734276)

S.C. PIRITEX S.A.

Lider național în importul și distribuția de acoperitori pardoseli

Angajează pentru punctul de lucru ARAD

Gestionar
- vârsta 30 - 50 ani
- experiență minim 2 ani

Vânzători
- tineri dinamici
- stagiul militar satisfăcut

C.V.-urile se trimit la fax 0256-435.975 sau 0259-442.772.
Informații suplimentare la tel. 0745-115.745. (1585119)

AGENȚII DE PUBLICITATE

SEBIŞ
Radio „21" Sebiş
◆ Parcul Libertății nr. 1 A
◆ Tel/Fax 311.067

LIPOVA
S.C. ELCOTRANS S.R.L. Lipova
◆ Str. Bălcescu Nr. 16,
◆ Telefon 563.180 sau Fax 563.091
◆ program 7,30-15,30

INEU
Primăria orașului Ineu
◆ agent publicitar Carmen Țole
◆ program 8,00 - 15,00
◆ Telefon 092-846765

NĂDLAC
„GYURIAN"
◆ agent publicitar Gyurian Bohuslav
◆ str. Griviței Nr.76
◆ telefon 093.588.439
◆ program non-stop

CHIŞINEU CRIŞ
Primăria orașului Chișineu Criș
◆ Agent publicitar Mihaela Brândaș
◆ Program 8,00 - 15,00
◆ Telefon 520.098

SÂNTANA
Bibliotecă
◆ Agent publicitar Al. Victoria
◆ Program: 8,00 - 15,00
◆ Telefon: 462471

GURAHONȚ
Primăria orașului Gurahonț
◆ Gelu Ranoiu, nr. 18, Telefon 316.070
◆ Agent publicitar Alexandru Herlău
◆ Program: 9,00 - 15,00

PÂNCOTA
S.C. ELIDOR
◆ Str. T. Vladimirescu, nr. 34
◆ Agent publicitar Cristina Mihăicuța
◆ Program: 8,00 - 15,00
◆ Telefon: 466.213

CURTICI
◆ Str. Vasile Goldiș nr. 1 (Magazinul HOBBYLAND)
◆ Program: 9,00 - 18,00

SĂVÂRŞIN
Magazinul alimentar Mixt „HANS AUTO"
◆ Str. A. Iancu Nr. 411
◆ Telefon: 557.339

SOMOŞCHEŞ
◆ Agent publicitar înv. Ioan Nagy
◆ Telefon: 328.093, 090.164.917

ŞIRIA
„La căfana lu' Lae" (fostul cinematograf)
◆ Agent publicitar Ciobanu Carmen
◆ Orar 7 - 24

VÂRFURILE - MĂGULICEA
◆ Agent publicitar Sida Voicu
◆ Telefon 318442

ANUNȚURILE se primesc în regim de urgență și pot să apară în ziarul „ADEVĂRUL" de a doua zi.
Telefon 280.904

Vaillant
CEA MAI BUNĂ CĂLDURĂ

- DEALER AUTORIZAT
- SERVICE PROFESIONAL
- GARANȚIE ȘI POSTGARANȚIE

sc **SANEX COM IMPEX** srl
2900 Arad, str. Unirii, nr. 2
Tel.: 0257 - 211 898

- CENTRALE MURALE și STATIVE
- INSTALAȚII TERMICE COMPLETE
- montare și execuție
- service NON STOP
- garanție și postgaranție

(C.499)

Restaurantul

Clubul Presei

ARAD, B-DUL REVOLUȚIEI NR. 81

Organizează *Nunți, banchete, botezuri, mese festive, aniversări*

în săli de 100, 30 și 20 de locuri

PREȚURI DEOSEBIT DE **AVANTAJOASE**

INFORMAȚII și REZERVĂRI LA TELEFOANELE
057-280.989, 092.639.554, 095.531.824

Agenția Agrosem Arad

vinde pentru campania de toamnă următoarele semințe: **GRÂU- soiurile: Partizanka, Alex, Arieșan, Dropia, Lovrin 34, Transilvania, Romulus, Turda 95, Novisad 7000**

Practicăm cele mai avantajoase prețuri.
Plata semințelor se face la ridicarea acestora prin: numerar, ordin de plată virat de bancă și filă CEC.

Semințele sunt subvenționate conform HG Nr. 755/18.07.2002, cumpărătorii vor prezenta adeverință de la Primăria de domiciliu de unde să rezulte că sunt deținători de pământ pe care-l cultivă în toamna anului 2002.

Informații suplimentare la sediul Agenției str. Dumbrava Roșie, Nr. 2-4 sau la telefoanele 275.156 și 289.063.
Programul de livrare este de luni până vineri între orele 8-16, iar sâmbăta între orele 8-13. (2734074)

CONCENDENT: Primăria comunei Șiria, jud. Arad, com. Șiria, str. 85 Infanterie, nr. 184;

OBIECTUL CONCESIUNII: terenul situat în intravilanul localității Galșa, în suprafață de 2.150 mp cu destinație, Stație alimentare carburanți.

DURATA CONCESIUNII: 49 ani;

ACTE DOVEDITOARE: certificat de înmatriculare pentru persoanele juridice și buletin de identitate pentru persoanele fizice;

DATA ȘI LOCUL DE PRIMIRE A OFERTELOR: 15.10.2002 ora 9,00, Primăria Șiria;

VALABILITATEA OFERTEI: 45 zile de la depunere;

DATA ȘI LOCUL DESCHIDERII OFERTELOR: 15.10.2002 ora 10,00, Primăria Șiria.

(2734277)

MATRIMONIALE

SALON de LUX efectuează MASAJ EROTIC. Programări la telefon 0722.734.481. (26024)

Sexy, apetisantă, sunt „sclava" fanteziilor tale. Vino! Eliberează-mă! Telefon 0721.778.190. (26043)

VÂNZĂRI APARTAMENTE O CAMERĂ

Vând garsonieră, parter, Miorița, 4.600 USD. Telefon 279718; 0744.542.931. (26073)

Vând garsonieră, confort I, contorizată, Micălaca, str. Săvârșin nr. 6. Telefon 0745.389.856. (3222750)

Vând garsonieră, confort I, zona Vlaicu. Telefon 243765, 0744. 867.352. (25204)

Vând apartament 1 cameră, central, în casă, 6.500 USD. Telefon 253364; 0722.257.409. (25758)

Vând apartament o cameră, ultracentral, contorizat, încălzire gaz metan. Informații telefon 280911. (26014)

Vând garsonieră, central, etaj IV, 6.000 USD, negociabil. Telefon 231061; 0740.617.382. (26030)

Vând apartament 1 cameră, 50 mp, Confecții, etaj I, 7.500 Euro. Telefon 0745.608.440, seara 229307. (26052)

Vând garsonieră UTA, et. 2, mobilată, 8.500 dolari. Telefon 283479, 0722.122.968. (26113)

VÂNZĂRI APARTAMENTE DOUĂ CAMERE

Vând 2 camere ultracentral, etaj 2, lângă BRD, parchet, loc parcare, posibilitate gaz individual, 15.000 USD. Telefon 0722. 257.409. (25758)

Vând (închiriez) apartament 2 camere, decomandate, central. Telefon 274024, 0744.546.579. (25906)

Vând, în Sebiș, apartament 2 camere, decomandate, telefon, frigider, aragaz nou, sobe noi, ușă parchetată. Telefon 310800, după ora 14. (25921)

Vând apartament 2 camere, Vlaicu. Telefon 0740.846.369. (25936)

Vând apartament 2 camere, decomandat, îmbunătățit, bloc 60, scara A, ap. 12, Alfa. Telefon 258611. (25965)

Vând apartament 2 camere, parter înalt, contorizat, zona Confecții, bloc 24, scara A, ap. 2. Informații telefon 230627. (25966)

Vând apartament 2 camere, Confecții, bloc 12, etaj 1, ap. 6. Telefon 256673. (26009)

Vând apartament 2 camere, multiple îmbunătățiri, etaj I, Vlaicu, mobilat și garaj, preț 12.000 Euro. Telefon 0744.763.117. (26036)

Vând apartament central, 2 camere, zonă liniștită, contorizat, rolete, gresie, faianță. Telefon 281143 dimineața și seara sau 0744.150.688. (26088, 26116)

Vând apartament 2 camere, decomandat, et. IV, Alfa, fără îmbunătățiri. Telefn 260521. (3224898)

VÂNZĂRI APARTAMENTE TREI CAMERE

Vând apartament Samantha urcător, 3 camere, etaj 9, 24.000 Euro. Telefon 0721.060.060. (25951)

Vând 3 camere Alfa, ultramodern, etaj 3, renovat recent, 14.900 USD. Telefon 0766. 231.477; 270856. (25758)

Vând apartament 3 camere, confort I, decomandat. Telefon 246064, după ora 18. (3226490)

Vând apartament 3 camere, etaj I, 100 mp, gresie, faianță, liber, Alfa. Telefon 278072. (25947)

Vând apartament 3 camere, Alfa, etaj I, ultramobilat, contorizat. Telefon 0723.169.998; 277369, seara. (25016)

Vând 3 camere Vlaicu, decomandat, 11.900 USD. Telefon 270856; 0766.231.477. (25758)

Vând apartament 3 camere, str. Hațeg, bloc 16. Telefon 0722.344.713. (25972)

Vând urgent apartament 3 camere, confort I, etaj 3, ultracentral și garaj. Telefon 0257/270835. (26033)

Vând apartament 3 camere, decomandat, îmbunătățit, curte, Grădiște. Telefon 218743. (26061)

Vând apartament Samantha, 3 camere, urcător, et. IX, zona Polivalentă. Telefon 228562, 0723.133.779. (26114)

Vând apartament 3 camere, cf. I, 92 mp, eventual garaj (zona Vlaicu), ocupabil imediat. Telefon 267303, zilnic, după ora 16. (26117)

Vând apartament 3 camere, semidecomandat, neîmbunătățit, preț 14.500 USD, negociabil. Telefon 0257.265.719. (3224896)

VÂNZĂRI APARTAMENTE PATRU CAMERE

Vând 4 camere, Micălaca, etaj 2, 16.000 USD, eventual garaj. Telefon 253364; 0766.231.477. (25758)

Vând apartament 4 camere, etaj II, Micălaca, zonă bună. Telefon 0740.846.369. (25153)

Vând apartament 4 camere, central, suprafață 190 mp, preț negociabil. Telefon 0740.846.369. (25153)

Vând urgent apartament 4 camere, tot confortul, cu garaj, central, etaj IV, cu șarpantă, gaz metan, contorizat apă. Telefon 280860. (26000)

Vând apartament 4 camere, Micalaca, multiple îmbunătățiri, 15.000 USD. Telefon 279877. (3224890)

Vând apartament 4 camere, Micălaca, semidecomandat, preț 14.000 $. Telefon 0723.013.664. (26081)

Vând urgent apartament 4 camere, garaj, etaj I, Piața UTA. Telefon 286705, 368648; 0788.236.493; 0788.327.690. (26090)

VÂNZĂRI CASE

Vând vilă nouă, Vlaicu, preț la vedere. Telefon 0745.634.885; 348437. (23460)

Vând casă mare, vizavi Peco Vlaicu, 40.000 Euro. Telefon 275681. (25177)

Vând apartament la casă, strada Blanduziei 36, ap. 2. Telefon 0257/210093. (3226483)

Vând urgent 2 case mari, grădină 3.600 mp, totul la gata, Calea Timișorii nr. 202-204. Telefon 287773, 0744.862.042. (25886)

Vând casă particulară în Vlaicu. Informații telefon 0722.344.823, între orele 8-20. (25382)

Vând ultracentral, str. Afinelor, casă 4 camere, două băi, amenajări și dotări deosebite, (ne)mobilată, curte comună, garaj, încălzire proprie gaz, posibilitate mansardare (proiect aprobat). Telefon 250308, după ora 18; 0722. 692.973. (25741)

Vând casă în Livada, tot confortul. Telefon 0722.583.724. (25922)

Vând sau închiriez, casă 3 camere, tot confortul, teren, str. Vlad Țepeș nr. 5, pe colț. Telefon 0722.355.941. (24922)

Vând casă ocupabilă în Grădiște, cu apă, gaz, grădină. Informații telefon 469031. (3226492)

Vând casă mare, comuna Semlac, str. Nemțească nr. 838. Telefon 534538; 0740.231.833; 0740.242.929. (25983)

Vând clădire situată pe patru hectare teren, cu pivniță foarte mare. Telefon 0722.659.084. (25365)

Vând casă mare, clădire mare, privatizare, piața Păncota. Telefon 466412. (21740)

Vând casă cu etaj, principală, Grădiște, toate dotările, ideal firmă, preț la vedere. Telefon 0722.709.359. (25850)

Vând urgent casă cu grădină în Bujac, 540 mp, preț 10.500 $. Telefon 0723.467.249. (25485)

Vând casă, str. P. Rareș, compusă din 2 dormitoare, una cameră de zi, baie, bucătărie, cămară, WC serviciu, terasă acoperită, bucătărie de vară, garaj, pivniță, grădină, preț 40.000 Euro ($). Cumpăr casă (de vacanță) în Moneasa. Telefon 0723.175.926. (25534)

Vând casă tot confortul în Grădiște, preț negociabil. Telefon 0740.846.369. (25153)

Vând casă D+P+M, 4 camere, bucătărie, două băi, garaj, cameră centrală termică și spălat rufe, toate în suprafață locuibilă de 180 mp și totală circa 400 de mp, apă, canalizare, gaz, curent, situată în Grădiște. Telefon 280233, mobil 0722.337.937; 0723.636.633, posibil rate. (25017)

Vând casă în Bujac, str. Herodot nr. 8/A. Telefon 0744. 778.466, seara. (25510)

Vând casă (sau bun pentru hală), construcție nouă, 1.000 mp, 2 canalizări, curent mono + trifazic, apă, gaz, Voinicilor, nr. 34. Telefon 0722.292.559. (25075)

Vând vilă în Sântana, posibilități de privatizare. Telefon 0722. 242.499; 0259/268076. (25250)

Vând în Păncota, str. Horia nr. 15, casă cu toate utilitățile și grădină mare, 12.500 Euro. Telefon 281228. (25707)

Vând casă în localitatea Fântânele, compusă din 3 camere, bucătărie, baie, apă, gaz, curent trifazic, 1.450 mp. Telefon 0740. 660.293; 0721.412.754. (25779)

Vând casă la Trei Insule. Telefon 0740.685.886. (25863)

Vând casă cu anexe gospodărești, în Sântana. Informații telefon 462288. (Ag. Sântana)

Vând (schimb cu apartament 2 camere, central + diferență) casă Grădiște, str. Egalității, toate utilitățile, posibilitate compartimente 2 apartamente, 35.000 $. Telefon 251921 sau 0744.396.237. (25899)

Vând casă Aradul Nou, preț 18.000 $, negociabil. Telefon 0740.846.369. (25936)

Vând casă 2 apartamente, anexe, curte, grădină, gaz, etc, 65.000 $, negociabil. Micalaca, str. Liliac nr. 13. Telefon 279330; 0722.457.086. (25991)

Vând casă, etaj, central, 38.000 Euro. Telefon 285736; 0744. 818.060. (25938)

Vând urgent casă, Bujac, str. Ulpiu nr. 8. Telefon 274890. (26019)

Vând casă mică, Gai, str. Faurilor nr. 111, 12.000 Euro. Telefon 275320. (26020, 21)

Vând urgent casă și intravilan, Sântana, grădină mare. Telefon 0740.575.779. (26005)

Vând casă 3 camere, bucătărie, gaz metan, apă, grădină 350 mp, Aradul Nou. Telefon 0721. 071.876. (26011)

Vând casă 3 camere, cu axene și grădină. Telefon 0740.862.046. (26028)

Vând vilă D+P+E+M situată în Ghioroc, suprafață locuibilă 500 mp, piscină, gazon, 1.300 mp, grădină 1.500 mp, 98.000 USD. Telefon 0722.344.728; 0744. 602.297. (26100)

Vând casă Micălaca, str. Zefir nr. 23. Telefon 264209. (3224894)

Vând casă în Firiteaz comuna Șagu cu 3 camere locuibile + anexe, preț la vedere. Telefon 0721.235.261. (3224899)

VÂNZĂRI SPAȚII

Vând SPAȚIU ultracentral, DEMISOL, 280 mp. Telefon 0723.253.651. (25468)

VÂNZĂRI TERENURI

Vând teren ideal investiții, zona centură-Sere. Telefon 0745. 365.755, 235171. (25654)

Vând loc de casă, 500 mp, în Grădiște, str. I. Mureșanu. Telefon 0745.389.784. (25473)

Vând teren intravilan Aradul Nou, 5.000 mp, apă, gaz, curent, agent termic. Telefon 0722. 355.963. (25714)

Vând teren Valea Mureșului, zonă pitorească, 17.000 mp, pentru casă vacanță sau complex turistic. Telefon 253575, 253366, 0723.599.169. (25691)

Vând 3,5 ha teren arabil în sat Prunișor. Telefon 416457. (3226485)

Vând loc casă, Aradul Nou-Mureșel, suprafață 500 mp. Telefon 0740.846.369. (25153)

Vând teren intravilan 2.400 mp, Vladimirescu. Telefon 0740. 846.369. (25934)

Vând 6,8 ha teren aflat în incinta serelor (Alfar), utilități foarte aproape. Informații telefon 280911. (26014)

Vând urgent și ieftin loc de casă în Sânicolaul Mic (în rate). Telefon 0744.491.300; 0744.773.759. (26029)

Vând teren arabil, 3,57 ha, la șosea, lângă „Hanul de la Răscruce". Telefon 0722.587.641. (26097)

Vând grădină Miniș, 2.041 mp, 4,5 USD/ mp. Telefon 0257-349637. (4223153)

VÂNZĂRI AUTO

Vând BMW 730, an 1992, vișiniu metalizat, închidere centralizată, geam electric, trapă electrică, airbag etc, stare foarte bună, 4.300 $, negociabil. Telefon 0722.979.950 sau 0788.327.796. (25919)

Vând Citroen BX, 1984, Diesel, înmatriculat. Telefon 0723. 324.883. (26072)

Vând ANVELOPE ARO, Jeep - 500.000; autoturisme 13, 14 - 300.000; 15, 16 - 400.000 și camioane. Telefon 259339, 563027; 0744.706.321. (25686)

Vând VW Vento 1993, 1.800 cmc, înmatriculat decembrie 2001. Telefon 0744.898.896. (25727)

Vând Ford Taunus înmatriculat, preț 750 Euro. Telefon 0257-329148. (25487)

Vând Ford Ka, an 2001, benzină, argintiu, 15.000 km, înmatriculat, 6.700 Euro. Telefon 0722.655.324. (25768)

Vând Audi A6 TDi, an 1997, climatronic, ABS, geamuri electrice, culoare albă. Telefon 0722. 549.625. (25907)

Vând Mercedes 508, an fabricație 1982, 5 tone, + piese rezervă. Telefon 329342; 0724. 127.609. (25931)

Vând asistență tehnică TV, cu motor Brașov, CIV, stare tehnică bună, 1.300 Euro. Telefon 381800, 212038, 0722.315.686. (25927)

Vând microbus marfă Peugeot Boxer, 1996 lung + înalt, preț 8.200 Euro, negociabil. Telefon 263993; 0722.349.303. (25982)

Vând 4 anvelope Dunlop 215x55x16 (pentru Mercedes E Classe), noi, preț negociabil. Telefon 0745.646.500. (3226474)

Vând Renault Kangoo, an 1998, multe extrase, 7.990 USD, negociabil. Teleon 0744.575.589. (3226482)

Vând Renault 4, cu piese schimb, 500 Euro, negociabil. Telefon 0257/211719. (3224881)

Vând autodubă IVECO 3,5 tone; Opel Senator Automatic. Telefon 0723.253.651. (25468)

Vând Opel Vectra 1,7 TD, an 1996, multiple opțiuni. Telefon 0722.249.495. (25345)

Vând urgent Dacia 1310, an 1983, stare perfectă, preț negociabil. Telefon 245045. (25772)

Vând Dacia 1310 TX, an 1986, preț 1.000 Euro, negociabil. Telefon 0740.563.414. (25999)

Vând tractor U650, cu remorcă. Informații telefon 0257/531222. (25998)

Vând remorcuță de Padiș 500, CIV, verificare 2004, refăcută, pentru piețe animale, cu prelată, preț 500 Euro, puțin negociabil. Telefon 0740.141.057. (25944)

Vând talon cu CIV autobasculantă Saviem 6.5 to. Familia Babișu, Nadăș nr. 554. (25771)

Vând talon Mercedes, model 123, PF, an 1977, numere noi + caroserie. Telefon 0721.071.876. (26011)

Vând tractor U 550 sau Răpsig, familia Iercan Dorel nr. 205. Telefon 0744.182.412. (26045)

Vând tractor U 650, stare perfectă funcționare. Șepreuș 582, telefon 532590. (26055)

Vând CAMIOANE FRIGORIFICE MAN, 7 tone cu remorcă 7 tone, MERCEDES 3 tone, semiremorcă frigorifică 27 tone, DACII PAPUC și PEUGEOT 605. Telefon 0722.356.017. (26062)

Vând Dacia 1310, an 1989, CIV, numere noi, 5 viteze, 850 $. Telefon 0723.045.296. (26082)

Vând BMW 320, 1981, înmatriculat, 600 Euro, negociabil. Telefon 282031; 0723.369.692. (26092)

Vând autoturism Ford Fiesta 1,1, 1990, consum 4,8 l/100 km, 3.000 USD. Telefon 0722. 344.728; 0744.602.297. (26100)

Vând autoturism Dodge Avenger Coupe, 2001, 2500 cmc, 210 CP full options, 16.000 USD. Telefon 0722.344.728; 0744. 602.297. (26100)

Vând Dacia, an 1999, stare foarte bună. Relații la telefon 0745.314.395. (3222915, Ag. Sebiș)

Vând Mercedes Diesel 190. Telefon 0745.233.190. (26113)

Vând Isuzu Troper, Turbo Diesel, an 1987 și camionetă Volkswagen L.T. duble roți spate. Beliu, telefon 322175, 0745. 971.817. (26110)

Vând (dezmembrez, schimb) Ford Tranzit, Audi 80. Telefon 286211.

Vând Oltcit Club 11 RM, an 1989, în stare foarte bună, toate taxele la zi, 500$ negociabil; Dacia 1300, an 1982, motor RK, caroserie completă pentru piese de schimb + acte, numere vechi, taxe la zi, 300$ negociabil. Telefon 0744.786.964, 348060. (4223152)

Vând Mercedes 190 benzinar, perfect, neînmatriculabil, 700 eu. Telefon 0257-243905. (3226497)

Vând tractor 60 CP cu pluguri și semănătoare, cositoare cu 2 discuri, tocătoare de porumb pentru siloz, tractată. Telefon 534133. (26132)

VÂNZĂRI ELECTRO

Vând TV color, telecomandă, 2.000.000; MAȘINĂ AUTOMATĂ SPĂLAT, 2.500.000, garanție. Telefon 284000. (25177)

READY vinde CASE MARCAT, CÂNTARE ELECTRONICE și CONSUMABILE. Telefon 272727. (25498)

Vindem, în rate (second hand) MAȘINI de SPĂLAT, TV COLOR, FRIGIDERE, COMBINE, LĂZI, VITRINE FRIGORIFICE, CONGELATOARE, ASPIRATOARE, VIDEO, Calea Radnei nr. 225. Telefon 0257-259339, 563027; 0744.706.321. (25686)

Vând CASE MARCAT FISCALE, CÂNTARE ELECTRONICE și CONSUMABILE. Telefon 281188; 211211. (c.)

Vând foarte ieftin, garanție, TELEVIZOARE COLOR, MAȘINI AUTOMATE, COMBINE, CONGELATOARE, LĂZI, VITRINĂ frigorifică. Telefon 274600. (25383)

Ocazie unică! Vând cameră-video Sony DCR-TRV 130, fabricată în 2001, nouă, costă 1.350 $ iar prețul de vânzare este de 900 $. Informații telefon 0744.263.128. (25989)

Vând TELEVIZOARE la cele mai mici prețuri. Garanție 6 luni. Telefon 0257/287404. (25217)

Vând vitrină frig, 11.500.000 lei, negociabil. Telefon 0740.538.368. (25883, 84)

Vând CONGELATOR vertical cu vitrină, AGREGATE FRIG, CAMERĂ frig, COMPRESOARE, LADĂ frig, expresso cafea. Telefon 0723.253.651. (25468)

Vând computer complet, preț 2.000.000 lei, negociabil. Telefon 0744.764.901, 0257-497649. (25897)

Vând frigider cu congelator Artic, cumpărat de 3 ani, preț 4.000.000 lei. Telefon 234445. (25914)

Vând televizor, video, combină muzicală, aparat cafea Saeco, mașină scris, imprimantă. Telefon 279582. (3224889)

Vând TELEVIZOR cu PIP, DVD PLAYER, AMPLITUNER Dolby Digital, videorecorder, impecabile. Telefon 210282; 0744.577.944. (26065)

Vând TELEVIZOARE COLOR, prețuri minime, garanție 6 luni. Telefon 0257/287404. (26094)

Vând TV color, MAȘINI SPĂLAT AUTOMATE, FRIGORIFICE, garanție 6-12 luni, prețuri negociabile. Telefon 233511. (26126)

VÂNZĂRI DIVERSE

Vând solar nou, turbo, Alisun, cu 26 tuburi, 100 W. Telefon 254793. (25895)

Vând GEAMURI termopan, lemn stratificat; ROLETE plastic import. Telefon 0745.380.320. (25854)

Vând bibliotecă BRABANT - 8.000.000, canapea extensibilă - 2.800.000 și birou calculator - 2.000.000. Telefon 272065 sau 0744.785.865. (g.)

Vând PLASĂ RABITZ, 38.000 lei/kg. Str. VRABIEI 4. Telefon 289997. (24965)

Vând dormitor din PAL melaminat, stare perfectă. Telefon 0723.324.883. (26072)

Vând PUICUȚE ROSSO, vârsta 18 săptămâni. Telefon 0744.877.274; 0745.394.276. (f. 2734199)

Vând mașină de echilibrat roți digitală cu garanție, folosită și o mașină de spălat auto cu apă caldă. Telefon 0744.192.215. (25503)

Vând ROLETE PLASTIC, ROLETE LEMN, JALUZELE. Telefon 0259-478503, 0745. 594.415. (25610)

Vând o mânză șargă cu coamă albă de 6 luni și viței (2 tăurași) între 100 și 200 kg. Telefon 0745.505.122. (3142454)

Vând NISIP și BALAST, la domiciliul clientului. Telefon 261946, 259556. (25724)

Vând aparat înghețată Carpiggiani, aparat gogoși. Telefon 514910, 0722.376.339. (25728)

Vând sălaș în spate la Hanul de la Răscruce. Telefon 279472. (25801)

Vând la preț avantajos combine Claas, International, combine recoltat știuleți, tractoare 60-135 CP, hedere pentru recoltat porumb 4-6 rânduri, pluguri reversibile, 2-4 brazde, semănători păioase, tocători resturi vegetale, MIC îngrășăminte, aparat erbicidat. Telefon 0744.505.494. (25830)

Vând 2 mori măcinat făn și cereale, str. Steagului 91, Sânicolaul Mic. (25892)

Vând puicuțe ROSSO. Telefon 262619; 0721.019.382. (3224882)

Vând cățel Husky-Siberian cu Pedigree. Telefon 233043. (25880)

(Continuare în pagina 14)

☛ (Urmare din pagina 13)

Vând presă-storcător de struguri. Telefon 265975. (25909)

Vând 600 baloți lucernă, 2.000 kg sămânță lucernă, 80 to grâu panificație. Telefon 0744.778.454. (322749)

Vând 46 purcei 8 săptămâni. Telefon 0257-262492. (25926)

Vând banzic Roman, freză verticală, abricht 400 mm, grosime 600 mm și dispozitive, preț 2.000 Euro. Telefon 0744.555.684. (25948)

Vând scrofițe de prăsilă, porc gras, scroafe gestante, ușă din demolări și geamuri. Telefon 286052. (25978)

Vând mașină de găurit cu percuție și daltă, producție germană, nouă, preț negociabil. Telefon 0745.646.500. (3226474)

Vând 4 vieruși de prăsilă din Ungaria, în greutate de aproximativ 60 kg. Telefon 0723.215.645. (25664)

Vând 3 ha arabil, Șofronea, cuvă inox, circular. Telefon 416457. (3226485)

Vând armă de vânătoare IY16/2, stare excepțională. Telefon 373045. (25807)

Vând seif (casă valori), cântar semiautomat, ușă metalică, europaleți, dulap vestiar. Telefon 0723.253.651. (25468)

Vând utilaje patiserie, cuptor, malaxor, mașini industriale, etc. Telefon 0740.013.298. (25397)

Vând cuptor electric pentru pâine și specialități, capacitate 100 franzele, preț 3.500 Euro. Telefon 281228. (25707)

Vând dulapi stejar (palancă). Telefon 229732; 0745.383.618. (25840)

Vând BOLȚARI 300x250x200, 8.200 lei, 1 mc - 550.000. Telefon 281491, 0722.381.750. (25287)

Vând pluguri de producție germană, reversibile 2 capuri normale, 3 capuri. Telefon 0744. 764.901, 0257-254495. (25897)

Vând tăuraș 350-400 kg. Telefon 464284. (25866)

Vând LAMBRIURI BRAD, 90.000 lei/mp. Telefon 231958. (25988)

Vând bibliotecă 2 corpuri. Telefon 230026. (25974)

Vând talon Peugeot 305, videorecorder Akai. Telefon 271122; 0723.917.515. (25882)

Vând dulap supraetajat, pentru hol, cu incintă pentru frigider. Telefon 253135. (26026)

Vând BICICLETE NEMȚEȘTI, en-gros, second hand, UNGARIA, GYULA, SZÖLÖSKERT. U 7. Telefon 06.70.284.72.43. (26008)

Vând ușă bloc, birou pentru copil. Informații telefon 273051. (26041)

Vând LEMNE FOC, NISIP, BALASTRU. Telefon 214535, 214428. (26049)

Vând presă struguri cu măcinător, dulap combinat, mese (mică și potrivită), scaune tapițate, canapele extensibile, bibliotecă. Telefon 256007; 0723.479.748. (26086)

Vând ieftin struguri pentru vin, în municipiul Arad. Telefon 282526. (26099)

Vând purcei 14 săptămâni, Micălaca, Stânjenel nr 12. Telefon 261989. (26102)

Vând tobe Magnum. Telefon 0722.567.369. (26105)

Vând mașini cusut cu 2 ace idustriale. Telefon 0722.592.530. (26123)

Vând gater 1.200$. Informații telefon 242521. (4223151)

Vând garaj, str. Voinicilor. Informații la telefon 260398 sau 0744.459.242. (26129)

Vând Windrover E303, remorcă cisternă 3.600 lt, înmatriculată, CIV + nr. noi, calibrată, grup electrogen putere 10 KW. Telefon 0744.607.119. (26124)

Vând mașină de cusut Ileana, sobă de motorină. Telefon 264209. (3224894)

Vând mobilă, covoare, mochete, efecte personale. Telefon 267303, după ora 16, zilnic. (26117)

Vând căsuță de lemn demontabilă, 30 mp. Telefon 0744.509.755. (3224895)

CUMPĂRĂRI TERENURI, IMOBILIARE

Cumpăr apartament 2 camere, etajele 1, 2, 3, zona: Podgoria, Lacului, centru, Micălaca 300, fără intermedieri. Telefon 212038; 0722.315.686. (25930)

Cumpăr apartament 3 camere, central. Telefon 0723.852.189; 250890. (25994)

Cumpăr teren agricol, suprafețe mari. Telefon 0740.010.311. (25476)

Cumpăr apartament 2 camere, în zona Alfa, ofer maxim 7.000 USD, cu plata în 2 rate. Telefon 0740.099.363. (4223156)

CUMPĂRĂRI AUTO

Cumpăr Dacia 1310, cu CIV, numere noi, 85-95, ofer 10-20 milioane lei, în funcție de an fabricație. Telefon 0723.045.296. (25725)

Cumpăr cablu frână de mână pentru Dacia 1100. Telefon 250709 după masă; 0745. 282.207.

CUMPĂRĂRI DIVERSE

Cumpăr PORUMB BOABE și ȘTIULEȚI, plata pe loc. Telefon 0744.784.568, fax 274833. (25390)

Cumpăr VIȚELE și TAURI. Telefon 288968, 0722.941.123. (25445)

Cumpăr porumb boabe, nou. Telefon 0745.130.329; 0244. 335.343. (25743)

Cumpăr scândură veche din demolări și bușteni nuc. Telefon 0744.269.639 sau 206321. (25874)

Cumpăr PORUMB BOABE. Telefon 274421 sau 0744. 608.052. (25970)

Cumpăr PORUMB boabe vechi, cantitate mare, plata pe loc. Telefon 0745.645.166. (25821)

Cumpăr DEȘEURI de FIER VECHI, cantități mari, prețuri mari. Telefon 0723.404.010. (25184)

Cumpăr PORUMB BOABE, plata pe loc. Telefon 0723. 404.010. (25184)

Cumpăr serviciu de cristal roșu pentru whisky, de asemenea rochie de mireasă deosebită, nr. 46-48, doresc preț rezonabil. Telefon 287997, după ora 20. (25943)

LOCURI DE MUNCĂ

Angajăm VÂNZĂTOARE punct alimentar, cu carte muncă. Telefon 258613, după ora 18. (g.)

Angajăm CROITORESE cu experiență, mașiniste și lucru manual. Oferim salar atractiv, bonuri masă, transport, asistență medicală gratuit. Telefon 287282. (f.2734250)

INTERMEDIEM CONTRACTE MUNCĂ ITALIA ca DANSATOARE (cu sau fără atestat). Telefon 206240. (25738)

SC angajează BARMANĂ. Telefon 256835.

S.C. SECURITY angajează AGENȚI PAZĂ (băieți, fete). Telefon 228786. (25695)

PIZZERIE angajează PIZZAIOL și BARMAN, salar atractiv. Telefon 211994. (25885)

Firmă încălțăminte, angajăm MAȘINISTE pentru cusut, cu experiență. Telefon 348525. (25712)

TOP SECURITY SERVICE angajează AGENȚI de PAZĂ, cu domiciliul în ARAD și localități limitrofe și INSTALATORI SISTEME ALARMĂ. Telefon 280228. (25833)

Angajăm BRUTARI și PERSONAL NECALIFICAT (femei, bărbați) pentru AJUTOR de BRUTAR. Telefon 0744.597.431. (3226486)

SC PRODPAN SRL angajează VÂNZĂTOARE pentru Fornetti și VÂNZĂTOARE-GESTIONARĂ pentru gheretă la Autogară. Telefon 0788.314.495, 0788.314.496. (3226487)

EURO STIL angajează TÂMPLARI PAL. Telefon 270930. (25905)

SC BELSIRIM SA angajează: MECANICI, ELECTRICIENI, SUDORI electrici și autogeni, STRUNGARI. Cerințe: vechime peste 3 ani și diploma de studii. Informații telefon 284125, fax 275276. (25913)

SIRCOM SÂNLEANI angajează SUDORI ELECTRICI, vârsta maximă 35 ani. Se asigură salarizare corespunzătoare, transport, tichete masă. Telefon 381800, 0722.315.686. (25928)

Angajăm TEHNICIAN rețea TV cablu în localitatea PECICA. Oferim locuință și salariu atractiv. Telefon 0744.507.211. (25985)

AUTO PYRAMIS angajează OPERATOR acte primare cu experiență, facturare. Telefon 206054. (25997)

Angajăm ZIDARI, ZUGRAVI, IZOLATORI, ELECTRICIAN. Salariu corespunzător. Telefon 0744.844.356. (26012)

Angajez MORAR CALIFICAT, domiciliul stabil în municipiul Arad. Telefon 0745.859.983. (25789)

SC MAGIC INTERNAȚIONAL SRL, caută femei, bărbați, muncă în ISRAEL, contract minim un an. Telefon 211400, orele 9-20. (25461)

SALON ÎNFRUMUSEȚARE angajează COAFEZE cu EXPERIENȚĂ. Telefon 277927 sau 211140. (25746)

FIRMĂ ÎNCĂLȚĂMINTE angajăm MAȘINISTE cu experiență. Telefon 256258, orele 7-30-15-30. (25862)

HOTEL PARADIS - ARADUL NOU angajează BUCĂTAR calificat, experiență; o FEMEIE NECALIFICATĂ - bucătărie. Str. Molidului 2/5. (25788)

Căutăm FEMEI cu experiență pentru CASA de COPII, program 4 zile continuu, 4 zile liber. CV și motivații fax 228658. (25987)

Angajez CONFECȚIONERE specializate în COMANDĂ, salar atractiv. Telefon 0722.509.096. (25775)

Angajez ZIDARI și ZUGRAVI. Vând UȘI și GEAMURI. Telefon 0745.960.525. (26024)

INDPRODCOM DEVA, operator ELITE Vestul țării, angajează AGENT APROVIZIONARE și service automate cafea. Cerințe: minimum liceul, carnet conducere categ. B, vârsta 20-40 ani. CV telefon/fax 0254/231485. (26007)

Angajez ȘOFER. Str. Iacob Cordoș nr. 44. (26043)

Angajez ZUGRAVI, ZIDARI și DULGHERI. Telefon 0788. 328.330. (26039)

Liceul Pedagogic Arad organizează în 9 octombrie concurs pentru ocuparea postului de BUCĂTAR. Informații telefon 281533. (26057)

Angajez PERSONAL SOCIAL, program flexibil pentru studenți și persoane vârstă medie. Telefon 0788.314.135; 0788. 314.134. (26050)

Angajez BARMANĂ, cu carte muncă, bar cat. III. Telefon 218990. (26048)

Angajez BUCĂTAR(Ă) pentru FAST-FOOD. Telefon 262616, ora 8-14, 259589, ora 15-18. (26064)

Angajez VÂNZĂTOARE Piața M. Viteazul, gheretă. Telefon 251003; 0740.043.566. (26070)

„CHROMA TRADING", str. Maximilian nr. 1 (Bazar Micălaca), angajează ZIDARI-FAIANȚORI. Telefon 368648; 0788. 236.493; 0788.327.690. (26091)

Angajez MENAJERĂ, condiții avantajoase, persoane 45-60 ani. Telefon 0744.568.885. (26103)

Angajăm VÂNZĂTORI tonete. Telefon 0257/214400. (26101)

GARRONE ROMANIA angajează MERCHENDISER. Rog trimiteți CV la telefon 021/ 2115738. (26107)

ANGAJEZ VÂNZĂTOARE, Complex Jackson. Telefon 0740.868.634. (25940)

Angajăm OSPĂTARI(E), AJUTOR BUCĂTAR, str. Andrei Șaguna nr. 31. Informații zilnic, 12-24. (26120)

SC AIS COM SRL, firmă distribuție, angajează ȘOFERI DISTRIBUITORI. C.V.-urile se trimit la tel/ fax 270025. (26119)

Angajăm CONFECȚIONERE, liniară, experiență. Telefon 214879, 252457 - seara. (26115)

SC angajează CROITORESE tapițerie. Telefon 0722.327.498, 0722.239.337. (26111)

NIKOL angajează CTC-istă cu experiență în lenjerie intimă. Angajează CONFECȚIONERE, salar net până la 4.000.000 lei + bonuri masă. Decontăm abonamente. Telefon 289080. (4223155)

NIKOL angajează INGINER TEXTIL, specialitatea confecții. Cerințe: carnet de conducere, cunoașterea limbii italiene constituie avantaj la salarizare. Telefon 289080. (4223155)

Angajez MUNCITORI în construcții: ZIDARI, INSTALATORI SANITARI. Telefon 0744. 786.964. (4223152)

Angajez 1 INSTALATOR, 1 SUDOR, 2 MUNCITORI NECALIFICAȚI. Informații telefon 0745.257.109. (26128)

Angajăm PERSONAL pentru patiserie (calificat și necalificat). Informații telefon 0745.500.981. (26131)

PRESTĂRI SERVICII

„ANA-FRIG" repară: FRIGIDERE, CONGELATOARE, la domiciliu, garanție 1 an. Telefon 210420; 0745.967.198. (26067)

SC SILDOR PROD SRL. Reparații: FRIGORIFICE casnice și comerciale. VINDE: centrale termice ARISTON. Telefon 0257 - 349121, 0257 - 270622, 0722.630.442. (c)

Execut IZOLAȚII ACOPERIȘURI. Telefon 234216; 0740.696.157. (25969)

RAȘCHETĂM, PALUXĂM, mașini profesionale cu aspirator. MONTĂM pachet clasic, podele, parchet laminat. ASIGURĂM MATERIALE. Telefon 210754; 0721.751.375; 261412; 0721.991.668. (24884)

S.C. TERMOTEX S.R.L.

ARAD, Str. O. Goga nr. 48
Tel. 057-250.529, 095.257.527

EXECUTĂ:
- ❒ construit sobe teracotă
- ❒ curățat coșuri fum
- ❒ verificări aerisiri gaze la asociațiile de locatari
- ❒ construit șeminee
- ❒ reparații generale construcții
- ❒ curățat și șamotat cazane termice
- ❒ demontăm antene
- ❒ amenajări parcuri, grădini (alei rustice, pergole, grătare barbeque)

Prețuri negociabile.

Reparații MAȘINI de SPĂLAT, ELECTROCASNICE, INSTALAȚII ELECTRICE. Telefon 273983. (25959)

Execut ZIDĂRII, TENCUIELI, PARDOSELI, GLET, ZUGRĂVELI, ACOPERIȘURI etc. Telefon 287490; 0744.618.098. (26059)

Executăm TENCUIELI, ZUGRĂVELI, REPARAȚII acoperișuri, instalații sanitare, acceptabil. Telefon 0744.341.914; 211646. (26066)

Firmă executăm INSTALAȚII SANITARE, ÎNCĂLZIRI centrale. Calitate occidentală. Telefon 0744.556.869. (26093)

EXECUTĂM: construcții, tencuieli, gresieri, faianțări, instalații sanitare și încălzire centrală. Telefon 0744.786.964. (4223152)

EXECUT: construcții, zugrăveli, acoperiș, fațade, în județ. Telefon 271980, 0745.516.809. (4223157)

DIVERSE

Anca, Reșița. Mulțumesc doamnei

AURELIA ARDELEANCA, mi-a lecuit copilul de epilepsie. Sunați cei cu probleme, telefon 0723.924.535. (26032)

OFER VALUTĂ ÎMPRUMUT, cu garanții imobiliare în Arad. Telefon 0723.952.205. (25827)

AGENȚIA de MODELING PRESTIGE, organizează CURSURI de MODELING, băieți-fete, vârsta 5-24 ani. Preselecția 5-6 octombrie 2002, ora 11, Bazinul de înot Arad. Informații telefon 0722.579.215; 0745.777.737. (25968)

Tămăduitoarea,

TAMARA, dezleagă FARMECE și BLESTEME, ajută toate problemele. Telefon 0257-368624; 0723.451.156. (25996)

Maria. Mulțumesc tămăduitoarei

VALENTINA. Mi-a dezlegat cununia, acum sunt fericită. Telefon 0721. 564.457; 0724.227.418. (26051)

DISCOTECA SPACE organizează BALUL BOBOCILOR, mese organizate, petreceri. Informații telefon 210255 sau 0722.739.464. (25737)

Simona din Nădlac.

VALERIA ZENA m-a împăcat cu soțul care greșise. Acum sunt fericită. Telefon 0257/279568; 0744. 288.220. (26098)

TURISM

Excursie în AUSTRIA 17-20 octombrie: VIENA - KREMS - SF. MICHAEL - SPITZ - MELK. Preț: 180 Euro. Destinații exotice: TUNISIA, EGIPT, THAILANDA. Informații: MONTANA TOUR. Telefon 270191; 0744. 669.414. (25984)

Pletl

Asigură zilnic transport de persoane în GERMANIA pe ruta: Passau - Regensburg - Nürnberg - Würzburg - Aschaffenburg - Frankfurt - Giéssen - Siegen - Köln - Düsseldorf - Essen - Dortmund - Deggendorf - Landshut - Mühldorf - Augsburg - Ulm - Heilbronn - Stuttgart - Pforzeim - Karfsruhe - Heidelberg - Mannheim. Călătorii în autocare noi, moderne, însoțitoare de bord, două bagaje gratuite, o masă caldă în UNGARIA. Cu plecare din KARLSRUHE: SPANIA, FRANȚA, PORTUGALIA. Intermediem asigurări medicale. Informații și înscrieri, la AGENȚIILE PLETL din: ARAD, telefon 057/252291; LIPOVA - 057/561377; 563011. (c.)

AMAD TOURISTIK efectuează transport internațional SPANIA, ITALIA, PORTUGALIA, FRANȚA, GERMANIA, cu autocare moderne. Asigurări medicale. Rezervări zilnic, Arad, str. Clișca, nr. 2, telefon 057 - 254453; 0788.324.988. (3252)

(Continuare în pagina 15) ☛

(Urmare din pagina 14)

OFERTĂ SPECIALĂ! Societățile partenere „ARMIN MAYER REISEN", „COLIBRI TOUR", „TAVI REISEN" vă oferă prin sediul din Arad, posibilitatea de a călători chiar și gratis în EUROPA. Informații telefon 0257-214399, str. Unirii nr. 7, la Complexul Comercial ATIC-CENTER ARTEXIN de lângă BANCA TRANSILVANIA și TEATRU. (c)

DOUBLE T efectuează transport internațional - călători: AUSTRIA, GERMANIA, ELVEȚIA + VIZĂ, FRANȚA, ITALIA, PORTUGALIA, cu autocare 4*. Rezervări zilnic. Telefon 250230, 0744.326.296, 0744.706.806. (25500)

ÎNCHIRIERI

Ofer spre închiriere apartament 2 camere, central. Telefon 250937. (26047)

Oferim spre închiriere SPAȚII COMERCIALE pentru magazine, depozite, producție. Telefon 281036. (c.)

Închiriez (ofer) casă central, posibilități privatizare, 250 $. Telefon 236027. (25685)

Închiriez apartament central, 2 camere, bucătărie, baie, încălzire centrală. Telefon 280136. (25901)

Ofer spre închiriere pentru firme, casă mare, pretabilă reprezentanță, birouri, cabinete, depozit, toate utilitățile. Telefon 0723.165.374, 256396. (25844)

SC DARIMEX agroprodex SA Arad, str. Cameliei nr. 1-3, închiriază SPAȚIU cu o suprafață de 1.561 mp pentru: BIROURI, ACTIVITĂȚI de COMERCIALIZARE și DEPOZITARE (exclus producție). Telefon 0257-289800, fax 289801. (25945).

Ofer spre închiriere apartament 3 camere, telefon, gaz, cablu, mobilat, contoare apă, în Calea A. Vlaicu, bloc 1A, etaj 3, ap. 19, preferabil familie, 50 Euro/lunar, plata anticipat pe 6 luni. Informații joi și vineri (3.X-4.X). Telefon 229680 sau 247393. (25939)

Ofer spre închiriere, pentru spațiu comercial sau birouri, casă 100 mp, curte 1.000 mp, vad comercial, Calea Timișorii nr. 142. Telefon 0744.621.910. (25847)

Caut să închiriez apartament 2 camere sau casă privată. Telefon 229760 și 0724.515.235, zilnic 8-20. (25745)

Dau în chirie tractor rutier pentru lucrări agricole și transport zona Arad, Șiria, Pâncota. Telefon 0744.764.901, 0257-254495. (25904)

Ofer spre închiriere cameră + confort, ultracentral, pe termen scurt (și cu ziua). Telefon 236191. (25915)

Ofer spre închiriere garaj în centru. Telefon 234445. (25914)

Dau în chirie, pe termen lung, apartament două camere, mobilat. Telefon 283019, după ora 19. (26034)

Ofer închiriere garsonieră, central, occidental, 90 USD, anticipat. Telefon 281195. (26044)

Închiriez spații frigorifice pe termen lung. Telefon 0745.329.239. (26025)

Închiriez casă în Grădiște, strada principală, numai pentru firme. Telefon 236078 sau 0740. 982.025. (26023)

Ofer pentru închiriere la bloc o cameră mobilată, în zona sălii Polivalente unei eleve (elev) sau studente (student). Informații telefon 228789, între orele 15-22. (26056)

Închiriez apartament 2 camere, central, încălzire proprie gaz. Telefon 288346. (26060)

Dau în chirie apartament pentru 2-3 studente, contorizat apă și încălzire, deosebit. Telefon 0257/348988. (26069)

Închiriez garsonieră, confort I, Micălaca, de preferință familiști. Telefon 562233. (1586065)

Ofer spre închiriere apartament mobilat, 3 camere, decomandate - Vlaicu, Fortuna. Telefon 534250. (26079)

Închiriez apartament 3 camere, Vlaicu, contorizat. Telefon 286211.

PIERDERI

Pierdut certificat de înmatriculare al societății LOGOS SRL cu numărul 02/571/1992 din 25.02.1992, eliberat de CCI Arad. Îl declar nul. (26084)

Pierdut REGISTRU INVENTAR aparținând SC „DI TOMMASO" SRL ARAD. Îl declar nul. (26112)

† SERVICII FUNERARE †

SC „IN MEMORIAM" SRL
str. EMINESCU nr. 4
(ATENȚIE, vizavi de CINEMA MUREȘUL)
Tel. 057-211929, 093.343.964
str. ORIZONTULUI nr. 9A (Bujac)
oferă SERVICII FUNERARE COMPLETE - NON STOP.
Sicrie-modele multiple (simple-lux), sicrie import ITALIA, ACCESORII. Intermediem COLACI, COLIVĂ etc.
ÎMBĂLSĂMĂM GRATUIT (formolizat).
TRANSPORT ÎN ORAȘ GRATUIT
SERVICII: SPĂLAT, ÎMBRĂCAT
PLATA ÎN RATE.
Transport
INTERN - INTERNAȚIONAL
CELE MAI MICI PREȚURI

RO STYL COMPANY
SERVICII FUNERARE COMPLETE
PRODUCĂTOR SICRIE
ARAD, STR. M. EMINESCU 22, TELEFON 214.422
Magazin deschis și noaptea
OFERIM
● SICRIE 10 MODELE DE LA 800.000 LA 3.600.000
● SICRIE LUX 4 MODELE DE LA 4.500.000 LA 20.000.000
● LENJERIE DECES 6 MODELE DE LA 300.000 la 2.000.000
● CRUCE, LUMÂNĂRI, PROSOAPE, BATISTE, MÂNERE și ȘURUBURI SICRIU
OFERTĂ SICRIU FAG CRUCE RESPETE 1.500.000
APELÂND LA SERVICII: ÎMBRĂCAT, FORMOLIZAT ȘI TRANSPORT BENEFICIAȚI DE 15% REDUCERE
LA SICRIU ȘI TRANSPORTUL LA DOMICILIU GRATUIT
▼PLATA ȘI DUPĂ ÎNCASAREA AJUTORULUI DE ÎNMORMÂNTARE.
PĂREREA DVS. CONTEAZĂ!
TELEFON 094.690.121

† DECESE †

Cu adâncă durere în suflet anunțăm trecerea în eternitate a celei care a fost

IAMRISKA ANA,

iubită soție, mamă, bunică și soacră. Înmormântarea va avea loc astăzi, 4 octombrie 2002, ora 14, de la Capela Cimitirului din Nădlac. Familia îndoliată.

Cu adâncă durere în suflete anunțăm trecerea în eternitate a celei care a fost
învățătoarea
DOINA TATOMIR,
născută DODEAN, în vârstă de 58 ani, care decenii la rând a luminat mintea copiilor școlari, lăsând în urma ei o amintire de nesters. Înmormântarea va avea loc azi, 4 octombrie, ora 14, la Cimitirul Eternitatea. Dumnezeu s-o odihnească în pace! Familiile îndoliate Tatomir și Dodeanu.

† CONDOLEANȚE †

Un ultim omagiu celei care a fost
învățătoare
DOINA TATOMIR.
Colectivul Școlii generale 20, Arad. (26063)

Suntem alături de vecinul nostru BORLEA IOAN, în greaua încercare pricinuită de decesul tatălui. Sincere condoleanțe din partea locatarilor bl. L8, Bd. Revoluției nr. 26, sc. D și E. (26108)

Elevii clasei a VIII-a D împreună cu cadrele didactice sunt alături de colegul lor, RĂZVAN CURESCU, în greaua încercare pricinuită de moartea mamei. Sincere condoleanțe. (26127)

† COMEMORĂRI †

Se împlinesc 7 ani de când cu durere în suflet ne-am despărțit de cea mai minunată mamă, soacră și bunică,
POPUȚA ELISABETA.
Dumnezeu s-o odihnească în pace! Parastasul va avea loc sâmbătă, 5 octombrie, ora 11.30, la Catedrala Veche. Fiica Aurora și ginerele Gheorghiță. (25803)

La 7 ani, pios omagiu, veșnică amintire memoriei soțului drag
ȘICLOVAN OCTAVIAN.
Soția. (25806)

Cu durere în suflet anunț că au trecut 6 săptămâni de la decesul dragei mele mame
TIBA LUCREȚIA.
Dragă mamă, dragostea, grija și bunătatea ta vor rămâne veșnic în amintirea mea, iar iubirea mea pentru tine va fi vie întotdeauna. Comemorarea va avea loc sâmbătă, 5 octombrie 2002, la Catedrala Ortodoxă Română. Fiul Radu. (25887)

Se împlinesc 6 săptămâni de la decesul fratelui meu
ing. BORLEA IOAN.
Dumnezeu să-l odihnească în pace! Sora Scheul Cornelia, cu copiii și nepoții. (g.)

Să păstrăm un moment de reculegere astăzi, când se împlinesc doi ani de când a plecat dintre noi
TRAIAN CHIRA.
Dumnezeu să-l odihnească în pace! Soția Mariana și familia. (25920)

Au trecut șase săptămâni de când
COCIȘ MARCEL
a plecat dintre cei vii. Dragă
MARCELE,
nu te vom uita niciodată. Slujba de sfințire a crucii și parastasul vor avea loc la Cimitirul Micălaca, sâmbătă, 5 octombrie 2002, ora 13. Familia îndurerată, Ioana, Adi, mama, tata și Maria. (26078)

Parastasul de șase săptămâni de la trecerea în neființă a iubitei noastre
VĂRCUȘ ANA
va avea loc sâmbătă, 5 octombrie, ora 12, la Biserica Ortodoxă din Micălaca Nouă. Familia îndoliată. (25956)

✝ Au trecut doi ani grei și triști de când a plecat dintre noi scumpul fiu și nepot,

RUDOLF HONIGSCHNABEL,
la numai 22 de ani, într-un tragic accident. Chipul tău blând și bunătatea ta vor rămâne veșnic în inimile noastre. Tata Iacob, mama Rodica, bunica Marița, prietena Claudia, prietenii Ciprian, Marius. (1586063)

Se împlinesc cinci ani de la trecerea în neființă a celei care a fost fiica noastră
GLICERIA,
asistentă medicală la Policlinica Municipală Arad. Să-ți fie țărâna ușoară! Te vor plânge mereu părinții nemângâiați. (25957)

A doua toamnă își scutură frunzele pe mormântul trist și rece al celei care a fost mamă, soră, cumnată,
POCSA ELISABETA.
Vei rămâne veșnic în inimile noastre. Fiul Attila, sora Iuliana. (26004)

Se împlinește un an de la decesul iubitei noastre mame și bunici,
ZOE NEAMȚU.
Să rămână o amintire luminoasă pentru nepoții și elevii cărora și-a dedicat viața. Slujba de pomenire va avea loc duminică, 6 octombrie, la Capela Greco-catolică de pe str. Lucian Blaga. Familia îndurerată. (26010)

Duminică, 6 octombrie, se împlinesc 3 ani de la decesul iubitului nostru soț, tată și bunic

ARDELEAN GHEORGHE.
Te plângem și nu te vom uita niciodată. Familia Ardelean. (26027)

Mâine, 5 octombrie 2002, se împlinesc 6 luni de dor și tristețe de când a plecat dintre noi cel care a fost cel mai iubit soț, tată, socru și bunic,

SEMERIAN GHEORGHE.
Te vom plânge mereu. Soția Valeria, copiii Lăcrimioara, Viorel, Boby, Gabriela și nepotul Alexandru. (3224892)

Cu durere în suflet anunțăm că în 7 octombrie se împlinește un an de când într-un tragic accident a plecat dintre noi, la numai 21 de ani, iubitul nostru fiu, frate, nepot și verișor

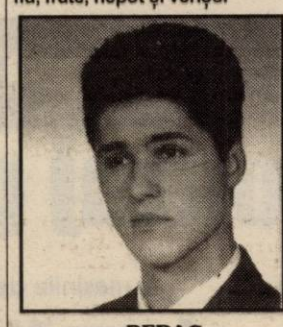

REDAC COSMIN-RADU.
„O, moarte nemiloasă/ Ce crud ne-ai despărțit/ De-al nostru fiu și frate/ Pe care l-am iubit/ Sperăm că-n veșnicie/ Cu toții să ne-ntâlnim/ Și acolo sus în ceruri/ Noi fericiți să fim." Parastasul va avea loc duminică, 6 octombrie 2002, ora 13, la Cimitirul Eternitatea. Părinții, fratele și bunicii, pe veci nemângâiați. (26035)

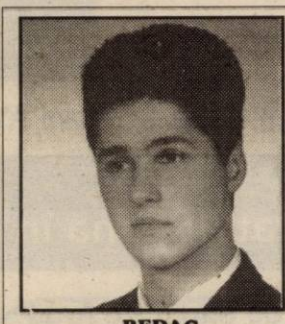

REDAC COSMIN RADU,
„S-a împlinit 1 an de când nu mai exiști/ Decât în poze, gând și uneori în vis/ Căci moartea nemiloasă te-a răpit/ Ne-ai părăsit pe toți acei ce te-am iubit." Nașii Rodica și Ionel Jurj, Stela Achim, verișorii Mihaela și Alin cu fiica Denisa Jurj. (26035)

Povara durerii, a singurătății, a zilelor triste și întunecate, și un dor imens este tot ce mi-a rămas când în urmă cu 6 luni ai plecat în lumea celor drepți, scumpul meu soț
TOMA CONSTANTIN.
Chipul tău cel blând și bunătatea ta vor dăinui în inima mea cât voi trăi. Sfințirea crucii și parastasul vor avea loc duminică, 6 octombrie, la ora 16, în Cimitirul Micălaca. Bunul Dumnezeu să te odihnească în pace. În veci nemângâiată, a ta soție Vioara. (26059)

Acum, la împlinirea a 6 luni de la plecarea dintre noi a celui ce a fost scumpul meu
„TATA TEL"
TOMA CONSTANTIN,
nici timpul ce a trecut, nici cel ce va urma nu poate șterge durerea și dorul pe care îl simțim. Știu că „TU" de acolo de sus veghezi și ne călăuzești în tot ce facem. Chipul tău blând și bun va dăinui în inimile noastre. Bunul Dumnezeu să te odihnească în pace. Nepoata Claudia cu logodnicul Marius. (26058)

Nefastă și nedreaptă a fost plecarea din mijlocul celor dragi în urmă cu 6 luni a celui ce a fost tată,
TOMA CONSTANTIN.
Blândețea, sfaturile și tot ce a fost bun în sufletul tău, le vom păstra și vei rămâne veșnic în inimile noastre. Dumnezeu să te odihnească în pace! Fiul Silviu cu soția Doina. (26058)

Destinul a fost crud, despărțirea fulgerătoare și dureroasă, când în urmă cu un an a plecat de lângă mine cel care a fost soțul meu drag

NEAMȚIU AVRAM.
Parastasul va avea loc duminică, 6 octombrie, ora 12, la Biserica Ortodoxă Grădiște. Rog pe bunul Dumnezeu să aibă grijă de sufletul lui și să-i dăruiască pacea și liniștea eternă. Te voi plânge mereu, soția Tița. (26071)

Azi, 4 octombrie, se împlinesc 6 săptămâni de la decesul iubitului nostru soț și tată,
BOROD IOAN.
Parastasul va avea loc sâmbătă, 5 octombrie, ora 12, la Biserica Ortodoxă Grădiște. Familia îndoliată. (26054)

Cu durere în suflet anunțăm că au trecut 6 săptămâni de la decesul fratelui nostru drag

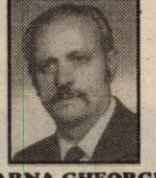

HARNA GHEORGHE.
Invităm foștii colegi și prieteni să participe la parastasul de pomenire sâmbătă, 5 octombrie, ora 13, la Catedrala Podgoria. Surorile îndoliate Cati și Mimi. (26106)

Cu lacrimi în ochi și durere în suflet anunțăm că se împlinesc 6 săptămâni de la decesul iubitului nostru soț și tată,

LAIOȘ VASILE.
„Ca roua dimineții/ Ai plecat dintre noi/ Cu zâmbetul pe buze/ Fără să vii înapoi/ Ai plecat fără să știi/ Că acasă nu mai vii/ Noi nu am fi vrut să mori/ Să ne lași cu mare dor. Vei rămâne veșnic în amintirea, inimile și gândurile noastre. Soția, fiicele Marinela și Doina cu familiile. Parastasul și slujba de pomenire vor avea loc duminică, 6 octombrie 2002, ora 11.30 la Biserica Ortodoxă Grădiște. (3226496)

Cu lacrimi în ochi și durere în suflet anunțăm că se împlinesc 6 săptămâni de la decesul iubitului nostru soț și tată,

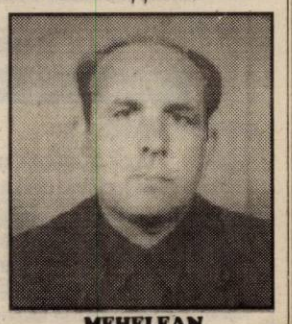

MEHELEAN GHEORGHE.
Parastasul va avea loc duminică, 6 octombrie 2002, la Biserica din Agrișul Mare. Soția Iuli și fiul Radu. (4223158)

S.C. SATLINE S.R.L. TELEFON 251.461, 094/507.211 SHOW ROOM ARAD, Piata Mihai Viteazul - BL. M7 - PARTER

TÂMPLĂRIE DIN ALUMINIU ȘI P.V.C.

Bd. Revoluției 10 tel. 270.525 — **CORAURA** — Bd. Revoluției 43 tel. 228.684

montaj gratuit !!!

la mașinile de spălat

Masină automată
600 rotații/minut
cu termostat
6.999.000 lei

Aragaz ZANUSSI
4 ochiuri
3.999.000 lei

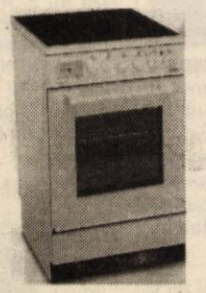

Televizor DAEWOO
51 cm cu teletext
5.999.000 lei

(2366277)

Vânzări ÎN RATE până la trei ani, AVANS ZERO, cu UN SINGUR GIRANT!

Transport gratuit până în casa ta în județ și municipiu!

CAMERA DE COMERȚ ARAD

ORGANIZEAZĂ URMĂTOARELE CURSURI:

- Contabilitate postliceal;
- Referent pentru comerț intern și internațional, postliceal;
- Inițiere în activitatea de referent resurse umane;
- Contabilitate și aplicații pe calculator;
- Inițiere în utilizarea calculatoarelor și birotică (Windows, Word);
- Declarant vamal;
- Limbi străine (engleză, italiană, franceză, germană);

Informații suplimentare la sediul CCIA Arad
Str. Closca nr. 5, camera 31, etajul 2,
Tel.: 20.88.07; 20.88.08

(C. 39)

Societatea comercială

CAUTĂ FURNIZORI PENTRU **CHERESTEA TEI**

INFORMAȚII LA TELEFOANELE:
0257/216.586; 0745.378.917; 0745.427.209

(2734247)

Casa de Asigurări de Sănătate Arad

Publicație de vânzare

BUNURI IMOBILE
LICITAȚIA A II-A

În temeiul art. 65 din Ordonanța Guvernului nr. 11/1996 privind executarea creanțelor bugetare, aprobată prin Legea nr. 108/1996, cu modificările și completările ulterioare, se face cunoscut prin prezenta că în ziua de 29, luna octombrie, orele 10,00, anul 2002, în localitatea Curtici, str. Primăriei nr. 58, se vor vinde prin licitație următoarele bunuri imobile, proprietare a debitorului Coop. de consum Curtici, cu sediul în localitatea Curtici, str. Primăriei nr. 58, cod fiscal 1714687:

a) clădire în suprafață de 120 mp, compusă din: magazin+magazie de mână et. I, situată în localitatea Curtici, str. Primăriei nr. 58, evaluat la suma de 250.000.000 lei.

Prețul nu include TVA

Condiții de participare: ● Ofertă scrisă și taxă de participare de 10% din prețul de strigare.

Informații la telefon: 0745-656.512 (2734271)

S.C. EUROCOOP SRL
Loc. Ineu, str. Republicii nr. 23-27, jud. Arad

Societate Comercială cu patronat străin specializată în industria textilă-lenjerie de corp

CAUTĂ FIRME cu profil confecții textile din județ în vederea încheierii de contracte de colaborare.

Informații la sediul firmei sau la telefon 0257/206.242.

(Ag. Ineu 3222596)

S.C. BAT ARAD S.A. cu sediul în Arad str. Poetului nr. 131/a

Angajează prin concurs:

- ❒ inginer energetician
- ❒ șef activitate tâmplărie aluminiu
- ❒ sudori electric și autogen
- ❒ lăcătuși cazangii
- ❒ electricieni

Informații suplimentare se pot obține la telefoanele nr. 0257/289.700; 273.242 interior 117.

(2734267)

Concurs în data de 04.10.2002
pentru ocuparea postului de informatician

Administrator de sistem

CONDIȚII
- studii superioare de specialitate (automatizări și calculatoare, informatică)
- vechime minimă în specialitate - 1 an
- vârsta maximă 45 ani
- cunoștințe: 1. - limbaj de programare SQL
  2. - rețele de calculatoare
  3. - sistem de operare W2000 profesional
  4. - limbaj de programe FOX
- noțiuni de limba engleză în domeniul specific activității.

Cererile însoțite de curriculum vitae se depun la Compartimentul personal până la data de 08.10.2002.

(2734270)

foto studio **enigma**

servicii foto de calitate

Arad - tel. 0257 251459
www.fotoenigma.ro Kodak Professional

(C.B.)

! În atenția abonaților Electrica Arad

arondați casieriei Micălaca (bloc 512, parter):
În data de 04.10.2002, casieria va fi închisă.

Începând cu data de **07.10.2002**, **încasarea** contravalorii consumului de energie electrică din această zonă **se va face la sediul Electrica Arad, din B-dul Iuliu Maniu, nr. 65-71.**

Vă aducem la cunoștință că *datorită implementării unui nou program de facturare* → **sunteți rugați să achitați lunar contravaloarea consumului de energie electrică.**

În caz contrar, veți fi deconectați, conform contractului de furnizare.

(2734268)

S.C. EURO STIL S.R.L.

angajează cu contract de muncă:

AGENT VÂNZĂRI
Cerințe: - studii cel puțin medii (liceul cu diplomă de bacalaureat);
- aspect fizic plăcut și îngrijit;

REPREZENTANT TEHNIC COMERCIAL în vânzări
Cerințe: - studii superioare (profil tehnic sau economic);
- cunoștințe operare PC;
- cunoștințe și abilități de desen;

Pentru ambele posturi, experiența în vânzări reprezintă un avantaj.

CV-ul va fi scris de mâna candidatului și va fi însoțit de o fotografie.

CV-urile se depun la magazinul Euro Stil Arad - Podgoria, până în data de 13 octombrie 2002.

(1585117)

S.C. Arcoom Arad

Societate de confecții textile - Angajează

Str. Closca nr. 8

Contabil(ă) șef(ă)

Cerințe
▲ Studii superioare de Finanțe-contabilitate
▲ Vechime minimă de 5 ani în funcția de contabil
▲ Cunoștințe de operare a programelor financiar-contabile și de gestiune internă (PC)

Se oferă salarizare atractivă negociabilă
- Program normal de lucru

Cei interesați vor trimite CV la adresa firmei, prin fax 255870 sau e-mail **arcoom@rdslink.ro** până la 10 octombrie a.c. Programarea pentru interviu se va comunica ulterior. Informații suplimentare la telefon 256919.

(1585105)

ProSD S.R.L.

angajează pentru Arad:
- Referenți vânzări
- Director de județ

Vă oferim:
1. program flexibil
2. posibilități de promovare
3. proiecte atrăgătoare

Cerințe:
1. dinamism, perseverență
2. abilități comunicaționale
3. experiența în vânzări constituie un avantaj
4. mașina proprie constituie un avantaj

CV-urile se trimit până în data de 08.10.2002 (inclusiv) prin **fax 0256-144.126** sau prin e-mail la adresa **cvarad@prosd.com**
Interviurile vor avea loc în Arad, miercuri 09.10.2002.
Cei selectați vor di contactați telefonic.

(c. b.)

BANCA "TRANSILVANIA" S.A.
SUCURSALA ARAD,
Str. Unirii nr. 5-7,
Tel. 057/283.122
CERTIFICATE NOMINATIVE
USD 30 ZILE
3,00 % P.A.

ADEVĂRUL

Cotidian independent Arad

Anul XIV, nr. 3728

Sâmbătă, 5 octombrie 2002 • 12 pagini • 5000 lei • e-mail: adevarul@arad.ro; adv.pub@arad.ro

BRAT Publicație auditată în semestrul II 2000 — Tiraj mediu zilnic vândut: 33.205

WEST BANK S.A.
ARAD, B-dul Revoluției nr. 88
TELEFON: 284.888; FAX: 285.202
WESTERN UNION TRANSFER DE BANI ®
Cel mai rapid mod de a primi bani din toată lumea

SARMALELE ÎN POLITICA PSD

La comanda mai marilor săi de pe Dâmbovița, patronul pesedist al județului Gorj a organizat o masă gratuită pentru pensionari. La zaiafetul cu pricina, dl. Mischie - președinte pe viață al Consiliului Județean - a pus el însuși mâna pe vioară scăpărând din arcușul fermecat câteva armonii de inimă albastră. PSD nu ezită să se dea în spectacol dacă distracția place publicului.

Responsabilii cu imaginea partidului aflat la putere au înțeles că românii nu s-au rupt complet de trecut, că mulțimile de oameni ai muncii așteaptă și astăzi să vină cineva, de undeva, să le umple traista. Înainte dădea partidul comunist și pentru mulți a fost mulțumitor. N-a fost răsfăț general, dar nici nu s-a murit de foame în România lui Ceaușescu. La aproape 13 ani de la desprinderea de totalitarism, capii PSD au înțeles că românii încă mai cred că guvernanții trebuie să dea celor cu mâna întinsă. Sondajele de opinie spun că în România nu e dorit capitalismul. Cei mai mulți s-ar mulțumi cu puțin, dar sigur, în locul unui câștig mare, dar nesigur. În consecință au hotărât să joace cartea partidului părinte, care are grijă de copiii săi.

Școlarii primesc lapte și corn de la guvernanții d-lui Năstase iar bătrânii se bucură de câte o porție de sarmale la pomenile publice organizate de PSD. Cum spuneam ceva mai sus, la Gorj, patronul absolut al județului n-a ezitat să pună arcușul pe strunele viorii pentru înveselirea nevoiașilor aduși la pomana populară cu sarmale și cârnați. La zaiafet s-a mâncat, s-a băut, s-a dansat. Lumea s-a distrat pe gratis. Adică nu chiar pe gratis, fiindcă tacâmul și orchestra au fost susținute financiar din bani publici.

Primarul Aradului nu s-a lăsat nici el mai prejos: cu ocazia Zilelor Aradului - în fapt, Zilele PSD la Arad! - a oferit la rândul său o pomană pe bază de sarmale. La Bacău, primarul pesedist Sachelarie a pus la bătaie tone de cârnați și mititei pentru înfometații săi supuși. Ce-i drept, voinicul nostru moldav a scos parale din buzunarul propriu, n-a apelat la buget.

ȘTEFAN TABUIA

(Continuare în pagina 5)

Întâlnire de suflet la Alunișu

NEMȚII S-AU ÎNTORS ACASĂ

Pag. 4

Pag. 9

West Petrom Arad câștigă cu Romradiatoare Brașov: 102 - 74

O nouă investiție în zona industrială vest

PESTE UN MILION DE EURO PENTRU PRODUCȚIA DE CORPURI DE ILUMINAT

Traian Băsescu a donat 100 de milioane pentru două biserici din județ

● *Președintele PD este nașul lui Gheorghe Falcă*

Pag. 5

Nașul Băsescu împreună cu soția și socrul mic

Pag. 7

ASTRA VAGOANE

CĂLĂTORI - LA TÂRGUL TRANSPORTATORILOR DE LA BERLIN

Foto: V. MUSCA

ABONEAZĂ-TE la ADEVĂRUL

Pentru luna noiembrie prețul abonamentului este de 60.000 lei

Se pot face abonamente și pe următoarele trei sau șase luni

Abonații pot câștiga lunar 10 premii de fidelitate în valoare de un milion de lei fiecare.

La sfârșitul anului, abonaților le vor fi oferite premii speciale în valoare de zeci de milioane de lei.

Citește ADEVĂRUL cotidianul care îți oferă, cu promptitudine cele mai interesante și utile informații

ÎNCHIRIEZ SPAȚII PRODUCȚIE
500 m², 1000 m² , 1500 m² – cu toate utilitățile
TELEFOANE 272.812, 0721.269.706

CALENDAR

● Astăzi, Soarele răsare la ora 7 și 24 de minute și apune la ora 19 și 47 de minute.

● Au trecut 274 de zile din acest an. Au mai rămas 91 zile până în anul 2003.

● **Praznicul zilei: Biserica ortodoxă:** Sf. Mucenițe Haritina și Mamelta; **Biserica greco-catolică**: Sf. M. Haritina

A VENIT BARZA!

La Arad: Barna Ioan, Mornăilă Natanael Claudiu

La Chișineu-Criș: Bălteanu Ghiță, Ardelean Florina, Stana Melusina

La Lipova: Brie Mihaela Roxana

CINEMATOGRAFE

Dacia: Drumul spre pierzanie (SUA) 10; 12,30; 15; 17,30; 20

Mureșul: Destul! (SUA) 10; 12; 14; 16; 18

Arta: Profețiile omului molie (SUA) 16; 18; 20

Sala Mică: Belea mare în Miami (SUA) 15,30; 18,30

Progresul: Banditi! (SUA) 15,00

În spatele liniilor inamice (SUA) 17

În județ

Ineu (4-6 oct.): Regii deșertului (SUA) 15; 17

Duminică, 6 octombrie

Chișineu Criș: Mușchetarul (SUA) 15

Între viață și moarte (SUA) 17

Lipova: Plăcintă americană 1 (SUA) 15

Plăcintă americană 2 (SUA) 17

PREȚUL AURULUI

BANCA NAȚIONALA. **Pentru gramul de aur de 24 K:** prețul cu ridicata - 343.040 lei, iar prețul de achiziție - 308.736 lei. Prețuri înregistrate ieri.

PIAȚA NEAGRĂ. **Aur 14 K**: cumpărare - 200.000 lei/g, vânzare - 250.000 lei/g. **Aur 18 K**: cumpărare - 260.000 lei/g, vânzare - 300.000 lei/g.

HOROSCOP

Sâmbătă, 5 octombrie

Berbec (21.03-20.04). Relația cu partenerul dvs. va fi în continuare fericită deși veți avea parte de câteva momente tensionate.

Taur (21.04-20.05). În aceste zile vă veți simți mai atras decât oricând de partenerul de viață. Vă veți gândi chiar să legalizați relația.

Gemenii (21.05-20.06). Este posibil să încheiați o afacere extrem de avantajoasă pentru dvs., care, în scurt timp, vă va aduce profituri substanțiale.

Rac (21.06.-22.07). Tensiunile legate de viața dvs. afectivă vor dispărea în aceste zile.

Leul (23.07-22.08). La locul de muncă vă veți simți copleșit de multitudinea de probleme pe care le veți avea de rezolvat, însă cu calm și cu o bună organizare veți reuși să le depășiți.

Fecioara (23.08-22.09). Vă veți convinge încă o dată în plus că partenerul de viață este persoana cea mai potrivită pentru dvs. și sunteți dispus să faceți unele compromisuri pentru a o păstra.

Balanța (23.09-22.10). Veți primi un cadou substanțial care vă va impresiona.

Scorpion (23.10-21.11). Dacă nu veți fi atent la cât și pe ce anume cheltuiți banii, este posibil ca bugetul dvs. să se dezechilibreze.

Săgetător (22.11-21.12). Este posibil ca în aceste zile să vă găsiți jumătatea îndrăgostindu-vă până peste cap.

Capricorn (22.12-19.01). Întreaga dvs. atenție se va îndrepta spre viața sentimentală, neglijându-vă profesia.

Vărsător (20.01-20.02). Dacă intenționați să țineți un regim sau o cură de slăbire acesta este momentul potrivit.

Peștii (21.02-20.03). Relația dvs. sentimentală va decurge excelent. Este foarte posibil să faceți o excursie împreună cu partenerul dvs. de viață.

MÂINE SEARA SE DESCHIDE STAGIUNEA TEATRULUI DE STAT ARAD

Mâine, de la ora 18.00, la Teatrul de Stat Arad, are loc premiera absolută cu piesa **„Jucătoarea de cărți”**, spectacol care deschide stagiunea 2002-2003 a teatrului arădean.

Comedia „Jucătoarea de cărți” aparține autorului grec **Dimitris Psathas** și a fost tradusă de directorul Teatrului de Stat, **Ion Văran**. Regia spectacolului este semnată de **Laurian Oniga**, iar scenografia - de **Doru Păcurar**. Din distribuție fac parte actorii: **Gina Cazan, Costin Gavază, Carmen Butariu, Doru Nica, Mihaela Murgu, Radu Cazan, Oltea Aciocârlănoaiei Blaga, Teodor Vușcan, Dan Covrig, Călin Stanciu, Florin Covalciuc, Bogdan Costea, Constantin Florea, Ioan Peter, Ana Maria Dumitrean, Elena Ivașcu, Adelin Ghionghioșan.**

C.L.

Foto: **ONORIU FELEA**

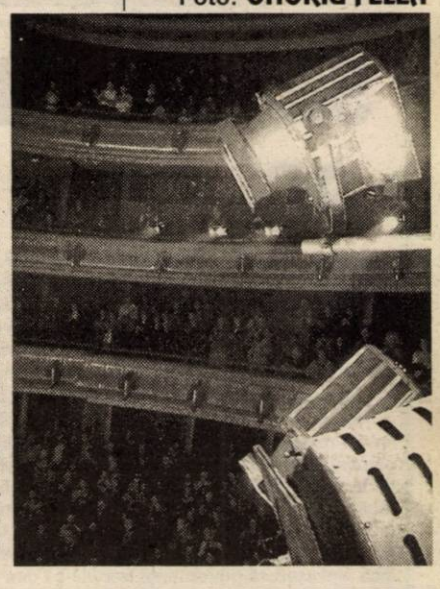

METEO

Vremea va fi schimbătoare. Cerul va prezenta înnorări în prima parte a zilei, când vor fi condiții de ploaie, apoi va deveni variabil. Vântul va sufla slab la moderat din nord-vest. Dimineața, izolat se va semnala ceață.

Temp. max.: 16 la 19°C. Temp. min.: 5 la 8°C

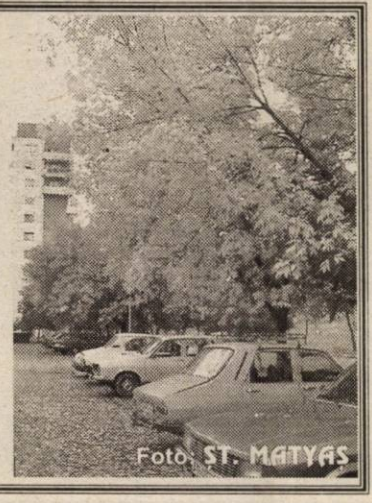

Foto: ST. MATYAS

AU PLECAT DINTRE NOI!

✝ **Bodnar Zanos (1921), Toderici Maria (1948), Rediș Ioan (1919)**

UTILITARE

PIEȚE, TÂRGURI

Astăzi este zi de piață la Chișineu Criș, Lipova, Pâncota, Felnac, Grăniceri, Hălmagiu, Moneasa, Pecica, Vărșand, Socodor, Șeitin, Vladimirescu, Zimandu Nou, Covăsânț. Târguri **săptămânale** se desfășoară astăzi la Lipova, Pâncota, Hălmagiu, Moneasa.

FARMACII DE SERVICIU

● Farmacia **REMEDIUM** Arad, B-dul Revoluției nr. 52-54. Program luni-vineri: 7,30-20,00, sâmbătă 8,00-14,00. Telefon 233195.

● Farmacia **TEAHA-FARM**, B-dul Revoluției nr. 65. Program: luni-vineri 8-21, sâmbătă 9-13. Telefon 254.587.

● Farmacia **OMNIA-FARM**, Calea Aurel Vlaicu, Bl. Z28, cu program zilnic de la orele 8,00-22,00. Telefon 271724.

● Farmacia **SENSI BLU, ARAD I** B-dul Revoluției nr. 43. Program non-stop, inclusiv sâmbătă și duminică. Telefon 254.527.

● Farmacia **SENSI BLU ARAD II** B-dul Revoluției nr. 93. Program zilnic 8-22 - inclusiv sâmbăta și duminica. Telefon 214.955.

● Farmacia **DERYYFARM 2000** str. I. Maniu nr. 12-18. Telefon: 270087. Program: zilnic 7,00-23,00.

● Farmacia **LIBRO PHARMA** non stop, Calea Aurel Vlaicu 60-68 (lângă stadionul UTA) telefon 212.992.

● Farmacia **LARIFARM**, Calea Aurel Vlaicu, la parterul blocului Z 24 are program de lucru zilnic, între orele 7,00 - 23,00, telefon 246622.

URGENȚE STOMATOLOGICE ...

...asigură Cabinetul din str. Crișan (în spate la Gionelli), program non-stop. Telefon: 253794.

● În zilele de sâmbătă și duminică, urgențe stomatologice asigură și cabinetul din B-dul Revoluției nr. 62, ap. 17, între orele 9,00-19,00. Telefon: 256665. Cabinetul Stomatologic din Calea Victoriei nr. 7 A asigură zilnic urgențe, inclusiv sâmbăta, între orele 10-15. Telefon 095.565.622.

ADMINISTRAȚIA FINANCIARĂ

Administrația Financiară a municipiului Arad: Asistență contribuabili (impozitul pe venitul global) - telefon 280633, 280733, int. 199 între orele 8,00-12,00. Informații mai pot fi obținute la adresa de web: www.finantearad.ro

ÎNREGISTRĂRI ÎN CAZ DE DECES

Biroul de Stare Civilă - decese face înregistrări după următorul program: sâmbătă și duminică, între orele 9,00-11,00. Tel. 281850.

TELEFON DE URGENȚĂ LA POLIȚIE: 955

Noile numere de centrală telefonică ale I. J. P. (Inspectoratul Județean de Poliție) Arad: 237.170; 237.803; 237.878; 237.887; 236.858.

„Adevărul” vă ascultă

La telefonul dimineții 280944, între orele 9,00 și 12,00

„Nu știu!...”

Iulian Copacea din Arad sesizează: „Într-un interviu acordat unui post de radio, un senator P.S.D. care se ocupă cu legea termoficării a fost întrebat de către redactor cât la sută prevede legea pierderea pe rețeaua de termoficare. La care dânsul a răspuns: «Credeți că eu știu?» Mă întreb și eu atunci ce știe acest domn senator, ce rol are în Parlament?”

Propunere către Arterm

Ioan Albu din Arad, cartierul Grădiște ne spune că are o propunere pentru societatea furnizoare de energie termică - ARTERM: „Privitor la Ordonanța numărul 73, cea care se referă la garanțiile la apă caldă căldură și încălzire. Cum ARTERMUL tot trebuie să ne restituie banii pe contoarele care le-am montat pe banii noștri, mai bine ar fi să-i treacă în contul acestor garanții.”

Redactor de serviciu, N. BODRAN

ADEVĂRUL

COTIDIAN INDEPENDENT ARAD

Editor: S.C. ADEVĂRUL Arad S.R.L.

COD FISCAL R 1681938 ● COD SICOMEX 19.604 ● CERTIFICAT J 02/1886 / 31 X 1991 ● COD SIRUES 020956601 ● ISSN 1220 - 7489

Redacția și administrația: 2900 Arad, Bd. Revoluției nr. 81. Telefoane: SECRETARIAT - 281802, fax 280655, 280625; ADMINISTRAȚIE - CONTABILITATE - 281797; MICA PUBLICITATE - 210775; MAREA PUBLICITATE - 280904; CLUBUL PRESEI - 280989.

Consiliul de administrație: președinte - **DOREL ZĂVOIANU**, telefon 281802, 280625; vicepreședinte - **MIRCEA DORGOȘAN**, telefon 281802, 280625; membri: **DOREL BARBU**, telefon 281797; **NICU COJOCARU**, telefon 280904; **MIRCEA CONTRAȘ**, telefon 280854.

Colegiul de redacție: MIRCEA CONTRAȘ (redactor-șef), MARCEL CANCIU (șef secție foto), telefon 281701; ALEXANDRU CHEBELEU (șef secție sport), telefon 281701; NICU COJOCARU (șef secție publicitate) telefon/fax: 280904; GABRIELA GROZA (secretar general de redacție), telefon 280854; VASILE FILIP (șef secție cultură-învățământ-tineret), telefon 281855; 280003; IOAN IERCAN (șef secție politică), telefon 280943; DORU SAVA (șef secție social-economic), telefon 281738; ȘTEFAN TABUIA (șef secție actualități), telefon 281855; 280003; DOREL ZĂVOIANU (președinte al Consiliului de administrație), telefon 281802, 280625.

Difuzare - Marketing: MIRCEA ȚÂȘCĂ (șef secție)-telefon 280904

Tiparul executat la S.C. MEDIAGRAF S.A. ARAD, str. Feleacului F.N., telefon 250902, fax 250920

„Adevărul” poate fi citit și pe Internet la adresa http://adevarul.arad.ro

Echipa de serviciu

IOAN C. TULEU *-secretar de redacție.*

Bianca Felea, Ioan Leac, Dina Rujan, Ramona Vidulescu *– tehnoredactare computerizată.*

Doina Jurcă, Zamfira Răzman, Aurica Telcian, Dacian Toduța *– corectură.*

CURSURI

Casa de Cultură a Sindica-telor Arad face înscrieri pentru următoarele cursuri: ospătar, bucătar, brutar, electrician, mecanic auto, coafură. Cursurile vor începe în data de 1 octombrie 2002 și au durata de opt luni.

Înscrierile se fac zilnic între orele 10,00 și 17,00 la secretariatul C.C.S. Arad, et. 1, camera 38. Informații suplimentare la tel. 231307.

Un arădean a câștigat la tombola ASTRA

În 30 septembrie, societatea de asigurare-reasigurare ASTRA și-a desemnat câștigătorii tombolei RCA mai 2002. Dintre cei 45.000 de participanți (clienți care au încheiat la ASTRA asigurarea obligatorie de răspundere civilă auto), norocul i-a surâs și unui arădean. **Bujor Malița** a câștigat un casetofon auto Philips.

Cursul valutar*

– VALORI ÎNREGISTRATE IERI, 4 OCTOMBRIE 2002

Denumirea valutei	BNR	BCR		BRD		Banca Transilvania		Banca Românească		Bursa neagră	
		C	V	C	V	C	V	C	V	C	V
Euro	32593	32366	32989	32310	32810	31900	32700	32267	33047	32000	32200
Dolar S.U.A.	33029	32900	33200	32870	33200	32850	33200	32815	33190	32800	33000
Forint	134	127	139	129	136	125	135	-	-	130	132

RED CHILI

Vinuri Princiare de pe Dealurile Tohani

Magazinul vă stă la dispoziție cu băuturi pentru *aniversări, banchete, nunți*

Vreți să gustați o picătură din Rai? Avem **Rai de Murfatlar**

Tuică „RED CHILI" la cel mai mic preț

Magazinul RED CHILI din Arad zona Podgoria (lângă Miki) ***vă oferă cele mai rafinate băuturi la prețuri de producător***

În școlile arădene

ZIUA INTERNAȚIONALĂ A EDUCAȚIEI

Astăzi, în școlile din județul Arad, se sărbătorește Ziua Internațională a Educației.

Cu această ocazie, fiecare instituție de învățământ a pregătit programe speciale dedicate evenimentului. Astfel - printre altele - la Școala generală Vladimirescu se organizează un „Concurs: Educația un drept sau o îndatorire" la Grupul industrial „Aurel Vlaicu" - Masa rotundă „Educația pentru viață", la Colegiul Național „M. Nicoară" - Educația muzicală, la Școala generală nr. 3 Arad - Expoziție de desene „Prietenul meu ești tu și el și ea... și toată lumea" la Școala generală nr. 1 - Dezbatere „Viața fără educație" - la Grupul Școlar de Industrie Alimentară - Discuții și dezbateri pe teme de „Educația bunului cetățean", la Școala generală nr. 20 - Dezbatere „Părinții și profesorii - prietenii noștri" etc.

De asemenea, în școli sunt organizate manifestări culturale și sportive.

SEMINAR INTERNAȚIONAL

Cercul cultural Banat-JA România, cu spriinul financiar al Ministerului Federal de Interne al Germaniei și al Direcției Județene pentru Tineret și Sport din județele Arad și Caraș-Severin organizează în perioada 9.10-14.10.2002 la Garana, jud. Caraș-Severin seminarul internațional „Managementul Organizațiilor Non-Guvernamentale".

La acest seminar vor participa tineri reprezentanți ai unor ONG-uri din Germania, Belgia, Ungaria, Slovacia, Polonia, Ucraina, Republica Moldova și România. În urma aplicării în cadrul seminarului a unor metode și instrumente specifice, se dorește îmbunătățirea gradului de cunoaștere a metodelor specifice de coordonare și organizare a unei structuri asociative, fapt ce va atrage cu sine o îmbunătățire a activității și a structurii organizaționale a ONG-urilor din care provin participanții.

De asemenea, în cadrul seminarului se vor prezenta modele de organizare, coordonare și dezvoltare a unor structuri asociative de tineret.

În cadrul acestui proiect va avea loc și sărbătoarea tradițională a „Kirchweih-ului de la Garana" (hramul bisericii), principala sărbătoare a comunității germanilor din Banat. Aceasta manifestare este organizată de Cercul cultural Banat-JA de 8 ani de zile și reunește reprezentanții minorității germane din întreaga Europă.

DOUĂ CABINETE MEDICALE NOI PE VALEA MUREȘULUI

Ievi Viorica lucrează de 12 ani ca medic specialist în Vărădia de Mureș. Pe lângă localitatea Vărădia de Mureș mai are în grijă și satele **Stejar** și **Bălcescu** - în total 1400 de pacienți. Interesant e că peste 500 dintre aceștia au mai mult de 60 de ani. La polul opus, sugarii sunt abia 10.

Asta înseamnă o muncă suplimentară pentru medicul de familie, o bună parte din oamenii de vârsta a III-a fiind imobilizați la pat. Cele mai frecvente cazuri întâlnite la pacienții medicului de familie din Vărădia de Mureș sunt cele de hipertensiune arterială, cardiopatie ischiemică și accidentele vasculare. **„Acestea sunt generate de alimentația bogată în lipide și colesterol: slănină, carne de porc grasă, pâine, paste făinoase. Nu este de neglijat, în aceste cazuri, nici consumul mare de alcool, vinul și țuica fiind cele care favorizează apariția acestor afecțiuni"**, spunea medicul Ievi Viorica.

Din fericire, în acest an nu au fost la Vărădia de Mureș epidemii sau alte boli grave. Cu toate acestea, din cauza faptului că populația este îmbătrânită, anul acesta s-au înregistrat 21 de decese. Natalitatea a fost de cinci ori mai mică.

Recent, medicul Ievi Viorica a reușit să finalizeze modernizarea cabinetului cu gresie, faianță, amenajări interioare și mobilier. Investiția trece astfel de 30 de milioane lei.

La Julița s-a redeschis dispensarul, unde medic este **Nicoară Dorina**.

Primarul Vărădiei de Mureș - Miclea Mircea - ne-a declarat că, clădirea dispensarului din Julița arăta jalnic, fiind în paragină și nelocuită. Lucrările au început cu tencuieli, zugrăveli, repararea acoperișului și s-au terminat cu introducerea apei curente, gresie și faianță. Dispensarul deservește satele **Julița**, **Bălcescu** și **Baia**. Pentru primarul Vărădiei de Mureș care este și cel mai tânăr din județ (28 de ani) este o bilă albă faptul că a reușit să revitalizeze sistemul sanitar în cele cinci sate ce aparțin de Vărădia de Mureș.

OLIMPIU BULZAN

Alcool, la volan

În ultimele 24 de ore, Poliția a reținut trei certificate de înmatriculare, pentru preschimbare și 15 permise de conducere, din care patru pentru conducere sub influența alcoolului, respectiv lui **Sorin Țăran**, de 53 de ani, **Aurel Filip**, de 44 de ani, **Ioan Urs**, de 51 de ani, toți din Arad și lui **Ladislau Kovacs**, de 40 de ani, din Vinga.

În total, pe raza județului au fost constatate 13 infracțiuni și au fost aplicate 148 de amenzi contravenționale, în valoare de 64.100.000 de lei.

MINIȘTRII PETRE LIFICIU ȘI IOAN MIRCEA PAȘCU VIN LA ARAD

Deși umbla vorba, de multă vreme, că **Petre Lificiu, ministrul Apelor și Mediului,** va veni la Arad, în fine, acesta și-a confirmat vizita în municipiul și județul nostru. **„Domnul ninistru va sosi la Arad în data de 15 octombrie** - a informat prefectul Aradului, **Dan Ungureanu,** în cadrul cionferinței de presă de la Prefectură **- urmând să vă ținem la curent, în continuare, cu programul pe care dumnelui îl va avea."**

În același context, prefectul a informat media arădeană că în data de 18 octombrie Aradul va fi vizitat de un alt ministru. Este vorba de **Ioan Mircea Pașcu, ministrul Apărării Naționale. „Domnul ministu Pașcu se va afla în fruntea unei delegații militare, prezența sa în județul nostru datorându-se semnării unei înțelegeri între partea română și cea maghiară a batalionului mixt."** - a încheiat prefectul Ungureanu.

EUGENIA BĂRDAȘ

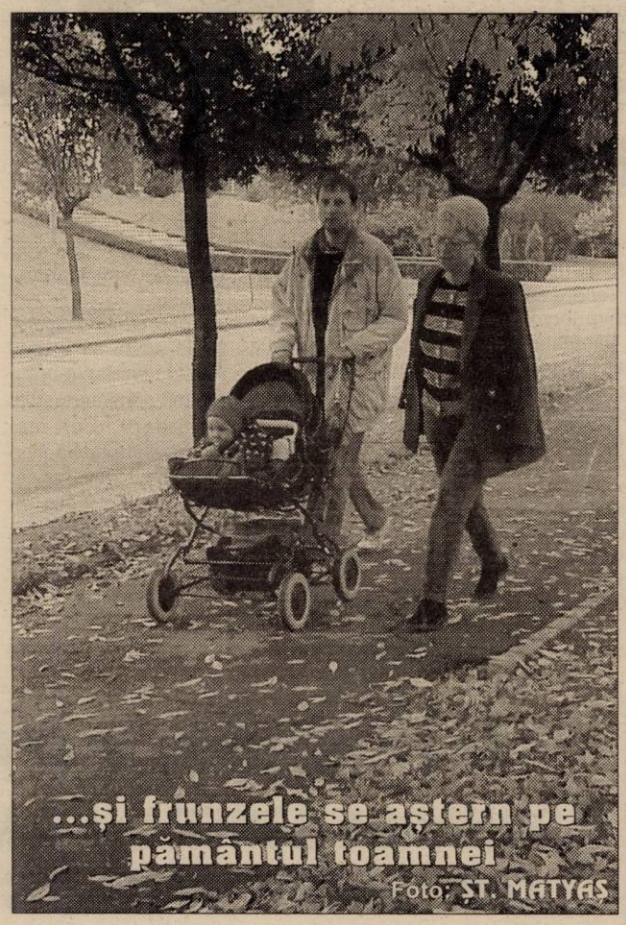

SCANDALAGIU, ÎN CASA ALTUIA

Alexandru Virgil Herman, de 35 de ani, din Buteni, în data de 27 septembrie a.c., în jurul orelor 18,00, a pătruns, fără drept, în locuința localnicului **Constantin Perva,** unde a provocat un scandal de proporții. Pentru fapta sa, Alexandru Herman este cercetat în stare de libertate.

REA CREDINȚĂ

Dănuț Bendea, de 40 de ani, din Seleuș, cu rea credință nu a achitat suma de 1.050.000 de lei, sumă ce reprezintă pensia de întreținere pentru copilul său minor. Pentru fapta sa, **Dănuț Bendea** este cercetat în stare de libertate.

VĂTĂMARE CORPORALĂ

A fost depistat, reținut și introdus în arestul Poliției **Iosif Jurj,** de 37 de ani, din Pravița, județul Caraș-Severin, care are de executat un an de închisoare, pentru infracțiuni la regimul circulației pe drumurile publice și vătămare corporală.

HOȚ DE MOBILĂ

Romică Ulea, de 39 de ani, din Todirești, județul Vaslui, în data de 25 septembrie a.c. a sustras două corpuri de mobilier, în valoare de cinci milioane de lei, de la **Mica Ioja,** din Ineu. Pentru fapta sa, **Romică Ulea** este cercetat în stare de libertate.

FĂRĂ PERMIS

Gheorghe Jude, de 27 de ani, din Șiria, în data de 2 octombrie a.c. a condus, pe DN 79, pe raza localității Șimand, autoturismul cu numărul AR-03-FZW, fără a poseda permis de conducere. Pentru fapta sa, **Gheorghe Jude** este cercetat în stare de libertate.

Accident, pe trecerea de pietoni

În data de 3 octombrie a.c., **Ioan Marin Rat**, de 30 de ani, din Pecica, în timp ce conducea autoturismul cu numărul AR-01-XSS, pe Calea Aurel Vlaicu, din muncipiul Arad, la trecerea pentru pietoni de la intersecția cu strada Dâmbovița nu a acordat prioritate de trecere **Brândușei David,** de 36 de ani, angajată regulamentar în traversarea străzii, accidentând-o ușor.

Pentru a ajunge în Spania

UN HUNEDOREAN A COMIS TREI INFRACȚIUNI

Un hunedorean de 27 de ani s-a prezentat sigur pe el la Punctul de Trecere a Frontierei Turnu, întinzând cu nonșalanță pașaportul cerut la control. Nici nu a stat prea mult cu actul în mână polițistul de frontieră, că și-a dat seama de șmecherie. Pașaportul era falsificat prin înlocuirea fotografiei. Întrebat despre identitatea sa reală, hunedoreanul cu domiciliul în Deva le-a „servit" polițiștilor de frontieră datele fratelui său.

Într-un târziu, oamenii legii au stabilit identitatea adevărată a „turistului". El se numește Șt. Andrei. A recurs la „varianta" pașaportului fals, pentru că în urmă cu trei luni a fost returnat de către autoritățile spaniole și i s-a interzis să mai calce pe acolo cel puțin o bună bucată de vreme.

Așa că a împrumutat de curând un pașaport de la un prieten și l-a dat unui falsificator care, pentru o sută de Euro, a înlocuit fotografia.

„Împotriva lui Șt. Andrei a început urmărirea penală pentru săvârșirea infracțiunilor de fals privind identitatea, complicitate de fals material în înscrisuri oficiale și tentativă de trecere ilegală a frontierei de stat", ne-a mai informat **dl. subinspector Robert Iudt**, purtătorul de cuvânt al Inspectoratului județean al Poliției de Frontieră Arad.

Ñ. OPREAN

Accident în lanț, la Vinga

În data de 3 octombrie a.c., în jurul orelor 14,00, pe DN 69, pe raza localității Vinga, **Daniel Ovidiu Mioc**, de 36 de ani, din Deta, județul Timiș, în timp ce conducea camionul Roman, cu numărul TM-65-ATB, cu remorca cu numărul TM-80-EKI, din cauza neatenției în conducere a acroșat autoturismele VW Polo, cu numărul AR-03-YZP și Dacia, cu numărul TM-05-NIB, oprite în afara părții carosabile. În urma impactului, autoturismul Dacia a fost proiectat, surprinzându-l și accidentându-l grav pe **Gheorghe Botiș,** de 65 de ani, din Vinga, care circula regulamentar, în calitate de pieton, în afara părții carosabile. Tot în timpul aceleiași coliziuni a mai fost accidentată ușor și **Eleonora Alexandrina Saiu,** de 51 de ani, din Arad, pasageră în autoturismul VW Polo.

E. B.

Întâlnire de suflet la Aluniș

NEMȚII S-AU ÎNTORS ACASĂ

Ieri, în satul Aluniș, din comuna Fântânele, a avut loc un eveniment inedit. Peste 100 de etnici germani plecați cu mulți ani în urmă din Aluniș s-au întors în satul natal pentru o vizită de patru zile.

Inițiativa aparține lui Johann Hoch, care vine în țară de cel puțin două ori pe an, cu ajutoare pentru comunitatea locală. **„Știu că mulți dintre cei care au plecat după și chiar înainte de 1980 nu s-au mai întors niciodată în România. În luna ianuarie am început să-i caut, pentru că sunt răspândiți în toată Germania, să le propun această excursie și spre surprinderea mea au acceptat foarte mulți"**, ne-a informat organizatorul, imediat după coborârea din autocar.

Etnicii germani au fost așteptați cu fast de foștii consăteni în fața Bisericii romano catolice din localitate, unde s-au schimbat primele cuvinte. Și de o parte și de cealaltă revederea a fost dureroasă, astfel că am asistat la un moment emoționant, decupat parcă din cunoscuta emisiune „Surprize, surprize". După ce s-au recunoscut, s-au pupat, s-au îmbrățișat și au plâns de bucuria revederii, foștii locuitori ai Alunișului au intrat în biserică unde preoții ortodocși și catolici, și oficialitățile locale au rostit câteva cuvinte de bun venit.

După acest moment, copiii instruiți de profesorul Laza au prezentat un scurt spectacol artistic care a impresionat asistența.

Împreună cu numeroasa delegație din Germania a sosit și o doamnă din Canada, plecată din Aluniș în 1944, adică de peste 58 de ani. Anne Miller a plecat împreună cu părinții când avea doar 14 ani și nu a revenit niciodată în România. Chiar dacă nu-și mai amintește prea multe despre Aluniș, ea a ținut să vină tocmai din Canada pentru a revedea satul în care s-a născut. Cu lacrimi în ochi, doamna Miller, în vârstă acum de 72 de ani, ne-a spus: **„Mă bucur foarte mult că mă aflu aici și sunt impresionată de primirea de care am avut parte, deși eu nu mai cunosc pe nimeni din sat. După plecarea noastră, părinții mei au mai venit de trei ori în România, dar nu m-au dus și pe mine. Nu știu cât mai am de trăit și de aceea am ținut să vin acum."**

În zilele care urmează, etnicii germani vor vizita casele în care au locuit, sălile de clasă în care au învățat și cimitirul în care odihnesc părinți, frați, prieteni, după care luni se vor întoarce în Germania.

SORINA AMBRUȘ
Foto: ȘTEFAN MATYAȘ

Medicamente gratuite pentru pensionari

Casele de asigurări de sănătate vor acoperi integral costul unor medicamente de producție autohtonă pentru pensionarii cu venituri de pînă la 1,4 milioane de lei pe lună, printr-o decizie comună a Ministerului Sănătății și Casei Naționale de Asigurări de Sănătate, în baza Programului social al Guvernului pentru 2002-2003, a declarat, ieri, pentru MEDIAFAX, Iulian Popescu, directorul general al CNAS.

Medicamentele respective se eliberează gratuit pe bază de prescripție medicală în tratamentul ambulatoriu. Prescrierea o poate face atît medicul de familie, cît și medicul de specialitate din ambulatoriu, în ambele cazuri doctorii trebuind să aibă contract cu casele de asigurări de sănătate. Asiguratul va prezenta talonul de pensie și actul de identitate.

Potrivit directorului general, pensionarii din această categorie au dreptul la o singură prescripție medicală pe lună, cuprinzînd cel mult trei medicamente. Eliberarea medicamentelor prescrise în cadrul programului social se poate face de către orice farmacie care are contract cu casele de asigurări de sănătate.

Perșoanele care beneficiază de medicamente în cadrul Programului social (decontate de casele de asigurări de sănătate din Fondul asigurărilor sociale de sănătate) mențin celelalte drepturi ce decurg din calitatea de asigurat, privind asistența cu medicamente tratamentul ambulatoriu.

Lista medicamentelor din Programul social cuprinde 27 de Denumiri Comune Internaționale (DCI-uri), cărora le corespund circa 50 de denumiri comerciale, pentru afecțiuni ale aparatului respirator, sistemului cardiovascular, sistemului musculoscheletic, tractului digestiv și ale metabolismului.

Medicamentele cuprinse pe listă vor putea fi eliberate gratuit pensionarilor cu venituri mici după ce documentul va intra în vigoare, odată cu apariția lui în Monitorul Oficial al României.

Vaccinare antihepatitică

În perioada 7-18 octombrie 2002, Direcția de Sănătate Publică (DSP) Arad va efectua campania de vaccinare antihepatitică B, doza a II-a, a personalului medico-sanitar și auxiliar care a fost vaccinat cu doza I în luna septembrie.

Hepatita bântuie Aradul

În urma numeroaselor cazuri de hepatită virală acută, înregistrate în ultimele luni sub formă de focare familiale apărute în câteva localități rurale, Direcția de Sănătate Publică a Județului Arad a luat măsuri pentru împiedicarea îmbolnăvirii altor persoane. Cum anul școlar abia a început au fost vizați în special școlarii și preșcolarii, distribuindu-se - în luna septembrie, medicilor de familie - vaccinuri antihepatitei A. Au fost imunizate 161 persoane din Socodor, 50 din Covăsânț, 165 din Șepreuș, 80 din Zerind, 140 din Adea-Iermata Neagră, împreună cu 30 de cadre didactice. În total au fost efectuate 616 doze, vaccinul costând în jur de 325 milioane lei.

Conform cadrelor medicale, hepatita virală acută cu virusul hepatitei A este una dintre bolile care se transmit prin intermediul mâinilor murdare, cei mai „receptivi" la această boală fiind copiii. Ce s-a putut observa, în urma unor statistici efectuate, a fost faptul că numărul cazurilor de hepatită, cel puțin în Arad, este în scădere, asta și datorită măsurilor de prevenire întreprinse.

R. M.

DEȚINUȚI TRIMIȘI ÎN ... LIBERTATE

În conformitate cu Legea nr. 543 din 10 octombrie 2002 ieri, la Penitenciarul de maximă siguranță din Arad, și-a început activitatea Comisia însărcinată cu verificarea dosarelor deținuților pasibili de grațiere conform Legii de grațiere amintită. Comisia formată din Bulai Adam, judecător la Tribunalul Arad, Sabin Mariș, prim-procuror adjunct al Parchetului de pe lângă Tribunalul Arad, col. George Vasilescu, comandantul Penitenciarului și un consilier de reinserție socială a decis, în conformitate cu Legea, eliberarea a 48 deținuți, dintre care 17 executau sentințe contravenționale cu închisoarea iar 31 sentințe penale. Comisia își continuă activitatea și în zilele următoare.

I. T.

Munca fără acte...

Recent, inspectorii Inspectoratului Teritorial de Muncă (ITM) Arad au verificat respectarea legalității în domeniul relațiilor de muncă. Astfel, au fost depistate încă două societăți comerciale, care utilizau la muncă persoane fără să le întocmească forme legale de angajare. Pentru această neregulă firmele PANIMIXT SRL și L & C TERMO SRL au fost sancționate cu câte o amendă de 50 de milioane de lei.

C. T.

Arădenii sunt așteptați la Expoziția Chinologică Internațională

Evenimentul chinologic care va avea loc în 5-6 octombrie la Arad (sâmbătă-duminică) se anunță a fi un mare succes. La acest eveniment de mare anvergură, unde vor fi prezenți 2400 de câini din peste 200 de rase, reprezentanți a 26 de țări, arădenii sunt invitați și așteptați să participe într-un număr cât mai mare. Președintele Asociației Chinologice Române Arad, dl. Gheorghe Schill, afirma că „acest eveniment merită văzut și trăit de publicul arădean cu atât mai mult cu cât este pentru prima dată când la noi se organizează așa ceva. Cei care vor veni la ștrandul Neptun vor avea parte de un spectacol chinologic pe cinste, nelipsind și concertele de muzică folk, populară și ușoară. Așteptăm un număr cât mai mare de spectatori care, fără a fi modești, vor fi martorii unui spectacol extraordinar".

Intrarea la această expoziție va costa doar 25.000 lei, fiind binevenîți arădenii de toate vârstele, de la cel mai mic la cel mai mare.

R. M.

Se convoacă

ADUNAREA GENERALĂ A MEMBRILOR COOPERATORI AI „AGRICULTORUL" COOPERATIVA DE CREDIT VINGA

în data de 21.10.2002 la sediul cooperativei în comuna Vinga nr. 117, ora 10 cu următoarea

ORDINE DE ZI:

1. Modificarea art. 29 din actul constitutiv care va avea următorul cuprins:

Art. 29. Adunarea generală va putea delega Consiliul de Administrație în condițiile prevăzute de actul constitutiv exercițiului atribuțiilor sale menționate la art. 28, alin. 1 lit h, i, o și p, cu condiția ratificării hotărârilor luate în prima Adunare generală.

2. Se modifică anexa 2 la actul constitutiv

3. Se modifică prevederile art. 22 alin. 2 care va avea următorul cuprins:

- La data autentificării prezentului act constitutiv, capitalul social este de 316.600.000 lei, constituit din 3.166 părți sociale subscrise și vărsate de un număr de 791 membri cooperatori.

4. Diverse.

În situația în care Adunarea generală nu va putea avea loc la data și ora de mai sus, aceasta se va ține în ziua de 24.10.2002 orele 10, la sediul Cooperativei din Vinga nr. 117.

Președinte

(1585127)

Cupa UEFA

ADI MUTU SALVEAZĂ PARMA

Joi seara, în manșa a doua a primului tur al Cupei UEFA s-au înregistrat rezultatele:

● **PAOK Salonic** - Leixoes (Por) 4-1 (în tur 1-2) ● F. C. Lorient-**Denizlispor** 3-1 (0-2) ● Siorki Beijeg (Bos) - **Sparta Praga** 0-1 (0-3) ● **Werder Bremen**-Metalurg Donetk 8-0 (2-2) ● Polonia Varșovia-**F. C. Porto** 2-0 (0-6) ● Kocaelispor-**Ferencvaros** 0-1 (0-4) ● St. Petersburg-**Grasshoppers** 2-1 (1-3) ● Metalurg Zaporodje (Ucr) -**Leeds United** 1-1 (0-1) ● Dinamo Tbilisi-**Slovan Liberec** 0-1 (2-3) ● **Schalke 04**-FK Gomel (Bls) 4-0 (4-1) ● F. K. Sortid (Yug) - **Ipswich** 0-1 (1-1) ● **Hapoel Tel Aviv**-FK Karnten (Aut) 0-1 (4-0) ● Zalaegerszegi (Ung)-**Dinamo Zagreb** 1-3 (0-6) ● Varadzin (Cro)-**Midtjylland** (Dan) 1-1 (0-1) ● ȚSKA Sofia-**Blackburn** 3-3 (1-1) ● Ujpest (Ung) - **Paris S. G.** 0-1 (0-3) ● **Wisla Cracovia** (Pol) - NK Primorje (Slo) 6-1 (2-0) ● Xanthi (Gre)-**Lazio** 0-0 (0-4) ● **Fenerbahce**-AIK Stockholm 3-1 (3-3) ● Slavia Praga-Mouscron (Bel) 5-1 (2-2) ● F. K. Ventspils (Let)-**VFB Stuttgart** 1-4 (1-4) ● **Partizan Belgrad**-Sporting Lisabona 3-3 d. p. (3-1) ● Stabaek (Nor)-**Anderlecht** 1-2 (1-0) ● FK Suduva (Lit.)-**Celtic Glasgov** 0-2 (1-8) ● Brondby-**Levski Sofia** 1-1 (1-4) ● Chievo-**Steaua Roșie Belgrad** 0-2 (0-0) ● Grazer AK (Aut) - **Apoel Nicosia** 1-1 (0-2) ● **Deportivo Alaves**-Ankaragucu 3-0 (2-1) ● **Djurgarden (Sue)**-F. C. Copenhaga 3-1 (0-0) ● Odense (Dan)-**Celta Vigo** 1-0 (0-2) ● Glasgow Rangers-**Viktoria Zizkov** (Ceh) 3-1 d. p. (0-2) ● Livingston (Sco)-**Sturm Graz** 4-3 (2-5) ● SKM Puchov (Slo)-**Bordeaux** 1-4 (0-6) ● **Fulham**-Hajduk Split 2-2 (1-0) ● **A. C. Parma**-ȚSKA Moscova 3-2 (1-1). Adrian Mutu a marcat în minutele 66 și 90, ultimul gol aducând calificarea formației italiene. ● **Viking Stavanger** (Nor)-Chelsea 4-2 (1-2) ● **Panathinaikos Atena**-Litex Loveci (Bul) 2-1 (1-0) ● F. C. Utrecht-**Legia Varșovia** 1-3 (1-4) ● **Betis Sevilla**-Zimbru Chișinău 2-1 (2-0) ● **Malaga**-Zeljesznicar Sarajevo (Bos) 1-0 (0-0) ● **Boavista Porto**-Maccabi Tel Aviv 4-1 (0-1).

Formațiile subliniate s-au calificat în turul al doilea al Cupei UEFA.

Pentru a sărbători 6 octombrie

PREȘEDINTELE PARLAMENTULUI UNGAR VINE LA ARAD

Președintele Parlamentului Ungar, Szili Katalin și liderul UDMR, Marko Bela, vor fi prezenți, duminică, la Arad pentru a participa la manifestările dedicate zilei de 6 octombrie. Conform celor declarate de președintele UDMR Arad, Kiraly Andras, manifestările vor debuta cu un moment comemorativ la elementele componente ale „Statuii Libertății" și o slujbă religioasă la Biserica romano-catolică din centrul Aradului. Festivitățile se vor încheia cu depuneri de coroane de flori la obeliscul celor 13 generali.

Din partea oficialităților române, de la București, a fost invitat să participe Adrian Năstase, dar care până acum nu și-a anunțat prezența. De asemenea, UDMR Arad a trimis invitații prefectului, primarului, președintelui CJA și formațiunilor politice arădene.

DANIEL ALBU

Pentru a-și respecta promisiunile

TRAIAN BĂSESCU A DONAT 100 DE MILIOANE PENTRU DOUĂ BISERICI DIN JUDEȚ

Așa după cum am mai anunțat, Traian Băsescu, liderul Partidului Democrat, a venit la Arad pentru că este naș la nunta lui Gheorghe Falcă și a Elei Seculici. Cu toate acestea, a avut la dispoziție și puțin timp pentru a se întâlni cu conducerea locală a PD, lucru pe care l-a făcut ieri, până la ora 12,30. Imediat după încheierea discuțiilor, împreună cu soția domniei-sale, Maria Băsescu, Gheorghe Seculici și Nicu Iotcu, liderul democrat a demarat în trombă spre Almaș și Sebiș. Motivul: data trecută când a fost în vizită în județul Arad, le-a promis preoților parohi de la bisericile ortodoxe din Almaș și Sebiș că va încerca să le ofere un mic ajutor pentru renovare (în cazul bisericii din Almaș) și construcție (biserica din Sebiș).

● „Nu pentru voturi am dat banii"

A fost evident că Traian Băsescu nu a dorit să-și facă popularitate, pentru că a insistat să nu se facă nici un fel de „tapaj", să nu se organizeze nimic cu iz electoral. Parohul bisericii din Almaș, Dașcău Ioan, care i-a întâmpinat pe soții Băsescu, s-a scuzat că nu a fost pregătit, pentru că nu știa că vine Băsescu, fiind anunțat, telefonic, abia cu o oră înainte. Distinșilor oaspeți le-a fost prezentat istoricul bisericii și, în general, al zonei Almaș. Traian Băsescu a donat suma de 70 de milioane de lei, specificând că nu face donația pentru a câștiga voturi, ci pentru că realmente îi place foarte mult Almasul și îi apreciază pe locuitorii săi pentru modul de a fi, ilustrat prin multele sacrificii făcute pentru ca Almașul să fie o zonă reprezentativă. Tocmai de aceea, l-a rugat pe preotul paroh să nu treacă numele său și al doamnei Băsescu printre ctitorii bisericii.

● La biserica din Sebiș, aflată în construcție, nu era prezentă decât d-na preoteasă Popa, parohul, Popa Mihai fiind plecat la coasă. „Vă rugăm să ne scuzați, nu am știut că veniți", s-a scuzat preoteasa. Băsescu a spus că nu-i nimic și i-a înmânat doamnei preotese 30 de milioane de lei. „Am promis că, dacă voi putea, voi ajuta și eu cu ceva la construcția bisericii", a spus Băsescu.

● După aceea, cele două mașini în care erau îmbarcați PD-iștii s-au deplasat în localitatea Secaș, pentru ca nașii să vadă casa părintească a miresei. Musafirii, deși nu au zăbovit mai mult de o jumătate de oră, au fost primiți cu maximă ospitalitate de către „roiul" de gospodine care tocmai se îndeletniceau cu „asortarea" câtorva zeci de sortimente de prăjituri, pregătite, evident, pentru nuntă.

SIMION TODOCA
Foto: ONORIU FELEA

PSM le cere președinților din teritoriu să fie vigilenți

Într-o notă transmisă birourilor județene, Biroul Executiv Central le cere liderilor din teritoriu **„să urmărească cu atenție acțiunile întreprinse de alte formațiuni politice, de diferiți parlamentari sau activiști ai acestora, în sensul constituirii unei noi formațiuni politice de sorginte socialistă, prin atragerea unor cadre ale partidului nostru"** și să transmită cu promptitudine la centru toate aceste „mișcări".

● „Manevre diversioniste"

Nota a fost trimisă în teritoriu în urma apariției acelui „Apel" al PSR către forțele politice de stânga și centru-stânga, în urma acaparării conducerii acestui partid de către foștii parlamentari PRM-iști, Sever Meșca și Ilie Neacșu.

La ședința Biroului Executiv Central al PSM a fost discutată o „poziție principială" față de „Apelul" PSR, redactată în opt puncte. La punctul 5, se arată că PSR nu are structuri în teritoriu și nici membri. **„A te prevala doar de denumirea partidului - PSR și de faptul că un anumit număr de parlamentari vor veni în rândurile acestui partid, pentru a cere unui partid cum este PSM să se dizolve în masă în PSR, este cel puțin o idee nepotrivită. Dialogul și acțiunea se cer a fi făcute cu realism și cu voința de a ajunge la o finalitate mult dorită."**

● **„Să nu ne lăsăm induși în eroare de diferite manevre diversioniste care ar putea pune în pericol întreaga mișcare socialistă"**, sunt îndemnați atât PSM-iștii, cât și membrii altor partide care se declară de stânga. ● Este reafirmată prioritatea PSM-ului: reînscrierea la Tribunal, cu cel puțin 70.000 de membri. Partidele care știu că nu vor putea îndeplini rigorile noii legi a partidelor politice, vor putea să fuzioneze cu PSM.

S. TODOCA

Cu o zi înainte de nuntă,

GHEORGHE FALCĂ A SUFERIT O NOUĂ INTERVENȚIE CHIRURGICALĂ

În urmă cu aproximativ o săptămână, Gheorghe Falcă, vicepreședintele Consiliului Județean Arad, a fost operat de apendicită, o operație care în mod obișnuit nu pune probleme. Cu toate acestea, dl. vicepreședinte, care astăzi trebuie să se căsătorească cu Ella Seculici, pare urmărit de ghinioane. Din cauza unor complicații, în cursul zilei de ieri Ghiță Falcă a fost supus unei noi intervenții chirurgicale. Astfel că, deși nașul Traian Băsescu împreună cu soția se află la Arad iar pregătirile de nuntă sunt pe ultima sută de metri, mirele s-a aflat ieri pe patul de spital.

SORINA AMBRUȘ

Politica la țară

NE MINT CĂ FAC CORELAREA PENSIILOR!...

– Ce nemulțumiri mai aveți față de societatea în care trăiți?

– Nemulțumirile se înmulțesc în fiecare zi. Se promite că se îndreaptă lucrurile. Iliescu - nimic, primul-ministru - nimic. Năstase recunoaște că avem mulți oameni săraci în țară. Ce a făcut să îndrepte situația? A dat lapte la copii ca să-și vândă laptele de la ferma lui de vaci.

– Nici chiar așa!

– Are el fermă, în județul lui, lângă București.

– Și dvs. chiar credeți că A. Năstase face afaceri cu lapte?!

– Să ne ierte Dumnezeu, dar meritele ar fi nule. Toți merită împușcați și spânzurați. Eu m-aș oferi voluntar, fără nici o mustrare de conștiință.

– Bateți câmpii!...

– Am 19 ani de școală, dar nu i-am făcut când erau licee și facultăți prin toate satele.

– S-a inițiat un program antisărăcie.

– S-a făcut ca să se laude.

– Dar vedeți că s-a început cu cornul și laptele. Și mai urmează și altele.

– De ce nu le dă și la cei de la grădiniță? Ăia au mai mare nevoie. Sau nu sunt copii săraci și în clasele V-VIII. Ăia ce fac? Înghit în sec. Domnule, au uitat mintea acasă. Când pleacă de acasă ar trebui să-și ia și mintea cu ei. Cap au ei, ca să nu-i plouă în gât. Capul la unii e în loc de umbrelă.

– Putem discuta serios? Ce om politic ar merita încrederea dvs.?

– Eu l-aș vota acum pe președintele liberalilor, Theodor Stolojan. Eu l-aș pune președinte de țară.

– Premierul are mai multe atribuții pentru dezvoltarea țării.

– El a fost prim-ministru și a fost bun. Cinstiți au fost și Ciorbea, și Mugur Isărescu.

– Cinstiți, dar fără efect.

– Nu se prea poate la noi. Când mergi la drum cu haimanalele trebuie să te adaptezi mediului. Eu în Stolojan am încredere. Și în Isărescu aș avea. Ăștia nu fac prostii, ăștia își iau mintea cu ei.

– Și cu ce partid ați vota?

– În mod cert cu liberalii pentru că acolo-i Stolojan.

– V-ați înscris în partid?

– Am fost președinte la pensionari, dar când am văzut că s-au unit cu Iliescu am dat divorț. Ce au făcut pentru pensionari? Ne mint de câțiva ani că fac corelarea pensiilor. Ce fac eu cu un milion două sute de mii? O femeie de serviciu care iese acum în pensie are un milion și jumătate. Unde-i aritmetica și unde-i dreptatea?

Ion Breazu, pensionar, 77 ani, Sebiș

– Ce credeți despre viitor?

– Redresarea economiei statului nu vine decât prin suspendarea a 70% dintre parlamentari și salariul lor să nu depășească cinci salarii medii pe economie. Ăștia mănâncă tot venitul țării noastre.

– Exagerați în mod evident, sau nu știți cine fură în țară.

– Ăștia și pornind de la prefect până la prim-ministru.

I. IERCAN

Țărăniștii strâng semnături pentru Legea declarării averilor

Conferința de presă de ieri a PNTCD Arad a fost susținută de către președintele organizației județene Claudiu Cristea, Cosmin Galu, purtător de cuvânt și Ionel Costin, secretar. Țărăniștii arădeni au precizat că la momentul 11 august, când membrii Biroului Național Central al PNTCD și-au declarat averile, partidele parlamentare au considerat că este un lucru neinteresant. Acum, partidele parlamentare deturnează substanța inițiativei, în funcție de propriul interes.

Claudiu Cristea a declarat că sloganul „PSD-luptă împotriva corupției", înseamnă de fapt „PSD împotriva PSD". O luptă împotriva corupției ar însemna decimarea actualului partid de guvernământ.

● Organizația PNTCD Arad va începe de săptămâna viitoare strângerea de semnături necesare promovării Legii Ciorbea-Legea declarării averilor. Astfel, țărăniștii arădeni vor înființa puncte fixe și echipe mobile atât în municipiu cât și în județ.

DANIEL ALBU

SARMALELE ÎN POLITICA PSD

☛ (Urmare din pagina 1)

PSD înțelege că baza sa electorală se află în rândul mulțimilor defavorizate, a celor care stau cu mâna întinsă și își adaptează strategia și tactica politică în funcție de aceste realități. Vreau românii partid părinte? PSD este tătucul grijuliu, dispus să le poarte de grijă. De aici numeroasele gesturi filantropice, gen mese publice, banchete cu participare gratuită, zaiafeturi pe întreg cuprinsul țării. Acolo unde domnește puterea pesedistă, românul nevoiaș trebuie să simtă acest lucru.

Învățați să primească fără să muncească, românii se mulțumesc adeseori să ceară de la stat și casă și masă și leafă pe daiboj. Un țigan de prin Moldova are o cămăruță mică de la stat și vrea una cu două camere, dar pentru că Primăria nu înțelege să-i satisfacă cererea s-a urcat pe un bloc amenințând că se sinucide. În această țară, cei mai mulți se comportă asemenea țiganului: stau la miloaga statului, șantajând cu punerea gâtului în laț. Știu ei că acolo sus cineva îi iubește. PSD nu îl lasă de izbelițe pe românul nevoiaș. Până mai sunt bani la teșcherea, PSD mai organizează o pomană tovărășească, mai pune de o petrecere populară. Cunoscutul parlamentar Viorel Hrebenciuc vrea o zi NATO, un fel de sărbătoare generală. O zi nelucrătoare comparabilă cu 1 Decembrie, dacă luna viitoare vom fi admiși în NATO. PSD vrea să stoarcă din orice eveniment un câștig la propria imagine. De parcă n-am avea și așa destule zile nelucrătoare, pesediștii intenționează să ne mai gratuleze cu încă una. Multe înțelege PSD din realitatea lumii înconjurătoare numai una nu vrea să bage la cap, că americanilor nu le prea plac petrecăreții de profesie și nici jenantele zaiafeturi tipic balcanice. După ce că suntem cea mai din urmă țară est - europeană la capitolul performanțe economice, după ce că sărăcia generalizată nu se lasă nici de a naibii dată jos din podul casei, mai marilor PSD le arde de noi petreceri populare. Important e să rămână în topul preferințelor electorale: ceea ce interesează mai puțin, sau deloc, este prețul plătit de contribuabilul român.

FIICA PARLAMENTARULUI GERMAN SUSSANE KASTNER - ÎN VIZITĂ LA PREFECTURĂ

Ieri, în sala rondă a Prefecturii, prefectul Dan Ungureanu şi subprefectul Florin Remeţan au primit o delegaţie germană alcătuită din opt persoane, conduse de şefa de cabinet a parlamantarului german Sussane Kastner.

La sugestia d-nei **Pompilia Szelner,** preşedinta Cercului Cultural româno-german Banat-Ja, care a însoţit delegaţia, subprefectul Aradului a informat asistenţa despre rolul pe care Consiliul Judeţean şi Prefectura le au în teritoriu.

După ce gazdele şi-au manifestat aprecierea pentru ceea ce germanii fac pentru Arad, prin colaborarea bună întreţinută de parlamentarul german **Sussane Kastner**, oaspeţii s-au prezentat pe rând, exprimându-şi, la rândul lor, satisfacţia de a putea fi de ajutor. Aceştia se află la Arad pentru realizarea unui program mai amplu de colaborare cu casele de tip familial din Lipova, din care fiecare şi-au ales câte un copil sau doi, pe i-au născit. Iar lucrurile nu au rămas doar în faza aceasta, urmând ca pe viitor naşii germani să vină ori de câte ori vor putea în România, cu jucării, haine sau orice alte lucruri care le-ar fi de un real folos finilor lor din casele de tip familial.

Din delegaţia care a vizitat ieri Prefectura a făcut parte inclusiv fiica parlamentarului german **Sussane Kastner**, d-na **Manuela Homm,** responsabilă de coerenţa parteneriatului dintre Germania şi Casele de tip familial din Lipova. Manuela Homm are o experienţă deja veche în privinţa colaborării pe linie de protecţie a copiilor cu România, după revoluţie petrecându-şi mai bine de un an în cadrul Leagănului de Copii Arad, unde a participat, efectiv, la creşterea şi îngrijirea copiilor instituţionalizaţi.

În altă ordine de idei, din cele 32 de persoane germane care au venit, în total, la Lipova, unele au mai fost înainte în România, iar altele nu. Cei care au mai fost însă, au declarat ieri că s-au schimbat foarte multe lucruri, în bine, în casele de copii şi că sunt siguri că se vor schimba şi mai multe în viitor.

EUGENIA BĂRDAŞ
Foto: **VIOREL MUSCA**

DRUMUL DIN SATUL SUSAG A FOST REABILITAT

Ieri, în satul Susag, comuna Craiva, a avut loc recepţia unei lucrări de mare amploare, efectuată cu bani din fondul românesc de dezvoltare socială. Este vorba de **pietruirea unui drum de peste doi kilometri din satul Susag,** care nu a fost reabilitat niciodată şi pe unele porţiuni era aproape impracticabil. Lucrarea, de o importanţă uriaşă pentru localnici - cuprinzând inclusiv lucrări de artă, respectiv poduri şi podeţe, precum şi acostamente - a fost efectuată, exemplar, **de S.C. „Severina" S.R.L. Ineu.**

La recepţia drumului proaspăt pus la punct a participat ieri prefectul judeţului, **Dan Ungureanu,** la invitaţia primarului comunei, **Petru Trânc.** Lucrarea recepţionată ieri are o importanţă majoră pentru locuitorii satului Susag, având în vedere că înainte abia puteau străbate localitatea, din pricina drumului prost.

Pietruirea drumului de la Susag este a doua lucrare de pe teritoriul judeţului Arad, după una similară, efectuată la Archiş, realizată din fondul românesc de dezvoltare socială.

EUGENIA BĂRDAŞ

„Poliţiei, mulţumesc!"

Viorica - Alexandrina Buniov, din Arad, cu câteva zile în urmă a fost acroşată de un autoturism marca Dacia, fiind proiectată, de pe bicicleta cu care circula, direct în mijlocul şoselei. Deşi femeia a căzut foarte rău, la ora actuală neputând să stea cum se cuvine pe un scaun din cauza durerilor pe care le are, autoarea accidentului - căci s-a dovedit a fi o şoferiţă - nu a oprit, lăsând femeia să se vaite, fără să-i pese că ar fi putut produce o tragedie. În fine, Poliţia a dat dovadă de multă operativitate şi la numai două ore de la producerea accidentului autoarea a fost identificată, în persoana unei tinere de numai 19 ani. **Alexandrina Buniov,** pentru că autoarea a fost depistată şi va plăti pentru gestul de a o fi lovit şi lăsat să zacă în drum, doreşte să le mulţumească poliţiştilor care au instrumentat cazul atât de operativ, în special lui **Ioan Hajda,** agent şef adjunct la Biroul Circulaţie, din cadrul Poliţiei Rutiere. Biciclista accidentată are trei copii, care ar fi putut rămâne fără mamă dacă accidentul ar fi fost mai grav sau dacă ar fi fost lovită mai puternic şi ar fi necesitat îngrijiri speciale, iar o şoferiţă inconştientă ar fi lăsat-o acolo unde a lovit-o, fără să se gândească la repercusiuni.

E. B.

(PRE)ZICERI LIBERALE

Liberalii se ţin tare pe poziţie, fac conferinţe de presă regulate, pline de substanţă şi de interes public. Ce este de admirat la ei e faptul că nu se confruntă cu PSD, recte cu primarul Dorel Popa şi consilierii pesedişti - care controlează CLM, prin influenţă şi vot - în plan politic. Confruntarea refuză abstracţiunile, dezbaterea de idei plate, de vorbele goale. Liberalii îi supun pe pesedişti atacurilor cu „bombe" (probleme) de larg interes civic, de larg interes pentru arădeni. Mişcare inteligentă, această dispută pe concret, pe fapte care-l dor şi-l supără pe cetăţean.

Dacă până de curând primarul nostru putea dormi liniştit din partea liberalilor, iată că nu mai poate. La conferinţa de presă de alaltăieri, Gavril Popescu, Mihăiţă Calimente şi Sever Jurcă l-au atacat necruţător pe Dorel Popa, pentru felul în care administrează Aradul. Pentru avocatul Sever Jurcă, primarul Popa este „marea mea dezamăgire", „îşi bate joc de arădeni şi s-a transformat în avocatul diavolului", „umblă degeaba prin America, pentru că nu s-a lipit de el nici un gram de democraţie", pentru că Dorel Popa, sic!, „i-a şantajat pe consilierii

ACCENTE

locali, spunându-le că dacă vor îndrăzni să aprobe rezilierea contractului «Parktronic» vor fi buni de plată". Acestea sunt, în mare, acuzaţiile aduse primarului de Sever Jurcă şi, prin el, de liberali.

În mod cert, primarul Dorel Popa ar putea spune că toate acestea sunt răutăţi, sunt răfuieli cu iz exclusiv politic, afirmaţiile sau enunţurile lui Jurcă putând fi citite de cetăţean exact pe dos. Este oare aşa? Adică, va crede arădeanul că primarul său este atacat pe nedrept? Nu crede. Fiindcă întreg Aradul este bulversat, nemulţumit, scandalizat de ce s-a întâmplat cu parcările, de felul cum s-a negociat contractul, de faptul că nu mai ai curajul să opreşti nici măcar în faţa unei tutungerii sau a unui magazin ca să încarci un frigider ori un congelator. Dar nu e numai asta. Arădeanul constată tot mai des că una spun vorbele primarului, alta spune realitatea. Şi ce ne spune realitatea? Că vorbă multă este, dar lucru, fapte, împliniri ale promisiunilor sunt foarte puţine.

De câteva ori, până acum, domnul primar ne-a asigurat că americanii, cei cu investiţia de la CET, sunt în Arad. Liberalii, prin vocea lui Calimente, cred că aceşti americani sunt în realitate „două familii, care se plimbă prin CET şi prin Prmărie". Aici, cetăţeanul poate controla mai greu adevărul. Astăzi. Mâine însă va intra în posesia lui. M-aş bucura ca liberalii să fie contrazişi. Dar dacă au dreptate? Nu vor fi arădenii din nou martori la spargerea unor balonaşe de săpun? Vor fi.

Nimeni n-ar putea pretinde că Dorel Popa n-ar dori să facă multe pentru Arad. Numai că una-i să vrei şi alta să poţi. Deocamdată, e vorba mai mult de dorinţă. Şi de vorbe, angajamente lansate cu prea mare lejeritate pentru un om serios, cum se pretinde Dorel Popa. Iar liberalii arădeni s-au prins de schemă, cum se zice în popor.

TRISTAN MIHUŢA

NOUL COD POŞTAL

Compania Naţională Poşta Română a decis elaborarea unui nou cod poştal de îndrumare pentru toate localităţile prezente în Legea nr. 2/1968, iar pentru localităţile care sunt reşedinţă de judeţ sau au o populaţie mai mare de 50.000 locuitori, la momentul elaborării codului poştal, se va dezvolta un cod poştal de distribuire pe artere de circulaţie.

Astfel, la nivelul judeţului Arad se va elabora câte un cod poştal de îndrumare distribuit pentru fiecare localitate urbană şi rurală şi mai multe coduri distribuire pentru municipiul Arad, singura localitate cu o populaţie de peste 50.000 de locuitori.

În principal, noul cod poştal va fi alcătuit din 6 cifre, fiecare dintre ele având o semnificaţie precisă şi delimitând în mod clar o macro sau microzonă de distribuire. Prima cifră (0-9) a codului va reprezenta regiunea poştală (din cele 10 existente), a doua judeţul, apoi tipul localităţii (urban sau rural), şi în final localitatea, ordonând alfabetic oraşele şi comunele din cadrul judeţului conform Legii nr. 2/1968.

Pentru codul de distribuire de la nivelul municipiului Arad, detalierea acestuia se face până la nivel de modul poştal (străzi, cartier de locuinţe sau grup de blocuri).

După finalizarea la nivel naţional a acţiunii de codificare, datele tehnice referitoare la noile coduri poştale de îndrumare şi distribuire vor fi comunicate după aprobarea acestor coduri de către Ministerul Comunicaţiilor şi Tehnologiei Informaţiilor, urmând a fi făcute publice şi a intra în vigoare.

Scopul introducerii noului cod poştal de îndrumare şi distribuire are în vedere modernizarea serviciilor de corespondenţă, mandate şi mesagerii precum şi creşterea calităţii acestor servicii inclusiv posibilitatea cartării automate a corespondenţei în centrele de tranzit. Datorită acestor noi coduri poştale se va putea urmări parcursul unei trimiteri poştale prin intermediul tehnicii de calcul până la modul poştal în cazul localităţilor pentru care se elaborează cod poştal de distribuire.

„La generarea noilor coduri poştale s-a căutat ca acestea să răspundă cerinţelor întregii ţări prin: - simplitate şi rigorizitate, care îl va face uşor de memorat şi utilizat; - perenitate, în ideea utilizării o lungă perioadă de timp indiferent de modificările ulterioare; - versalitate, ceea ce înseamnă utilizarea lui de către organisme guvernamentale sau independente şi diverşi agenţi economici", ne-a mai informat dl. ec. Pavel Răzman, şeful Oficiului Judeţean de Poştă Arad.

ORAŞUL CE RESPIRĂ ISTORIE

Impresii madrilene (II)

În miez de vară, capitala Spaniei este luată cu asalt de turişti. Germani, italieni sau japonezi, alături de emigranţii de pe toate continentele, în frunte cu sud-americanii, alcătuiesc un mozaic greu de descris în cuvinte. E drept, temperatura de obicei toridă, a fost în acest an atipică, destul de scăzută, fapt ce i-a nemulţumit pe castilieni. Era vremea concediilor iar madrilenii tocmai se întorceau după un sejur petrecut în afara zgomotului citadin, formându-se cozi mari pe autostrăzi.

Madridul este renumit în primul rând prin latura sa istorică. Muzeul Prado şi Palatul Regal, prin operele de artă inestimabile pe care le conţin, sunt în fruntea preferinţelor vizitatorilor. Trecerile prin cunoscutele Plazas ale Madridului sunt la rândul lor, practic obligatorii. Plaza Mayor, Plaza de la Cibeles, Plaza de Oriente, Plaza de Colon ori Plaza de Espana, cu al său Monumento a Cervantes sunt tot atâtea motive de mândrie pentru localnici. Din centrul aflat la Puerta del Sol, se deschid marile „calles". Arteziene sunt la tot pasul, sporind frumuseţea oraşului.

Preferat de multă lume este splendidul Parque del Retiro. Situat în spatele muzeului Prado, Parcul este un loc de refugiu unde se organizează, de asemenea, spectacole nocturne. Aici poţi hrăni rate sălbatice, bucurându-te o privelişte minunată. În parc se găsesc Palacio de Cristal (construit exclusiv din sticlă) şi Palacio de Velazquez.

Programele organizate turiştilor sunt dintre cele mai tentante, în funcţie de

Puerta de Alcalá

buzunar. Madrilenii atrag prin oferte legate de binecunoscutul flamenco, corrida de toros şi gastronomie, alături de vizite realizate la obiectivele principale şi în împrejurimi. Cei comozi pot face turul oraşului în autocare ultramoderne.

Fenomenul emigraţiei a determinat schimbări de optică în rândul constructorilor. Se ridică noi cartiere la periferie, pentru a putea fi găzduiţi cei proaspăt sosiţi, populaţia fiind în continuă creştere. Preţul imobilelor este ridicat, lucru reflectat în anunţurile din ziare, unde locuinţele sunt de la 150.000 Euro în sus. Preţul chiriilor oscilează între 500 şi 1000 de Euro.

Înainte de toate, totuşi, Madridul rămâne un important punct istoric, concurând cu fosta capitală, vechiul Toledo. Madridul este o experienţă. Interesantă şi memorabilă.

ADRIAN HĂRŢĂU

O nouă investiție în zona industrială vest

PESTE UN MILION DE EURO PENTRU PRODUCȚIA DE CORPURI DE ILUMINAT

Numărul firmelor care investesc în zona industrială de vest a Aradului e în creștere. Recent a fost ridicată o nouă fabrică unde se produc corpuri de iluminat. Grupul italian Laguna Light, prezent de peste zece ani pe piața mondială a corpurilor de iluminat, a înființat în orașul nostru, în luna iunie, societatea comercială Laguna Light Industries SRL, care va încerca să dezvolte o afacere industrială integrată, pornind de la achiziționarea materiilor prime, până la realizarea produselor finite și distribuirea lor.

În scurt timp de la cumpărarea terenului a fost construită și fabrica, ce se întinde pe o suprafață de 7200 de metri pătrați. Firma a investit până acum peste un milion de euro, fără a lua în calcul construcția fabricii. Producția a început la 1 octombrie. Deocamdată firma are 25 de angajați, dar numărul acestora va crește, pe măsura transferării la Arad a proceselor tehnologice ce se derulează în prezent în Italia.

Directorul comercial Dayana Tiniș spune că firma are în vedere deschiderea unui showroom, pentru ca cei interesați să poată vedea oferta societății, dar și iluminarea unor magazine din centrul Aradului.

Inaugurarea firmei Laguna Light Industries va avea loc în 11 octombrie.

GERLINDE KNAP
FOTO: V. MUSCA

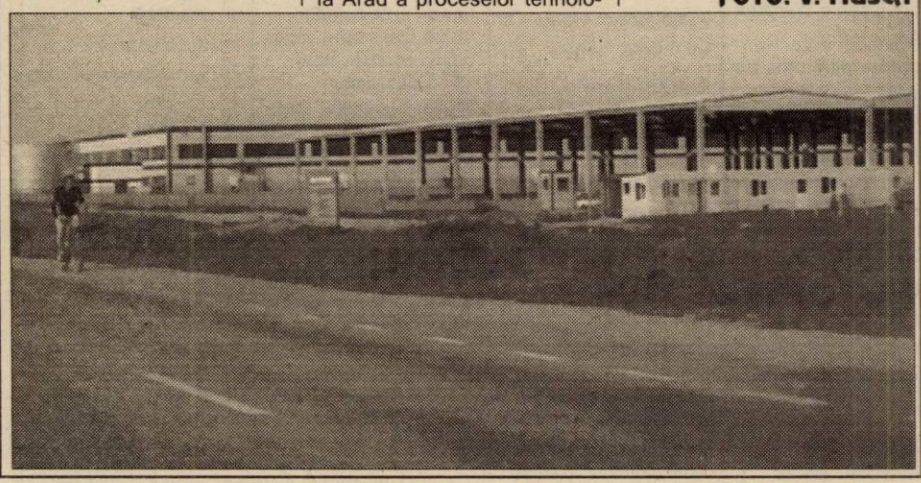

„Bătrânii" «pleacă» și lasă locul tinerilor

O NOUĂ CONDUCERE LA ASTRA VAGOANE CĂLĂTORI

Adunarea Generală a Acționarilor (AGA) a hotărât zilele trecute întinerirea schemei de conducere a Fabricii de Vagoane Călători, în medie cu circa 20 de ani. Noul administrator al societății este **Ovidiu Bologea**, fost șef marketing, **Dan Micălăcean** a fost numit director general iar funcția de director economic va fi ocupată de către **Renate Popovici. „Am propus schimbarea vechii conduceri pentru faptul că toți cei ce ocupau funcțiile amintite mai sus fac parte din generația care «pleacă». Am propus pentru aceste funcții oameni din generația care «vine», tineri dar bine pregătiți, care, sperăm noi, vor dovedi că n-am greșit când am luat această decizie"**, spune **Valer Blidar**, reprezentantul acționarului majoritar al S.C. ASTRA VAGOANE CĂLĂTORI S.A.

În cadrul aceleiași AGA s-a hotărât înființarea Centrului de Cercetare și Proiectare ARIS-ASTRA, care va avea ca sarcină cercetarea și proiectarea în domeniul mașinilor unelte și a materialului rulant.

FLORIN TRUȚ

Carpatica acordă cofinanțare în cadrul programului SAPARD

Banca Comercială Carpatica a încheiat un protocol de colaborare în cadrul Programului SAPARD, potrivit căruia banca acordă cofinanțare pentru „îmbunătățirea prelucrării și marketingului produselor agricole și piscicole". Unul dintre criteriile de eligibilitate a solicitărilor de fonduri SAPARD este de a dispune de partea de cofinanțare a proiectului de 50% (cu excepția proiectelor pe cereale, zahăr, semințe oleaginoase, unde acesta este de 70%).

Registru de evidență fiscală, pentru determinarea profitului impozabil

Potrivit metodologiei de calcul al impozitului pe profit, în scopul determinării profitului impozabil, contribuabilii sunt obligați să întocmească un **registru de evidență fiscală**, într-un singur exemplar, compus din 100 de file, care trebuie numerotat, șnuruit, parafat și înregistrat la organul fiscal teritorial.

Modul de completare a registrului de evidență fiscală este la latitudinea fiecărui contribuabil, în funcție de specificul activității și de necesitățile proprii ale acestuia. Completarea se face în ordine cronologică, fără ștersături.

Banca Transilvania

NIVELUL DEPOZITELOR „ANOTIMPURI" E ÎN CREȘTERE

Lansate în luna martie a anului trecut, depozitele în lei din ciclul „Anotimpuri" se bucură în continuare de un real interes din partea clienților Băncii Transilvania. Aceste tipuri de depozite se adresează atât populației, cât și firmelor, atractivitatea acestei modalități de economisire fiind dată de un nivel foarte bun al dobânzii.

În prezent sunt constituite depozite „Anotimpuri" în valoare de peste 50 de miliarde de lei, nivelul total al depozitelor fiind în creștere cu 47% față de începutul anului.

DECLARAȚIILE - ȘI PRIN POȘTĂ

Pentru a evita aglomerația la ghișeele Finanțelor, agenții economici au posibilitatea de a depune declarațiile și la registratura Administrației financiare din Micalaca, bloc 329, între orele 8 - 15, dar și prin poștă, cu confirmare de primire.

În premieră pentru România

ASTRA VAGOANE CĂLĂTORI - LA TÂRGUL TRANSPORTATORILOR DE LA BERLIN

În perioada 24-27 septembrie, la Berlin s-a desfășurat târgul INO-TRANS, manifestare de prestigiu care se ține o dată la doi ani. Pentru prima dată o firmă românească a avut un stand la acest important târg. Este vorba de ASTRA VAGOANE CĂLĂTORI, care a prezentat în Germania vagonul modern AVA 200, boghiul Y32 și câteva vagoane modernizate la Arad. **„Din delegație au făcut parte nouă persoane. Standul nostru a fost foarte apreciat, stabilind acolo o serie de contacte cu firme de prestigiu din toată Europa. Pot să vă spun că nu am ajuns bine în România, că am și fost solicitați de o firmă din Austria care ne-a invitat la negocieri în vederea încheierii unui contract de furnizare boghiuri. La ora aceasta oamenii noștri sunt în Austria la negocieri și am fost informat telefonic că firma austriacă a acceptat oferta noastră, iar săptămâna viitoare vor veni la Arad reprezentații acesteia pentru semnarea contractului. Primim zilnic zeci de faxuri pentru cereri de ofertă, ceea ce îmi întărește convingerea că și alte firme contactate la târg vor încheia contracte cu noi"**, spune **Valer Blidar**, reprezentantul acționarului majoritar al societății ASTRA VAGOANE CĂLĂTORI.

FLORIN TRUȚ

Foto: ONORIU FELEA

LA BIRCHIȘ, ZOOTEHNIA NU E PROFITABILĂ...

Dintr-o fermă cu 500 de bovine au rămas doar ruinele

Pereți cu tencuiala căzută, uși sparte, bălării și scaieți - acesta este peisajul peste care dă orice curios care intră în teritoriul fostei ferme zootehnice aflată la intrare în comuna Birchiș. La doi pași de la intrare, în partea dreaptă un vechi cântar ruginit și cu scânduri lipsă anunță parcă dezastrul din interiorul fermei. Din cele șase grajduri de animale existente în perioada prosperă a fermei au mai rămas doar patru, în stare jalnică. Pereții deteriorați, țigla spartă, ușile căzute, iar geamurile de mult pulbere. Nici atelierul și garajele destinate pe vremuri mașinilor agricole nu arată mai bine. Un rezervor de apă mâncat de rugină tronează în mijlocul fermei, iar stâlpii de lemn cu firele electrice rupte, atârnând până la pământ, întregesc „tabloul".

Înainte de revoluție, în ferma ce aparținea de Birchiș lucrau peste 30 de oameni care îngrijeau peste 500 de bovine. Unii spun că se lucra la fel ca în multe alte părți, cu două evidențe. Una reală ținută sub birou și una fictivă pentru „tovarășii" de la județ. Cu toate acestea ferma mergea suficient de bine.

Nici un investitor serios nu s-a încumetat să prea complexul si să-i redea măcar o parte din bunăstarea de odinioară. O mică firmă din Turcia a încercat să investească în creșeterea de tineret bovin, dar a dat faliment. Un italian, interesat de destinația fermei s-a arătat încântat că poate să o preia în folosință gratuită, iar după cinci ani să o cumpere. Din păcate el nu s-a mai întors în localitatea de pe Valea Mureșului. Cei de la Primăria Birchiș nu vor să administreze ferma mulțumindu-se să lanseze oferta investitorilor prin Direcția Agricolă și... Internet. Viceprimarul este de părere că „în zootehnie se lucrează deocamdată în pierdere". Ne permitem să-l contrazicem prin exemplificarea sutelor de ferme zootehnice care aduc bani frumoși gospodarilor care le au în proprietate. Indiferent că este vorba de ovine, porcine, bovine sau păsări.

OLIMPIU BULZAN

Foto: VIOREL MUSCA

Panoramic economic

CERTIFICATE - DOBÂNZI

Ministerul Finanțelor Publice a lansat o emisiune de certificate de trezorerie pentru populație cu scadența la 180 de zile și o dobîndă de 23% pe an, informează un comunicat al Biroului de presă al ministerului transmis, agenției MEDIAFAX. Subscripția certificatelor va avea loc în zilele de 2, 3, 4, 9, 10 și 11 octombrie, valoarea nominală a titlurilor fiind de un milion de lei, cinci milioane de lei, zece milioane de lei, 20 de milioane de lei și 50 de milioane de lei. Statul a oferit la începutul acestui an, pentru certificatele de trezorerie pentru populație cu scadența de 180 de zile, o dobîndă de 32% pe an. Dobînzile au scăzut treptat, ajungînd în luna iulie la 23% pe an, conform strategiei ministerului de a aduce nivelul dobînzilor sub cel practicat de băncile comerciale la depozitele atrase.

ROMÂNIA - SUA

Serviciul Comercial al Ambasadei SUA în România a lansat luni site-ul Buy USA.Com, realizat de Departamentul pentru Comerț al Statelor Unite, Conform unui comunicat al Ambasadei SUA la București remis agenției MEDIAFAX, site-ul oferă servicii de business internațional, punînd în legătură exportatorii americani cu importatori și distribuitori din întreaga lume.

Noua "piață" pe Internet îi va ajuta pe oamenii de afaceri din România și SUA să intre în contact, să înceapă sau să-și extindă investițiile în România și oferă asistență companiilor românești pentru a găsi firme americane "de încredere", din diferite domenii.

AGRICULTURĂ-ASIGURĂRI

Ministerul Agriculturii, Alimentației și Pădurilor (MAAP) va acorda producătorilor agricoli, începînd cu anul 2003, despăgubiri pentru factorii de risc nespecificați în polițele încheiate cu societățile de asigurare, a declarat în cadrul unei conferințe de presă, secretarul de stat Petre Daea. Condiția pe care producătorii agricoli trebuie să o îndeplinească pentru a fi despăgubiți este de a încheia o poliță de asigurare împotriva unor factori de risc standard, precum grindina, ploile torențiale, furtuna, înghețurile târzii de primăvară sau timpurii de toamnă, alunecările și prăbușirile de terenuri agricole.

TURISM - BURSĂ

Peste 500 de agenți economici din turism participă la Bursa Națională de Turism, care se desfășoară la Poiana Brașov în perioada 2-5 octombrie, ministrul Turismului, Dan Matei Agathon, declarîndu-se nemulțumit că operatorii de turism prezenți la această manifestare nu au oferte și pentru românii cu bani puțini, informează corespondentul MEDIAFAX.

"Să spunem că prețurile pentru Revelion sînt în două plaje. Avem oferta de lux la hoteluri de trei, patru și cinci stele, pentru un sejur de șase zile, care variază între 300 și 400 de dolari. Este inexistentă însă oferta medie, pe structurile clasice de două stele, care să fie permisivă pentru un segment important al populației", a declarat Dan Matei Agathon. De asemenea, ministrul Turismului se află în negocieri cu agenții din turism în vederea lansării unui program destinat studenților, intitulat "Vacanță în România". Dan Matei Agathon se va întîlni, în Poiana Brașov, și cu operatorii din stațiunile balneoclimaterice pentru a purta negocieri în vederea pregătirii unui program social destinat pensionarilor.

SÂMBĂTĂ, 5 OCTOMBRIE 2002

TVR 1

7,00 Ceasul deșteptător
8,00 Desene animate
9,00 Festivalul „Steaua de aur"
10,00 Auto club - rel.
10,30 Design - armonie în cotidian
11,00 Debut 50 plus
12,00 O vedetă populară
12,45 Spectacolul lumii
13,15 Istorie polemică
14,00 Jurnalul de prânz
14,10 Fantaghiro - s.
15,00 Ora G
16,00 Teleenciclopedia
17,00 Fotbal. Divizia A: **Steaua-Ceahlăul Piatra-Neamț - live**
19,00 Jurnal
20,00 Jurnal. Meteo. Sport
20,00 Surprize, surprize...
21,00 România 1... și strada
21,05 Surprize, surprize... (II)
22,00 România 1... și strada
22,05 Surprize, surprize... (III)
23,00 Jurnalul de noapte
23,15 Jaf în timpul potopului - f. SUA, 1998
1,00 Ora G - rel.
2,00 Știri
2,50 Avanpremieră

TVR 2

9,00 Sabrina subacvatică - f. fant. SUA, 1999
10,35 Digimon - s.
11,00 Lumea lui Chiț-Chiț
11,45 În direct - s.
12,15 Arca lui Noe
12,45 Insolit
13,15 Planeta singuratică
14,05 Bărbați, la cratiță!
15,40 Fețe
15,45 Alas
16,15 Zestrea românilor
16,45 **Hawkeye - s.**
17,30 Iubiri celebre ale sec. XX - s.
18,10 Aventurile lui Chuck Finn - s.
18,40 În înaltul cerului - s.
19,35 Un bărbat de succes - s.
20,00 Viața fără mănuși - s.
21,00 Sfârșit de secol - f. Italia, 1999, p. II
22,40 Ce nemaipomenit! - s.
23,10 Știri

PRO TV

7,00 Desene animate
10,30 Fete de bani gata - s.
11,00 Sub semnul întrebării
12,00 Provest
12,55 Știrile Pro TV
13,00 Pro Motor
13,30 Magazin Liga Campionilor UEFA
14,30 Rugby. Calificări CM: România-Spania
16,00 Iubire compromițătoare - f. Anglia-SUA, 1988, cu Robert Wagner, Lesley-Anne Down
18,00 Smallville - s.
19,00 Știrile Pro TV * Sport * Vremea
20,00 Legea e lege - f. SUA, 1998, cu Tommy Lee Jones, Wesley Snipes, Robert Downey jr.
22,45 Donnie Brasco - f. SUA, 1997, cu Johnny Depp, Al Pacino* Golurile etapei
1,15 Patru fete de măritat - comedie SUA, 1988

TV ACASĂ

6,00 Între iubire și ură - s., rel.
7,45 Doctorul casei - rel.
8,00 Povești adevărate - rel.
8,45 Aventurile lui Papyrus - s.
9,15 Învață spaniola cu Victor - rel.
9,30 Prima dragoste - s.
11,45 Singură și disponibilă - s., rel.
12,30 Dana de pică - rel.
14,00 Club 700 - emis. despre religie și credință
14,45 5 minute de shopping cu Dana Săvuică * Teleshopping
15,15 Învață spaniola cu Victor
15,30 Din viață
16,30 Iubire fără de păcat - s.
17,30 Dădaca - s.
18,30 Inimă sălbatică - s.
19,20 Doctorul casei
19,30 Povești adevărate
20,00 Kachorra - s.
22,00 Maddie și David - s.
23,00 Amor de cățel - s., rel.
23,50 Profu' - s.

HBO

8,50 Prichindelul - f. Olanda, 1999
10,45 Dosarele Y - s.
11,10 Extraordinarele aventuri ale lui Super Dave - comedie, 2000
12,45 102 dalmații - f. av. 2000, cu Glenn Close, Gerard Depardieu
14,25 Fortăreața 2 - f. SF, 1999 cu Christopher Lambert
16,00 Ghost Dog: Calea samuraiului - f. SUA, 2000
18,00 Robbie Williams - Live in Köln
19,35 Pe platourile de filmare
20,00 Lupta cu înălțimile - f. av. 2000
22,10 American Psycho - satiră, 2000
23,55 Cauză și efect - f. Hong Kong, 2000
1,45 Stigmata - horror 1999, cu Patricia Arquette

PRIMA TV

7,00 Special
8,00 Să fii sănătos!
10,00 Tibanu pescuiește și vânează
11,00 Sport magazin
14,00 Motor
14,30 Ed - s.
15,30 În familie - s., rel. ep. 1-5
18,00 Focus
19,00 Mutant X - s. SF
20,00 24 de ore - s., cu Kiefer Sutherland, Leslie Hope
21,00 Robin Hood - f. av. SUA, 1991, cu Patrick Bergin, Uma Thurman
23,00 Șapte ani de căsnicie - comedie SUA, 1955, cu Marilyn Monroe, regia Billy Wilder
1,00 Film erotic
2,30 Focus - rel.

ANTENA 1-TV ARAD

7,00 Muzică populară
7,30 Reportajul săptămânii - DW - rel.
8,00 Un început nou
8,30 Păstorul cel bun
9,00 Știrile TVA
9,30 Lumea mare a celor mici
10,00 Casa de piatră
10,30 Roata de rezervă
11,00 BIT - emis. de informatică
11,30 Medicul de gardă
12,30 Flipper - s.
13,30 Mysterious Ways - ep. 1
14,30 Mac Gyver - s.
15,30 Cu capu-n nori - s.
16,00 Bărbatul altei femei - f. SUA, 2000
18,00 Cei șapte magnifici - w. SUA, 1998
19,00 Observator
19,40 Săptămâna financiară
20,00 Patriot Games - f. SUA, 1992
22,30 Stargate SG-1 - s.
23,30 Acuzata - f. SUA, 1988
1,30 Observator - rel.
2,30 Amintiri de suflet - s.
3,30 Jocuri patriotice - rel.

TV RCS

9,00 Desene animate
9,30 Știri 1 - rel.
10,10 5 minute de carte
10,15 Tradiții și folclor
10,30 O vacanță de neuitat - f.
12,00 Frontiera Live - rel.
13,30 Știri 2 - rel.
14,10 5 minute de carte
14,15 Videoclipuri
14,30 Joia populară - rel.
15,30 Nume de cod dansatorul - f.
17,00 O altfel de lume - divertisment
17,30 Știrile RCS 1
18,10 5 minute de carte
18,15 Mod de viață - divertisment
18,55 Balanța justiției - doc.
19,55 Videoclipuri
20,00 Show cu ecou - divertisment
22,00 Știrile RCS 2
22,35 Strigăte în noapte - f.

B1 TV

7,00 Fan X
9,00 Vară eternă - s., rel.
10,00 Întâlniri de credință - talk show
11,00 Prințul din Bel-Air - s., rel.
12,00 La limită - emis. auto
12,30 Fan X
14,30 Mitocanii din Beverly Hills - comedie SUA, 1993
16,30 Fotbal din Bundesliga
18,30 Corso
20,00 Știri
21,00 Prințul din Bel-Air - s.
21,30 Fotbal II Calcio - Lazio-AC Milan
23,30 Știri
0,00 Fox News

TELE 7 ABC

7,35 Știri
8,05 Videoclipuri
11,00 Serial pentru copii
12,00 Documentar DW
13,00 Sport 7
14,00 Apel: crimă - s., rel.
15,35 Secretele succesului
16,00 Cutia muzicală
17,00 Sport
17,30 Cântăreții străzii
18,00 Documentar DW
18,30 Telejurnal
19,00 Caleidoscopul artelor
20,30 Pentru dragostea lui Aaron - f. SUA
21,05 Cutia muzicală - rel.
22,05 Documentar DW - rel.
23,00 Telejurnal
23,30 Videoclipuri
1,00 Activ FM

DISCOVERY

10,00 Veterinari în sălbăticie
10,25 Copiii și Discovery
11,20 Dinozaurii din adâncuri
12,15 Aventurile vânătorului de crocodili
13,10 Misterele Asiei
14,05 Secretele imperiilor antice
15,00 Capitole însângerate
15,30 Nero
16,00 Atacul rechinilor
17,00 Fălci în aer
18,00 Vara rechinilor
19,00 Câmpuri de bătălie
20,00 Acoliții lui Hitler. Von Schirach
21,00 Secretele pira-midelor
22,00 Criminaliștii
23,00 Medici detectivi
0,00 Dosarele FBI
1,00 Viață și moarte la spitalul de urgență
2,00 Legea în Boston
3,00 Primul război mondial

Redacția Adevărul nu își asumă răspunderea pentru modificările ulterioare intervenite în programele TV

DUMINICĂ, 6 OCTOMBRIE 2002

TVR 1

7,00 Universul credinței
9,00 Desene animate
10,00 Festivalul „Steaua de aur"
10,30 Descurcă-te singur!
11,00 Viața satului
12,00 Tezaur folcloric
13,00 Ultima ediție
14,00 Jurnalul de prânz
14,20 Siesta și... fiesta
15,00 Fotbal. Divizia A: **Universitatea Craiova-F. C. Național - live**
17,00 Deștept și bogat
18,00 Bravo, bravissimo!
19,00 Jurnal * Meteo * Sport
19,50 Agendă europeană
20,00 De bunăvoie și nesilită de nimeni - com. SUA, 1999, p. I, cu Julia Roberts, Richard Gere, Joan Cusak
21,00 România 1... și strada
21,50 De bună voie și nesilită de nimeni - comedie SUA, p. II
22,15 Zonă publicitară
23,45 Jurnalul de noapte
0,00 Minutul 91
0,30 Jurnalul Internațional Herald Tribune - rel.

TVR 2

10,35 Digimon - s.
11,00 Handbal masculin. Fibrex Săvinești-Partizan Belgrad
12,40 Aleea cu ghimpi
13,05 Buster Keaton - comedie SUA
14,05 Pești în vârful copacilor - doc.
15,00 Cățel meseriași
15,35 Timpul trecut
16,45 Hawkeye - s.
17,30 Portrete în acvaforte
18,00 Locuri cu povești
18,30 Hoinăreli cu Timi - s.
19,00 Debut 50 plus
20,00 Viața fără mănuși - s., rel.
21,00 Post scriptum „Callatis - 2002"
22,15 Ce nemaipomenit - s.
22,45 Știri
22,50 Camera scorpionului - f. Anglia, 1999
0,20 Timpul trecut

PRO TV

7,00 Desene animate
10,30 Fete de bani gata - s.
11,00 Parte de carte
12,00 Profeții despre trecut
12,55 Știrile Pro TV
13,00 Jesse - s.
13,30 Părinți la Hollywood - s.
14,00 Bucătăria lui Radu
14,30 Parfumul banilor - comedie SUA, 1979, cu Barbara Streisand, Ryan O'Neal
17,00 Comoara din pod - f. av. SUA, 1998
18,50 Fotbal la MAXX
19,00 Știrile Pro TV * Sport * Vremea
20,00 Vacanța mare
21,00 Fotbal Divizia A: **Astra Ploiești-Rapid București** * Golurile etapei (la pauza meciului) - live * Rezumat raliu
23,00 Procesul etapei
2,00 Jesse - s., rel.
2,30 Bucătăria lui Radu - rel.

TV ACASĂ

6,00 Profu' - s. rel.
6,45 Inimă sălbatică - s., rel.
7,35 Club 700 - rel.
8,00 Povești adevărate - rel.
8,45 Aventurile lui Papyrus - s.
9,15 Doctorul casei
9,30 Prima dragoste-s.
(●) 11,45 Maddie și David - s., rel.
12,40 Amor latino - s.
14,15 Dorință interzi-să - f. SUA, 1999, cu Yasmine Bleeth
16,00 2 plus 2
16,30 Ia-mă acasă!
17,00 Dana de pică - emisiune culinară
18,30 Inimă sălbatică- s.
19,20 Doctorul casei
19,30 Povești adevărate
20,00 Kachorra, micuța impostoare - s.
22,00 Maddie și David - s.
23,00 Amor de cățel - s.
23,50 Povești adevărate - rel.
0,20 Dorință interzisă - f., rel.
2,00 Muzica de acasă, muzica nopții - rel.

HBO

8,05 Dolce far niente
9,55 Cinema
10,25 Tribul din fundu' grădinii - comedie, 1998, cu Richard Dreyfuss
12,05 Spânzurătoarea - thiller, 2000, cu Madchen Amick
13,45 Arme și traume - comedie, 2000, cu Sandra Bullock, Liam Neeson
15,30 A 16-a rundă - f. biografic, 1999, cu Denzel Washington
18,00 Țicnițiii - comedie Italia, 1999, cu Mel Brooks
19,30 Pe platourile de filmare
20,00 Coyote Ugly - f. dragoste, 2000
21,45 Clubul - thriller 2000
23,30 Alb și negru - f. SUA, 1999, cu Robert Downey Jr.
1,05 Playboy 2000: Petrecerea continuă

PRIMA TV

7,00 Tradițiile românilor
7,30 Creaturi sălbatice
8,30 Desene animate
10,00 HIT 40. Top muzical
11,00 www. primatv
11,30 Filmul și televiziunea
12,00 Levintza prezintă
12,30 Ambianța
13,00 Șapte ani de căsnicie - f., rel.
15,00 Dog Show
15,30 Ce-i în frigider?
16,00 Mutant X - rel.
17,00 24 de ore - rel.
18,00 Focus
19,00 Apel de urgență
20,00 Preludiu pentru un sărut - comedie SUA, 1992, cu Meg Ryan, Alec Baldwin
(●) 22,00 În spatele gratiilor - f. acț. SUA, 1990
0,00 În căutarea dreptății - s., rel.
1,00 Dog Show - rel.
1,30 Focus - rel.

ANTENA 1-TV ARAD

7,00 Cerul dintre noi
7,30 Viața spirituală
8,00 Vocea speranței
9,00 7 zile TVA
10,00 Animax (program de desene animate)
10,40 Inimă de leu - d. a.
11,00 Și cățeii ajung în Rai - s. d. a.
11,30 România mea - emis. de Emil Hurezeanu
12,30 Flipper - s.
13,30 Roswell - s.
14,30 MacGyver - s.
15,30 Vedete cu fițe - s.
16,00 Sosea odată un călăreț - w. SUA, 1978
18,45 7 zile - emisiune retrospectivă
19,00 Observator * Sport * Meteo
19,30 Batem palma? - emisiune de divertisment prezentată de Dan Negru
(●) 22,30 Rocky IV - acțiune/dramă, SUA, 1985
1,00 MacGyver - s., rel.
2,00 Observator
5,00 7 zile - rel.
6,00 Amintiri de suflet - s.

TV RCS

9,00 Show cu ecou - divertisment, rel.
11,00 Vivat copilăria - divertisment
12,15 Știrile RCS
12,55 5 minute de carte
13,00 Emisiune autointegral - rel.
13,30 Life magaz - divertisment
15,00 Știrile RCS 2 - rel.
15,40 5 minute de carte
15,45 Mod de viață - divertisment, rel.
16,25 Videoclipuri
16,30 O altfel de lume - divertisment, rel.
17,00 Tradiții și folclor
17,30 Retrospectiva 7x7 - emis. informativă
18,15 5 minute de carte - cultural
18,20 Emisiune infrmativă
19,00 Eurocops - doc.
19,55 Videoclipuri
20,00 Dragoste și minciuni - f.
21,30 Canguros - s.
22,15 Argatul - f.

B1 TV

6,55 Fan X
9,00 Întâlniri de credință - rel.
10,00 Mars forțat
10,30 La limită - rel.
11,00 Fotbal. II Calcio - rel.
13,00 Duminica la prânz
14,00 Fan X - rel.
15,00 Corso
16,00 Fotbal. II Calcio
18,00 Vară eternă - s.
19,00 Star Trek - s. rel.
20,00 Știri
21,00 Prințul din Bel Air - s.
21,30 Fotbal. II Calcio
23,30 Știri
0,30 Fox News

TELE 7 ABC

7,35 Știri
8,05 Videoclipuri
11,00 Serial pentru copii - s.
12,00 Doc. DW
12,30 Cântăreții străzii - rel.
13,00 Doc. DW - rel.
14,00 Pentru dragostea lui Aaron - f. rel.
15,45 Istoria Bibliei
17,00 Documentar DW
17,30 Cântăreții străzii
18,00 Reporter
18,30 Telejurnal
19,00 Doc DW
19,30 Pe urmele lui Cordoba - f. SUA
21,15 Concert
22,10 Loto - Pariu trio
23,00 Telejurnal - rel.
23,30 Vidoclipuri
1,00 Activ FM

DISCOVERY

10,00 Veterinari în sălbăticie
10,25 Copiii și Discovery
11,20 În sălbăticie
12,15 Secretele piramidelor
13,10 Miracol pe orbită
14,05 Construcții din fiare vechi
15,00 Un secret de milioane
16,00 De ce au dispărut animalele preistorice?
18,00 Hoți îndrăzneți
19,00 Mistere. Cele mai fierbinți plaje ale Europei
20,00 Aventurile vânătorului de crocodili
21,00 Dinozauri din adâncuri
22,00 Totul despre crime
23,00 Crime pe înserat
0,00 Cold Case Squad
1,00 Pearl Harbor
2,00 Discovery despre sex
3,00 Tancuri

Redacția Adevărul nu își asumă răspunderea pentru modificările ulterioare intervenite în programele TV

TOATE DRUMURILE DUC LA TIMIȘOARA

A sosit și ziua cea mare. Ziua eternului derby: Poli - UTA. Ei sunt doar cu numele timișoreni, dar sunt „pe val", noi avem ceva mai multe în comun cu Aradul, dar suntem „sub val".

Ei vor avea în spate peste 20000 de susținători, noi cam de zece ori mai puțin. Gazdele vor juca pe o primă adevărată, pe când UTA pe una ciuntită. Degeabă au băieții 250 Euro / punct, că mai mult de 20% din primă nu vor încasa. Așa spune regulamentul de ordine interioară a clubului arădean. Restul de 80%, adică grosul, dacă ne salvăm de la retrogradare, dacă nu...

Toate drumurile vor duce astăzi spre stadionul „Dan Păltinișanu". Poliția de pe Bega ne avertizează, că indiferent de oră, când stadionul va fi populat la 90% din capacitate, porțile se vor închide. Așadar, trebuie să vă grăbiți pentru a putea prinde un loc la marele meci. Pentru că UTA are nevoie de susținători la Timișoara, trebuie să fim mulți și uniți. Dar, mai ales îmbrăcați în „alb-roșu".

D. SCRIDON

CINE VA CONDUCE ECHIPA: BORUGĂ SAU POPA?

„Trei puncte, atâtea vreau de la Timișoara, că de nu să vezi «bairam» la vestiare" - pare a spune noul director tehnic al UTA-ei, Gigi Borugă

Adepți, probabil, ai proverbului: „Unde-s doi, puterea crește", cei care au în mâini destinele UTA-ei au luat o hotărâre cel puțin interesantă. L-au numit peste noapte în funcția de director tehnic pe Gigi Borugă.

De când e lumea, noi știm că directorul tehnic e peste „principal", așa că, ar trebui să ne așteptăm ca Borugă să conducă echipa la Timișoara. Dar ce se va întâmpla atunci cu Ionuț Popa? Va fi trecut pe linie moartă?

Nu de alta, dar dacă la un rezultat pozitiv toată lumea ar fi mulțumită, în eventualitatea - nedorită - unui eșec, în „capul" cui se vor sparge toate? Vor da vina unul pe celălalt?

Dar, poate, toate acestea le vom afla vreodată, când se va trezi din somnolență și purtătorul de vorbe al clubului și va organiza o conferință de presă. Până atunci însă, trebuie să gândim pozitiv și să credem în șansa „Bătrânei Doamne" de a se întoarce cu punct(e) acasă. Pe mâna lui Borugă și Popa. Sau invers.

D. SCRIDON

Dați-l afară!

Dle președinte Chișbora, că vă întâlniți cu membrii Consiliului de Administrație de la FC UTA în mare taină, e treaba dvs. Că luați hotărâri - bune sau rele - peste noapte, iar nu e „ciorba noastră" Dar atâta vreme cât aveți un purtător de cuvânt la club, care - în opinia noastră - nu-și justifică banii primiți, nu putem rămâne indiferenți.

Dle președinte Chișbora, noi nu suntem „pupincuriști" și nici nu ne permitem să vă deranjăm prea des, pentru că știm că sunteți un om ocupat. Dar avem pretenția - pentru a putea informa corect și la timp cititorii - ca măcar deciziile importante de la club să ni le prezentați. Nu dvs., care nu vă „coborâți" la nivelul tuturor ziariștilor, ci responsabilul de relațiile cu mass-media. **(n.a.: e vorba de investirea lui Borugă, să fie clar pentru toată lumea)**.

Dle președinte Chișbora nu contestăm că Cristian Szalai este un tânăr dornic de afirmare. Nici că nu are cunoștințe despre acest sport. Noi credem doar că nu se pricepe. Ori, poate, nu-l lăsați dvs. să dea informații presei? Că altfel, nu putem înțelege această nouă scăpare a purtătorului de vorbe de la UTA.

Dle președinte Chișbora, noi cerem - e democrație, nu-i așa? - nici mai mult, nici mai puțin, decât să-l dați afară. Și pentru că știm că nu o veți face, vă recomandăm sincer și prietenește să-l trimiteți la un curs de reciclare la distinsul av. Kocsis, cel care se ocupa - mult mai bine - mai deunăzi de relațiile cu presa.

Dle președinte Chișbora, sperăm că nu v-am stricat ziua cu aceste rânduri. Nu acesta a fost scopul lor. Nădăjduim că ați înțeles. În rest, să bată UTA la Timișoara și să auzim numai de bine.

DANIEL SCRIDON

Mai aproape de pretențiile unei echipe campioane

WEST PETROM ARAD - ROMRADIATOARE BRAȘOV 102-74 (30-8, 25-23, 28-19, 19-24)

Era evident că baschetbaliștii arădeni nu aveau ce dificultăți să întâmpine, aseară, la „Polivalentă", în a se impune în fața formației Romradiatoare Brașov. Poate, doar oboseala acumulată trebuia să dea bătăi de cap, dar... surpriză. West Petrom a legat jocul mult mai bine decât în disputele precedente, reușind să depășească și „norma" de 70-75 de puncte pe meci. Răzbunarea pentru chinul din disputa cu Elba Timișoara s-a răsfrânt asupra formației brașovene. Indiscutabil, problema învingătoarei nu s-a pus nici un moment, ba mai mult „petroliștii" s-au și distrat, de multe ori, cu adversarii lor. Campionii încep excelent partida, pasele au curs bine, iar scorul după primele zece minute (30-8) nu necesită comentarii. Brașovenii încep încetul cu încetul să-și dea drumul la joc, dar fără speranțe în fața unei echipe de neoprit. Totuși, ar trebui consemnate cele șase triple ale lui Guță, cel mai bun jucător de la gruparea oaspete. De la un minut la altul arădenii și-au mărit avantajul - chiar dacă au mai fost și greșeli - fără ca Romradiatoare să poată protesta în vreun fel. De la noi, Robert's înscrie primul coș de trei în sfertul al III-lea, dar slam-dunk-urile reușite de americani au făcut deliciul asistenței. Câteva repere de scor: 72-42 (min. 26), 85-54 (min. 32), iar tabela este închisă de Wayne, cu ce altceva decât un slam-dunk. 102-74 și important este că West Petrom a jucat, față de alte dăți, mai aproape de pretențiile unei echipe campioane.

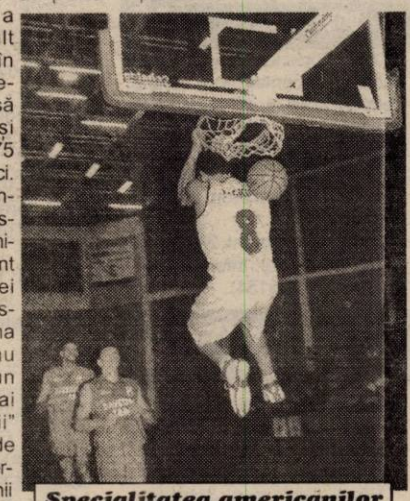

Specialitatea americanilor (aici Robert Haskins): slam-dunk-urile

Foto: VIOREL MUSCA

Au evoluat: West Petrom: Robert's 23 (1), Haskins 15, Lăpuște 14, Boric 10, Wayne 9, Apostol 9, Burlacu 6, Anghel 6, Betea 5, Szijarto 3 (1), Vereș 2, Iov. **Antrenor:** Ofer Berkovich. **Romradiatoare:** Guță 20 (6), Blidaru 16, Moraru 13, Silaghi 11, Gavrilă 8 (2), Horopciuc 2, Morosanu 2, Avădani, Dumitru, Lăzărescu, Soumanou, Gâman. **Antrenor:** Dan Calancea.

Au arbitrat cu mici greșeli: Radu Vaida (Oradea) și Marius Vlaicu (Tg. Jiu).

Delegat F.R.B.: Cristian Ungurean (Ploiești).

ADELA CIOLOCOI

DIVIZIA A

În etapa cu numărul șapte a Diviziei A, în acest sfârșit de săptămână, au loc următoarele dispute:

*** astăzi:** Oțelul Galați - Sportul Studențesc, FC Brașov - Farul Constanța, **Poli AEK Timișoara - UTA**, Dinamo - Gloria Bistrița (toate ora 15), Steaua - Ceahlăul Piatra Neamț **(ora 17, TV România 1)**, FCM Bacău - FC Argeș (ora 19).

*** mâine:** Universitatea Craiova - FC Național **(ora 15, TV România 1)**, Astra Ploiești - Rapid **(ora 21, PRO TV)**.

Feroneria a câștigat campionatul de fotbal intersindical

În organizarea Sindicatului Liber din SC IMAR SA, la sfârșitul săptămânii trecute pe terenul CPL din Grădiște s-a desfășurat „Cupa de Toamnă" - campionatul de fotbal intersindical.

Rezultate. Feroneria - Astra 7-3; IMAR - Sabina Company 5-0

Locul III - IV Astra - Sabina Company 5-1

Locul I - II Feroneria - IMAR 3-1 (1-1, 2-0 la penalty-uri).

Clasament final. 1. Feroneria (2.500.000 lei + cupă); 2. IMAR (2.000.000 lei + cupă); 3. Astra (1.500.000 lei + cupă); 4. Sabina Company (1.000.000 lei + cupă).

Echipa câștigătoare condusă de D. Vișa, I. Lăpădat și A. Todor este: Ardelean, Paven, Toda M. Toda D., Barbu, Boda, Staniș, Topor, Strengar, Crișan, Pantea, Șebu, Popovici și Gal.

D. SCRIDON

Foto: V. MUSCA

Echipa Feroneriei cea mai bună la fotbal intersindical

Baschet feminin

BC ICIM ÎNCEARCĂ IMPOSIBILUL CU RAPID

Baschetbalistele arădene nu au fost ocolite de ghinion în această săptămână. Cristina Matei are piciorul imobilizat și este indisponibilă pentru meciul din deplasare cu Rapid (nici nu va face deplasarea) iar Grecu și Lateș sunt parțial refăcute după problemele medicale avute - viroză respiratorie respectiv infecție sub tratament. În aceste condiții, și dată fiind superioritatea actuală a rapidistelor, arădencele au plecat ieri spre București cu un obiectiv realist - să facă o figură cât mai frumoasă. BC ICIM va încerca să își apere șansele cu cerbicie în fața experimentatelor adversare din meciul de astăzi. Meci în care, în echipa lui Dan Moraru și Constantin Wünsch, ar putea debuta Moiseev, pe cale de a primi drept de joc din partea Federației. De notat că Rapidul a reușit în acest campionat să câștige la Cluj, într-un joc în care a înscris 12 coșuri de trei puncte.

ADRIAN HÂRȚĂU

STRANIERII LUI IORDĂNESCU

Federația Română de Fotbal a anunțat, ieri, stranierii convocați pentru partidele oficiale din preliminariile Campionatului European 2004 cu Norvegia și cu Luxemburg.

Jucătorii convocați sunt următorii:

Portari: Bogdan Stelea (UD Salamanca).

Fundași: Cosmin Contra (Atletico Madrid), Cristian Chivu (Ajax Amsterdam)

Mijlocași: Paul Codrea (Genoa), Tiberiu Ghioane, Florin Cernat (ambii Dinamo Kiev), Dorinel Munteanu (VfL Wolfsburg)

Atacanți: Adrian Mutu (AC Parma), Adrian Ilie (Deportivo Alaves), Marius Niculae (Sporting Lisabona), Viorel Moldovan (FC Nantes), Ionel Ganea (VfB Stuttgart), Daniel Pancu (Beșiktaș Istanbul).

DIVIZIONARELE C ARĂDENE, ÎN UMBRA „BĂTRÂNEI DOAMNE"

Astăzi, de la ora 11,00, se dispută o nouă etapă în Divizia C de fotbal. Echipele arădene vor resimți, însă, pe propria piele că UTA evoluează la Timișoara, contra celor de la „Poli". Asta, din punctul de vedere al spectatorilor, care vor trece indiferenți pe lângă stadioanele Diviziei C. În ciuda acestui fapt, echipele din orașul nostru trebuie să se mobilizeze, căci le așteaptă jocuri deosebit de dificile. Trei dintre ele evoluează acasă, iar două în deplasare.

WEST PETROM - C.S. VULCAN

Indiscutabil, meciul etapei se dispută la Pecica, acolo unde mânjii lui Feri Tisza vor încerca să treacă de o echipă foarte incomodă, C.S. Vulcan. În ciuda faptului că tehnicianul „petroliștilor" afirmă despre West Petrom că e o echipă de județ, poziția din clasament îl contrazice, chiar și după partida de la Arad, cu ACU.

Suntem siguri că Vezan et. comp vor da totul pe teren, pentru a câștiga și a-l mai domoli pe Feri Tisza. Iar atunci, „petroliștii" vor urca - din nou - în clasament.

F.C. TELECOM - MARMOSIM SIMERIA

În mod normal, „telefoniștii" nu iartă pe nimeni, când vor, mai ales pe propriul teren. Fiind tur de campionat, ne gândim că elevii lui Marius Grad nu au timp de prostii, iar victoria - în mod normal - nu ar trebui să le scape. Oaspeții sunt o echipă modestă, fără pretenții, care - de obicei - se mulțumesc cu puțin.

La orgoliul președintelui Marinca, ar trebui să ne așteptăm la un scor fluviu. Însă, doar dacă nu-și bagă dracu coada.

TRICOTAJE INEU - OAȘUL NEGREȘTI

După cum evoluează în acest campionat, ineuanii sunt surpriza plăcută dintre echipele din județul nostru. Astăzi, adversarul este unul dificil de bătut, însă antrenorul Cigan are o mentalitate de învingător, pe care tot încearcă să o transmită elevilor săi. În aceste condiții, gazdele pornesc favorite, iar o izbândă ar aduce Tricotajele pe podiumul clasamentului. Ce va fi, vom vedea.

AURUL BRAD - ACU ARAD

Cu siguranță, elevii antrenați de Marcel Coraș merg să câștige la Brad. Formația gazdă e cam „descultă", iar orice alt rezultat decât victoria ar fi un eșec pentru arădeni. Nu de alta, dar pentru a promova nu trebuie să te împiedici de o echipă fără nici un fel de pretenții. Suntem convinși că meciul e pregătit așa cum se cuvine și - după reconfortanta victorie în fața West Petromului - ACU are un moral bun pentru a-și trece în cont toate punctele puse în joc.

C.F. DEJ - FRONTIERA CURTICI

Echipa cea mai ciudată din județul nostru e Frontiera Curtici. Fără victorie și cu doar o înfrângere, băieții lui Sandu Gaica s-au specializat pe egaluri. Remizele însă nu țin de cald, poziția din subsolul clasamentului fiind periculoasă. Paradoxal, acum chiar și un egal ar fi bun, dar Frontiera trebuie să încerce mai mult, să arate că poate evada din zona mlăștinoasă a ierarhiei. Rămâne de văzut ce va fi la Dej.

LEO SFÂRA

ABONEAZĂ-TE LA ADEVĂRUL

Pentru luna noiembrie prețul abonamentului rămâne 60.000 lei

PENTRU ABONAȚI, ZIARUL COSTĂ DOAR 2400 LEI

Se pot face abonamente și pe trei luni, șase luni și un an, abonații nefiind afectați de majorările de preț ulterioare.

Cititorii care doresc să se aboneze la cotidianul „Adevărul" și întâmpină dificultăți în contractarea abonamentelor sunt rugați să sune zilnic, între orele 8-16, la Oficiul Județean de Poștă Arad (tel. 230.850) sau la redacția ziarului nostru (tel. 281.797).

VÂNZĂRI APARTAMENTE O CAMERĂ

Vând apartament 1 cameră, 50 mp Confecții, etaj I, 7.500 Euro. Telefon 0745.608.440, seara 229307. (26052)

Vând garsonieră, confort I, Micălaca, et. I, str. Abrud, bl. 124, ap. 28. Telefon 0745.897.638. (26175)

VÂNZĂRI APARTAMENTE DOUĂ CAMERE

Vând (închiriez) apartament 2 camere, decomandate, central. Telefon 274024, 0744.546.579. (25906)

Vând apartament 2 camere, decomandat, et. IV, Alfa, fără îmbunătățiri. Telefon 260521. (3224898)

Vând apartament 2 camere, Calea Romanilor. Informații telefon 243452. (26154)

VÂNZĂRI APARTAMENTE TREI CAMERE

Vând apartament 3 camere, confort I, decomandat. Telefon 246064, după ora 18. (3226490)

Vând apartament 3 camere, etaj I, 100 mp, gresie, faianță, liber, Alfa. Telefon 278072. (25947)

Vând apartament 3 camere, str. Hațeg, bloc 16. Telefon 0722.344.713. (25972)

Vând apartament 3 camere, decomandat, îmbunătățit, curte, Grădiște. Telefon 218743. (26061)

Vând apartament 3 camere, decomandate, et. I, zona Miorița, îmbunătățit, termopan, faianță, gresie, 2 balcoane, preț negociabil, 17.000 USD. Informații telefon 0257-262525. (26142)

Vând apartament 4 camere, parter, decomandat, contorizat, îmbunătățit, loc garaj, zona B. Mărăcine. Telefon 0722.979.894. (26038)

Vând vilă nouă, Vlaicu, preț la vedere. Telefon 0745.634.885; 348437. (23460)

Vând apartament la casă, strada Blanduziei 36, ap. 2. Telefon 0257/210093. (3226483)

Vând urgent 2 case mari, grădină 3.600 mp, totul la gata, Calea Timișorii nr. 202-204. Telefon 287773, 0744.862.042. (25886)

VÂNZĂRI APARTAMENTE PATRU CAMERE

Vând casă 4 camere, front stradal mare, privatizare. Telefon 0766.749.202. (26046)

VÂNZĂRI CASE

Vând casă 3 camere, cu axene și grădină. Telefon 0740.862.046. (26026)

Vând casă 3 camere, bucătărie, cămară, pivniță, gaz metan, grădină 400 mp. Telefon 287458. (26144)

Vând casă Chișineu Criș, str. Plevna nr. 7. Telefon 520139. (3224604)

VÂNZĂRI TERENURI

Vând teren intravilan Aradul Nou, 5.000 mp, apă, gaz, curent, agent termic. Telefon 0722.355.963. (25714)

Vând urgent și ieftin loc de casă în Sânicolaul Mic (în rate). Telefon 0744.491.300; 0744.773.759. (26029)

VÂNZĂRI AUTO

Vând BMW 730, an 1992, vișiniu metalizat, închidere centralizată, geam electric, trapă electrică, airbag etc, stare foarte bună, 4.300 $, negociabil. Telefon 0722.979.950 sau 0788.327.796. (25919)

Vând ANVELOPE ARO, Jeep - 500.000; autoturisme 13, 14 - 300.000; 15, 16 - 400.000 și camioane. Telefon 259339, 563027; 0744.706.321. (25686)

Vând VW Vento 1993, 1.800 cmc, înmatriculat decembrie 2001. Telefon 0744.898.896. (25727)

Vând tractor U 550 sau Răpsig, familia Iercan Dorel nr. 205. Telefon 0744.182.412. (26045)

Vând tractor U 650, stare perfectă funcționare. Șepreuș 582, telefon 532590. (26055)

Vând CAMIOANE FRIGORIFICE MAN, 7 tone cu remorcă 7 tone, MERCEDES 3 tone, semiremorcă frigorifică 27 tone, DACII PAPUC și PEUGEOT 605. Telefon 0722.356.017. (26062)

Vând Dacia 1310, an 1989, CIV, numere noi, 5 viteze, 850 $. Telefon 0723.045.296. (26082)

Vând BMW 320, 1981, înmatriculat, 600 Euro, negociabil. Telefon 282031; 0723.369.692. (26092)

Vând Dacia, an 1999, stare foarte bună. Relații la telefon 0745.314.395. (3222915, Ag. Sebiș)

Vând Mercedes Diesel 190. Telefon 0745.233.190. (26113)

Vând Mercedes 190 benzinar, perfect, neînmatriculabil, 700 Eu. Telefon 0257-243905. (3226497)

Vând tractor U-650, cu remorcă, an fabricație 1986, stare foarte bună de funcționare, CIV, VT, nu a fost folosit în agricultură. Informații telefon 256282, 0744.709.051. (3226499)

Vând Dacia 1310, an 1994, 1.580 USD, negociabil. Telefon 0744.783.821. (26163)

Vând tractor Mc.Cormik 402, remorcă auto, cositoare. Relații la telefon 0740.091.514. (3222916, Ag. Sebiș).

Vând motor Renault 5 Diesel, stare de funcționare, cu acte. Telefon 283132 sau 241947. (26164)

VÂNZĂRI ELECTRO

READY vinde CASE MARCAT, CÂNTARE ELECTRONICE și CONSUMABILE. Telefon 272727. (25498)

Vindem, în rate (second hand) MAȘINI de SPĂLAT, TV COLOR, FRIGIDERE, COMBINE, LĂZI, VITRINE FRIGORIFICE, CONGELATOARE, ASPIRATOARE, VIDEO, Calea Radnei nr. 225. Telefon 0257-259339, 563027; 0744.706.321. (25686)

Vând CASE MARCAT FISCALE, CÂNTARE ELECTRONICE și CONSUMABILE. Telefon 281188; 211211. (c.)

Vând foarte ieftin, garanție, TELEVIZOARE COLOR, MAȘINI AUTOMATE, COMBINE, CONGELATOARE, LĂZI, VITRINĂ frigorifică. Telefon 274600. (25383)

Vând TELEVIZOARE COLOR, prețuri minime, garanție 6 luni. Telefon 0257/287404. (26094)

Vând TV color, MAȘINI SPĂLAT AUTOMATE, FRIGORIFICE, garanție 6-12 luni, prețuri negociabile. Telefon 233511. (26126)

Vând COMBINĂ FRIG, MAȘINĂ SPĂLAT AUTOMATĂ, TV COLOR, foarte ieftin și cu garanție. Telefon 275277. (26184)

Vând frigider 1.500.000, congelator 1.800.000, stare perfectă de funcționare. Telefon 273965; 0721.838.968. (4223160)

VÂNZĂRI DIVERSE

Vând GEAMURI termopan, lemn stratificat; ROLETE plastic import. Telefon 0745.380.320. (25854)

Vând PLASĂ RABITZ, 38.000 lei/kg. Str. VRABIEI 4. Telefon 289997. (24965)

Vând mașină de echilibrat roți digitală cu garanție, folosită și o mașină de spălat auto cu apă caldă. Telefon 0744.192.215. (25503)

Vând NISIP și BALAST, la domiciliul clientului. Telefon 261946, 259556. (25724)

Vând aparat înghețată Capriggiani, aparat gogoși. Telefon 514910, 0722.376.339. (25728)

Vând sălaș în spate la Hanul de la Răscruce. Telefon 279472. (25801)

Vând 2 mori măcinat fân și cereale, str. Steagului 91, Sânicolaul Mic. (25892)

Vând 600 baloți lucernă, 2.000 kg sămânță lucernă, 80 to grâu panificație. Telefon 0744.778.454. (322749)

Vând scrofițe de prăsilă, porc gras, scroafe gestante, ușă din demolări și geamuri. Telefon 286052. (25978)

Vând LEMNE FOC, NISIP, BALASTRU. Telefon 214535, 214428. (26049)

Vând purcei 14 săptămâni, Micălaca, Stânjenel nr 12. Telefon 261989. (26102)

Vând termoteka VAILLANT, 25 KW, ofer garanție. Telefon 286126. (26080)

Vând Windrover E303, remorcă cisternă 3.600 lt, înmatriculată, CIV + nr. noi, calibrată, grup electrogen putere 10 KW. Telefon 0744.607.119. (26124)

Vând mobilă import Germania, second-hand, dormitor, sufragerie. Telefon 289184. (4223154)

Vând cazan baie cupru, cu focar și baterie, 250$, negociabil. Telefon 0257-276842. (26150)

Vând, prin lichidare, gospodărie Semlac 1381. Telefon 534084, preț la vedere. (26170)

Vând tractor dezmembrat U-650 și 2 iepe. Telefon 0745.385.082. (4223164)

Vând două vaci cu lapte și două juninci. Telefon 263665. (3224900)

CUMPĂRĂRI AUTO

Cumpăr Dacia 1310, cu CIV, numere noi, 85-95, ofer 10-20 milioane lei, în funcție de an fabricație. Telefon 0723.045.296. (25725)

CUMPĂRĂRI DIVERSE

Cumpăr PORUMB BOABE și ȘTIULEȚI, plata pe loc. Telefon 0744.784.568, fax 274833. (25390)

Cumpăr VIȚELE și TAURI. Telefon 288968, 0722.941.123. (25445)

Cumpăr porumb boabe, nou. Telefon 0745.130.329; 0244.335.343. (25743)

Cumpăr PORUMB BOABE. Telefon 274421 sau 0744.608.052. (25970)

Cumpăr cazan încălzire centrală, izolat, stare perfectă, pe combustibil solid. Telefon 562848, după ora 19. (25873)

Cumpăr tărâțe, cantitate mare, dacă se poate cu tot cu saci. Telefon 562848, după ora 19 (25873)

Cumpăr vacă Holstein, neagră: aparat muls. Telefon 0744.857.271, 414141 seara. (26122)

Cumpăr teracotă mare. Telefon 261624. (26156)

INTERMEDIEM CONTRACTE MUNCĂ ITALIA ca DANSATOARE (cu sau fără atestat). Telefon 206240. (25738)

LOCURI DE MUNCĂ

S.C. SECURITY angajează AGENȚI PAZĂ (băieți, fete). Telefon 228786. (25695)

Angajăm BRUTARI și PERSONAL NECALIFICAT (femei, bărbați) pentru AJUTOR de BRUTAR. Telefon 0744.597.431. (3226486)

Angajez BUCĂTAR(Ă) pentru FAST-FOOD. Telefon 262616, ora 8-14, 259589, ora 15-18. (26064)

Angajez 8 NECALIFICAȚI, 5 INSTALATORI și 1 DULGHER pentru lucru în construcții. Informații telefon 368988, după ora 20. (25962)

SC ATLASSIB SRL angajează: AGENT TURISM experiență în activitatea de birou sau absolvent promoția 2002-specializarea turism-servicii, domiciliul în ARAD, cunoștințe calculator, permis de conducere, telefon. Informații 0269-224101; 0269-231012 int. 388 sau 391. (25932)

SC AIS COM SRL, firmă distribuție, angajează ȘOFERI DISTRIBUITORI. C.V.-urile se trimit la tel/ fax 270025. (26119)

SC INDCOOP BATTOCHIO SA (societate germană) angajează TÂMPLARI și MUNCITORI NECALIFICAȚI. Informații str. Pădurii nr. 6. (26147)

NIKOL angajează CTC-istă cu experiență în lenjerie intimă. Angajează CONFECȚIONERE, salar net până la 4.000.000 lei + bonuri masă. Decontăm abonamente. Telefon 289080. (4223155)

NIKOL angajează INGINER TEXTIL, specialitatea confecții. Cerințe: carnet de conducere, cunoașterea limbii italiene constituie avantaj la salarizare. Telefon 289080. (4223155)

Angajez 1 INSTALATOR, 1 SUDOR, 2 MUNCITORI NECALIFICAȚI. Informații telefon 0745.257.109. (26128)

Restaurant TAVERNA ROMANĂ angajează OSPĂTARI. Informații telefon 0722.257.422. (26146)

GENERAL ELECTRICS MATERIALS SRL București, angajează, pentru punctul de lucru din Arad, INGINER DE VÂNZĂRI (electrotehnică). CV-urile se depun la G.E.M. WEST, Piața UTA, b. U1, parter. Telefon 272152. (26160)

Angajăm SPĂLĂTORI AUTO serioși, preferabil experiență. Telefon 251160; 0722.800.411. (4223159)

DIVERSE

Anonim din Arad, mii de mulțumiri VALERIEI ZENA, m-a lecuit de beție. Sunați 0257-279568, 0744.288.220. (26098)

CONSILIUL LOCAL GHIOROC. Anunț de licitație publică deschisă. Obiectul: teren intravilan Ghioroc pentru construire locuință și anexe gospodărești. Documentația de licitație se poate procura de la Primăria Ghioroc. Depunerea ofertelor - la sediul Primăriei Ghioroc. Termenul limită de depunere a ofertelor: 29.10.2002, ora 12. Deschiderea ofertelor: 30.10.2002, ora 10. (f. 2734312)

BERARI TRIFU intenționează construirea unei case familiale D+P+1+M pe str. M. Kogă-Iniceanu nr. 14. Eventualele contestații se pot dpeune la Primăria Arad, Serviciul Construcții și Urbanism, în termen de 10 zile de la apariția anunțului. (20674)

Editura „APRILIA PRINT" oferă CHESTIONARE pentru verificarea cunoștințelor de LEGISLAȚIE RUTIERĂ, categoria B. Telefon 0256-288164, 0745.654.509. (26121)

Nicolae, mii de mulțumiri doamnei VALENTINA, căci m-a ajutat în afaceri. Telefon 0721.227.418. (26051)

CITAȚII

Pârâta SC FLEISCH-INC SRL cu sediul în Arad, Bd. Revoluției nr. 8, bl. 8, ap. 11, cod poștal 2900, în prezent cu sediul necunoscut, este citată pentru ziua de 8.11.2002, ora 12 la sediul Comisiei de Arbitraj Comercial de pe lângă Camera de Comerț, Industrie și Agricultură a județului Arad, Arad, str. Clișca nr. 5, județul Arad, în litigiu cu SC SECURITY SRL, cu sediul în Arad, str. Grigorescu nr. 9, ap. 4, județul Arad. (26166)

TURISM

Pletl

Asigură zilnic transport de persoane în GERMANIA pe ruta: Passau - Regensburg - Nürnberg - Würzburg - Aschaffenburg - Frankfurt - Giéssen - Siegen - Köln - Düsseldorf - Essen - Dortmund - Deggendorf - Landshut - Mühldorf - Augsburg - Ulm - Heilbronn - Stuttgart - Pforzeim - Karfsruhe - Heidelberg - Mannheim. Călătorii în autocare noi, moderne, însoțitoare de bord, două bagaje gratuite, o masă caldă în UNGARIA. Cu plecare din KARLSRUHE: SPANIA, FRANȚA, PORTUGALIA. Intermediem asigurări medicale. Informații și înscrieri, la AGENȚIILE PLETL din: ARAD, telefon 057/252291; LIPOVA - 057/561377; 563011. (c.)

AMAD TOURISTIK efectuează transport internațional SPANIA, ITALIA, PORTUGALIA, FRANȚA, GERMANIA, cu autocare moderne. Asigu-rări medicale. Rezervări zilnic, Arad, str. Clișca, nr. 2, telefon 057 - 254453; 0788.324.988. (3252)

ÎNCHIRIERI

Oferim spre închiriere SPAȚII COMERCIALE pentru magazine, depozite, producție. Telefon 281036. (c.)

Dau în chirie apartament pentru 2-3 studente, contorizat apă și încălzire, deosebit. Telefon 0257/348988. (26069)

(Continuare în pagina 11)

☛ (Urmare din pagina 10)

Închiriez apartament 2 camere, central, încălzire proprie gaz. Telefon 288346. (26060)

Închiriez spații frigorifice pe termen lung. Telefon 0745.329.239. (26025)

Ofer pentru închiriere garaj, zona Polivalentă. Telefon 0744.788.105. (3226500)

Primesc în gazdă, Arad, str. Andrei Șaguna nr. 228. (26135)

Închiriez garaj lângă Piața Mihai Viteazul. Telefon 278238. (26149)

Caut colegă de apartament (zona 700), elevă sau studentă. Telefon 0745.282.265. (26162)

PIERDERI

Pierdut certificat medical seria MMPS nr. 4371610, eliberat de CMI dr. Botezatu Lucia, pe numele Talpă Lămâița. Îl declar nul. (26104)

SC LORI COMIMPEX SRL declară nule, următoarele facturi fiscale și chitanțiere fiscale, achiziționate în februarie și august 1994: F.F. 1884701-1884800 (2 bl.); F.F. 1884901-1885150 (5 bl.); F.F. 1885167-1886000 (5 bl.); FF 1886401-1886500 (2 bl.); FF 1886519-1887000 (10 bl.); FF 1006301; FF 1010126; FF 1010858; FF 1010954, FF 1883798; FF 1883798, FF 1884666, FF 1884681, FF 1884826, FF 1884836, FF 1884839; FF 1885153; FF 1885158, FF 1886216, FF1886250; FF1886353; FF 1886388; chitanțe fiscale 2507551-2507573; 2507575-2507650 (1 bl.), chitanță fiscală 4444001-4444300 (1 bl.). (26096)

SC LORI COMIMPEX SRL declară nule următoarele facturi fiscale de la 1884851 la 1884900 achiziționate în august 1994. (26118)

Pierdut carnet șomaj eliberat de DMPS Arad, pe numele Cristea Petru. Îl declar nul. (26089)

Pierdut certificat înmatriculare nr. F02/2424/1994, aparținând firmei P.F. LAZĂR RUJA MIRCEA, eliberat de CCI Arad. Îl declar nul. (26085)

Pierdut carnet șomaj eliberat de AJOFM pe numele Guia Lidia. Îl declar nul. (3222914, Ag. Sebiș)

Pierdut carnet student eliberat de Facultatea de Teologie pe numele Pop Ștefan-Iustinian. Îl declar nul. (26145)

Pierdut asigurare obligatorie auto nr. 2314028 din 31.12.01 pentru AR 04 PHK eliberată de Asirom. O declar nulă. (26159)

† DECESE †

S-a stins din viață, în vârstă de 82 ani, cel care a fost,

profesor preot ALEXANDRU BLAGA.

Dumnezeu să-l odihnească în pace! Înmormântarea va avea loc duminică 6 octombrie, ora 14, de la Capela Cimitirului Eternitatea. Familia îndoliată.

Cu adâncă durere în suflet anunțăm trecerea în eternitate a celei care a fost mamă, soacră, bunică, soră, mătușă,

KÖRÖMI MARIA,

lăsând în urma ei o amintire de nesters. Înmormântarea va avea loc duminică 6 octombrie, ora 15, de la domiciliul din Arad, str. Castor nr. 21/A, la Cimitirul Grădiște. Familia îndoliată.

Cu adâncă tristețe anunțăm că după o lungă suferință a plecat în veșnicie, la 83 ani, iubitul nostru soț, tată și bunic,

IOAN REDIȘ,

pensionar CFR. Înmormântarea va avea loc 5 octombrie 2002, ora 13, de la Capela Cimitirului Eternitatea. Familiile îndoliate: Rediș, Henț, Sechel, Ostafi.

Cu inima zdrobită de durere anunțăm încetarea din viață la numai 56 ani a celei care a fost soție, mamă, soacră

OPREA RAVECA,

născută MUREȘAN. Dragă mami, ai lăsat în sufletele noastre un gol, care niciodată nu va mai putea fi umplut. Nu există cuvinte să putem exprima durerea. Înmormântarea va avea loc azi, 5 octombrie 2002, ora 14, de la Capela Cimitirului Pomenirea. În veci nemângâiați: soțul Antonie, fiicele Diana și Monica cu soțul Gigi.

† SERVICII FUNERARE †

RO STYL COMPANY
SERVICII FUNERARE COMPLETE
PRODUCĂTOR SICRIE
ARAD, STR. M. EMINESCU 22, TELEFON 214.422
Magazin deschis și noaptea
OFERIM
● SICRIE 10 MODELE DE LA 800.000 LA 3.600.000
● SICRIE LUX 4 MODELE DE LA 4.500.000 LA 20.000.000
● LENJERIE DECES 6 MODELE DE LA 300.000 la 2.000.000
● CRUCE, LUMÂNĂRI, PROSOAPE, BATISTE, MÂNERE și ȘURUBURI SICRIU
OFERTĂ SICRIU FAG CRUCE RESPETE 1.500.000
APELÂND LA SERVICII: ÎMBRĂCAT, FORMOLIZAT ȘI TRANSPORT BENEFICIAȚI DE 15% REDUCERE
LA SICRIU ȘI TRANSPORTUL LA DOMICILIU GRATUIT
▼PLATA ȘI DUPĂ ÎNCASAREA AJUTORULUI DE ÎNMORMÂNTARE.
PĂREREA DVS. CONTEAZĂ!
TELEFON 094.690.121

SC „IN MEMORIAM" SRL
str. EMINESCU nr. 4
(ATENȚIE, vizavi de CINEMA MUREȘUL)
Tel. 057-211929, 093.343.964
str. ORIZONTULUI nr. 9A (Bujac)
oferă SERVICII FUNERARE COMPLETE - NON STOP.
Sicrie-modele multiple (simple-lux), serie import ITALIA, ACCESORII. Intermediem COLACI, COLIVĂ etc.
ÎMBĂLSĂMĂM GRATUIT (formolizat).
TRANSPORT ÎN ORAȘ GRATUIT
SERVICII: SPĂLAT, ÎMBRĂCAT
PLATA ÎN RATE.
Transport INTERN - INTERNAȚIONAL
CELE MAI MICI PREȚURI

† CONDOLEANȚE †

Suntem cu toată inima alături de directorul instituției noastre, prof. IOAN REDIȘ, în suferința pricinuită de moartea tatălui său,

REDIȘ IOAN.

Sincere condoleanțe întregii familii. Ne rugăm să fiți încurajați și mângâiați cu nădejdea veșniciei. Colectivul Liceului Baptist și al Școlii Postliceale Sanitare. (26134)

Suntem alături de familia domnului director, prof. REDIȘ IOAN, în durerea pricinuită de decesul tatălui drag. Sincere condoleanțe! Clasa XIB și diriginta. (26136)

Un ultim omagiu celei care a fost

SUIGAN LENUȚA.

Colectivul Stației CFR Arad. (26151)

Colectivul Liceului Pedagogic este alături de domnul director, prof. dr. ALEXANDRU BLAGA în marea durere pricinuită de pierderea tatălui. Sincere condoleanțe familiei îndoliate. (26168)

Profesorii și învățătorii de la Liceul Pedagogic „D. Țichindeal" Arad sunt alături de colegul și directorul lor, prof. dr. ALEXANDRU BLAGA, împărtășindu-i durerea pricinuită de pierderea ireparabilă a tatălui. (26169)

Întregul colectiv al Colegiului Național „Elena Ghiba Birta", împărtășește durerea colegului prof. ALEXANDRU BLAGA, cauzată de moartea tatălui și transmite familiei sincere condoleanțe. (26178)

Suntem alături de familia KÖRÖMI în greaua încercare pricinuită de decesul mamei. Sincere condoleanțe din partea familiei Bupte Teodor și Reli. (4223161)

Colectivul Vămii Arad este alături de colega lor KÖRÖMI MARIA în greaua încercare pricinuită de decesul mamei soacre. Sincere condoleanțe! (4223161)

Înmărmuriți de durere anunțăm decesul într-un tragic accident a deosebitului și devotatului om

PETRU GHEORGHE NICA,

în vârstă de numai 37 ani! Dumnezeu să-l odihnească în pace! Suntem alături de îndoliata familie! Conducerea SCA Utviniș SA.

Cu inimile îndurerate suntem alături de familia îndoliată a celui care ne-a fost un deosebit coleg de muncă

PETRU GHEORGHE NICA,

în vârstă de 37 ani, stins din viață în urma unui tragic accident! Dumnezeu să-l ierte! Odihnească-se în pace! Colegii de muncă de la SCA Utviniș SA.

Cu deosebită durere în inimi am luat act de trecerea în neființă într-un tragic accident a celui care a fost un coleg deosebit

PETRU GHEORGHE NICA.

Dumnezeu să-l ierte și să-l odihnească în pace! Sincere condoleanțe îndureratei familii! Ferma Vladilact Vladimirescu.

† COMEMORĂRI †

Cu durere în suflet îmi aduc aminte că mâine 6 octombrie se împlinesc 3 ani de când m-a părăsit pentru totdeauna cea care a fost o soție deosebită, un medic cu renume,

dr. DOINA GHERGAR.

O lacrimă, o floare pe mormântul tău și-o sfântă rugăciune la bunul Dumnezeu. Soțul Dr. Teodor Ghergar. (26182)

Profund omagiu celui care a fost

BUDIU TRAIAN.

Sunt 7 ani de când m-ai părăsit. Pentru dragostea cu care m-ai înconjurat îți datorez amintire veșnică. Consoarta Joca și familia Duffec.

Azi, 5 octombrie 2002, se împlinesc 2 ani de la trista despărțire de cea mai bună soție și mamă,

STANA RODICA,

la numai 47 ani. Dumnezeu să aibă în pază sufletul ei drag și blând. În veci nemângâiați, soțul Traian, fiul Mihăiță. (25964)

Un gând de aducere aminte, aleasă prețuire, pentru cea care a fost

dr. SUCIU EUGENIA RODICA

din Șiria. Familia Petru și Angelica Mariș. (26022)

Mâine, 6 octombrie 2002, se împlinesc 7 ani de când ne-a părăsit pentru totdeauna, la numai 54 ani, soțul, tatăl și bunicul nostru drag,

GHERMAN NICULAIE,

lăsând în urma lui lacrimi și dor nestins. Trecerea timpului nu poate șterge durerea din sufletele noastre. Te vom păstra viu în amintirea noastră: soția Ana, fiul Adrian cu soția Maria, fiica Laura cu soțul Ovidiu, nepoții: Andreea și Răzvan. Dumnezeu să-ți dea odihnă veșnică. Parastasul va avea loc azi, 5 octombrie 2002, la Biserica din Alfa (curtea școlii), ora 13. (26031)

Păstrându-le neștearsă amintirea, cu dragoste și eternă recunoștință, aducem un pios omagiu celor ce au fost: iubita noastră mamă,

ȘERBAN MARIA

și fratelui nostru drag,

ȘERBAN GHEORGHE,

din FELNAC, acum la un an și respectiv 8 luni de despărțire. „În drumul tău spre infinit/ Pe Gheorghe repede ni l-ai răpit/ Să-ți fie aproape, cum ți-a fost mereu/ Copilul drag al sufletului tău/ Părinții nu mor niciodată/ Viața lor se prelungește-n noi/ Și dragostea ce ei ne-au dat-o/ Cât timp trăim le-om da 'napoi." Fiicele: Mimi cu familia Angelica și Mircea; Lenuța; Vilica; Tanța cu familia Laurențiu, Adrian și Gelu; Viorica cu familia Nelu și Emil din Arad și nepoții din Felnac și Vinga. (26037)

Se împlinesc 6 săptămâni de la decesul iubitului nostru tată,

BORLEA IOAN.

Parastasul va avea loc azi, 5 octombrie 2002, ora 14, la CATEDRALA ORTODOXĂ VECHE. Familia îndurerată. (26053)

Astăzi, 6 octombrie, se împlinesc 2 ani de când ne-a părăsit scumpul nostru tată, socru și bunic,

FILIP AUREL.

Dumnezeu să-l odihnească! Ai tăi dragi: Alissa, Sanda, Dorin și familia. (26076)

Rugăciuni, lacrimi și flori și o lumânare, la tristul tău mormânt,

FILIP AUREL.

Vei rămâne mereu în inimile noastre. Adi, Mariana și familia. (26075)

Acum, după un an de la tragicul sfârșit al iubitului nostru nepot

RADU-COSMIN REDAC,

nu putem spune decât: Nu te vom uita niciodată și Dumnezeu să te odihnească în pace! Familia Iercoșan Pamfil, Dora, Rareș și Doruțu. (26083)

Cu mare durere în suflet reamintim că în urmă cu 6 luni a plecat dintre noi soțul, tatăl, socrul și bunicul nostru drag,

POPOVICI VASILE IOAN.

Parastasul și sfințirea crucii va avea loc duminică, 6 octombrie la Cimitirul Pomenirea, la ora 11.45. În veci nemângâiați: soția Zincuța, fiul Ilarie, nora Adriana, nepoatele Tatiana și Ana-Maria, fiica Mărioara, ginerele Nelu și fiica Zina. Nu te vom uita niciodată! Dumnezeu să te odihnească în pace! (26125)

A treia toamnă își scuturâ frunzele pe mormântul rece și trist al celei care a fost mamă, soacră și bunică,

ONIȚA MARIA.

Vei rămâne veșnic în inimile noastre. Familia Onița Avram cu soția și nepoții: Marcel și Ciprian. (26133)

Acum, la împlinirea unui an de la dispariția celui care a fost

RADU REDAC,

pe care nu-l vom uita niciodată, dorim ca Dumnezeu să mângâie familia îndoliată și să trăiască cu speranța că odată se vor revedea. NISTOR CORNEL cu familia. (26148)

Un an de dor, lacrimi și durere de la despărțirea de cea mai iubită mamă, soție, soacră,

HORGA ANA.

Dumnezeu să odihnească în pace, sufletul tău duios și bun, mami! Pomenirea duminică, la ora 13, la Catedrala Ortodoxă Podgoria. (26138)

Azi, 5 octombrie, trebuia să-ți spunem „LA MULȚI ANI!" iubită mamă și soție,

RUS FLORICA ADRIANA,

când ai fi împlinit 39 de ani, pe care ți i-ai dorit atât de mult. Te vom plânge mereu! Fiul Adrian și soțul Viorel. (26139)

FLORIN OȚEL,

de ziua ta, 27 trandafiri pe tristul tău mormânt și Dumnezeu să te odihnească! Tu ai azi, un an și patru luni de când ai plecat dintre noi. Te plângem mereu și nu te vom uita niciodată! Familia. (26152)

6 octombrie, 6 ani de când a trecut în neființă iubitul nostu fiu, frate, cumnat și unchi,

BUDĂU GHEORGHE

din Chișineu Criș. Dumnezeu să-l odihnească! (3224602)

Azi, 5 octombrie, se împlinesc 4 ani de când a plecat dintre noi, unchiul nostru drag,

UCEA GEORGE.

Dumnezeu să-ți odihnească sufletul în pace! Nu te vom uita niciodată! Nepoții: Liviu, Anca și Nicoleta Vilagoș. (26161)

Azi, 5 octombrie ar fi trebuit să îți spunem LA MULȚI ANI! draga noastră fină și strănepoată

CASANDRA

dar s-au scurs 6 săptămâni de când ne-ai părăsit. Nașii Neli și Petrică cu copiii Petrișor și Casian și străbunicii Lenca și Ștefan din Arăneag. (26158)

Destinul tău a fost crud, despărțirea fulgerătoare și foarte dureroasă, care te-a răpit dintre noi, în urmă cu 6 săptămâni scumpa noastră fiică și nepoată

CASANDRA.

Rugăm pe bunul Dumnezeu să aibă grijă de sufletul tău. Te vom plânge mereu, mama Lili, tati Ranco, sora Alexandra, bunicii tăi Ileana și Gavrilă. Parastasul va avea loc azi, 5 octombrie, ora 12, Biserica Grădiște. (26158)

Duminică, 6 octombrie, se împlinesc 6 luni de la trecerea în neființă a celui care a fost

CIOARĂ IOAN.

Odihnească-se în pace! Soția îndoliată. (26164)

Cu lacrimi în ochi și durere în suflet anunțăm că se împlinesc 6 săptămâni de la trecerea în eternitate a celei care a fost

HAI VIORICA.

Parastasul și slujba de pomenire vor avea loc duminică, 6 octombrie 2002, la Biserica Ortodoxă din Cimitirul Pomenirea. Familia îndoliată. (26167)

S.C. SATLINE S.R.L. TELEFON 251.461, 094/507.211 SHOW ROOM ARAD, Piata Mihai Viteazul - BL. M7 - PARTER

TÂMPLĂRIE DIN ALUMINIU ŞI P.V.C.

S.C. BAT ARAD S.A. cu sediul în Arad str. Poetului nr. 131/a

Angajează prin concurs:

- inginer energetician
- şef activitate tâmplărie aluminiu
- sudori electric şi autogen
- lăcătuşi cazangii
- electricieni

Informaţii suplimentare se pot obţine la telefoanele nr. 0257/289.700; 273.242 interior 117.

(2734267)

Fire tip MOHAIR

CANGURO WOOL

Cea mai bună calitate, cele mai mici preţuri

Bicaz, Str. Barajului 73, telefon 0233/253.046
Distribuitor zonal:
SC MEDALION INTERCOM SRL Timişoara
Str. Constantin cel Mare, nr.21
Telefon: 0744/513.241

(2734273)

Începând cu data de 7.10.2002

S.C. ARTERM va începe umplerea instalaţiilor de încălzire

în vederea efectuării probelor la rece.

Cu această ocazie **rugăm toţi consumatorii să finalizeze lucrările de reparaţii** la instalaţiile interioare în vederea evitării unor situaţii neplăcute şi să anunţe eventualele avarii apărute la Dispeceratul SC ARTERM SA tel. 231367, 231627.

CONDUCEREA

(2734315)

ANUNŢ DE ACHIZIŢIE PUBLICĂ

Penitenciarul de Maximă Siguranţă Arad

intenţionează să achiziţioneze, prin procedura „Cerere de ofertă" următoarele produse:

- **cartofi de toamnă, cod CPSA 0112.10**
- **fasole albă boabe, cod CPSA 0113.10**

Documentele pentru achiziţie se pot procura de la sediul Penitenciarului Arad, Calea 6 Vânători FN, începând cu data de 07.10.2002.

Costul documentaţiei este de 100.000 lei.

Data limită pentru depunerea ofertelor este: 15.10.2002, ora 10,00 la sediul unităţii.

Data, ora şi locul deschiderii ofertelor este: 15.10.2002, ora 11,00, la sediul unităţii.

(c.b.)

! În atenţia abonaţilor Electrica Arad

arondaţi casieriei Micălaca (bloc 512, parter):
În data de 04.10.2002, casieria va fi închisă.

Începând cu data de **07.10.2002**, **încasarea** contravalorii consumului de energie electrică din această zonă **se va face la sediul Electrica Arad, din B-dul Iuliu Maniu, nr. 65-71.**

Vă aducem la cunoştinţă că *datorită implementării unui nou program de facturare* → **sunteţi rugaţi să achitaţi lunar contravaloarea consumului de energie electrică.**

În caz contrar, veţi fi deconectaţi, conform contractului de furnizare.

(2734268)

„PODGORIA" Cooperativa de Credit Ghioroc

convoacă **Adunarea Generală a membrilor cooperatori** în data de 22 octombrie ora 10, la sediul cooperativei cu următoarea

ordine de zi:

1. Modificarea art. 29 din actul constitutiv care va avea următorul cuprins: Art. 29 - Adunarea generală va putea delega Consiliului de administraţie în condiţiile prevăzute de actul constitutiv, exerciţiul atribuţiunilor sale menţionate în art. 28 alin. 1 lit. B şi litera T cu condiţia ractificării hotărârilor luate în prima Adunare generală.
2. Se modifică anexa 2 la actul constitutiv
3. Diverse.

În situaţia în care Adunarea generală nu va putea avea loc la data convocată, se va ţine în data de 24 octombrie 2002.

Preşedinte,
Jurj Floarea

(1585125)

New Opportunities at Leoni Wiring Systems Arad

Supplier to major commercial vehicle manufacturers and major automotive manufacturers, Leoni has more than 16.000 employees world wide.

Porsche	"Supplier of the year"2000
General Motors	"Supplier of the year"1999
Honda	"Excellence in cost performance"2000
	"Excellence in delivery performance"2000
	"Excellence in delivery performance"2001
VW(South Africa)	"Export supplier of the year"2000

In Arad we started production in May 1999. We manufacture wiring harnesses for Rover and Land Rover in UK. We are currently 1400 persons and we intend to double our size in the future.

Leoni Wiring Systems Arad is looking for :

IT Analyst

The Role:

- Maintains systems and provides User support
- Supports manufacturing systems
- Systems implementation
- Analyses User requirements and selects appropriate software
- Problem solving
- Improve all IT related systems

The person:

- University in a computer related area is preferable
- 1 years working in a network environment under Windows NT/2000
- Experience of Microsoft products, Office Products, E-mail, Exchange
- Basic knowledge of ERP systems would be an advantage
- Preferably awareness of business and engineering systems
- An enthusiastic and positive attitude
- To work well under pressure
- To be a team player

We offer:

An exciting opportunity in an international environment
Comprehensive on the job training
An excellent remuneration package

If you are interested

Please send your CV and letter of intention in English to fax no 057/275115 or to e-mail Raluca.Hera@LeoniWiring.co.uk until 18th of October 2002.
This position is a possibility to join an important multinational company and offers excellent career opportunities.

THE QUALITY CONNECTION
LEONI
Wire · Cable · Wiring Systems

(2734314)

BB Computer SRL

ARAD Str. N. Bălcescu nr.12 tel/fax: 057- 280555 e-mail: company@bbcomputer.ro

Centrul teritorial de pregătire în informatică organizează următoarele cursuri

AUTORIZAT DE CENTRUL NAŢIONAL DE PREGĂTIRE IN INFORMATICĂ BUCUREŞTI CPI S.A.

Utilizare Windows (Iniţiere)
Programat: **08.10.2002 după masa**
14.10.2002 intensiv

Utilizare Word 2000 în limba română
Programat: 07.10.2002 după masa

Utilizare PC în birotică
Programat: 28.10.2002 intensiv

Alte cursuri: **Excel, Access, Internet, Visual Basic, Autocad 2000, Visual FoxPro, Pagini Web**

Important
Cursanţii care au absolvit mai multe cursuri pot primi diplome de **formare în meseriile:**
-programator aplicaţii de gestiune(studii superioare)
-programator ajutor
-**operator calculator**

Diplomele sunt eliberate cu avizul **Ministerului Educaţiei şi Cercetării**

Se acordă reduceri pentru: elevi, studenţi, şomeri, grupuri şi la cumpărarea calculatoarelor BB

(c.b.)

Direcţia Generală a Finanţelor Publice a judeţului Arad

ORGANIZEAZĂ A TREIA LICITAŢIE PUBLICĂ pentru vânzarea în condiţiile Ordonanţei Guvernului nr. 128/1998 cu modificările ulterioare a unui număr de patru autoturisme neînmatriculabile (pentru piese de schimb) şi **PRIMA LICITAŢIE PENTRU CINCI AUTOTURISME NEÎNMATRICULABILE,**

LA URMĂTOARELE PREŢURI DE STRIGARE:

- Audi 80 / benzină - 14.000.000 lei	- Opel Vectra / 1989 - 25.000.000 lei
- Autoutilitară Renault - 14.700.000 lei	- Mercedes 190 / 1983 - 26.000.000 lei
- BMW 318 / 1991 - 15.000.000 lei	- Microbus Ford / 1991 - 90.000.000 lei
- VW Golf - 1987 - 17.000.000 lei	- Ford Escort 1,3 GL - 21.000.000 lei
- VW Vento / 1995 - 30.000.000 lei	

Autoturismele se găsesc depozitate în incinta Vămilor Turnu şi Vărşand, iar microbusul se află în Nădlac la SC Bodnărescu SRL, unde pot fi vizionate în zilele de 09 şi 10 octombrie 2002 între 10,00-14,00.

Licitaţia se va organiza la sediul Direcţiei Generale a Finanţelor Publice a judeţului Arad, B-dul Revoluţiei nr. 77-79, în ziua de 11 octombrie 2002 ora 9,00, camera 17.

Participarea la licitaţie este condiţionată de achitarea garanţiei de 10% din valoarea de pornire a licitaţiei, în contul 50053519704 Trezoreria Arad.

Pasul licitaţiei stabilit de comisie este cuprins în intervalul 5-20%.

Informaţii suplimentare la telefon 0257/280633 int. 155.

(2734316)

BANCA "TRANSILVANIA" S.A.
SUCURSALA ARAD,
Str. Unirii nr. 5-7,
Tel. 057/283.122

CERTIFICATE NOMINATIVE
USD 30 ZILE
3,00 % P.A.

ADEVĂRUL

Cotidian independent Arad

Anul XIV, nr. 3729

Luni, 7 octombrie 2002 • 16 pagini • 5000 lei • e-mail: adevarul@arad.ro; adv.pub@arad.ro

BRAT Publicație auditată în semestrul II 2000

Tiraj mediu zilnic vândut: 33.205

WEST BANK S.A.
ARAD, B-dul Revoluției nr. 88
TELEFON: 284.888; FAX: 285.202
WESTERN UNION TRANSFER DE BANI ®
Cel mai rapid mod de a primi bani din toată lumea

CA ÎN VESTUL SĂLBATIC

Pe măsură ce trece timpul, arădenii înțeleg tot mai clar că anumite contracte încheiate de Primăria municipiului cu diferite societăți comerciale sunt în fapt adevărate atentate la banul public. Negociat în ascuns, de oamenii primarului Dorel Popa și ai viceprimarului Emanoil Voicu, Parktronic este contractul cel mai scandalos, o afacere gândită și pusă pe picioare în scopul obligării posesorilor de mijloace auto să suporte un bir de câteva ori mai mare decât impozitul anual. Am motive să cred că nu din neștiință a fost semnat un asemenea document, ci din dorința clară de a scoate bani grei de pe spinarea posesorilor de autoturisme din municipiu și a celor aflați în trecere, pentru clientela politică a PSD Arad. Un fericit deținător de autoturism, întreprinzător particular, obligat să se deplaseze foarte frecvent în diferite zone ale municipiului, dar în mod special în zona centrală, unde sunt amplasate principalele instituții publice ale județului, este obligat să plătească lunar uluitoarea sumă de peste un milion de lei (15 milioane pe an) pentru a opri ici-colo; unde are de stat câteva minute. Culmea e că, deși achită asemenea bir insuportabil, omul tot nu poate parca în zona centrală, fără să mai plătească încă o taxă suplimentară. Cum au putut fi stabilite asemenea tarife aberante și în folosul cui?

Despre gravele deficiențe ale contractului Parktronic, despre grosolanele abuzuri ale ciracilor puși de junele de Pică să facă ordine în circulația auto din municipiul Arad am scris de nenumărate ori din acest colț de pagină, cu speranța că lucrurile vor fi îndreptate. Că Primăria d-lui Popa va înțelege greșelile săvârșite și le va îndrepta de urgență. Au curs râuri de cerneală în toată presa arădeană pe marginea acestui contract scandalos, s-a cerut la unison revizuirea contractului, dar până în prezent nu s-a întâmplat nimic. Acum îmi dau seama că în cazul Parktronic este vorba de o lovitură bine pusă la cale la buzunarul cetățeanului. Ceva în genul spargerilor de bancă din Vestul sălbatic, pe unde a bătut coclaurile și primarul nostru.

ȘTEFAN TABUIA

(Continuare în pagina 5)

Strălucirea a apărut în JOC(K)-ul „Bătrânei Doamne”

Foto: VIOREL MUSCA

Pag. 8-9

Camerunezul Njok îmbrățișează tribuna arădeană după victoria cu 4-3 a UTA-ei în fața lui Poli AEK, la Timișoara

Sâmbătă, de bunăvoie și nesilit de nimeni

Pag. 6

GHEORGHE FALCĂ A SPUS „DA”

Foto: ONORIU FELEA

Eveniment chinologic inedit

PESTE 2400 DE EXEMPLARE CANINE, DIN 26 DE ȚĂRI, S-AU ÎNTRECUT LA ARAD

Aradul a fost pentru două zile gazda unei manifestări chinologice de anvergură internațională. În incinta ștrandului „Neptun“, au fost prezenți participanți din 26 de țări, care au venit cu 2400 exemplare canine, din peste 200 de rase. La acest eveniment au fost prezenți specialiști în domeniu și iubitori de câini, public care a avut ocazia să vadă exemplare rare, unele dintre ele aflându-se în premieră în România.

Foto: ST. MATYAS

Pag. 3

BANCA ROMÂNEASCĂ
Sucursala Arad
(0257) 282 600
www.brom.ro

INFOTON
NOU Echipamente HI-FI
• PANASONIC-TECHNICS
• MARANTZ, DENON, TEAC
• BOXE: JAMO, TANNOY, DALI
• SUBWOOFER ACTIV
str. Eftimie Murgu, nr. 74-76, tel./fax: 281800
magazin:
str. Lucian Blaga, nr. 2-4, tel./fax: 281595

Best Western Hotel Central
Arad, str. Horea nr. 8
★★★
Ofertă specială
de toamnă la cazare
22-30 $ /loc/noapte
(inclusiv mic dejun)
Rezervări tel.
0257-256.636

ALGLASS
TÂMPLĂRIE din ALUMINIU și P.V.C.
USI si FERESTRE din PVC DECEUNINK-BELGIA
PRETURI si CALITATE de EXCEPTIE
Str. Roșiori Nr.26 Tel/Fax: 289.053
B-dul Revoluției nr.26-38 Tel: 338.244

Calendar

● Astăzi, Soarele răsare la ora 7 și 26 de minute și apune la ora 19 și 45 de minute.

● Au trecut 276 de zile din acest an. Au mai rămas 89 zile până în anul 2003.

● **Praznicul zilei: Biserica ortodoxă:** Sf. Mc. Serghie și Vah; **Biserica greco-catolică**: Sf. M. Sergiu și Vach.

A venit barza!

La Arad: Dărăban David Bogdan, Oraș Iasmina Florentina, Olariu Ciprian Alexandru, Andreica Ramona Teodora, Capău Ligia, Șerban Darian Dominik, Grigore Adrian Valentin, Tașcă Sonia, Petersi Victoria Adriana, Fartodi Denis.

CINEMATOGRAFE

Dacia: Drumul spre pierzanie (SUA) 10; 12,30; 15; 17,30; 20

Mureșul: Destul! (SUA) 10; 12; 14; 16; 18

Arta: Profețiile omului molie (SUA) 16; 18; 20

Sala Mică: Belea mare în Miami (SUA) 15,30; 18,30

Progresul: Banditi! (SUA) 15,00

În spatele liniilor inamice (SUA) 17

Prețul aurului

BANCA NAȚIONALĂ. Pentru gramul de aur de 24 K: prețul cu ridicata - 343.040 lei, iar prețul de achiziție - 308.736 lei. Prețuri înregistrate la sfârșitul săptămânii.

PIAȚA NEAGRĂ. Aur 14 K: cumpărare - 200.000 lei/g, vânzare - 250.000 lei/g. **Aur 18 K**: cumpărare - 260.000 lei/g, vânzare - 300.000 lei/g.

HOROSCOP

Luni, 7 octombrie

Berbec (21.03-20.04). Nu este momentul să vă asumați riscuri mari pentru că puteți suferii pierderi importante.

Taur (21.04-20.05). Vă puteți aștepta, în aceste zile, să vă reușească toate planurile sentimentale, dar nici de rezultatele financiare nu vă puteți plânge.

Gemenii (21.05-20.06). Îngrijiți-vă și fiți atent la sănătatea dvs. Feriți-vă de răceli și ocupați-vă de ceva care să vă facă plăcere.

Rac (21.06.-22.07). Astăzi vă veți găsi într-o formă fizică și psihică de excepție. Cei care vă cunosc vă vor invidia, căci veți obține câteva succese răsunătoare în această carieră.

Leul (23.07-22.08). Nu vă încredeți în nici un fel de promisiuni, păstrați-vă cumpătul, fiți rațional, rezistați ispitelor de tot felul care se vor ivi perseverent în cale.

Fecioara (23.08-22.09). S-ar putea să deveniți mai brutal decât până acum. Asta pentru că aveți prea multă energie. Dacă tot nu v-ați decis cum s-o folosiți măcar stăpâniți-o.

Balanța (23.09-22.10). Cum sunteți un tip abil de felul dvs. și vă pricepeți de minune să prindeți ocazia din zbor, fiți pe fază în aceste zile și vă veți pricopsi cu o oportunitate rară de a avansa profesional.

Scorpion (23.10-21.11). Chiar dacă în ultimele săptămâni nu prea a mers cum ați vrut dvs., în aceste zile veți vea succes în plan profesional.

Săgetător (22.11-21.12). Întârzierile din graficul de lucrări se acumulează, dar nimic grav nu vă amenință.

Capricorn (22.12-19.01). Pe orice veți pune mâna vă va reuși, totul este să știți ce vreți de la viață pentru că nici norocul nu ține o veșnicie.

Vărsător (20.01-20.02). Bugetul dvs. s-ar putea dezechilibra dacă veți continua să cheltuiți pe tot felul de lucruri de care nu aveți nevoie.

Peștii (21.02-20.03). În aceste zile veți avea succese remarcabile. Veți avea câteva câștiguri financiare de pe urma unor afaceri făcute cu mai mult timp în urmă.

Singurul magazin
MOCHETA
Arad, Piața Gării
Telefon 235.221
Mari REDUCERI DE PREȚURI
MONTAJ LA STANDARDE EUROPENE

Săvârșin FESTIVALUL NAȚIONAL DE LITERATURĂ „DOREL SIBII" - LA A IV-A EDIȚIE

Sâmbătă și duminică, la Săvârșin, s-a desfășurat ediția a IV-a a Festivalului Național de Literatură „Dorel Sibii". Acțiunea, devenită tradiție la Săvârșin, a debutat sâmbătă în sala festivă a Primăriei, cu simpozonul **„Calculatorul, poezia, cartea"**. În aceeași zi au avut loc și câteva lansări de carte, încheiate cu o reușită șezătoare literară. Ziua a luat sfârșit cu recitalul de chitară clasică – **„Sus în dealul viilor"** – susținut de un virtuoz timișorean.

Ieri, festivalul a continuat la Centrul Cultural **„Augusta"**, din Săvârșin, cu un vernisaj expozițional al micilor, dar talentaților elevi ai **„Art Club 2002 - Eugen Popa"** din localitate, condus de **Adrian Craiu**, polițistul pensionar care și-a deschis un club de desen, despre care am mai scris în paginile ziarului nostru. La prânz, a avut loc dezvelirea plăcii comemorative la casa părintească a poetului **Dorel Sibii**, iar în jurul orelor 13,00, în Parcul Castelului Regal, s-a desfășurat festivitatea de premiere, pigmentată cu lecturarea lucrărilor premiate. În final, participanții s-au întrunit în jurul unei mese festive.

Festivalul Național „Dorel Sibii" de anul acesta a fost organizat de **Consiliul Local Săvârșin, Direcția pentru Cultură, Culte și Patrimoniu Național Arad, Uniunea Scriitorilor - Filiala Arad, Centrul Cultural „Augusta" Săvârșin, Revista „Arca", A.R.M.I. Săvârșin și Televiziunea RCS Arad.**

EUGENIA BĂRDAȘ

Meteo

Vremea va fi instabilă. Cerul va prezenta înnorări mai accentuate în cursul zilei, când temporar vor cădea ploi ce vor avea și caracter de aversă izolat însoțite de descărcări electrice. Vântul va sufla slab la moderat din sud-vest. Dimineața, izolat se va semnala ceață.

Temp. max.: 16 la 19°C. Temp. min.: 11 la 14°C.

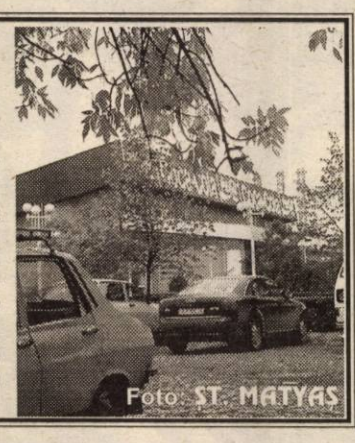

Telefoane utile

● Oficiul Județean pentru Protecția Consumatorului Arad - 257049

● Asociația Națională pentru Protecția Consumato-rului - 021/312.12.75; 021/808.09.99 - telefoane cu acces gratuit

● Comandamentul Județean de Jandarmerie Arad - 514.950; 514.951

● Pompieri 981; 251.212

● Corpul Gardienilor Publici Arad - 280.557

● Deranjamente rețea gaze - 928

● Inspectoratul Județean de Poliție Arad: 237.170; 237.803

● Tribunalul Județean Arad: 237179/230.556

● Judecătoria Arad - 237.055; 237.305

● Direcția de Muncă și Soldiaritate Socială Arad - 280.178

● Serviciul de Ambulanță Arad - 961 sau 251.313

● Agenția Județeană pentru Ocuparea Forței de Muncă Arad - 211.791

● Primăria Municipiului Arad - 281.850

● Consiliul Județean Arad - 281.600

● Prefectura Județului Arad - 257448; 281.350

● Regia Autonomă Apă-Canal Arad - 270.843.

UTILITARE

PIEȚE, TÂRGURI

Astăzi este zi de piață la Curtici, Nădlac, Bocsig, Gurahonț, Moneasa, Pilu, Vladimirescu. Tot astăzi se organizează târg săptămânal la Gurahonț și Bârzava.

Mâine, marți, este zi de piață la Sebiș, Almaș, Apateu, Semlac, Sântana, Șilindia, Vârfurile.

FARMACII DE SERVICIU

● Farmacia **REMEDIUM** Arad, B-dul Revoluției nr. 52-54. Program luni-vineri: 7,30-20,00, sâmbătă 8,00-14,00. Telefon 233195.

● Farmacia **TEAHAFARM**, Bd-ul Revoluției nr. 65. Program: luni-vineri 8-21, sâmbătă 9-13. Telefon 254.587.

● Farmacia **„OMNIAFARM"**, Calea Aurel Vlaicu, Bl. Z28, cu program zilnic de la orele 8,00-22,00. Telefon 271724.

● Farmacia **SENSI BLU, ARAD I** Bd. Revoluției nr. 43. Program non-stop, inclusiv sâmbătă și duminică. Telefon 254.527.

● Farmacia **SENSI BLU ARAD II** Bd. Revoluției nr. 93. Program zilnic 8-22 - inclusiv sâmbăta și duminica. Telefon 214.955

● Farmacia **DERYFARM 2000** str. I. Maniu nr. 12-18. Telefon: 270087. Program: zilnic 7,00-23,00.

● Farmacia **LIBRO PHARMA non-stop** Calea Aurel Vlaicu 60-68 (lângă stadionul (UTA) telefon 212.992. ● Farmacia **LARIFARM**, Calea Aurel Vlaicu, la parterul blocului Z 24 are program de lucru zilnic, între orele 7,00 - 23,00, telefon 246622.

ÎNTRERUPERI DE CURENT

Luni (9-15): Str. V. Alecsandri, Bd. Revoluției nr. 90, 92, 94, Voltaire

Marți: (9-15): str. Fluturilor Bl. 1A, 1B1, 1B2, 7, 7A, 8, 8A

APOMETRE

Luni 7.10.2002: S. Secula, Gh. Sion, C-tin Gurban, Berzei, Piața Eroilor, Banatului, Pașcani, Nucului, Păcăteanu, E. Monția, Frumoasă, Șt. Zarie, Clopotului, Lipovei, Păstorului, Zefir, Argeș, D. Cantemir, Toporaș, Arcașilor, Calea 6 Vânători, Cedrului, Sălcuța, Siret, Paltinului, V. Hugo, Toamnei, Fulgerului, Călărașilor, Plopilor, Tr. Andreica, Secerei, Făt-Frumos, Corbului, Moldovei, Fagului, Grozăvești, A. Pann, Zambilelor, I. Creangă, Câmpineanu, G-ral Doda, C. Brâncoveanu, Baba Novac, Școalei, Obedenaru.

URGENȚE STOMATOLOGICE

Cabinetul de pe str. Crișan (în spate la Gionelli) are program non-stop. Telefon: 253794. Cabinetul din B-dul Revoluției nr. 62, ap. 6, asigură urgențe între orele 9,00-19,00. Telefon: 256665.

Și Cabinetul Stomatologic din Calea Victoriei nr. 7 A asigură zilnic urgențe, inclusiv sâmbăta, între orele 10-15. Telefon 095.565.622.

ADMINISTRAȚIA FINANCIARĂ

Administrația Financiară a municipiului Arad: Asistență contribuabili (impozitul pe venitul global) - telefon 280633, 280733, int. 199 între orele 8,00-12,00. Informații suplimentare la www.finantearad.ro

TELEFON DE URGENȚĂ LA POLIȚIE: 955

ADEVĂRUL
COTIDIAN INDEPENDENT ARAD
Editor: S.C. ADEVĂRUL Arad S.R.L.
COD FISCAL R 1681938 ● COD SICOMEX 19.604 ● CERTIFICAT J 02/1886 / 31X 1991 ● COD SIRUES 020956601 ● ISSN 1220 - 7489

Redacția și administrația: 2900 Arad, Bd. Revoluției nr. 81. Telefoane: SECRETARIAT - 281802, fax 280655, 280625; ADMINISTRAȚIE - CONTABILITATE - 281797; MICA PUBLICITATE - 210775; MAREA PUBLICITATE - 280904; CLUBUL PRESEI - 280989.

Consiliul de administrație: președinte - **DOREL ZĂVOIANU,** telefon 281802, 280625; vicepreședinte - **MIRCEA DORGOȘAN,** telefon 281802, 280625; membri: **DOREL BARBU,** telefon 281797; **NICU COJOCARU,** telefon 280904; **MIRCEA CONTRAȘ,** telefon 280854.

Colegiul de redacție: MIRCEA CONTRAȘ (redactor-șef); MARCEL CANCIU (șef secție foto), telefon **281701**; ALEXANDRU CHEBELEU (șef secție sport), telefon **281701**; NICU COJOCARU (șef secție publicitate) telefon/fax: **280904**; GABRIELA GROZA (secretar general de redacție), telefon **280854**; VASILE FILIP (șef secție cultură-învățământ-tineret), telefon **281855; 280003**; IOAN IERCAN (șef secție politică), telefon **280943**; DORU SAVA (șef secție social-economic), telefon **281738**; ȘTEFAN TABUIA (șef secție actualități), telefon **281855; 280003**; DOREL ZĂVOIANU (președinte al Consiliului de administrație), telefon **281802, 280625.**

Difuzare - Marketing: MIRCEA ȚÂȘCĂ (șef secție)-telefon **280904**

Tiparul executat la S.C. MEDIAGRAF S.A. ARAD, str. Feleacului F.N., telefon 250902, fax 250920

„Adevărul" poate fi citit și pe Internet la adresa http://adevarul.arad.ro

Echipa de serviciu
IOAN TULEU
-secretar de redacție.
Ioan Leac, Dina Rujan
– tehnoredactare computerizată.
Doina Jurcă, Aurica Telcian
– corectură.

HEMOROIZI
Cabinet privat Dr. ONIȚA
Consultații și tratament proctologic complet
Semne de alarmă:
➢ exteriorizarea hemoroizilor
➢ sângerarea
➢ durerea
➢ mâncărimea anală
Tratamentul:
➢ Nu necesită internare, anestezie și nici operație în 90% din cazuri
➢ Rezultate foarte bune
➢ Tarife reduse
ARAD TIMIȘOARA
Tel. 0744.869.191 (9877656)

Cursul valutar*

– VALORI ÎNREGISTRATE LA SFÂRȘITUL SĂPTĂMÂNII

Denumirea valutei	BNR	BCR		BRD		Banca Transilvania		Banca Românească		Bursa neagră	
		C	V	C	V	C	V	C	V	C	V
Euro	32593	32366	32989	32310	32810	31900	32700	32267	33047	32000	32200
Dolar S.U.A.	33029	32900	33200	32870	33200	32850	33200	32815	33190	32800	33000
Forint	134	127	139	129	136	125	135	-	-	130	132

RED CHILI
Vinuri Princiare de pe Dealurile Tohani
Magazinul vă stă la dispoziție cu băuturi pentru aniversări, banchete, nunți
Vreți să gustați o picătură din Rai? Avem Rai de Murfatlar
Tuică „RED CHILI" la cel mai mic preț
Magazinul RED CHILI din Arad zona Podgoria (lângă Miki) vă oferă cele mai rafinate băuturi la prețuri de producător

Eveniment chinologic inedit

PESTE 2400 DE EXEMPLARE CANINE, DIN 26 DE ȚĂRI, S-AU ÎNTRECUT LA ARAD

● Organizare excelentă și personalități de marcă

Cupa Europei Centrale și de Est (desfășurată sâmbătă) și Campionatul României (desfășurat duminică) au reunit participanți din SUA, Olanda, Polonia, Ungaria, Belgia, Rusia, Austria etc. Ștrandul Neptun a fost împânzit de ringuri în care au defilat mândri Husky Siberieni, Terrieri, Schanuzeri, Rottweileri, Ciobănești, Ogari și multe alte rase ale căror denumiri și descrieri ar fi de prisos, deoarece frumusețea acestora este greu de prezentat în cuvinte. Fiecare exemplar a trecut prin focul selecției pe rase, urmând ca mai apoi să concureze la Best in Shows, adică între cei mai buni dintre cei mai buni. La capitolul organizare trebuie să recunoaștem că s-a investit mult timp și multă muncă pentru ca acest eveniment să fie unul pe măsura așteptărilor. Din discuțiile pe care le-am avut cu câțiva dintre concurenți, pe fundalul schelălăitului patrupedelor care nu au fost ... băgate în seamă, a reieșit că evenimentul desfășurat la Arad s-a ridicat la standardele internaționale și că „nu am simțit nici o diferență între condițiile oferite în orașul dumneavoastră și cele pe care le-am avut la alte concursuri desfășurate în alte țări", cum spunea unul dintre participanți. Pe lângă faptul că majoritatea arbitrilor erau membri de marcă și specialiști în domeniu (mulți dintre ei fiind invitați din țări cu o bogată experiență în domeniu), la evenimentul chinologic desfășurat la Arad au fost prezenți: **Hans Muller** - președintele Federației Chinologice Internaționale (F.C.I.), **Karl Reisinger** - vicepreședintele F.C.I., **Stefik Stefan** - membru al comitetului de conducere al F.C.I., **Ives Declerk**, secretar general al F.C.I. și **Gheorghe Schill** - președintele Asociației Chinologice Române Arad.

● Patrupede extraordinare și trucurile stăpânilor

Interesant de observat la acest eveniment a fost modul în care stăpânii își îngrijeau patrupedele și modul în care câinii erau pregătiți pentru ieșirea la rampă. Pudelii erau pieptănați de stăpâni sau pudrați cu tot felul de prafuri și chiar parfumați, ogarii au fost lustruiți literalmente cu perii speciale, coafurile excentrice, codițele și fundițele multicolore fiind la mare trecere în rândul competitorilor, toate aceastea aducând un plus de culoare peisajului din incinta ștrandului. Am putut observa și unele trucuri folosite de stăpâni pentru a ascunde câteva dintre „defectele" câinilor lor. Spre exemplu, stăpânul unui American Amstaff a apelat la ajutorul unui cărbune special pentru a acoperi o rană mai veche a câinelui. Se pare că acest truc a dat roade, pentru că respectivul câine a primit laude nu doar din partea spectatorilor ci și din partea arbitrilor.

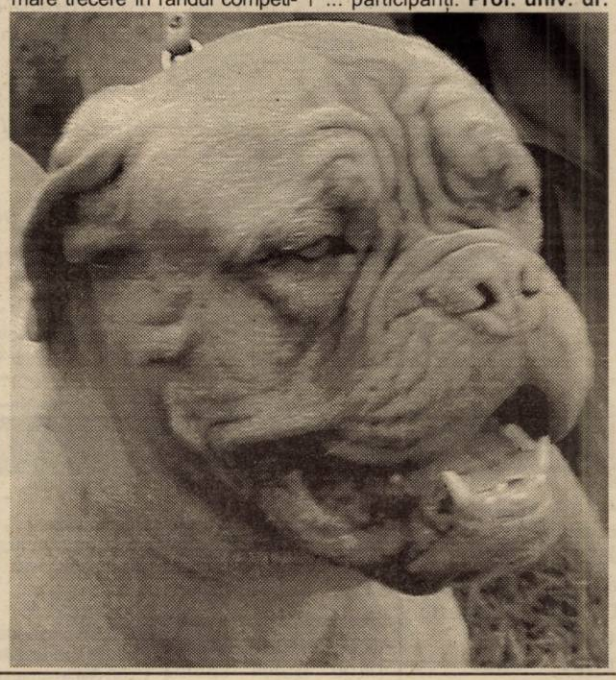

● Personalități arădene - spectatori și ... concurenți

La grandiosul spectacol canin am avut plăcerea să vedem și câteva personalități arădene care au venit ca simpli spectatori sau chiar pe post de ... participanți. **Prof. univ. dr. Aurel Ardelean, rectorul UVVG,** a fost unul dintre cei care a luat parte la spectacolul chinologic, fiind însoțit de câinele său, un exemplar canin deosebit, al cărui mândru proprietar este. **„Sunt foarte impresionat de ceea ce văd aici și sunt mândru că la Arad a fost organizat un asemenea eveniment, cu atât mai mult cu cât este pentru prima oară când în România are loc un spectacol chinologic de această amploare"**, ne-a declarat dl. Aurel Ardelean care, este nu doar o personalitate a învățământului universitar arădean dar, așa după cum am putut observa, ci și un iubitor de animale. O a doua personalitate cu care am avut ocazia să ne întâlnim a fost **Pavel Piroș,** directorul Agenției „Detectiv" Arad, care a luat parte la eveniment în calitate de ... concurent, dânsul fiind proprietarul unui excelent exemplar Malamut de Alaska. **„Am dorit să particip la concurs și trebuie să recunosc că emoțiile au fost destul de mari"**, a afirmat dl. Pavel Piroș. Câinele său a fost premiat, câștigând premiul C.A.C.I.B. și premiul excelent I, semn că dl. P. Piroș nu este doar un specialist în probleme de securitate ci și în probleme... chinologice.

● Excelent, la toate capitolele

Una peste alta, acest eveniment a fost un real succes atât pentru cei care l-au organizat cât și pentru cei care au fost simplii spectatori, exemplarele prezente fiind de o deosebită valoare și prestanță. **Dl. Gheorghe Schill** a ținut să mulțumească, pentru ajutorul primit, conducerii GCA, directorilor de hoteluri care au găzduit participanții, elevilor Grupului Școlar de Industrie Alimentară - clasa veterinară - care au ajutat la buna desfășurare a „ostilităților", sponsorilor arădeni care au furnizat logistică și au asigurat baza materială necesară. Cert este că un astfel de eveniment nu se va mai desfășura în România decât peste mulți ani, cei care au avut inspirația să participe fiind, fără a lăuda sau denigra pe cineva, mai mult decât inspirați. Felicitări tuturor celor care și-au adus contribuția la organizarea concursului chinologic, ce s-a dovedit a fi un adevărat succes și o bulină albă pentru Arad și arădeni.

R. MUNTEAN
Foto: ȘT. MATYAȘ

ATLASSIB
ATLAS REISEN
LINIE INTERNAȚIONALĂ DE CĂLĂTORI

(2734101)

La cumpărarea pachetului *bilet + asigurare medicală*, se acordă 10% REDUCERE din valoarea asigurărilor medicale.

Informații și rezervări: 057 / 252727

ACAR DIN ALMAȘ - TĂIAT DE TREN

În data de 5 octombrie a.c., la orele 10,00, a fost găsit decedat, pe linia ferată, în **Stația CFR Almaș, Nelu Daniel Costea,** de 42 de ani, din localitate. Bărbatul, acar la Stația CFR Almaș, a fost tăiat de tren, decedând instantaneu. **Nelu Costea** era divorțat de zece ani, avea cinci copii și locuia, cu o femeie, într-o cameră de serviciu din incinta Stației CFR Almaș. Cu câteva zile în urmă însă, această femeie l-a părăsit pe Nelu Costea, lumea vorbind, prin sat, că acarul și-ar fi pus capăt zilelor tocmai din acest motiv. Dincolo însă de „gura satului", cazul este cercetat, în amănunțime, de Poliția T.F. Arad, singura care va stabili dacă a fost vorba de un accident sau de o sinucidere. A fost anunțat medicul legist.

EUGENIA BĂRDAȘ

BALUL BOBOCILOR, LA LICEUL TEXTIL

În după-amiaza zilei de vineri, la „Corleone", „bobocii" de la Grupul Școlar de Industrie Ușoară „Francisc Neumann" din Arad au petrecut o seară de neuitat. Elevii claselor a IX-a au pregătit un adevărat spectacol artistic, în fața colegilor mai mari și în fața cadrelor didactice. Apoi, a urmat deja tradiționalul „bal al bobocilor", noii veniți fiind repede integrați în marea familie a elevilor Liceului Textil. Elevii Oana Gligor și Teodor Ciuciu au fost aleși „miss and mister boboc" de către un juriu competent, toate perechile participante la acest concurs primind câte un premiu din partea conducerii școlii și din partea sponsorilor. **„Am dorit să profesionalizăm această reuniune a elevilor noștri** - ne-a declarat d-na prof. Doina Stoica, directorul școlii - **motivându-i să se evidențieze și prin ceea ce au învățat în atelierele de croitorie sau în sălile de curs, respectiv prin realizările vestimentare pe care le vedeți."**

DORU SINACI

LUCRARE DE MÂNTUIALĂ, PE BANI PUBLICI

Lucrările de modernizare a drumului european Arad-Oradea, s-au finalizat în cel mai pur stil autohton. La nici 1 Km de intrarea în cartierul Grădiște, lucrătorii de la „drumuri" au „uitat" pur și simplu o gură de „aerisire", pe banda numărul 2, în sensul spre Oradea. Unde, de regulă, se circulă cu viteză. Deși de dimensiune redusă, gaura poate servi perfect - deoarece nu este nici măcar semnalizată - la producerea unor evenimente rutiere antologice. Începând de la „banale" defecțiuni tehnice - dar care te pot costa salariul pe o lună de zile - și până la cele mai tragice accidente rutiere.

Nu știm dacă până în prezent, automobiliștii și-au testat, o dată în plus, vigilența și-au ocolit-o, ori s-au produs (și) alte evenimente rutiere neplăcute. Știm în schimb că fiecare posesor de autovehicul plătește taxe și impozite cu nemiluita, fără ca acest lucru să se regăsească în calitatea carosabilului. De ce aceia care s-au ocupat de recepționarea lucrării carosabilului nu și-au făcut treaba cum se cuvine? A fost cineva sancționat pentru această deficiență?

Am fi curioși să vedem în cât timp ar despăgubi Administrația Drumurilor Naționale o „victimă" a gropii cu pricina. Dar și mai curioși suntem să numărăm câte zile vor trece până când se va deranja cineva să ducă lucrarea la bun sfârșit.

Oricum, în cazul unei tragedii, toate fondurile administrației drumurilor n-ar fi suficiente ca să aline o durere.

COSMIN TRIF

„ITALIANCĂ" DE GALAȚI ...

Italienii se pricopseau cu o Manuela de Galați, dacă nu erau polițiștii de frontieră de la Nădlac. Nu mai departe de zilele trecute, Manuela C. se prezentă în fața oamenilor legii cu un pașaport vechi, falsificat prin înlocuirea fotografiei.

Tânăra, în vârstă de 23 de ani, zice că i-a dat unui „necunoscut" fotografia. Contra 250 de Euro, tipul i-a lipit poza sub folia unui pașaport „liber de stăpân". Cu actul contrafăcut dorea să ajungă în Italia. Unde - de altfel - a mai fost, dar în luna ianuarie a anului în curs, a fost prinsă de autoritățile italiene și returnată în România. În plus, i s-a pus în vedere să nu mai calce prin Italia ori prin Spațiul Schengen o bună bucată de vreme.

„Manuela C. va fi prezentată Parchetului de pe lângă Tribunalul Arad, pentru săvârșirea infracțiunilor de fals privind identitatea, complicitatea la fals material în înscrisuri oficiale și tentativă de trecere ilegală a frontierei de stat", susține subinspectorul Robert Iudt, purtătorul de cuvânt al Inspectoratului județean al poliției de frontieră Arad.

N. OPREAN

Aseară, în deschiderea stagiunii la Teatrul de Stat

COMEDIA... MICILOR „PĂCATE" DE FAMILIE

Ieri seara, Teatrul de Stat Arad și-a deschis porțile pentru stagiunea 2002-2003, în prezența unui numeros public. Spectacolul care a deschis noua stagiune s-a jucat în premieră pe țară, comedia **„Jucătoarea de cărți"**, a scriitorului grec **Dimitris Psathas**, în traducerea directorului teatrului arădean, **Ion Văran**. Piesa explorează cu umor și vervă universul familiei, cu bune, dar - mai ales - cu rele. Regia spectacolului a fost încredințată lui **Laurian Oniga** iar scenografia poartă semnătura lui **Doru Păcurar**. În rolul titular - actrița **Mihaela Murgu,** o mamă și soție împătimită a jocului de cărți. În rolul soțului infidel - actorul **Doru Nica**. Fiul și fiica familiei - **Costin Gavază** și **Carmen Butariu.** În rolul servitoarei casei, depășită de grămada de probleme - actrița **Gina Cazan.** În alte roluri, de mai mică întindere, dar de mare haz: **Radu Cazan, Oltea Aciocârlănoaiei Blaga, Teodor Vușcan, Dan Covrig, Călin Stanciu, Florin Covalciuc, Bogdan Costea, Constantin Florea, Ioan Peter, Ana Maria Dumitrean, Elena Ivașcu, Adelin Ghionghioșan.**

C.L.

Foto: ONORIU FELEA

A tras pe sfoară Ambasada României din Viena

Un moldovean din Piatra-Neamț s-a prezentat în punctul de trecere a frontierei Nădlac cu un titlu de călătorie eliberat de către Ambasada României din Viena.

Bățos ca orice moldovean care a ajuns în Occident, Gabriel I., de 22 de ani, îi dădea înainte cu papagalul, doar-doar o reuși să intre în țară fără să i se mai verifice actele. Nu i-a ținut figura, înmuindu-se cu fiecare minut pe care polițistul de frontieră îl petrecea în fața calculatorului.

Gabriel I. intrase în Austria legal. După ce umblă creanga vreo câteva zile pe pământ austriac, a fost legitimat de către polițiștii austrieci. Nu a putut prezenta acestora nici un fel de documente privind identitatea sa, deoarece, zice el, și-a trimis pașaportul la Piatra-Neamț prin intermediul unui prieten?!

Știind că nu te joci cu austriecii când e vorba de astfel de lucruri, și-a declinat în fața acestora datele personale ale... fratelui său. În fața funcționarului Ambasadei României din Austria a susținut același lucru. Fără să verifice declarația moldoveanului, funcționarul i-a eliberat un titlu de călătorie, pentru că, vezi Doamne, și-a „pierdut" săracu' Gabriel I. pașaportul.

Aceeași identitate falsă a susținut-o și în fața polițistului de frontieră de la Nădlac și s-a ales cu... dosar penal. Și nu pentru o infracțiune, ci pentru patru.

„Pentru faptele sale, lui Gabriel I. i s-a întocmit dosar penal. Va fi prezentat Parchetului de pe lângă Tribunalul Arad sub aspectul săvârșirii infracțiunilor de fals privind identitatea (infracțiune comisă atât în țară, cât și în străinătate), trecere ilegală a frontierei unui stat străin și tentativă de trecere ilegală a frontierei de stat", ne-a mai informat dl. subinspector Robert Iudt, purtătorul de cuvânt al Inspectoratului Județean al Poliției de Frontieră Arad.

N. OPREAN

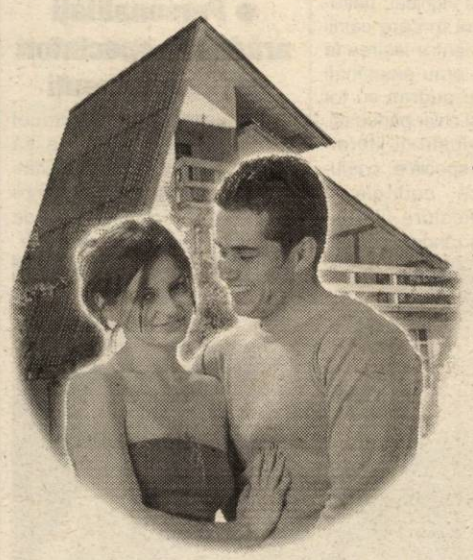

Onduline

Acoperişuri deasupra tuturor

Acoperişurile Onduline au în compoziţia lor materiale care nu afectează mediul înconjurător. Nici unul dintre produsele Onduline nu conţine azbest. Folosirea acestora nu implică nici un risc pentru organismul uman.

(C. 506)

ONDULINE MATERIALE DE CONSTRUCȚII S.R.L. Str. Năvodari nr. 30-32 sector 1 București
Tel: 021-233 12 64; 233 12 65; 233 12 66; Fax: 233 12 67; E-mail: onduline@fx.ro; www. onduline.ro

MULȚUMIRI

Dr. Florin Radu Nicoară, președintele Asociației pentru Protecția Animalelor - ANIMA - Arad, dorește ca prin intermediul ziarului nostru să mulțumească sponsorilor: **AMET S.A., SABINA & CO, ARĂDEANCA S.A., S.C. PODIQUE S.R.L.** și elevilor voluntari: **Ioana Duca, Diana Vlad, Diana Costică, Lorela Vasil, Bianca Lazăr, Olivia Merlușcă, Ofelia Merlușcă, Olimpia Merlușcă, Anca Panturu, Dana Roșu, Cristiana Onica** (Liceul „Moise Nicoară"), **Maria Katona** (Liceul „Iuliu Maniu"), **Sonia Groza** (Liceul Economic) coordonați de prof. **Mihaela Indricău.**

Toți au ajutat la participarea onorabilă a Asociației ANIMA la târgul O.N.G.-urilor.

TRAGERILE LOTO DIN 6 OCTOMBRIE 2002

Loto 6/49

27, 35, 7, 20, 6, 24

Noroc

5849739

LUNI, 7 OCTOMBRIE 2002

TVR 1

7,00 Bună dimineața, România!
9,55 Avanpremieră
10,00 Surprize, surprize - rel.
10,55 România 1... și strada - rel.
11,00 Surprize, surprize... rel.
11,50 România 1... și strada - rel.
11,55 Surprize, surprize... - rel.
12,30 Bravo, bravissimo - rel.
13,30 Descurcă-te singur! - rel.
14,00 Jurnalul de prânz
14,30 Spectacolul lumii
15,00 Pro patria
16,00 Kronika
17,30 Vitrina lui Leo (I)
18,30 Mini jurnal - știri pentru copii
18,35 Vitrina lui Leo (II)
18,50 Desene animate
19,00 Jurnal. Meteo. Sport
19,50 Avanpremieră
20,00 Iartă-mă!
21,00 Om bogat, om sărac - s.
22,00 În pas cu vremea
23,00 Jurnalul de noapte
23,30 Profesioniștii
0,30 Memorialul durerii - rel.

TVR 2

7,45 Bărbați la cratiță! - rel.
9,15 Aleea cu ghimpi
9,30 Ferma - rel.
10,30 Primul pas
11,30 Cronici votive - rel.
12,00 Drumul spre Avonlea - s.
12,50 Planeta singuratică - rel.
13,45 Desene animate
15,05 Toți, împreună
16,00 Răscruci - rel.
16,30 Eco-magazin
17,00 Tată, am încurcat-o! - s.
17,30 Știri
17,35 E dreptul tău
18,00 Teleaudiența
18,30 Evantai
19,00 Preluare *Jurnal* Canal România 1
19,45 Știri regionale
20,00 Cu taxiul prin orașele lumii
20,30 Noutăți de...
21,05 Locuință pentru doi - s.
21,35 Sport plus
22,35 Teatru: **Aranca** de Cezar Petrescu
23,35 Știri - rel.

PRO TV

7,00 Teo - rel.
8,00 Știrile Pro TV - Ziarul dimineții tale
9,30 Tânăr și neliniștit - s. rel.
10,30 Marcă înregistrată - rel.
11,00 Magazin Liga Campionilor UEFA - rel.
12,00 ProVest - rel.
12,55 Știrile Pro TV
13,00 13-14 cu Andrei Gheorghe
14,00 Comoara din pod - f. rel.
16,00 Tânăr și neliniștit - s.
17,00 Știrile Pro TV
17,45 Teo
19,00 Știrile Pro TV
(●) 20,00 Arma dreptății - s.
21,00 Alias - s
22,00 Știrile ProTv
22,30 Familia Bundy - s.
23,15 Crime pentru carieră - thriller, SUA, 1993
1,30 Nume de cod: Eternity - s.
2,30 Răzbunarea unui tată - dramă, 1999

TV ACASĂ

6,15 Din viață - rel.
6,45 Inimă sălbatică - s. rel.
7,30 Doctorul casei (retrospectiva săptămânii) - rel.
8,15 Povești adevărate - rel.
8,45 Căsuța poveștilor - rel.
9,15 Secretul iubirii - s. rel.
10,15 Terra nostra - s. rel.
11,15 Maddie și David - s.rel.
12,15 Clona - s. rel.
13,15 Dragoste și putere - s.rel.
13,45 Femei înșelate - s.rel.
15,00 2 + 2 - rel.
15,30 Betty cea urâtă - s.
16,30 Terra nostra - s.
17,30 Între iubire și ură - s.
19,20 Doctorul casei - emisiunea care vindecă
19,30 Povestiri adevărate
* Vremea de acasă
(●) 20,00 Secretul iubirii - s.
(●) 21,00 De 3 x femeie
21,50 2 + 2 -
22,00 Clona - s.
23,00 5' shopping - Dana Săvuică te ajută să alegi fără să alergi
23,05 Dragoste și putere - s.
23,30 Povestiri adevărate - rel.
0,00 Învață spaniola cu Victor - rel.
0,15 Muzica de Acasă, muzica nopții - rel.

HBO HBO

8,00 Povestea lui Arturo Sandoval - dramă, 2000
9,55 Primii 100 de ani ai surorilor Delany - biografic, 1999
11,25 Pact cu diavolița - comedie, 2000
12,55 Povestea lui Lucky - aventuri, 1999
14,20 Concert Britney Spears
15,35 Mumia - aventuri, 1999
17,40 Regele dansează - dramă, Belgia, 2002
19,30 Pe platourile de filmare
20,00 Asasinul din vis - thriller, 2000
21,40 Bulworth - satiră, 1998
23,35 Sub pământ SRL - s.
0,25 De-a v-ați ascunselea - thriller, Canada, 2000

PRIMA TV

7,00 Prietene și rivale - s. rel.
8,00 Zid. Emisiune matinală
11,30 Super Banc Show - rel.
13,30 Desene animate
14,00 Copiii spun lucruri trăsnite - rel.
14,30 Vrei să fii miliardar? - rel.
15,00 În familie - s. rel.
15,30 Nemuritorul - s.
16,30 Prietene și rivale -s.
17,30 M.A.S.H - s.
18,00 Focus
19,00 Ora lui Iantu
19,30 Vrei să fii miliardar?
(●) 20,00 În familie - s.
20,30 Teren ostil - aventuri, SUA-Canada, 2000
22,30 Focus plus
23,15 Nemuritorul - s. rel.
0,15 M.A.S.H. - s. rel.
1,00 În familie - s. rel.
1,30 Focus -rel.

ANTENA 1-TV ARAD

7,00 Observator
* Sport
8,00 Cafeaua cu sare - emisiune matinală prezentată de Dana Deac
9,00 7 zile TVA
10,00 România mea - rel.
11,00 Maria Emilia - s.
13,00 Știrile amiezii
13,15 Batem palma? - rel.
15,00 Realitățile vieții
16,00 Magazin sportiv
16,30 Publicitate, Promo
16,45 Știri TVA
17,50 Isabella - s.
17,50 Babilonia - emisiune prezentată de Augusta Dumitrașcu
19,00 Observator
* Sport
* Meteo
20,00 Camarazi în război - acțiune, SUA, 1985
21,57 Publicitate, Promo
22,00 Observator
23,15 Știri TVA
22,30 Marius Tusă Show
0,00 Bette - s.
0,30 Babilonia - rel.
1,45 Observator - rel.
2,45 Cafeaua cu sare - rel.
1,30 Maria Emilia - s., rel.
4,45 Bette - s., rel.

TV RCS

9,00 Divertisment
9,30 Retrospectiva 7x7 - rel.
10,15 5 minute de carte
10,20 Videoclipuri
10,30 Neon Rider - s.
11,15 Dulce ispită - s.
12,00 Life Magazin - rel.
13,30 Odissea - s.
14,00 Mega Bit - rel.
14,30 Dulce ispită - s.
15,15 Vivat copilăria - rel.
16,30 Amintiri din anii 1970 - doc.
17,30 Știrile RCS 1
18,10 5 minute de carte
18,15 Apărătorii - film
19,45 Ți-e frică de întuneric? - s.
20,30 Microb - informativ
22,00 Știrile RCS2
22,40 5 minute de carte
22,45 O fată pentru care să ucizi - film
24,00 Închiderea programului

B1 TV

7,00 Espresso
10,00 Star Trek - s.
11,00 Enterprise - s. rel.
12,00 La Strada - rel.
12,30 Știri
13,00 Duminica la prânz - rel.
14,00 Fan X
16,00 Fotbal. Rez. II Calcio
17,00 Familia Simpson - s.
17,30 Prințul din Bel Air - s.
18,00 La Strada
18,30 Știri
19,30 Un altfel de buletin de știri
20,30 Brigada specială
21,00 Paranormal
21,30 Știri
22,00 Nașul
23,30 Fotbal. II Calcio (rezumat)

TELE 7 ABC

7,35 Știri
8,05 Videoclipuri
10,00 Tentații - rel.
12,00 Reportaj - rel.
12,30 Cântăreții străzii - rel.
13,00 Documentar
14,00 Pe urmele lui Cordoba - f. rel.
15,40 Videoclipuri
16,30 Aventurile științei
17,00 As Show
18,00 Doc. DW
18,30 Telejurnal
19,00 Doc. DW
19,25 Pronosport
19,30 Apel: crimă - s.
21,05 Cutia muzicală - rel.
22,00 Documentar - rel.
23,00 Telejurnal - rel.
1,00 Activ FM

REALITATEA TV

6,45 Trezirea la realitate
10,00 Știri în limba engleză
10,15 Business Class-rel.
10,40 Ora de istorie-rel.
12,40 Vectorul Cristoiu - Ion Cristoiu - rel.
14,40 Al treilea Reich - doc.
15,40 Egiptul antic - doc.
16,15 În centrul atenției - Mihai Gadea
17,15 În fața națiunii
19,15 Realitatea zilei
19,30 30 minute cu Mircea Badea
20,15 Vorba lu' Dinescu
21,40 Monologuri cu Oreste
22,15 Zece și un sfert
23,30 Retrospectiva zilei
23,45 Business Class
0,00 Știri în limba engleză
0,15 30 minute cu Mircea Badea- rel.
1,15 În fața națiunii - rel.
3,15 Vorba lu' Dinescu - rel.
5,15 În centrul atenției - rel.

Redacția Adevărul nu își asumă răspunderea pentru modificările ulterioare intervenite în programele TV

De 6 octombrie ARADUL, MODEL DE RECONCILIERE

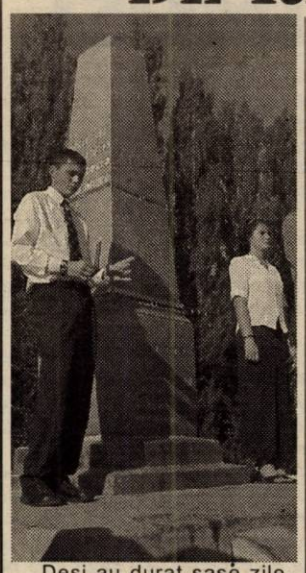

Deși au durat șase zile, manifestările organizate de către UDMR cu ocazia zilei de 6 octombrie, nu au dat naștere la reacții contrare, manifestări ostile sau contramanifestații. A fost încă o dovadă că arădenii, indiferent de apartenența politică, doresc să uite trecutul și să facă pași hotărâți spre integrarea în structurile europene. UDMR-ul local s-a ferit să organizeze manifestări care ar putea să lezeze orgoliul populației române majoritare, dovedind încă o dată că nu merită să fie plasat în conul de umbră în care a ajuns la un moment dat pe plan național.

Închiderea festivităților a respectat punct cu punct programul anunțat anterior.

Ieri dimineață, la biserica minoriților, în cadru „familial" a fost oficiată o slujbă la „Statuia Libertății", pe lângă reprezentanții UDMR-ului local fiind de față președintele Parlamentului Ungar, Szili Katalin, ambasadorul Ungariei la București, István Ijgyártó Marko Bela, președintele UDMR și nelipsita Dávid Ibolya, fost ministru de justiție, inițiatoarea tratativelor în vederea reamplasării monumentului într-un spațiu public arădean. Punctul culminant al manifestărilor a fost depunerea de coroane la obeliscul celor 13 generali, moment la care au participat și oficialitățile locale, adică prefectul Dan Ungureanu, primarul Dorel Popa, vicepreședintele C. J. A., Claudiu Cristea.

Discursurile oficialităților, atât din partea română cât și din partea maghiară, au pus accentul pe spiritualizarea granițelor în spiritul coabitării în spațiul european, accentuând ideea că de acum încolo nu se mai poate discuta despre reconciliere ci despre conviețuire într-un spațiu comun.

Una peste alta s-a demonstrat că protocolul PSD-UDMR este respectat cu sfințenie, ambele părți ferindu-se de excese și împiedicând, prin metode diplomatice, manifestări excesive ale opoziției.

Nu insistăm asupra tuturor luărilor de cuvânt, ci redăm câteva cuvinte rostite de către doamna Szili Katalin, care cuprind esența celorlalte cuvântări: **„Libertatea unui popor înseamnă libertatea altui popor."**

DANIEL ALBU
Foto: **ONORIU FELEA**

LIBERALII SE „DESFĂȘOARĂ" ÎN JUDEȚ

După cum am mai scris, liberalii arădeni au hotărât ca ședințele Biroului Permanent Județean, care sunt săptămânale, să se desfășoare în teritoriu, pentru ca monitorizarea organizațiilor să fie cât mai exactă. Pentru a avea certitudinea că documentele de partid sunt însușite, conducerea județeană le „prelucrează" la fața locului.

● Gurahonț, în „pole-position"

Startul ședințelor în teritoriu a fost dat vineri, la Gurahonț. În absența deputatului Gheorghiof, care era plecat la Geneva, ca membru al Comisiei de verificare a activității SRI, ședința Biroului Permanent Județean a fost condusă de către vicepreședintele Gheorghe Florea, primarul comunei. De la Arad, au făcut deplasarea vicepreședinții Mihai Calimente, Ștefan Tabuia, Gavril Popescu, Sever Jurcă, Liviu Bobar, Corneliu Pădurean, secretarul executiv Cornel Haristiade și secretarul Corneliu Oprea. Au fost prezenți președinți de filiale și aleși locali ai PNL din localitățile Hălmagiu, Dieci, Almaș, Brazii, Hălmăgel, Vârfurile, Pleșcuța.

● Oamenii de afaceri „afluiesc" spre PNL

Pe ordinea de zi a ședinței au fost opt puncte, cel mai important fiind cel referitor la analiza activității și situației concrete a fiecărei organizații. S-a constatat că după congres au apărut mulți doritori de a se înscrie în PNL, „magnetul" Stolojan atrăgându-i.

„Sunt foarte mulți oameni de afaceri, mici întreprinzători, care doresc să se înscrie în PNL. Pentru noi, acest lucru este îmbucurător, însă ne și întristează într-un fel motivul pentru care abia acum s-au gândit să vină la noi și anume fiscalitatea împovărătoare practicată la ora actuală", declară vicepreședintele Mihai Calimente.

● Printre documentele prelucrate, de o atenție deosebită s-a bucurat „Codul Etic al PNL".

● Consilierii județeni Sever Jurcă, Bujor Buda și Corneliu Pădurean au cerut liderilor PNL din localitățile din zonă să vină cu proiecte de investiții, a căror finanțare de la buget să fie susținută de către consilierii PNL. ● Secretarul Corneliu Oprea i-a îndemnat pe cei prezenți să-și intensifice „munca de la om la om" pentru ca toți foștii ApR-iști să fie atrași în PNL.

● Următoarele ședințe ale Biroului Permanent Județean se vor desfășura la Ineu, pe data de 11 octombrie și la Beliu (18 octombrie).

SIMION TODOCA

La Plenara Consiliului Național

PSRN ȘI-A STABILIT STRATEGIA PREELECTORALĂ

Plenara Consiliului Național al PSRN, desfășurată, zilele trecute, la București, a întrunit președinții, prim-vicepreședinții, secretarii generali și vicepreședinții cu probleme organizatorice ai Consiliilor Județene. Din partea PSRN Arad au participat la lucrări președintele Anghel Rădulescu, Eugen Butar, prim-vicepreședinte, Dumitru Gemănaru, secretar general, Ioan Mocanu, vicepreședinte.

Președintele PSRN, prof. univ. dr. Ioan Radu a prezentat un raport privind stadiul de organizare, situația economico-socială și politică a României. De asemenea, liderul PSRN a trasat sarcinile partidului în anul preelectoral 2003. Cei prezenți au aprobat programul de activitate al partidului pe trimestrul IV 2002 și semestrul I 2003, prezentat de vicepreședintele Nicolae Gavrilescu.

Plenara a aprobat un „Apel" adresat organizațiilor locale ale partidului, membrilor și simpatizanților acestuia pentru pregătirea alegerilor locale și parlamentare din 2004, document ce a fost prezentat de prim-vicepreședintele Ilie Alexandru.

În cadrul măsurilor organizatorice luate de Plenară, președintele filialei arădene a PSRN, Anghel Rădulescu a fost cooptat membru al Biroului Permanent. În acest sens, Anghel Rădulescu ne-a declarat: **„Alegerea mea în forul de conducere central al PSRN este o recunoaștere a activităților desfășurate de filiala arădeană."**

DANIEL ALBU

„SPARRING PARTNER" SAU „CHALLANGER"?

Noțiunile de mai sus sunt folosite în box și au sensuri total diferite. „Sparring partner" înseamnă partenerul de antrenament, în timp ce „challanger"-ul este cel care luptă în ring cu campionul en-titre, încercând să devină el campion. Partenerii de antrenament sunt aleși de către antrenor, care le oferă sume derizorii pentru a se lăsa „căpătăciți" cum scrie la carte de către campionul care se pregătește să-și apere titlul sau de către challangerul care se pregătește pentru a-l dobândi. Ferească-te Dumnezeu dacă tu, ca „sparring partner" îi „arzi" una zdravănă campionului! Ești dat afară cu șuturi în fund și nu primești un bănuț. Sarcina ta este să încasezi pumni, nu să dai.

Pe scena politică românească se profilează tot mai clar acapararea de către „campionul" PSD a unor „sparring partneri"-i dispuși să-i întărească „mușchii" în schimbul câtorva „bănuți", în vederea „meciului" din 2004. Mai multe partidulețe „de buzunar" care se revendică de la stânga, sunt ademenite să mimeze o așa-zisă „unificare a stângii", o „revigorare a mișcării socialiste". Deja a început să se facă vâlvă în jurul minusculului Partid Socialist Român, despre care nimeni nu știa nimic înainte de a ajunge pe mâna „transfugilor" din PRM, Ilie Neașcu și Sever Meșca. Înainte de venirea lor, fostul președinte, Niculae, un „Moș Teacă", „refugiat" din PSM pe motive „doctrinare" putea să-și transporte toți membrii de partid în luxoasa limuzină achiziționată pe banii primiți din străinătate, bani ceruți de către el pentru partid.

Partidul Socialist al Renașterii Naționale (PSRN), creat de către Ioan Radu, „transfug" și el din PRM, pe listele căruia a fost ales viceprimar al Capitalei, a început, ca prin farmec, să fie mediatizat, după ce Ioan Radu a renunțat la funcția de viceprimar și a devenit secretar de stat în guvernul PSD-ist, dar păstrându-și funcția de președinte al PSRN.

Tableta zilei

Evident, chiar dacă este secretar de stat, ca președinte al PSRN critică „în draci" guvernul.

PSM-ul critică toate aceste „glisări" spre partidul de guvernământ, însă le critică doar cu jumătate de gură, pentru că în final va fi în aceeași „oală" cu partidulețele pe care le critică. Fiind sigur că ocărând PSM-ul se poate reînscrie la TMB în condițiile noii Legi a partidelor politice, Ioan Sașu și - mai ales, Minodora Ilie, sponsorul principal al partidului, mizează pe faptul că, în calitate de „sparring partner" va încasa mai puțini pumni și mai mulți bani de la „campionul" pe care îl ajută să-și fortifice organismul.

Așa-zisa unificare a forțelor de stânga este dirijată de către PSD, nu pentru că PSD ar dori să facă acest lucru, ci pentru că este obligat. Inevitabil, guvernând, PSD-ul va pierde multe procente, electoratul, înfometat și înghețat, orientându-se spre alte partide. Or, știut fiind faptul că este un electorat încă obișnuit să stea cu mâna întinsă, la mila guvernanților, era normal să se facă în așa fel încât alternativa să fie tot de stânga. Din acest motiv trebuie să existe încă un partid de stânga puternic. În loc ca voturile dezamăgiților să meargă spre firava mișcare de dreapta, mai bine să rămână la stânga. Chiar dacă PSD-ul va fi nevoit să coabiteze cu cineva la guvernare, are el grija ca acel „cineva" să fie un simplu „sparring partner" și nu un „challanger".

Mai mult, în eventualitatea că „sparring partner"-ul de stânga se va dovedi „nevolnic și nepriceput", PSD-ul își pregătește „sparring partner"-i, chiar în sânul opoziției de dreapta, mai exact, așa-zise de dreapta. După ce că, din umbră, păstorește „unificarea stângii", PSD-ul și-a „implementat" antenele și în „unificarea dreptei", prin exacerbarea orgoliilor și intereselor de clan ale celor care clamează „unificarea dreptei". Aproape sigur, câștig de cauză vor avea cei care doar clamează unificarea dreptei, nu cei care doresc să o facă. Nu doar pentru că așa vrea PSD-ul, ci pentru că aceasta este linia trasată de către Uniunea Europeană, în care vrem să ne integrăm. Când Uniunea Europeană va hotărî că a venit rândul dreptei, va veni și în România. Pentru că, în spiritul titlului de mai sus, pentru multă vreme de aici încolo, România va fi doar un „sparring partner"...

SIMION TODOCA

CA ÎN VESTUL SĂLBATIC

(Urmare din pagina 1)

Cred că avem a face cu un plan diabolic de a scoate banî cu forța din buzunarul arădeanului pentru pricopsirea unor clienți. Numai așa se explică tarifele practicate pentru parcările auto încălcând astfel legile țării și Constituția. Suspiciunile cele mai negre în legătură cu această afacere vin însă de la lipsa de transparență a negocierilor, de la secretomania care a înconjurat înțelegerile. Dacă era vorba despre un contract în favoarea cetățeanului, atunci de ce nu au fost date publicității toate elementele sale? De ce au fost ascunse clauze înrobitoare pentru cetățean în caz de renunțare la acest contract? Primarul Popa le dă cu tifla celor care cer rezilierea acestuia, amenințându-i pe consilieri că vor fi obligați să plătească despăgubiri uriașe. De ce a aprobat asemenea act dezavantajos comunității arădene? Pe cine slujește dumnealui: pe arădeni sau pe clienții săi?

Contractul Parktronic, încheiat în condiții dubioase, ne arată cu claritate că PSD Arad promovează o administrație abuzivă, în dauna intereselor comunitare. Primarul Popa și ciracii săi nu se sinchisesc nici măcar de recomandările consilierilor județeni care au votat în unanimitate pentru desființarea contractului Parktronic. Inclusiv cei zece consilieri PSD din partidul patronat de dl. primar Popa au votat tot împotriva „lucrăturilor" puse la cale de șeful dumnealor pe linie politică.

Contractul Parktronic este o bătaie de joc la adresa arădenilor, o dovadă a disprețului conducerii PSD față de cetățeanul simplu. Legat de acest subiect, am adresat mai multe întrebări d-lui primar, dar niciodată n-a catadicsit să răspundă. Îngâmfarea pesedistului-șef nu are limite. Arogant în relațiile cu arădenii și dușmănos față de ziariștii care îl critică, primarul pesedist al Aradului s-a îndepărtat de cei ce i-au dat votul, trădându-le interesele. Stă mai mereu prin America, unde pune la cale afaceri tip Centurymark, apoi vine și face presiuni asupra consilierilor să voteze pe nevăzute o înțelegere-contract foarte dubioasă! Din tainele democrației americane nu pare să se fi prins nimic de jiletca d-lui Popa, deși a stat și în această vară o lună de zile prin State.

Cu asemenea comportament abuziv, cu asemenea practici suspecte de fraudă, oare cât timp ar rezista dl. Popa ca primar prin America? Numai la noi își poate face de cap unul ca dânsul, fără să îi pese. Prefectul ezită să-i pună mâna în piept, întrerupându-i prestația abuzivă. Dl. Popa are pile la București și a demonstrat acest lucru în cazul fostului Prefect Gheorghe Pele, schimbat fără să i se fi imputat nimic pe linie profesională. O poate face și în cazul actualului prefect, dacă acest reprezentant al guvernului în județ îi va cere să se încadreze în limitele legii. Și totuși, cineva, cumva, trebuie să-l aducă pe primarul Popa la ordine. Cine, când și cum?

Arădenii așteaptă un răspuns din partea guvernanților, singurii care ar putea stopa activitatea sa anticomunitară.

ȚĂRĂNIȘTII ARĂDENI ȘI-AU PREZENTAT RAPORTUL DE ACTIVITATE

Membrii Delegației Permanente a PNȚCD Arad s-au întrunit, la sfârșitul săptămânii trecute, în ședință ordinară. Discuțiile s-au axat pe activitatea organizatorică și modul de strângere de semnături necesare promovării Legii declarării averilor.

Președinții de organizații locale și reprezentanții pe zone au prezentat raportul de activitate, accentul punându-se pe atragerea de noi membri și întărirea filialelor. Președintele PNȚCD Arad, Claudiu Cristea, a făcut o informare asupra ultimelor activități ale Biroului Național Central și hotărârile luate de către acest for de conducere.

D. ALBU

Sâmbătă, de bunăvoie și nesilit de nimeni,

GHEORGHE FALCĂ A SPUS „DA”

Cu siguranță, căsătoria lui **Gheorghe Falcă, vicepreședintele CJA,** cu **Ella Seculici,** fiica președintelui PD Arad, Gheorghe Seculici, care a avut loc sâmbătă, a fost un eveniment monden pe care ne permitem să-l tratăm ca atare. Pe această cale urăm și noi proaspeților căsătoriți „Casă de piatră” și multe bucurii.

● Din nefericire, bucuria evenimentului a fost umbrită de starea de sănătate precară a mirelui, care a suferit, cu o zi înainte de nuntă, o intervenție chirurgicală, urmare a unor complicații apărute în urma unei banale operații de apendicită.

● Cu toate acestea, sâmbătă la ora 14,30 la sala 70 a Palatului Administrativ a avut loc cununia civilă, oficiată de către viceprimarul Emanoil Voicu (și el din familia PD-ului arădean). Mirii, însoțiți de nașii Traian și Maria

Băsescu au sosit în două limuzine, fiind așteptați de aproape 100 de persoane: prieteni, primari, membri ai PD-ului local etc.

● Ella a îmbrăcat o splendidă rochie de mireasă, crem, achiziționată din Budapesta, de la reprezentanța cunoscutei firme franceze Hervé Mariage. La rândul său, Ghiță Falcă a fost la înălțime, într-un costum creat de o casă de modă italiană. Deși vizibil marcat de starea de sănătate în care se afla, mirele a fost mai tot timpul cu zâmbetul pe buze.

● Cununia civilă a decurs fără evenimente, pigmentată fiind de remarcile nașului Traian Băsescu. Acesta, împreună cu soția sa, Maria, o femeie demnă de toată admirația, le-a dorit tinerilor o căsătorie la fel de fericită ca a lor și la fel de lungă.

● La oficierea cununiei, familia Seculici și-a adus aminte că mireasa nu are nici un act asupra ei, moment care a trecut aproape neobservat, întrucât un cunoscut al familiei a dat fuga după buletinul de identitate al Ellei.

● La felicitările de după, Gheorghe Falcă a preferat să se așeze pe scaun, din cauza oboselii.

● După cununia civilă, coloana de mașini s-a îndreptat spre mănăstirea Bodrog, unde a avut loc cununia religioasă, iar de acolo s-a plecat la Complexul Expozițional Arad, unde s-a ținut nunta, acest spațiu fiind singurul în care au putut încăpea cei aproape 500 de invitați.

● Amenajată special pentru această ocazie, sala a fost decorată cu baloane galbene și albe, iar invitații au fost repartizați încă de la intrare, în funcție de cercurile de cunoscuți, la mese de câte 12 locuri.

● Meniurile oferite au fost diversificate și pe gustul tuturor: după aperitiv, fiecare invitat a avut la dispoziție șase oferte de meniuri, la alegere. Tortul miresei, ornat cu flori naturale, a fost adus pe un cărucior de trei metri lungime. Fiecare invitat și-a primit porția de tort.

● După dansul miresei, Gheorghe Falcă s-a retras pentru câteva ore, revenind abia după miezul nopții. În tot acest timp, Traian Băsescu a stat la intrare și a primit invitații ca o adevărată gazdă.

● Printre invitați i-am remarcat pe Caius Parpală, președintele Consiliului Județean, primarul Aradului, Dorel Popa, numeroși primari din localitățile județului și conducători ai unor instituții și firme arădene.

● Plicurile cu darurile pentru miri au fost depuse discret într-un imens coș ornat cu flori, sau au fost înmânate direct mirilor. Momentul a trecut aproape neobservat.

● Pe lângă meniuri, invitații au avut la dispoziție o largă gamă de fructe, așezate pe o masă specială. De asemenea, nimeni nu a plecat de la nuntă cu mâna goală, fiecare nuntaș primind la plecare câte o caserolă cu prăjituri.

● Fundalul sonor a fost asigurat de „Rapsozii Zărandului” și formația „Pacific”, iar momentul culminant în materie de muzică l-a constituit recitalul susținut de Dan Spătaru.

● Cheful s-a întins până la orele dimineții, timp în care, cel mai solicitat a fost Traian

Băsescu, care s-a fotografiat cu majoritatea invitaților. De altfel, el a fost furat, în locul miresei, de către două tinere și răscumpărat de Gheorghe Seculici în schimbul unei sticle de cinci litri de whisky.

SORINA AMBRUȘ
Foto: ONORIU FELEA

MULȚUMIM FRUMOS!

Când Secoșan urla în microfon „Timișoara! E 2-0 pentru Poli AEK!”, l-am urât instantaneu. Nu știu de ce, îl credeam și de-al nostru, de-al arădenilor, încât zbierătul său de bucurie m-a jignit. În clipa aceea, asemenea unui copil ce-și pune la inimă o dorință curată, m-am rugat lui Dumnezeu să ne scape de umilință și UTA să revină. La 3-2, am luat-o de la capăt. La 3-4, i-am adus mulțumirile cuvenite și, așa cum îi stă bine unui creștin, l-am iertat și pe Secoșan. Eram suficient de sus, cu sufletul, ca să-i acord grațierea, mai ales că el, sărmanul, era deja jos, adică era cu picioarele pe pământ.

Mare bucurie! Mai mare nici că se putea. Acest al doilea „moment Feyenoord”, ca stare de spirit pentru echipă, pe care am cutezat să-l anticipez, doar pentru că am crezut în fotbaliștii care joacă astăzi pentru UTA, are învățămintele sale.

Victoria de la Timișoara este în fapt, păstrând propozițiile și acceptând jocul parabolei, o nouă înfrângere a lui Goliat de către David. Poli AEK era sus, UTA era jos, condamnată de mulți, fără judecată. Ambiția, unitatea, tăria de caracter i-au făcut însă pe utiști mai tari decât cei care se credeau tari și mari doar pentru că porniseră bine în campionat și ne așteptau să ne ia gâtul din vârful treptelor. Ei, uite că n-a fost așa.

Accente

Mă bucur că utiștii l-au contrazis frumos pe Ionuț Popa, cu argumentele expuse în teren la ultimele două jocuri. Antrenorul lor, la supărare și într-un moment de derută totală, declara presei că nici un antrenor din lume n-ar putea face mai mult cu acești jucători. Uite că s-a putut! Și n-a fost nevoie să vină un alt antrenor ca să făptuiască „minunea”, a reușit-o chiar Ionuț Popa. Din această întâmplare, firesc ar fi ca Ionuț Popa să-și investească echipa cu toată încrederea pe care o merită, dar și echipa să creadă în antrenorul Ionuț Popa. Antrenor care a fost bântuit de gândul demisiei. Antrenor pe care mulți îl doreau schimbat, alungat de la echipă. Ca să aduci pe cine? Să reiei aiurea morișca locală și să readuci dintre cei care au mai trecut de două-trei ori pe la cârma echipei fără să convingă? Să-l aduci pe Jenei? Pentru ce? Jenei este prea galonat și are prea mulți ani în spate ca să vină la Arad, în „pribegie”, cum zicea chiar el, să-și suflece mânecile și să trudească precum un tânăr dornic de afirmare. Așa că e bine că nu s-au agățat cei din conducerea clubului de himera cavalerului salvator, care se credea că este tocmai E. Jenei.

Sunt convins că întregul Arad a trăit cea mai fericită zi, cea mai încântătoare sâmbătă din acest an. Or, tocmai acesta e fotbalul, te mai răzbună câteodată, te repune în tonus. După câte ne „fură” Timișoara, după câte victorii au politicienii lor în fața politicienilor noștri, merita să le furăm și noi măcar cele trei puncte.Și a fost cel mai cinstit și mai aplaudat furt din acest început de mileniu arădean.

Vă mulțumim frumos, UTA!

TRISTAN MIHUȚA

PUTEA ROMÂNIA SĂ FABRICE BOMBA ATOMICĂ?

B. Mosneag, bloc R/1, str. P. Rareș, Arad. Întrebarea dacă în 1989 România era pe punctul de a fabrica o bombă atomică n-a primit nici până astăzi un răspuns clar, autoritățile de după 1989 declarând doar, în 1994, că au sistat definitiv programul nuclear militar. Iar dacă au recunoscut că au „sistat” înseamnă că ceva a existat totuși în această privință pentru că nu poți sista ceva care nu există...

De fapt ipoteza se bazează pe două declarații ale lui Nicolae Ceaușescu: una, o „scăpare” - s-a zis - făcută în primăvara lui '89 în **cursul unei întrevederi cu ambasadorul Ungarei la București și a doua: în luna octombrie a aceluiași an când el a afirmat textual că „România este capabilă să producă orice tehnologie inclusiv bomba atomică”.** De asemenea adepții acestei teorii invocă și unele documente din arhiva KGB-ului între care și un document referitor la vizita fostului secretar de stat James Baker la Moscova în decembrie 1989, care, alarmat de o asemenea perspectivă, ar fi cerut direct rușilor să intervină cu armata în România spre a-l schimba pe Ceaușescu. Nu știu cât adevăr este în acesta, dar, ceva, ceva se pare că totuși a fost dacă vă amintiți că acum un an și jumătate întrebat fiind ce are de spus despre atare afirmație, Eduard Sevardnadze, fostul ministru de externe de atunci al Uniunii Sovietice, a recunoscut doar că americanii i-au asigurat pe sovietici că nu s-ar opune unei intervenții armate în România, fără a explica motivul unei asemenea surprinzătoare declarații...

Cunoscându-i grandomania și judecând și după alte indicii **(descoperirea unei cantități de plutoniu îmbogățit, dezvoltarea capacităților proprii de producere a apei grele etc.)** este posibil să fi existat un astfel de plan, în 1990 Nicolae Ceaușescu vrând - după cum se știe - să șocheze lumea și cu înființarea celebrei Bănci Internaționale a României preconizate a se deschide în luna martie a acelui an, o bancă care - în concepția și visele lui Nicolae Ceaușescu - urma să transforme România din veșnicul debitor de până atunci într-un mare finanțator. O idee care se baza pe sprijinul lumii arabe (pentru care a și făcut acea ultimă vizită în Iran în 19 decembrie 1989), dar mai ales pe înfometarea întregii Românii.

Poșta redacției

Ce se întâmplă dacă...

„Mă numesc **Sava Ioan Ștefanovici** și locuiesc în Arad, pe strada I.L. Caragiale, nr. 46. Se știe că cei care și-au cumpărat locuințele în baza Legii 112/1995 primesc curțile și grădinile conform Dispoziției nr. 3105 și a Hotărârii 356/2000 a C.L.M. Vizavi de acesta v-aș ruga să-mi răspundeți (probabil și altora) la următoarele întrebări: Ce se întâmplă cu cei care nu și-au înaintat actele la Primărie sau pur și simplu renunță la preluarea grădinilor? Este aceasta obligatorie? În caz că nu le preiau plătesc mai departe chirie la RECONS? Dacă le preiau, plătesc impozit?“

Conform Hotărârii nr. 356/2000 C.L.M., aveți dreptul, dar nu sunteți obligat să preluați în proprietate grădina, în acest caz urmând să plătiți mai departe chiria. Dacă vreți să renunțați cu totul la grădină trebuie să anunțați Recons-ul care va oferi grădina altcuiva, lucru care nu știu dacă vă va conveni. Și în fine, cea de a treia variantă ar fi dacă ați prelua în proprietate grădina (după depunerea și aprobarea dosarului de către Primărie) caz în care, normal, ca proprietar de teren veți plăti impozit pe grădină.

Din 770.000, doar 6.800 respinși

I. St. Neagu și alții. 1. Nu deținem alte date decât cele apărute în presă. Așadar, potrivit recentului recensământ situația populației după etnie în primăvara anului 2002 este următoarea: dintr-un total de 21.698 de persoane: **români - 19.409.400 locuitori (89,5%),** maghiari - 1.434.377 (6,6%), rromi - 535.250 (2,5%), ucrainieni - ruteni - 61.353 (0,3%), germani - 60.088 (0,3%), ruși-lipoveni - 36.397, turci - 32.596, tătari - 24.137, sârbi - 22.518, slovaci - 17.199, bulgari - 8.092, croați - 6.786, greci - 6.513, evrei - 5.870 ș.a.m.d.

2. Orice ar zice dl. Emil Constantinescu, lucrurile nu stau așa, guvernul Năstase fiind primul guvern care a reușit să obțină și cea de a treia tranșă din împrumutul cu Fondul Monetar Internațional. În cei 12 ani trecuți de la Revoluție au existat 5 acorduri de împrumut cu F.M.I., în patru cazuri (între care unul și sub „domnia” lui Emil Constantinescu) nereușindu-se să se treacă de prima tranșă datorită nerespectării clauzelor din contract.

3. Surprinzător, dar față de aceeași perioadă a anului trecut (ianuarie-septembrie) **în 2002 numărul românilor care a ieșit peste granță a fost mai mic cu 11%!** Surprinzător, ținând seama de desființarea cu 1 ianuarie 2002 a vizelor pentru spațiul Schengen, lucru - care se estima că va goli România! După cum se vede n-a fost nici pe departe așa, cauza cauzelor fiind una arhicunoscută: lipsa banilor.

De remarcat și scoaterea - culmea, tot după eliminarea vizelor! - României de pe lista celor 10 țări care produc cea mai mare infracționalitate în Europa, ca și faptul că dintr-un total de circa 770.000 de români care au dorit să călătorească în spațiul Schengen doar 6.800 au fost respinși.

M. DORGOȘAN

La nici o lună de la privatizare

LA ARIS SALARIILE CRESC CU 10 LA SUTĂ

După două săptămâni de la Adunarea Generală a Acționarilor S.C. ARIS S.A., în care s-a hotărât modificarea structurii acționariatului, ca urmare a privatizării, sindicatul strungarilor, prin liderul lor **Ștefan Lacsan**, a obținut o primă mărire salarială. Începând cu întâi noiembrie a.c. salariile la fabrica arădeană de strunguri vor fi mai mari cu 10 la sută. **„Am acceptat solicitarea de mărire a salariilor pentru faptul că în ciuda informațiilor negative pe care le aveam, am găsit aici oameni conștienți de situația lor, cu un lider sindical responsabil și cu simțul măsurii. Dacă pretențiile lor ar fi fost aberante refuzam orice dialog pe această temă”**, spune **Valer Blidar**, reprezentantul acționarului majoritar al S.C. ARIS S.A

Referindu-se la redresarea fabricii de strunguri, Blidar este optimist: **„Dacă acum o lună spuneam că în circa șase luni vom pune societatea pe picioare, acum revin și zic că vom reuși chiar mai repede”.** În acest sens, din 15 octombrie la grupul de firme ARIS-ASTRA încep două cursuri de calificare în meseriile de sudori, tapițeri și lăcătuși. Cursanții sunt salarizați pe timpul acestor cursuri și după terminarea lor vor avea locurile de muncă asigurate la cele două fabrici.

FLORIN TRUȚ
Foto: **VIOREL MUSCA**

Debranșările - în avantajul unora, dar în defavoarea altora

Despre debranșări de la încălzire se tot scrie de câțiva ani. Pentru unele familii aceasta (debranșarea) e singura soluție de a face față cheltuielilor mari de peste iarnă. Un cititor al ziarului „Adevărul”, Gheorghe Szabo, ne scrie că despre efectele tehnice și cheltuielile suplimentare ce apar în urma debranșării totale sau parțiale a unui apartament dintr-un imobil nu a relatat însă nimeni.

Urmările negative ce apar în urma debranșărilor sunt explicate astfel de dl. Szabo: „În baza contractului întocmit de ARTERM ni se aduce la cunoștință că agentul termic este livrat prin tur la o presiune de 6 bari și la o temperatură de 95 grade Celsius, după care, în retur, presiunea e de 4 bari și temperatura de 75 de grade Celsius...În cazul în care, dintr-un imobil se debranșează câteva apartamente, automat se ridică viteza agentului termic, iar diferența de temperatură între tur și retur este mai mică, adică agentul termic intră în imobil cald și pleacă tot cald. Acest fenomen e convenabil societății ARTERM, întrucât nu folosește energie pentru reîncălzirea agentului termic”.

Szabo mai susține că dacă într-un imobil cu mai multe apartamente debranșate nu s-a efectuat modificarea conductei principale pentru a permite intrarea agentului termic doar în apartamentele rămase la încălzire, cheltuielile se vor majora, în loc să scadă. „Este adevărat că, prin debranșarea apartamentelor, agentul termic nu mai intră în apartamentele debranșate, însă, dacă nu se execută modificările mai sus amintite, agentul termic va intra în imobil în cantitatea proiectată inițial. De aici rezultă cheltuieli suplimentare care vor fi suportate de cei rămași la încălzirea comună”, arată Szabo, care **propune ca proprietarul ce solicită debranșarea să suporte cheltuielile aferente modificărilor.**

Cititorul nostru mai susține că nu-i în regulă nici cum se procedează pentru obținerea acordului de debranșare. „Debranșarea totală sau parțială a unui apartament de la instalația de încălzire se poate face pe baza unei decizii a adunării generale, care este singura formă competentă să adopte decizii în prezența unui cvorum de 2/3 din numărul proprietarilor prezenți la adunare. „Nici o lege nu permite nimănui o altă modalitate cum este, de exemplu, cea a strângerii acceptului individual de debranșare... Proprietarul care dorește să obțină acordul de debranșare se deplasează de la un vecin la altul, pentru semnături. Unul semnează de milă, altul din prietenie, altul din respect...iar alții semnează cu ochii închiși, fără să cunoască urmările negative care apar în urma debranșărilor”.

Gheorghe Szabo stă la dispoziția arădenilor care au nelămuriri cu privire la efectele tehnice ale debranșării, aceștia putând suna la telefon 233530.

Prin construirea unui adăpost

ASOCIAȚIA ANIMED VREA SĂ SCAPE ARADUL DE CÂINII COMUNITARI

În urmă cu trei luni scriam despre Organizația nonguvernamentală ANIMED pusă pe picioare de un tânăr student al Universității „Aurel Vlaicu”, Claudiu Iosim. Acesta ne declara că principalul obiectiv al asociației este lupta pentru protecția animalelor. În urma materialului nostru, ANIMED a primit ca și donație un calculator și o ofertă de spațiu pentru sediu. Colaborarea cu o reputată asociație similară din Anglia, R.S.P.C.A. (Societatea Regală de Prevenire a Cruzimii față de Animale) s-a concretizat cu trimiterea de manuale de specialitate pe adresa asociației arădene.

„Am depus dosarul de asociere cu R.S.P.C.A. În urma acestei fuziuni există posibilitatea accesării de fonduri pentru construirea unui adăpost destinat câinilor comunitari”, ne-a declarat Claudiu Iosim.

O comisie a Departamentului de relații internaționale va analiza dosarul asociației arădene. Pe de altă parte, societatea americană de Prevenire a Cuzimii față de Animale (R.S.P.C.A.) este un posibil viitor partener al ANIMED-ului. Visul lui Caludiu Iosim este să construiască un adăpost pentru câinii fără stăpân. Terenul urmează să-l primească de la Consiliul Local Municipal, consilierul Adrian Mureșan susținând acest proiect. Situat între penitenciarul nou și groapa de gunoi, terenul va găzdui construcția adăpostului pentru câinii comunitari.

Odată realizat acest proiect, și municipalitatea va avea de câștigat scăpând de o mare parte din câinii vagabonzi care împânzesc străzile urbei.

Claudiu Iosim a mai dorit să precizeze că Asociația ANIMED are 55 de membri care plătesc o cotizație lunară modică, și că sunt bineveniți în cadrul organizației toți arădenii care iubesc animalele. Deocamdată Claudiu are în grijă acasă cinci pisici și 20 de câini comunitari. Odată cu creșterea posibilităților financiare el speră să poată scăpa de la eutanasiere cât mai mulți câini vagabonzi. Pentru asta a „pus pe picioare” un A.F. pentru diverse activități economice, tot profitul urmând a fi donat organizației ANIMED.

Mama lui Claudiu, Rodica Pintea, îl sprijină pe acesta cu tot ce îi stă în putere. Recent, a început să lucreze independent, în cadrul salonului de înfrumusețare R-GO. Tot profitul obținut de ea din servicii de coafură și frizerie va fi donat Asociației ANIMED.

OLIMPIU BULZAN

Strălucirea a apărut

UNDA DE ȘOC

Derbyurile Poli-UTA au avut, de-a lungul anilor, frumusețea lor, dramatismul și consecințele ce au decurs din victoria uneia sau alteia dintre echipe. Odată i-am retrogradat noi, altădată au promovat ei, că așa a fost scenariul pus la cale de mai marii zilei. Acum, meciul a avut o încărcătură aparte. Ei, după un debut fulminant în Divizia A, porneau favoriți, în timp ce noi purtam „lanterna roșie". Și totuși moralul era de partea noastră, pentru că în ultimii ani i-am cam căpăcit pe unde i-am prins. Lume multă, interes enorm pentru acest derby de mare tradiție, care, dacă vreți, depășește limita unui secol. La fluierul de final al arbitrului, cele trei puncte le-am luat noi, lăsându-i înmărmuriți pe cei 35.000 de spectatori timișoreni, în timp ce suporterii arădeni, cam 3000 la număr, erau în delir. Așa ceva s-a văzut mai rar. Să fii condus de două ori, să ai puterea să revii de fiecare dată, iar în final să mai și câștigi, este prea frumos ca să fie adevărat. Și totuși, așa s-a întâmplat. UTA a avut forța de a-și juca șansa până la capăt și a câștigat.

După ce a fost condusă cu 2-0 la pauză, UTA a revenit în teren cu un atacant în plus. A fost unda de șoc ce i-a surprins pe adversari. Uite dom'le la ăștia, își ziceau gazdele, vor să joace cartea atacului. Foarte bine, îi prindem descoperiți și le mai dăm o căruță de goluri! Aici a fost inspirația și curajul antrenorului. Căruța le-am dat-o noi, astfel că la final un stadion întreg a rămas fără replică, mai puțin arădenii. Spunea, nu de mult, un „golumb" de pe Bega despre paradoxurile fotbalului din cele două orașe și anume că cel mai bun fotbalist al Politehnicii a fost arădeanul Ciosescu, în timp ce la UTA a strălucit timișoreanul Petchowsky. Iată că și de data asta lovitura de grație le-a dat-o tot un timișorean, Chitescu. Dar în fotbalul profesionist asta nu are nici o importanță. Ce va consemna istoria fotbalului este victoria UTA-ei cu 4-3 pe terenul celor de pe Bega.

Se pare că șocul a fost atât de mare pentru timișoreni, încât l-a determinat pe Basarab Panduru, directorul lor tehnic, să-și anunțe demisia. E treaba lor, dar iată, tăvălugul cu care a venit UTA peste ei în partea a doua a meciului a dărâmat, se pare și banca tehnică a gazdelor. Pentru noi e important că i-am bătut, că am scăpat de „lanterna roșie", că echipa a căpătat încredere în forțele proprii. După două săptămâni de pauză, timp în care națională României va încerca, în meciurile cu Norvegia și Luxemburg, să-și caute drumul spre EURO 2004, vor veni la Arad oltenii lui Emil Săndoi. De data asta sunt avizați că UTA are altă față decât cea de la începutul campionatului. Aviz celor ce vor mai veni pe la Arad. UTA, deocamdată, e pe val!

Tot pe val, dar după o partidă mult mai bună decât cea cu Elba, sunt și baschetbaliștii de la West Petrom care, parcă, s-au regăsit mai mult în întâlnirea de vineri seara cu brașovenii. Ne bucură că au făcut spectacol, ne bucură că au depășit suta de puncte, dar atenție, vin meciurile din cupele europene, unde așteptăm și primele victorii după un sezon precedent în care șampania a curs doar pentru adversari. Acum jocul nostru a mai prins culoare, vezi slam-dunk-urile din finalul de vineri reușite de zvârluga Wayne, motiv pentru care „petroliștii" pot pune de pe acum șampania la rece.

Fetele de la BC ICIM mai au ceva de așteptat în acest sens, dar să admitem că în meciul din Giulești au ținut aproape de adversarele lor. Vine însă timpul ca încet-încet să fie iar ce au fost, adică campioane. Puțintică răbdare.

Rugbyul românesc, la nivelul „frunzei de stejar", a obținut un nou succes. Prin victoria de la Iași asupra Spaniei (scor 67-6) ne-am calificat în turneul final al C.M. de anul viitor, ce va avea loc în Australia. Este pentru a cincea oară, în tot atâtea ediții, când XV-le nostru se numără printre cele mai bune reprezentative din lume în sportul cu balonul oval.

ALEX. CHEBELEU

Vinci Poli e poi muori

POLI AEK TIMIȘOARA - F.C. UTA 3-4 (2-0)

Stadion „Dan Pălținișanu". Spectatori: 35.000. Timp superb. Gazon bun. Șuturi la poartă: 10-16. Șuturi pe poartă: 7-7. Cornere: 7-2. Au marcat: Oprea min. 1 și min. 67, Stancu min. 38, respectiv Constantinovici min. 51 (autogol), Njok min. 61, Manta min. 77 și Chitescu min. 90.

***Formații. Poli AEK Timișoara:** A. Bogdan-Voicu, Șoltuz, Constantinovici-A. Dumitru, Stancu (min. 85-Zanc), Dobre, Buia, M. Nicolae-Oprea (min. 72 Belciug), C. Prodan (min. 54 - Balauru).*

***F. C. UTA:** D. Bogdan-Panin, Baldovin, Botiș, Panaitescu-R. Nagy, Mărginean, Pit (min. 46 Ianu, min. 85 Chitescu), M. Popescu (min. 75 - Vintilă) - Manta, Njok.*

***Au arbitrat ireproșabil:** Marian Salomir (Cluj) - centru, ajutat de asistenții Nicolae Marodin și Adrian Vidan (ambii București). Rezervă: Dorin Mudura (Oradea).*

***Observatori LPF:** Mircea Stoenescu (București) - organizare; Aron Huzu (Sibiu) - arbitraj.*

***Cartonașe galbene:** Șoltuz, Balauru, A. Dumitru și Buia, respectiv Panin, R. Nagy, Vintilă, Ianu și Njok.*

***Jucătorul meciului:** Jeremie Njok (UTA).*

Pe vremea când Napoli, cu tripleta sud-americană: Maradona-Careca-Alemao, spulbera tot în „Il Calcio", principalul țel al adversarilor din sudul Italiei era: „Vinci Napoli e poi muori." (Bate pe Napoli și-apoi poți să mori).

De la această deviză: **„Vinci Poli e poi muori"** au pornit jucătorii UTA-ei spre Timișoara. La fel și miile de fani în „alb-roșu". Cine a vrut să vină pe „Dan Pălținișanu" și n-a cutezat are ce regreta. A fost cel mai frumos, spectaculos, dramatic (și lista epitetelor ar putea continua) Poli-UTA din întreaga sa istorie. Iar pentru noi, arădenii, și fericit pe deasupra.

La primul atac al gazdelor, Botiș o „comite" și el după Panin, iar Oprea profită și pune latul pentru 1-0 (min. 1). Nu e adevărat, nu se poate. Să primești gol în primul minut. Poate, se întoarce roata..., din toamna lui 1988, când noi înscriam în primul minut, iar Poli câștiga la Arad cu 3-2. Ne autoîncurajăm, dar pe teren gazdele fac legea: min. 9 - cap C. Prodan, prinde D. Bogdan; min. 11- Botiș are o intervenție la limită, timișorenii cer penalty, dar Salomir are „tărie de caracter"; min. 20 - șut Stancu, scoate greu D. Bogdan. Ne revenim cu dificultate. R. Nagy prinde un șut de la 25 m ce-l întinde serios pe celălalt Bogdan, portarul gazdelor (min. 29). Asediul la poarta noastră continuă. **Min. 38 - lovitură liberă 25 m executată impecabil de Stancu și 2-0.** Suntem la un pas de K. O. Pauză.

UTA renunță la „clasicismul" lui 4-4-2 și merge pe cartea atacului în repriza secundă. Efectul se simte imediat. **Min. 51 - Njok insistă la o minge ce părea pierdută, se ciocnește cu portarul timișorean, dar îl sperie suficient de tare pe fundașul Constantinovici, care și-o bagă în proprie poartă, 2-1.** Se poate. Băieții simt și forțează egalarea. Ea se va produce în min. 61. **Atunci, R. Nagy îl deschide pe Njok, acesta preia cu un fundaș în spate, pătrunde și șutează la colțul scurt pentru 2-2.**

Jeremie Njok pătrunde impetuos în careul lui Poli AEK și finalizează cu gol o acțiune de toată frumusețea

Orgoliul rănit al gazdelor, coroborat cu gafele lui Baldovin aduc pe Poli AEK din nou în avantaj, doar șase minute mai târziu. **„Un-doi" Oprea-Balauru, pe lângă un Baldovin pe post de „statuie" și primul finalizează ca la antrenament, 3-2 (min. 67).**

Păcat de revenirea UTA-ei. Se mai poate, oare? DA. Cu o ambiție „nebună", „alb-roșii" se năpustesc în atac. Firesc, vine golul egalizator. **Recuperare Mărginean, pas de 30 m pentru Manta, care lobează peste portarul A. Bogdan și e 3-3** (min. 77). Incredibil. Ce meci, ce răsturnări! Dar nu s-a terminat. Intră Chitescu. Solomir arată patru minute de prelungiri. Tribunele par împăcate cu ideea remizei. **Nu și Njok, care „fură" o minge din picioarele unui fundaș timișorean, îl „face" din corp pe un altul și centrează pentru un Chitescu nemarcat în suprafața de pedeapsă. Goool!** UTA câștigă cu 4-3 derby-ul de la Timișoara.

Fiesta din teren și din peluza suporterilor arădeni poate să înceapă. Nouă ne zboară gândul la prim-secretara Pugna și la acel meci de pomină din '88. Ne-am răzbunat. Și ce dulce e gustul răzbunării.

Am bătut Poli la ea acasă. Acum - la cald - parcă nimic din ce va urma nu mai contează. Se poate întâmpla orice...

DANIEL SCRIDON

IONUȚ POPA: „DUMNEZEU A FOST CU NOI"

După ce s-a îmbrățișat cu președintele Chișbora și a răspuns cu: **„Sunt bănățean d'a vost..."** la huiduielile unui grup de suporteri timișoreni, antrenorul Ionuț Popa s-a prezentat la conferința de presă.

„A fost o partidă superbă. Consider că jucătorii, dar și spectatorii din tribune au demonstrat astăzi că fotbalul e la el acasă în vestul țării. Chiar dacă a pierdut, felicit Poli pentru că a jucat fotbal. Prima repriză a fost dominată de echipa timișoreană, pe fondul primirii acelui gol rapid, care ne-a făcut să nu ne revenim până la pauză. La cabine, m-am decis să schimb sistemul de joc, iar Dumnezeu a fost cu noi și m-a ajutat să gândesc așa. Băieții vor să dedice această victorie lui Adi Baldovin, care chiar astăzi (La Mulți Ani! și din partea noastră și jocuri mai bune sub culorile „alb roșii") și-a serbat ziua de naștere."

D. SCRIDON

BASARAB PANDURU ȘI-A PREZENTAT DEMISIA

Negru de supărare. Așa a apărut la întâlnirea cu presa directorul tehnic al echipei Poli AEK Timișoara, Basarab Panduru. Ceva plutea în aer.

„Felicit echipa UTA pentru victorie. Am început bine jocul și la pauză, la 2-0, sincer, nu credeam că se mai poate întâmpla ceva. Ne-a costat scump infatuarea din joc din debutul reprizei secunde. Mai multe nu am ce să vă mai spun."

Și a urmat „bomba" lui Panduru: **„Am venit să vă anunț că îmi dau demisia. I-am anunțat și pe jucători și pe cei din conducerea clubului."** Apoi s-a ridicat și a plecat, nu înainte de a mai „arunca" un răspuns peste umăr, la întrebarea, ce se va întâmpla dacă nu i se va accepta demisia: **„Nu mă interesează. Eu am luat decizia. La revedere."**

D. SCRIDON

STÂNGACIU NU ARE MATERIE PRIMĂ

La câteva minute după finalul jocului de la Timișoara, de la stadion și până în complexul studențesc s-a format o coloană de autovehicule în spatele unei mașini a Salvării și a unui Volkswagen Golf cu număr de Arad. Șoferul autoturismului, enervat de pietonii timișoreni care i-au scuipat și bruscat mașina, a ieșit să ceară socoteală însă a fost linșat și călcat în picioare. Până ce a plecat Salvarea cu nefericitul arădean la Spitalul Județean am reușit să-l tragem de limbă pe antrenorul cu portarii la Poli AEK, Dumitru Stângaciu, blocat la rândul lui în trafic. Foarte supărat, fostul internațional ne-a spus: **„La începutul campionatului am solicitat 2-3 portari cu care să-mi fac treaba dar vedeți și dumneavoastră ce-am obținut. Bogdan ca și întreaga apărare a greșit flagrant la trei din cele 4 goluri primite. UTA a jucat bine, dar eu cred că ne-am bătut singuri. Încă de la pauză, Panduru le-a spus jucătorilor să nu lase atâtea spații de manevră arădenilor".** În timp ce șoseaua se elibera, Stângaciu a mai avut timp să îi consoleze pe timișoreni: **„Lăsați că batem la Arad..."**

C. MNERIE

Borugă pe post de talisman

Unul dintre cei mai valoroși și respectați tehnicieni din fotbalul arădean, Gigi Borugă, a revenit pe banca UTA-ei după șapte ani.

„Uns" director tehnic cu doar două zile înaintea „războiului" cu Poli AEK, nea' Gigi și-a intrat în rol, aducându-și o contribuție substanțială la marea victorie.

Îmbrăcat elegant, așa cum îi stă bine unui director tehnic, Gigi Borugă s-a sfătuit înaintea confruntării cu Ionuț Popa, iar la pauză, a avut și el un cuvânt de spus la schimbarea sistemului de joc, din „învechitul" 4-4-2, în mult mai ofensivul 3-4-3.

După meci, Borugă n-a dorit să iasă în fața presei, dovedind că are caracter și nu fuge (ca alții) după popularitate. Chiar dacă a pus umărul la izbânda de pe Bega, Gigi Borugă i-a lăsat pe jucători și antrenor să își aroge meritele succesului.

Noi și suporterii „Bătrânei Doamne" îl considerăm un talisman. A (re)venit pe banca UTA-ei cu o victorie. Și ce victorie...

D. SCRIDON

ÎN JOC(K)-ul „Bătrânei Doamne”

DUELUL GALERIILOR

Peste 3000 de arădeni au trecut de la agonie la extaz, de nenumărate ori, pe durata disputei, de pe stadionul „Dan Păltinișanu”.

În ciuda golului primit în chiar primul minut, din piepturile arădenilor: **„UTA! UTA!”** răsuna neîncetat. Din păcate, la 2-0, galeria noastră a avut un moment mai puțin fair-play (e drept, de scurtă durată), scandând: „M... Poli Timișoara”. Banner-ul scos la iveală de arădeni: **„IDENTIFICAȚI-VĂ!”** i-a înfierbântat pe cei peste 30.000 de suporteri timișoreni. Ca la un semn, tot stadionul a început să urle: **„UTA-n B”**. Moment în care, un coleg de breaslă punctează: **„Doamne ajută! Să nu fie mai rău...”**

„Valurile” publicului de pe Bega au fost entuziasmante, dar au fost „sparte” de scandarea arădenilor **„Olé-Olé, Timișoara nu mai e!”**

După pauză, fumigenele au încețoșat peluza „Curva-Sud”, iar colțul arădenilor s-a umplut de inimioare roșii, imaginea fiind una copiată parcă din marile campionate ale lumii. Un alt banner care a făcut furori pe stadion a fost cel afișat de tribuna UTA-ei: **„Dragoste pentru o legendă... vie.”**

La 2-2, pe stadion doar galeria arădeană se mai auzea. După golul lui Oprea, spectatorii timișoreni erau în delir și cântau. Finalul a fost să fie unul în „alb-roșu”, iar frișca de pe tort a luat-o un jucător născut și crescut în orașul de pe Bega, care a „lovit” pentru o mare izbândă a „Bătrânei Doamne”. Galeria arădeană a scris epilogul. Și a fost la înălțime. Restul e poveste. O frumoasă poveste...

Galeria UTA-ei (cu mici excepții) a fost la înălțime

DANIEL SCRIDON

SPECTACOLUL DE PE DRUM

Atât la dus, dar mai ales la întors, suporterii UTA-ei au făcut spectacol pe drum. În trenuri sau pe șosea. Dacă sâmbătă la prânz nu se știa ce va fi, după meci, la revenirea în Arad s-a declanșat fiesta. Prima oprire a suporterilor a fost la Vinga, acolo unde au putut să savureze în liniște victoria, căci erau pe teritoriul lor. Apoi, la Șagu, suporterii s-au oprit pentru că de acolo se trage Roland Nagy. O bătrânică, ieșită la uliță, întreba nedumerită dacă Roli joacă la UTA. Nu de alta, dar altfel nu-și explica ce caută suporterii UTA-ei în comuna lor. Mai mulți copii erau afară cu o tăbliță pe care scria „UTA“, iar fanii - pe lângă cântece - au trecut și la montat bannere alb-roșii în comună.

Ultima oprire s-a făcut la stadionul UTA, acolo unde a fost salutată echipa, ce tocmai venea de la Timișoara. Cel mai aplaudat jucător a fost Njok.

LEO SFÂRA

„COPILUL” CARE NE DUCE CU VORBA

Am mai scris despre in(activitatea) nevinovatului purtător de vorbe și colecționar de autografe, Cristi Szalai. Se pare că băiatu' nu realizează că rolul său la... clubul UTA este echivalentul înmulțirii lui unu cu unu.

Ne-aducem aminte cum „copilul”-purtător de cuvânt s-a milogit de italianul Walter Zenga pentru a obține un autograf, mai ceva ca boierul român în fața Padișahului, pentru un post de domn al Țării Românești. Ne-am fi așteptat să procedeze la fel și la „Poarta” fostului mare jucător al UTA-ei, Vânătoru, actualmente antrenor la Vinga.

Și culmea, chiar fără ajutorul domniei sale, purtător de vorbe, am aflat și noi de isprava „Bătrânei Doamne” de la Timișoara. Avem și noi informatori mult mai competenți, chiar decât un inventat purtător de cuvinte, pe ici-colo.

D. SCRIDON

NICI UN BOGDAN N-A FOST VODĂ!

Înainte de meci ne gândeam să-l botezăm „Vodă” pe Bogdanul Timișoarei sau al Aradului, în funcție de prestațiile celor doi „îngeri păzitori”.

Numai că, atât **Adrian Bogdan**, moldoveanul dintre buturile lui Poli AEK, cât și naturalizatul arădean **Daniel Bogdan** au cam dezamăgit. Primul a încasat patru goluri, utistul doar trei, dar ambii, la două dintre reușitele adversarilor, cu un strop de inspirație și ceva noroc, ar fi putut interveni salvator.

N-a fost să fie, așa că, nu-l vom „investi” cu titlul de Vodă pe nici unul. Poate, cu altă ocazie...

D. S.

Invazia alb-roșie

Jandarmii care i-au avut în pază pe ultimii suporteri arădeni rămași pe stadionul „Dan Păltinișanu” au avut mult de lucru după meci. La peluza dinspre tabelă, fanii „viola” au încercat să-i linșeze pe cei aproximativ 500 de suporteri alb-roșii întârziați. Au intervenit imediat jandarmii și i-au împrăștiat pe timișoreni, nu înainte ca pe arădeni să-i bage înapoi în stadion.

În timp ce traversa gazonul spre vestiare, venit de la conferința de presă, antrenorul UTA-ei, Ionuț Popa, a fost găsit de suporteri, care au tăbărât pe el. S-a scandat „UTA, UTA, UTA!”, iar „Mister” a fost purtat minute în șir pe brațe, chiar la mijlocul terenului.

La final, când I. Popa a reușit să scape din mâinile fanilor, iar aceștia s-au retras pe pista stadionului, un arădean mai șugubăț a „plantat” două steaguri, unul alb și unul roșu, chiar în mijlocul terenului, de unde se începe meciul. Asta, pentru ca „Poli” să țină minte cine a bătut-o...

LEO SFÂRA

MISTER, RĂMÂI ÎN TRENING!

Prima victorie a UTA-ei în actuala ediție a Diviziei A, cu Brașovul, l-a prins - voit sau nu - pe antrenorul Ionuț Popa în trening.

Probabil din superstiție, tehnicianul echipei fanion a Aradului a venit la derby-ul de la Timișoara îmbrăcat la fel. Și norocul i-a surâs iarăși. Lui și echipei. Fapt ce ne face să-i propunem lui Mister să rămână în trening. Se pare că așa UTA are noroc, câștigă și adună puncte prețioase în perspectiva îndeplinirii obiectivului propus, salvarea de la retrogradare.

D. S.

UTA A CEDAT „LANTERNA ROȘIE”!

Rezultatele și marcatorii etapei a VII-a

- **Steaua-Ceahlăul Piatra-Neamț 0-0**
- **FCM Bacău-FC Argeș 2-3 (1-1)**

Au marcat: Nivaldo min. 35 și min. 72, respectiv Bukvic min. 30, Bălașa min. 48 și Tănasă min. 76.

- **Dinamo București-Gloria Bistrița 0-2 (0-0)**

Au marcat: Minteuan min. 88 și Ceausu min. 90

- **Poli AEK Timișoara-F. C. UTA 3-4 (2-0)**

Au marcat: Oprea min. 1 și min. 67, Stancu min. 38, respectiv Constantinovici min. 51 (autogol), Njok min. 61, Manta min. 77 și Chitescu min. 90.

- **FC Brașov-Farul Constanța 2-0 (0-0)**

Au marcat: Cocan min. 54 și M. Stan min. 90.

- **Oțelul Galați-Sportul Studențesc 0-0**
- **Univ. Craiova-F. C. Național 0-2 (0-0)**

Au marcat: Caramarin min. 59 și S. Ilie min. 80.

- **Astra Ploiești-Rapid București 0-2 (0-1)**

Au marcat: Iencsi min. 41 (penalty) și D. Nicolae min.70.

Clasament

1. Rapid	7	6	0	1	18-7	18 (+9)
2. F. C. Național	7	5	1	1	11-4	16 (+7)
3. Oțelul Galați	7	4	2	1	8-6	14 (+2)
4. Gl. Bistrița	7	4	1	2	13-4	13 (+4)
5. Poli AEK	7	4	0	3	9-9	12 (0)
6. „U” Craiova	7	3	1	3	12-15	10 (-2)
7. Steaua	7	2	3	2	6-5	9 (-3)
8. Dinamo	7	2	2	3	13-11	8 (-4)
9. Ceahlăul	7	1	5	1	10-9	8 (-1)
10. F.C. Brașov	7	2	2	3	6-7	8 (-4)
11. Farul	7	2	2	3	5-7	8 (-1)
12. Sportul	7	2	2	3	7-11	8 (-1)
13. FC Argeș	7	2	2	3	6-10	8 (-1)
14. FC UTA	**7**	**2**	**0**	**5**	**9-17**	**6 (-3)**
15. FCM Bacău	7	1	2	4	7-12	5 (-7)
16. Astra Ploiești	7	1	1	5	7-13	4 (-8)

Etapa viitoare (sâmbătă 19 - duminică 20 octombrie)

FC Argeș-Steaua; Rapid-FCM Bacău; Gloria Bistrița-Astra Ploiești; FC Național-Dinamo; **FC UTA-Univ. Craiova**; Farul-Poli AEK; Sportul-FC Brașov; Ceahlăul-Oțelul.

BĂTAIE, LA FINAL

Finalul de la Timișoara a fost umbrit de cele întâmplate la câteva minute după ultimul fluier al „centralului” Salomir. „Beți” de fericire, câțiva jucători utiști au încercat să se apropie de galeria lui Poli pentru a o aplauda. Moment în care, între Zanc și Botiș a avut loc un schimb de „amabilități”. Imediat s-a format un „meleu”, unde s-au împărțit cu generozitate pumni și picioare. Dacă Panaitescu a scăpat doar cu un picior în coapse, iar Panin a fost cu greu scos din mâinile fotbaliștilor din Bragadiru, mercenari ai Timișoarei, fundașul nostru Sorin Botiș a ieșit cel mai „șifonat” din bătaie.

Extrem de supărat s-a dovedit a fi observatorul de joc, bucureșteanul Mircea Stoenescu, pentru că nici o televiziune n-a surprins momentul episodului „războinic” și nu știa ce carnete de joc să rețină.

D. S.

Prin reușita sa, Leonard Chitescu a redus la tăcere cei peste 30.000 de timișoreni

IARĂȘI E DOLIU ÎN VEST

După ce un suporter al echipei UTA a decedat la Constanța, înaintea meciului Farul-UTA, acum câteva săptămâni, îndoliind Aradul, iată că, de această dată, o altă tragedie s-a petrecut în vestul țării.

La partida „Poli”-UTA, sâmbătă după-amiază, în pauză, un suporter „violа” a căzut, după ce s-a împiedicat de gradene. Având o vârstă înaintată, Adam Coloman, de 74 de ani, a suferit un stop cardiorespirator. Imediat a fost preluat de medicii de la ambulanță, i s-a acordat primul ajutor, a fost mutat apoi într-o altă ambulanță și transportat la spital. Din păcate, la 30 de minute după aceea, Coloman a decedat.

Iată că, după Arad, a venit rândul Timișoarei să fie în doliu. Vestul e parcă blestemat...

LEO SFÂRA

GOLĂNIE, LA TIMIȘOARA

O parte a autoturismelor cu număr de Arad parcate în vecinătatea stadionului „Dan Păltinișanu“ au fost vandalizate de așa-zișii suporteri „alb-violeți“. Aceștia și-au vărsat amărăciunea pe mașinile arădene chiar și în timpul mersului, pasagerii trăind adevărate momente de panică. Printre aceștia s-au aflat și colegii de la „Agenda zilei”, care au făcut drumul Timișoara-Arad cu parbrizul și unul din geamurile laterale sparte, iar caroseria mașinii a fost serios „șifonată“.

C. MNERIE

Fotografii de **VIOREL MUSCA**

Fotbal-Divizia C, seria a VI-a

A fost echitabil F. C. TELECOM - MARMOSIM SIMERIA 1-1 (0-0)

Stadion „Telecom", teren bun, timp excelent pentru fotbal, spectatori 30. Au marcat: Grad - min. 64, respectiv Simedru - min. 66.

Șuturi 8-6, pe poartă 5-3, cornere 6-2.

Telecom: **Cohan - Toma (Cati), I. Arman, Szellelky, Savin - Oprescu, Vuin (Grad), Szilyer, Militaru - N. Mitu, Maghici.**

Simeria: **Inga - Baciu, Stachi (Ordean), Kolman, Sumgiu - Radu (Ocolișan), Biriș, Costea, Simedru - Dosan, G. Mihai.**

Au arbitrat, în general bine: **V. Brumar - la centru, D. Sopa și O. Brem - asistenți (toți din Sibiu).**

Observator FRF: **Leontin Sălăjan - Satu Mare.**

Era clar că oaspeții nu vor veni la Arad doar în voiaj, iar după cum a început meciul, cu două ratări cât roata carului în dreptul lor, ne era clar că Telecom va avea zi grea cu Marmosim.

Fără mai mulți titulari, aruncându-l pe Maghici în avanposturi, dar și cu Grad doar pe bancă până după pauză, „telefoniștii" au început greu, le-a lipsit imaginația și vigoarea, iar de aici și până la neputință a fost doar un pas. Degeaba au dominat teritorial gazdele, căci asta nu a ținut de cald și nici tabela nu s-a putut modifica. Nici după pauză aspectul general al partidei nu s-a schimbat mult, doar că au apărut golurile. Grad, cu o lovitură de maestru, a înscris de la 20 de metri, însă după doar două minute, Simedru l-a executat pe Cohan, cu un șut sec, din mijlocul careului mare. Asta, la doar câteva zeci de secunde după ce președintele „telefoniștilor", Gh. Marinca, spunea că Grad, cu golul său, a închis gura ziariștilor, care ar crede într-un „blat". Hm!

Oricum, remiza a fost echitabilă. Colac peste pupăză, la un joc fără veleități, doi jucători, Toma, respectiv Stachi au luat drumul spitalului, primul alegându-se cu capul spart, al doilea cu umărul dislocat. Și - culmea - ambulanța a venit cu Toma, când a trebuit să-l preia pe Stachi.

LEO SFÂRA
Foto: ONORIU FELEA

Seria a VIII-a

Cine ar fi crezut...

TRICOTAJE INEU-OAȘUL NEGREȘTI 3-3 (3-1)

Stadion: Tricotaje; **teren:** denivelat; timp: închis; **spectatori**: 300.

Au marcat: Luca (min. 21, 38), Pantea (min. 30) respectiv Buciuman (min. 3), Ilea (min. 87 și 90).

Tricotaje: Irimia-Laza (min. 80 Cristea), Halasz, Jurcă, Rus-Mitiți, Abrudean (min. 86 Szentgyörgy), Georgiu (min. 72 Leucuța), Iambor-Pantea, Luca. **Antrenor:** Sorin Cigan.

Oașul: Pintea-Lazăr (min. 46 Kemenes), Jeler, Csaikos (min. 46 Cucleșan), Roman, Sofi-Buciuman, Pataky, Mandi-Ilea, Bârle (min. 75 Lukacs). **Antrenor:** Florin Oros.

Arbitri: Boharu Predescu Ionel-Nicolae Niță, Valerian Barbu (toți din Rm. Vâlcea).

Observator F. R. F.: Florin Marcu (Oradea).

Cartonașe galbene: Jurcă (min. 24), Laza (min. 45), Irimia (min. 90), respectiv Roman (min. 26), Jeler (min. 90).

Două puncte importante au pierdut elevii lui Sorin Cigan sâmbătă. Din păcate, acest semiesec pe teren propriu a venit tocmai într-un moment în care echipa „Tricotajelor" se afla „pe val". Nu e mai puțin adevărat că la acest rezultat a avut un cuvânt greu de spus și „centralul" partidei - Ionel Boharu Predescu - acesta prelungind nejustificat partida, dându-le oaspeților ocazia să plece cu un punct nesperat de la Ineu.

Jocul începe favorabil Oașului, Buciuman reușind să deschidă scorul după doar trei minute de joc. Treptat, gazdele pun stăpânire pe joc și, în minutul 21, golgeterul Luca egalează. Îl imită colegul său din linia de atac Pantea, nouă minute mai târziu, șutând din 7 m printre picioarele portarului Pintea. Luca realizează „dubla" în minutul 38 și gazdele pleacă la vestiare cu un avantaj de două goluri, 3-1.

Repriza secundă e mai puțin animată, singura ocazie clară aparținându-i lui Mițiți, „capul" său din colțul careului mic trecând milimetric pe lângă poartă. Ineuanii reduc apoi motoarele, meciul părând a se îndrepta spre un 3-1 echitabil, dar oaspeții reduc din handicap în minutul 87 prin Ilea. Apoi își intră în rol „centralul" Predescu, care dă cu piciorul unei prestații destul de bune. Vâlceanul a indicat trei minute de prelungiri, care s-au transformat în cinci - nejustificat - oaspeții reușind o egalare la care nici nu visau, cu un minut după expirarea timpului indicat.

Indiferent de calificativul pe care observatorul federal Florin Marcu i-l va acorda, acest lucru nu-i va „încălzi" pe jucătorii din Ineu, care au ratat o victorie, în mod nemeritat. Echipa antrenată de Sorin Cigan va merge etapa următoare la Gherla, cu obiectivul declarat de a recupera punctele pierdute sâmbătă.

Minutul 91

Sorin Cigan (antrenor „Tricotaje"): „Nu contest arbitrajul. La 3-1, indiferent de arbitraj, nu ai voie să pierzi acasă. Ne pregătim pentru meciul cu Gherla, unde vrem să recuperăm punctele."

Florin Oros (antrenor „Oașul" Negrești): „Felicit echipa gazdă care nu a practicat un joc dur și le doresc baftă în continuare. Am demonstrat că se poate juca și contra arbitrajului. La golul egalizator a fost off-side de cinci metri." **(N. R. Dacă oaspeții s-au plâns, ce să fi spus ineuanii?)**

RADU ROMANESCU

Rezultatele etapei a VI-a

F. C. Telecom Arad-Marmosim Simeria 1-1; Cuprirom Abrud-Metalurgistul Cugir 1-1; Mureșul Deva-Dacia Orăștie 5-0; Inter Petrila-Electrica Timișoara 0-0; Minerul Certej-Rapid Teiuș 15-1; **West Petrom Arad-C. S. Vulcan 0-2; Aurul Brad-ACU Arad 2-1**; Minerul Uricani-Jiul Petroșani 2-4.

Clasament

1. Jiul Petroșani	6	5	0	1	22-8	15 (+6)
2. C. S. Vulcan	6	4	2	0	9-2	14 (+5)
3. Minerul Certej	6	4	1	1	26-8	13 (+4)
4. ACU Arad	**6**	**4**	**0**	**2**	**12-6**	**12 (+3)**
5. Electrica	6	3	2	1	10-3	11 (+2)
6. Mureșul Deva	6	3	1	2	11-7	10 (+1)
7. West Petrom	**6**	**3**	**1**	**2**	**8-6**	**10 (+1)**
8. Met. Cugir	6	2	2	2	12-8	8 (-1)
9. Aurul Brad	6	2	2	2	6-5	8 (-1)
10. F. C. Telecom	**6**	**2**	**1**	**3**	**13-12**	**7 (-2)**
11. M. Simeria	6	1	3	2	4-6	6 (-3)
12. D. Orăștie	6	2	0	4	8-20	6 (-3)
13. C. Abrud	6	1	2	3	5-17	5 (-4)
14. I. Petrila	6	1	1	4	6-12	4 (-5)
15. Rapid Teiuș	6	1	1	4	9-30	4 (-5)
16. M. Uricani	6	0	1	5	7-18	1 (-8)

Etapa viitoare (sâmbătă, 12 octombrie): F. C. Telecom-Aurul Brad; Marmosim Simeria-Cuprirom Abrud; Metalurgistul Cugir-Mureșul Deva; Electrica Timișoara-Minerul Uricani; Jiul Petroșani-Minerul Certej; **Rapid Teiuș-West Petrom; C. S. Vulcan-ACU Arad**; Dacia Orăștie-Inter Petrila.

Un alt Miculescu

WEST PETROM ARAD - C. S. VULCAN 0-2 (0-2)

Stadion: Pecica. Teren moale; timp rece. Spectatori: 150. Șuturi la poartă: 6-8, pe poartă 5-5. Cornere: 5-2. A marcat: Miculescu (min. 13 și 44).

West Petrom: **Bonta-Roșu, Iova, Sighete (min. 60 Nădăban)-Cioară (min. 37 Strecicov), Sârbuț (min. 70 Gligor), Ponta, Vezan, Anca (cpt.) - Gafița, Sas. Antrenor: Francisc Tisza.**

Vulcan: **Mârșavă-Barbu, Popescu, Trestian, Hlușmaniuc (cpt.) -Tabârca, Irimia, Epure, Ilie (min. 78 Chivu)-Tesluța (min. 74 Udrea), Miculescu (min. 52 Stoian). Antrenor: Ioan Dosan.**

Au arbitrat ireproșabil: **Eugen Roșu la centru, asistat de Daniel Demetrescu și Vasile Niculițoiu - toți din R. Vâlcea.**

Observator FRF: **Eugen Maier (Sibiu)**

Cartonașe galbene: **Strecicov, Sighete, Ponta, respectiv Trestian, Popescu, Ilie, Udrea, Stoian.**

Dacă pe fostul puncheur al UTA-ei, Vali Miculescu, îl știe și mai ales îl regretă mulți „ultrași", pe plăpândul vârf de atac al hunedorenilor cu același nume, îl recomandau doar cele cinci goluri marcate de la startul sezonului.

Cu niște „date tehnice" deloc de invidiat, atacantul de buzunar al oaspeților s-a distrat sâmbătă cu o apărare depășită total de situație. Gazdele au ocazia deschiderii scorului în min. 10, când în urma unui corner Sas ia bara la țintă. Peste trei minute va fi însă 0-1: Irimia execută un corner de pe „stânga" atacului echipei sale, iar Miculescu reia incredibil cu... capul, din mijlocul unor „uriași", balonul în plasă. Tisza simte pericolul venit de pe „bulevardul Cioară", schimbându-l pe acesta cu Strecicov, dar petroliștii nu au soluții pentru a reveni în joc. Cu un minut înainte de odihnă, Miculescu șutează fără preluare în colțul scurt, învingându-l pe Bonta, după ce primise o pasă de la Barbu: 0-2.

După pauză, Iova este urcat în avanposturi în locul lui Sas, trecut în linia mediană până la substituirea lui Sighete, pentru ca finalul partidei să-l găsească pe noarul gazdelor... stoper. Așadar, un angrenaj rodat din mers de către Tisza, rămas perplex de evoluția „copiilor" săi. Ponta este zero barat la mijlocul terenului, Gafița nu și-a murdărit deloc echipamentul de joc, iar Vezan a vrut foarte multe, dar nu a realizat nimic. Astfel că dominarea teritorială din mitanul secund a rămas fără rezultat pe tabela de marcaj.

SORIN CAZAN

FOTBAL - DIVIZIA B, SERIA A II-A

Rezultatele etapei a VI-a

Olimpia Satu Mare-Minaur Zlatna 2-1; CSM Reșița-„U" Cluj Napoca 3-1; Gaz Metan Mediaș-Ind. Sârmei Câmpia Turzii 1-1; F. C. Baia Mare-Extensiv Craiova 1-0; F. C. Oradea-Corvinul Hunedoara 0-0; CFR Cluj-Gilortul Tg. Cărbunești 4-0; Apullum Alba-Iulia-Pandurii Tg. Jiu 2-0; UM Timișoara-Aro Câmpulung Muscel 1-0.

Clasament

1. Apullum	6	4	2	0	10-2	14 (+5)
2. F. C. Oradea	6	3	3	0	10-3	12 (+3)
3. Corvinul	6	3	2	1	6-5	11 (+2)
4. Olimpia	5	3	1	1	11-4	10 (+1)
5. Gaz Metan	6	3	1	2	9-3	10 (+1)
6. Ind. Sârmei	6	2	4	0	11-8	10 (+1)
7. Pandurii	6	3	0	3	6-7	9 (0)
8. Extensiv	5	2	2	1	5-4	8 (+2)
9. CSM Reșița	6	2	2	2	8-8	8 (-1)
10. Baia Mare	6	2	1	3	4-5	7 (-2)
11. CFR Cluj	6	2	1	3	6-8	7 (-2)
12. Aro	6	1	2	3	1-5	5 (-4)
13. „U" Cluj	6	0	4	2	8-15	4 (-5)
14. M. Zlatna	6	0	3	3	3-7	3 (-6)
15. Gilortul	6	0	0	6	1-15	0 (-9)
16. UMT*	6	1	4	1	2-2	-3 (-2)

* Echipă penalizată cu 10 puncte pentru neîndeplinirea baremului în Divizia A.

Etapa viitoare (sâmbătă, 12 octombrie): Olimpia Satu Mare-UM Timișoara; Minaur Zlatna-CSM Reșița; U. Cluj-Gaz Metan; Ind. Sârmei-F. C. Baia Mare; Extensiv Craiova-F. C. Oradea; Corvinul-CFR Cluj; Gilortul Tg. Cărbunești-Apullum Alba-Iulia; Pandurii Tg. Jiu-Aro Câmpulung.

Fotbal internațional

Germania - etapa a VIII-a

F. C. Kaiserslautern-Energie Cottbus 4-0; Schalke 04-Hamburg 3-0; Hannover '96-Borusia Dortmund 0-3; Borusia Moenchengladbach-Arminia Bielefeld 3-0; Hertha Berlin-F. C. Nürnberg 2-1; Wolfsburg-Bayer Leverkusen 2-0; Bayern München-VFL Bochum 4-1; Werder Bremen-Hansa Rostock 0-0; VFB Stuttgart-1860 München 4-1 (Ganea a reușit o „dublă" în min. 50 și 90).

În clasament: 1. Bayern München 19 p; 2. W.Bremen 16 p; 3. Dortmund 16 p

Franța - etapa a X-a

Le Havre-Sochaux 1-0; Ajaccio-Nantes 1-0; Rennes-Lyon 0-1; Lille-Marseille 3-0; Montpellier-Lens 0-2; Strasbourg-Troyes 2-1; Nice-Bastia 2-0; Auxerre-Monaco 1-1; Bordeaux-Sedan 2-2.

În clasament: 1. Auxerre 21 p; 2. Nice 20 p; 3. Monaco 17 p.

Anglia - etapa a X-a

Middlesbrough-Bolton 2-0; Newcastle Utd-WBA 2-1; Southampton-Manchester City 2-0; West Ham-Birmingham 1-2; Arsenal-Sunderland 3-1; Aston Villa-Leeds Utd 0-0; Liverpool-Chelsea 1-0; Fulham-Charlton 1-0; Blackburn-Tottenham 1-2.

În clasament: 1. Arsenal 23 p; 2. Liverpool 21 p; 3. Middlesbrough 17 p.

Italia - etapa a IV-a

Reggina-Brescia 2-2; A. S. Roma-Udinese 4-1; Chievo-Modena 2-0; Empoli-Bologna 0-0; Juventus-Como 1-1; A. C. Milan-Torino 6-0; A. C. Parma-Perugia 2-2 (Adrian Mutu a deschis scorul pentru gazde în min. 20); Piacenza-Inter 1-4.

În clasament: 1. Inter 12 p; 2. AC Milan 10 p; 3. Juventus 8 p.

Spania - etapa a V-a

Recreativo de Huelva-Athletic Bibao 1-2; Barcelona-Osasuna 2-2; Deportivo La Coruna-Racing Santander 0-2; Mallorca-Espanyol 2-0; Rayo Vallecano-Villarreal 2-2; Valencia-Celta Vigo 0-1; Malaga-Atletico Madrid 3-1; Real Sociedad-Valladolid 2-1; Real Madrid-Alaves 5-2 (brazilianul Ronaldo a marcat două goluri la primul său meci sub culorile campioanei Europei).

În clasament: 1. Real Madrid 13 p (+11); 2. Celta Vigo 13 p (+7); 3. Real Sociedad 13 p (+6).

Rezultatele etapei a VI-a

Someș Gaz Beclean- Petrom Marghita 6-0; Sighetul Marmației-Unirea Dej 0-1; Armătura Zalău-Plastunion Satulung 6-0; Sticla Turda-Olimpia Gherla 1-0; **Tricotaje Ineu-Oașul Negrești Oaș 3-3**; **CF Dej-Frontiera Curtici 2-0**; Victoria Carei-Someșul Satu Mare 5-2; Minerul Sărmășag - a stat.

Clasament

1. Armătura Zalău	6	5	0	1	20-4	15 (+6)
2. Unirea Dej	5	4	1	0	15-3	13 (+7)
3. Gaz Beclean	6	3	2	1	15-7	11 (+2)
4. Tricotaje Ineu	**6**	**3**	**2**	**1**	**14-6**	**11 (+2)**
5. C. F. Dej	5	3	1	1	9-4	10 (+1)
6. Oașul Negrești	6	3	1	2	13-10	10 (+1)
7. M. Sărmășag	5	3	1	1	7-4	10 (+1)
8. V. Carei	5	2	1	2	10-9	7 (-2)
9. Someșul	6	2	0	4	6-18	6 (-3)
10. S. Marmației	6	1	2	3	6-9	5 (-4)
11. Arieșul Turda	6	1	2	3	3-9	5 (-4)
12. Fr. Curtici	**6**	**0**	**4**	**2**	**4-9**	**4 (-5)**
13. O. Gherla	6	0	3	3	5-8	3 (-6)
14. P. Marghita	5	0	2	3	2-13	2 (-4)
15. Satulung	5	0	2	3	2-18	2 (-4)

Etapa viitoare (sâmbătă, 12 octombrie): Petrom Marghita-Sighetul Marmației; Unirea Dej-Armătura Zalău; Satulung-Sticla Turda; **Olimpia Gherla-Tricotaje Ineu**; Oașul Negrești Oaș-CF Dej; **Frontiera Curtici-Victoria Carei**; Someșul Satu Mare-Minerul Sărmășag; Gaz Beclean - stă.

Baschet feminin

Cât pe ce să fie victorie...

RAPID BUCUREȘTI - B.C. ICIM ARAD 73 - 64 (13 - 16, 20 - 15, 15 - 17, 25 - 16)

Înaintea meciului din Capitală, lumea vorbea că B.C. ICIM va pierde la scor în confruntarea cu Rapid. Asta, având în vedere experiența jucătoarelor feroviare și lotul întinerit al ICIM-ului. Ei bine, arădencele, nu numai că au fost învinse la o diferență de nouă puncte, dar au fost aproape de a furniza surpriza. Meciul a avut răsturnări spectaculoase de scor . De la 28-18 în primele minute ale sfertului doi s-a ajuns la 33-31 și 48-48, după repriza a III-a. Părău și Nagy au fost descalificate pentru cinci greșeli personale și acest lucru a contat în conturarea victoriei rapidistelor, chiar dacă la un moment dat a fost 61-61. „**Am scăpat victoria printre degete, am pierdut mult la recuperarea de sub panou, dar cred că am făcut o figură mai mult decât onorabilă.**”, ne-a declarat Constantin Wünsch, directorul tehnic al B.C. ICIM. Au marcat pentru echipa vicecampioană: Grecu 25, Părău 16, Lateș 7, Nagy 6, Sandu 6, Moiseev 4, iar de la Rapid cea mai prolifică jucătoare a fost Stănescu - 31 puncte, secondată de Șerban cu 20 de reușite.

Din echipa arădeană a lipsit, datorită problemelor de la gleznă, Cristina Matei. În următoarea rundă, B.C. ICIM va întâlni, sâmbătă la „Polivalentă”, formația Sportul Studențesc.

ADELA C.

Rezultatele etapei a II-a:

Livas Târgoviște- Olimpia București 61 - 34, Someșul Dej - CET Govora 50 - 51, **Rapid București - B.C. ICIM Arad 73 - 64**, Sportul Studențesc - „U” ACSA Terapia Cluj 69 - 66.

Clasament

1. Livas	2	2	0	154-87	4
2 .Sportul	2	2	0	142-123	4
3. Rapid	2	2	0	139-126	4
4. B.C. ICIM	**2**	**1**	**1**	**122-116**	**3**
5. Govora	2	1	1	108-123	3
6. „U” Cluj	2	0	2	128-135	2
7. Someșul Dej	2	0	2	102-144	2
8. Olimpia	2	0	2	77-119	2

Handbal feminin

SABINA U.V.V.G. ARAD - C.S. VIITORUL MEDIAȘ 24 -19 (12 - 9)

Ziua de sâmbătă a fost una fastă pentru sportul arădean. La „Polivalentă”, seria succeselor a fost deschisă de Sabina U.V.V.G. urmată de H.C. Arad. Ploaia ce a udat orașul de dimineață a dat bătăi de cap celor de la sală, datorită faptului că acoperișul este în reparație generală, iar urmarea: meciul a început cu jumătate de oră întârziere.

Partida nu a fost tocmai ușoară pentru elevele cuplului Ionescu-Mandache. Primele treizeci de minute au stat sub semnul incertitudinii, nici una dintre echipe nereușind desprinderea. Dacă în min. 11 scorul a fost egal: 6-6, timp de șapte minute (!) calea spre gol nu a fost găsită de cele două combatante. Avantaj de trei goluri la pauză, 12-9, pentru gruparea gazdă, însă oaspetele păreau că nu se împacă cu ideea înfrângerii. Ratând ceva mai puțin, arădencele reușesc să se distanțeze la 15-10 (min. 35), Adriana Inoan este eliminată definitiv, dar victoria nu mai are cum să scape Sabinei. Scor final 24 - 19 și primul succes pentru formația arădeană după multă, multă vreme.

Arădencele, la prima victorie după îndelungate căutări. Fază din meciul Sabina U.V.V.G. Arad - Viitorul Mediaș

Foto: ȘTEFAN MATYAȘ

Formații: Sabina U.V.V.G.: Gusbeth-Bădărău, M. Cozma 7, Danci 7, Inoan 5, D. Cozma 3, Maghiș 2, Both, Porcolean, Tecar, Anghel, Weber, Călămar, Stroe. **Antrenori:** Titi Ionescu și Emilia Mandache. **C.S. Viitorul:** Șerban-Crăciunescu, Popovici 5, Batö 5, Sălăjan 2, Bordi 2, Cula 2, Șeican 2, Ciordianu 1, Ciubotaru, Jacob, Cheflerean. **Antrenor:** Luminița Crăciunescu.

Au arbitrat cu greșeli timișorenii: Maris Fâșcu și Alexandru Muscalu.

ADELA CIOLOCOI

Baschet masculin

PRIMARUL POPA ȘI AMERICANII

● Schimbarea la față. Așa s-ar putea numi diferența dintre meciurile anterioare ale West Petromului și cel de sâmbătă, cu Romradiatoare Brașov. Dacă până acum, campionii nu au mulțumit prin prestație publicul prezent la sală, au reușit să-și ia revanșa. ● Șah-mat a fost încă din primul sfert. Apoi, baschetbaliștii arădeni au evoluat la spectacol, reușind faze care de care mai frumoase peste care au planat slam-dunk-urile, atât de dragi arădenilor. ● În tribune, de la primul minut până la final, a luat loc Dorel Popa, primarul Aradului. Până mai ieri, întâiul gospodar al orașului venea doar la finală, acum, odată cu venirea americanilor, a prins drag de sportul cu mingea la coș. Și e bine. ● Octavian Moraru, de la oaspeți, și-a dat în petec. Dându-și seama că Wayne Clark intenționează să încerce un coș de sus, în loc de capac i-a trântit una peste cap, enervându-l atât de tare pe american încât a renunțat temporar la nelipsita eșarfă. ● Vineri, elevii antrenorului Ofer Bercovich vor evolua în deplasare, la Iași, în compania Politehnicii din localitate.

ADELA C.

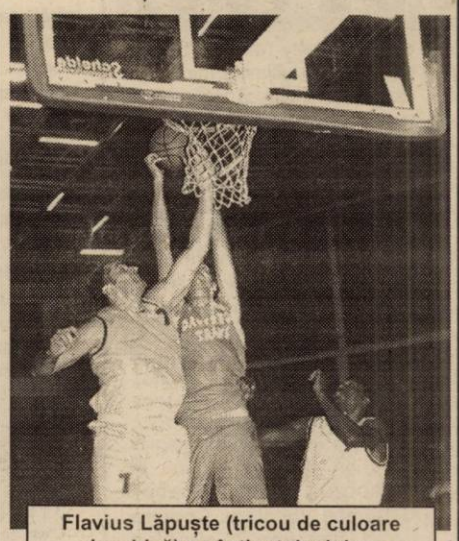

Flavius Lăpuște (tricou de culoare deschisă) a câștigat duelul cu adversarul de la Romradiatoare Brașov

Foto: VIOREL MUSCA

Rezultatele etapei a IV-a:

CST Alexandria-Cimentul Fieni 92-68, Rapid-C. S. Herlitz Tg. Mureș 64-86, Dinamo-Politehnica Iași 126-55, **West Petrom Arad-Romradiatoare Brașov 102-74**, CSU Ploiești-Elba Timișoara 94-82, C. S. U. Pitești-Carbochim Cluj 72-62, Rompetrol București-C. S. U. Sibiu 91-82.

Clasament

1. Dinamo	4	4	0	391-236	8
2. West Petrom	**4**	**4**	**0**	**318-246**	**8**
3. Rompetrol	4	4	0	360-304	8
4. Tg. Mureș	4	3	1	342-291	7
5. CST Alexandria	4	2	2	321-310	6
6. C.S.U. Sibiu	4	3	1	320-315	6
7. CSU Pitești	4	2	2	296-312	6
8. Romradiatoare	4	2	2	310-344	6
9. CSU Ploiești	4	1	3	319-325	5
10. Carbochim Cluj	4	1	3	256-294	5
11. Elba Timișoara	4	1	3	301-344	5
12. C. Fieni	4	1	3	302-347	5
13. Poli Iași	4	1	3	273-380	5
14. Rapid	4	0	4	311-372	4

Handbal masculin

H.C. ARAD - SIDERURGICA HUNEDOARA 40 -24 (20 - 10)

Etapa trecută, handbaliștii arădeni au înregistrat prima înfrângere din campionat, în fața unei echipe, H.C. Sighișoara, ce nu părea să pună vreo piedică. În schimb, pe teren propriu, H.C. Arad nu lasă nici o fărâmă de speranță formațiilor vizitatoare. Așa s-a întâmplat și sâmbătă, când la Sala Sporturilor a poposit Siderurgica Hunedoara. La fel ca și în alte dăți, începutul a fost mai greu. Surprinzător, scorul a fost strâns până în min. 12 (9-8) după care, de la jumătatea primei reprize, avantajul a crescut pentru sportivii arădeni de la un minut la altul. De faze frumoase dar și de greșeli de începători au avut parte puținii oameni prezenți la sală. Cum la fel s-a mers și în partea secundă, antrenorul Ștefan Deacu a introdus pe teren și jucători ce nu se găsesc în primii șapte, dar care au ratat, pe alocuri, nepermis de mult în situații de unu la unu cu portarul. Ultimul gol pentru formația arădeană a fost marcat din șapte metri de goal-keeper-ul Ungureanu, spre bucuria susținătorilor, în speță familia.

Partida s-a dovedit a fi cu ghinion pentru unul dintre jucătorii echipei oaspete, Făcăsaru, care în urma unei ciocniri involuntare cu un adversar, acuza dureri la cap și la finele meciului, fiind necesară transportarea lui la spital.

Formații: H.C. Arad: Ungureanu 1- Toma, Bistrian, Tudor 8, Dreghici 8, Cristescu 7, Dărăbuț 5, Huian 4, Biriș 2, Gabor 2, Flonta 2, Kovacs 1, Ursache, Revilak. **Antrenor:** Ștefan Deacu. **Siderurgica:** Codreanu- Tătărăsanu, Iancu 7, Văcăriu 4, Costea 4, Făcăsar 4, Aciobăniții 2, Sălășan 3, Chișota, Preda, Rusu, Iancovici. **Antrenor:** Constantin Logofătu.

Au arbitrat: Vasile Muscalu și Gheorghe Mircea, ambii din Timișoara.

ADELA CIOLOCOI

Fără replică, portarul oaspeților la șutul lui Adrian Cristescu (echipament de culoare închisă)

Foto: ȘTEFAN MATYAȘ

Rugby

În ultimele secunde!

CONTOR ZENNER UNIV. AUREL VLAICU ARAD - MINERUL LUPENI 17-15 (3-12)

Victorie frumoasă, prețioasă a rugbiștilor arădeni, obținută în extremis, sâmbătă, pe stadionul Motorul. Pe un teren greu, oaspeții încep mai bine derby-ul Diviziei A, ajungând în avantaj pe tabelă. Rezistența masivei echipe miniere este însă înfrântă după pauză când, pe fondul încurajărilor celor 100 de împătimiți ai acestui sport, are loc **revenirea.** La scorul de 10-12 gazdele ratează o mare oportunitate și se părea că zarurile sunt aruncate. Totuși, în ultimele secunde, arădenii izbutesc eseul izbăvitor. Eseu care, urmat de o transformare, le va aduce succesul, în vreme ce adversarii - din rândurile cărora un jucător accidentat va părăsi gazonul pe brațe - pierd astfel un meci aproape „garantat”. Din echipa antrenată de Ovidiu Șerban au făcut parte Cătescu - o lovitură de pedeapsă și o transformare, Bălan - un eseu, Preda - un eseu, Viașu - o transformare, Floroiu, Ioaneș, Răileanu, Nichescu, Țâncu, Albu, Crestici, Zeciu, Stoica, Bogdan, C. Moș și Mușunoiu.

A. HĂRȚĂU

Atletism

VETERANII ARADULUI, DIN NOU MEDALIAȚI

Recent s-a desfășurat la Baia-Mare, Campionatul Național de semi-maraton 21 km și 10 km, alergare pe șosea, al veteranilor sportivi din România precum și Crosul Castanelor.

Din Arad au participat trei atleți veterani.

- **AVRAM ELENA**, categ. de vârstă 40-44 ani, legitimată la C.S. „Astra” Arad, a participat la semimaraton 21 km, unde s-a clasat pe locul I, primind tricoul de campioană, medalie și diplomă.

A doua zi a participat la Crosul Castanelor în proba de 6 km, unde s-a clasat tot pe locul I, primind Cupa Castanelor, diplomă și bani din partea Primăriei municipiului Baia Mare.

- **BOGDAN GHEORGHE**, categ. de vârstă 75-79, legitimat la C.S. „Astra” Arad, a participat la semimaraton 21 km, situându-se pe locul I, fiind recompensat cu tricoul de campion național, medalie și diplomă.

La Crosul Castanelor, în proba de 6 km s-a clasat pe locul II, premiile constând în Cupa Castanelor, diplomă și bani.

- **MOȘION GHEORGHE**, categ. de vârstă 65-69, legitimat la C.S.M. Arad PAB-România, a participat la semimaraton 21 km ocupând locul II și intrând în posesia medaliei și diplomei.

La Crosul Castanelor, în proba de 6 km s-a clasat pe locul IV.

A. H.

Tenis de masă

O VICTORIE ȘI UN EGAL

Într-un meci din cadrul Diviziei A masculine de tenis de masă, etapa a 2-a, desfășurat la complexul de pe strada Eminescu: **CSM Arad PAB - Voința Satu Mare 9-4** (Valentin Dobai 3 puncte, Adrian Dodean 3, Silviu Burza 2, Dobai - Dodean 1; în lot este inclus și Bogdan Roman). Băieții au acumulat două victorii până în prezent. Într-un joc din Superliga Națională feminină: **C.S. „U“ Constanța - CSM Arad PAB 5-5.** Gruparea arădeană este formată din Veronica Popiuc 2 succese, Dana Dodean 1, Kaori Sasaki 1, Popiuc - Dodean 1 și Melinda Ciurcui. Bilanțul fetelor este de o victorie și un egal.

A. HĂRȚĂU

Fotbal - Divizia D

VICTORIA NĂDLAC-OLIMPIA BÂRZAVA 2-2 (1-0)

Derby-ul etapei s-a disputat ieri la Nădlac pe o vreme superbă, în prezența a 100 de spectatori. „Vameșii" au ocazia deschiderii scorului în min. 23, când „libera" lui Kukucska respinsă de portar în față este reluată de Zâză, dar Maxim scoate din nou miraculos. Bravul portar nu mai are soluții în min. 32, când „libera" lui Kukucska este reluată cu capul pe spate în propria plasă de Iftimie:1-0. După odihnă, în min. 50 Bene are ocazia egalării, dar cei care vor marca sunt tot gazdele în min. 68 prin Fabian, servit perfect pe culoar de Tambor: 2-0. Peste trei minute va fi însă 2-1: Giulău îl găsește pe Sântean care nu poate rata din poziție de singur cu Dușan. Reactivatul Zâză ia bara la țintă în min. 75, dar cei care vor puncta sunt oaspeții cu patru minute înainte de concluzia partidei: Schmidt bate o lovitură liberă în bară, balonul revine în teren, iar din șase metri Ionescu reia cu capul în plasă: 2-2. Până la final demn de consemnat mai este doar parada de senzație a lui „Clemence" la șutul lui Ionescu din min. 88.

Momentul psihologic al întâlnirii a fost cel din min. 65, când accidentat, Cuedan a fost nevoit să treacă pe banca de rezerve. Fără „identitatea totală" a echipei gazdele nu au putut menține avantajul de două goluri înregistrat în acel moment.

Au arbitrat foarte bine Dumitru Buică la centru, asistat de Leontin Buda și Daniel Matei, supervizați din partea AJF de Theodor Juscă.

Nădlac: Dușan-Lionti (min. 51 Măcean), Szell, Vlădău-Babău, Șule, Cuedan (min. 65 Văduva, min. 90 Pește), Kukucska, Tambor-Fabian, Zâză (min. 83 Ianoș). **Antrenor:** Dan Cuedan.

Bârzava: Maxim-Sucigan, Nicoară, Iftimie, Văleanu (min. 68 Morar), Schmidt-Bulzan (min. 85 Gherga), Giulău, Ceh (min. 51 Ionescu)-Sântean, Bene. **Antrenor:** Claudiu Bulzan.

La juniori: 2-0.

SORIN CAZAN

ARMONIA INEU-VOINȚA MACEA 2-1 (1-1)

Au marcat: Huțu (min. 21), Bocică (min. 61) respectiv A. Duma (min. 19)

Armonia: Feieș-Deac, Blidar, Stângu, Husveth, Olaru, Huțu (min. 77 Fofiu), Balaci, Morar, Căscătău. Bocică. **Antrenor:** Dan Dumitrescu.

Voința: Ciornei-Leva, Vuin, Crișan, G. Duma, Filipaș, Alb (min. 25 Sferdean), Moț, Covăsan, A. Duma, Buruiană. **Antrenor:** Florin Crișan.

Arbitri: Doru Herțeg-Marcel Vida, Nicolae Enache. **Observator AJF:** Florin Romanescu.

● Armonia Ineu a învins sâmbătă revelația acestui început de campionat - Voința Macea, echipă ce a demonstrat că primul loc nu constituie o prioritate. Oaspeții nu au jucat nimic, cedând inițiativa echipei lui Dan Dumitrescu, iar golul frumos, din foarfecă, al lui A. Duma a părut doar o întâmplare. Meciul a început cu aproape jumătate de oră mai târziu, deoarece delegatul echipei gazdă, Augustin Păcurar, a început completarea raportului de arbitraj la ora 15 și 7 minute (meciul fusese programat la ora 15) - unul din motive fiind lipsa banilor pentru baremul de arbitraj, care trebuia achitați înainte de joc. Salvarea a venit de la vârful de atac al gazdelor, Nicu Căscătău, care l-a „creditat" pe Păcurar cu suma necesară. Revenind la acesta din urmă, se pare că zilele acestuia la Ineu sunt numărate, antrenorul Dan Dumitrescu, dar și conducerea administrativă a echipei fiind tot mai nemulțumite de tensiunea (dar, se pare, și de lipsa banilor) care s-a instaurat în echipă.

RADU ROMANESCU

ȘIRIANA ȘIRIA-VULTURII SOCODOR 5-1 (3-1)

Deși se știa că echipa din Socodor nu stă cel mai bine la capitolul disciplină, nu credeam că se poate întâmpla ceva deosebit la meciul de la Șiria, dintre „Șiriana" și „Vulturii".

Dar n-a fost așa! La golul doi al gazdelor, marcat de Crețu, asistentul Forton nu l-a văzut în ofsaid pe Șerban, jucătorul care a centrat. Prilej pentru oaspeți să-l înjure pe arbitrul vinovat, iar pentru antrenorul Mihai Petcuț să intre pe teren.

Apoi, când Codrin Ciocan a acordat penalty pentru amfitrioni, imediat a fost înconjurat de „vulturi". Golurile contestate au fost cele ale desprinderii „la două diferență".

A fost 1-0, min. 10, marcator Lăzău, 2-0, în min. 18 gol Crețu, 2-1, în min. 32, autogol A. Bucur, 3-1, în min. 40, penalty transformat de D. Drida.

În repriza secundă am consemnat doar golurile „marca" Lăzău, din min. 51, și min. 87, pentru că oaspeții au lăsat-o mai moale cu comentariile la deciziile arbitrilor, indiferent dacă ele au fost bune sau mai puțin bune.

În pauza meciului, vizitatorii au avut o tentativă de a pleca acasă, în semn de protest față de maniera de arbitraj a „centralului" Ciocan și „asistentului" Forton. Tot atunci, căpitanul echipei oaspete, M. Bucur a intrat în vestiarul arbitrilor și - în mai multe rânduri - l-a întrebat pe Nicușor Forton unde a jucat fotbal.

Formații

Șiriana Șiria: Rusu-Șerban (Mărcuș), Boicu, Neacșu, Mateș-D. Drida, A. Bucur (Simon), Crețu, Negrău-Cimbrea (A. Drida), Lăzău.

Vulturii Socodor: Dronca-Panin, Vizitiu, Cean (Niculesei), Burcă (Rudasits)-I. Petcuț, Olteanu (Grăpan), Muj, Gyenge-M. Bucur, Sinescu (Petic).

Au arbitrat cu greșeli: Codrin Ciocan - centru; Nicușor Forton și Mihai Jivan - asistenți. **Observator A. J. F.:** Cornel Zăhoi. **La juniori: 7-0.**

LEO SFÂRA

Universitatea Vinga - Comera Șofronea 0-1 (0-0)

La Vinga, la câțiva kilometri de așa-zisul teritoriu viola, vopsit sau mai bine spus împrospătat, sâmbătă, cu un „alb-roșu" strălucitor, s-a consumat o „bătălie" a D-ului arădean, ajuns la etapa a opta. Competitoarele, „U" Vinga și Comera au produs un spectacol agreabil.

Roland Balaj (șut pe lângă din 10 metri - min. 8) și Olariu (reluare greșită singur cu poarta goală după „torpila" expediată de Suciu de la 30 de metri și respinsă cu greu de Lingurar -min. 24) puteau sparge gheața, însă la fel de bine Palkovacs (finalizare total aiurea din 4 metri - min. 21) și Topor (șut puțin alături - min. 30) au trecut pe lângă un avantaj liniștitor.

După odihnă, echipa mai experimentată și-a tăiat partea leului, gazdele făcând cu greu față iureșului lui Sandu et. comp. Golul de trei puncte a sosit în minutul 74, când Ghimbir a centrat de pe stânga, iar Balaj a înscris sub transversală din mijlocul unei apărări adormite. Reușita lui Balaj a fost precedată de un penalty ratat de Sandu, pentru ca în ultimele minute de joc Alb să țintească transversala cu o lovitură de cap. Antrenorul „studenților", Gheorghe Vânătoru, a surprins prin înlocuirile făcute, care coroborate cu rezultatele slabe din acest debut de sezon îi vor aduce într-un final demiterea.

La fluierul brigăzii de arbitri formate din Marian Rotaru (la centru), ajutat de Mircea Toderici jr. și Emil Arsa (asistenți) s-au aliniat formațiile: **„U" Vinga:** Linguraru - Roman, Boboc, Zamă, Ocanovici - Begov, Covaci, Borza, Pocaznoi - Tismănar (min. 15 - Palkovacs, min. 64 Maghiar, min. 82 Laskoczi), Topor. **Antrenor:** Gheorghe Vânătoru. **Comera:** Fador - Stein (min. 71 - Ghimbir), Suciu, Fekete (min. 46 - Burada), Pocei-Olariu, Ursoi, Weirer, Martincsek (min. 60 - Alb) - Sandu (min. 90 - Pruncuț), Balaj. **Antrenor:** Viorel Purcel. **Observator A.J.F.:** Nicolae Ardelean.

La juniori: 1-2.

CĂLIN MNERIE

Rezultatele etapei a VIII-a

A. S. Romvest Arad-Șoimii Pâncota 2-3; Șoimii Lipova-Înfrățirea Iratoșu 2-1; Crișul Chișineu Criș-Crișana Dinamo Sebiș 4-1; Armonia Ineu-Voința Macea 2-1; Gloria Sânleani-Mureșul Zădăreni 8-2; Universitatea Vinga-Comera Arad 0-1; Victoria Nădlac-Olimpia Bârzava 2-2; Șiriana Șiria-Vulturii Socodor 5-1.

Clasament

1. Macea	8	7	0	1	16-4	21 (+9)
2. Bârzava	8	6	1	1	20-7	19 (+7)
3. Șiria	8	6	0	2	24-10	18 (+6)
4. Gloria	8	5	1	2	26-9	16 (+4)
5. Nădlac	8	5	1	2	12-10	16 (+1)
6. Comera	8	4	2	2	14-11	14 (+2)
7. Iratoșu	8	4	0	4	14-16	12 (0)
8. Zădăreni	8	4	0	4	12-14	12 (+3)
9. Ineu	8	3	2	3	16-15	11 (-4)
10. Pâncota	8	3	1	4	16-21	10 (+1)
11. Lipova	8	3	0	5	11-20	9 (-3)
12. Socodor	8	2	2	4	13-17	8 (-4)
13. Ch. Criș	8	2	1	5	10-17	7 (-8)
14. „U" Vinga	8	1	2	5	12-20	5 (-7)
15. Romvest	8	1	1	6	7-15	4 (-8)
16. Sebiș	8	1	0	7	9-26	3 (-9)

Etapa viitoare (sâmbătă 12-duminică 13 octombrie):

Șoimii Pâncota-Univ. Vinga; C. D. Sebiș-Armonia Ineu; Olimpia Bârzava-Crișul Chișineu-Criș; Comera-Victoria Nădlac; Înfrățirea Iratoșu-Romvest Arad; Mureșul Zădăreni-Șoimii Lipova; Vulturii Socodor-Gloria Sânleani; Voința Macea-Șiriana Șiria.

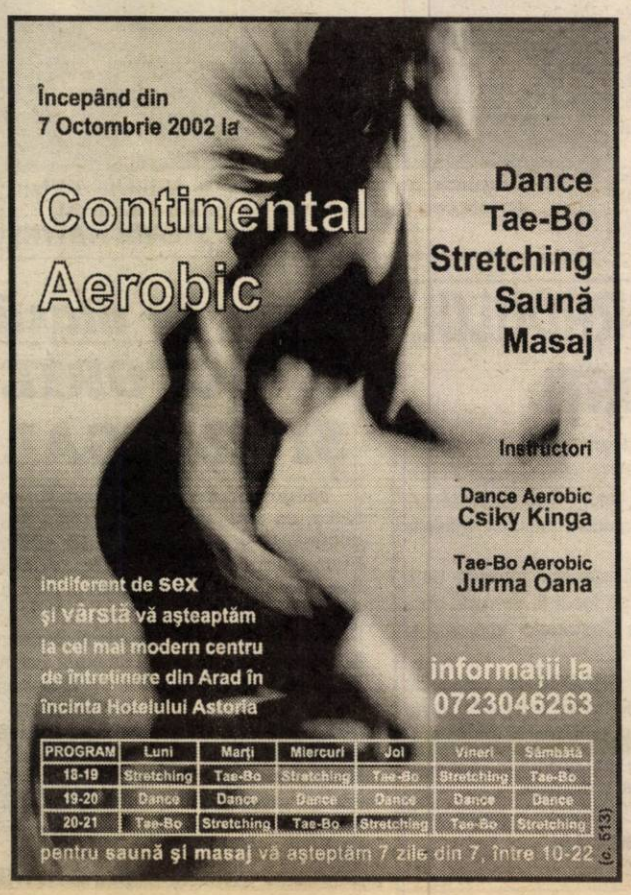

Ştiaţi că un Matiz costă acum doar 4.990 € ?

Prețuri fără concurență!

CIELO:	7 390 €
NUBIRA II:	10 990 €
CDX	18 990 €
TACUMA:	16 400 €

TOATE PREȚURILE INCLUD TVA!

DAEWOO AUTOMOBILE ROMANIA

Garanție 3 ani sau 100.000 km!

■ rețea de service în toată țara ■ asistență tehnică non-stop ■ piese de schimb la discreție

(2734269)

FRANCKMAR S.R.L. Dealer unic autorizat al judetului Arad

Arad - Str. Andrei Șaguna, nr.16 - Calea Aurel Vlaicu, bl.Z27 - Tel. 057 251179, 289600

ZOO CENTER

magazin specializat în comercializarea produselor pentru animale de companie angajează

VÂNZĂTOR

Responsabilităţi:
- Cunoaşterea şi prezentarea produselor;
- Consilierea clienţilor în alegerea produselor;
- Activităţi administrative.

Cerinţe:
- Studii medii;
- Abilităţi de vânzare (experienţa în domeniu constituie un avantaj);
- Stagiul militrar satisfăcut pentru bărbaţi;
- Domiciliul stabil în Arad.

Se oferă:
- Salariu atractiv, în concordanţă cu performanţa obţinută de angajat;
- Cursuri de pregătire profesională.
- Mediu de lucru motivant.

Candidatul ideal trebuie să aibă abilităţi de comunicare, să fie organizat, entuziast, responsabil şi să iubească animalele de companie.

CV-urile se vor trimite la fax nr. 0244/199122 sau se pot depune la magazinul ZOO CENTER, Calea Aurel Vlaicu bl. U6, patrer, până la data de 14.10.2002.

Numai candidaţii selecţionaţi vor fi anunţaţi.

(2734311)

! În atenţia abonaţilor Electrica Arad

arondaţi casieriei Micălaca (bloc 512, parter):

Începând cu data de **07.10.2002**, **încasarea** contravalorii consumului de energie electrică din această zonă **se va face la sediul Electrica Arad, din B-dul Iuliu Maniu, nr. 65-71.**

Vă aducem la cunoştinţă că ***datorită implementării unui nou program de facturare***

↓

sunteţi rugaţi să achitaţi lunar contravaloarea consumului de energie electrică.

În caz contrar, veţi fi deconectaţi, conform contractului de furnizare.

(2734268)

INTERNATIONAL FINANCIAL SYNDICATE CREDIT CASH S.A.

Căutaţi de lucru? Veţi găsi în compania noastră! Căutăm dealeri pe întreg teritoriul ţării!!!

• Garantăm un sistem avantajos de a fi remunerat, o slujbă de prestigiu într-o companie dinamică în curs de dezvoltare.

OFERIM:

• câştiguri atractive ce depind de eficienţa muncii depuse de dvs.; sistemul nostru vă oferă un comision în funcţie de valoarea contractelor tranzacţionate.
• instruirea profesională este suportată de noi
• echipamentul complet privind necesarul de care nu te poţi lipsi în activitate

CINE SUNTEM NOI?

O companie financiară cu un regulament solid de funcţionare care doreşte să co-opereze:
1. cu persoane care vor sa devină contractori;
2. cu persoane care au deja un serviciu stabil şi vor să-şi sporească veniturile lucrând în plus doar două ore pe zi în condiţii de profesionalism desăvârşit.

EŞTI FOARTE IMPORTANT PENTRU NOI
Vei fi baza activităţii noastre ca dealer a cărui muncă va presupune să ofere produse / servicii financiare - împrumuturi.

(2734317)

Trimiteţi-ne CV -ul dumneavoastră pe adresa: C.P. 1 - 212 Bucureşti.

Societate româno-elveţiană

Agenţi Comerciali şi Merchandiseri

pentru judeţul Arad.

Persoanele interesate, cu experienţă relevantă în vânzări, sunt rugate să trimită CV-ul la fax. 0256-220.874, sau 021-211.14.20, cu specificaţia Ref. AR1070.

(1585124)

---

vindem

Hârtie de împachetat

Numai la sediul redacţiei ziarului

ADEVĂRUL

B-dul Revolutiei nr. 81 Arad

Program orele 9,00-14,00

AGRICULTORI!!!

S.C. EXPO MARKET JACKSON LTD SRL

ACHIZIŢIONEAZĂ

PORUMB - BOABE - 2500 lei/kg STAS

- ŞTIULEŢI - 1500 lei/kg fizic, umiditate maxim 25%

Plata se face pe loc pentru persoane fizice şi cu ordin de plată pentru persoane juridice.

RECEPŢIA SE FACE LA:
- Baza Arad FNC str. Turdei nr. 1 telefon 271712
- Baza Şimand, telefon 0744618007
- La comandă se asigură transport de la furnizor contra cost.

(2734272)

B.C.R. Sucursala Arad

anunţă CONCURS în data de 09.10.2002 pentru ocuparea postului de informatician

Administrator de sistem

la Agenţia Ineu

CONDIŢII
- studii superioare de specialitate (automatizări şi calculatoare, informatică)
- vechime minimă în specialitate - 1 an
- vârsta maximă 45 ani
- cunoştinţe:1. - limbaj de programare SQL
  2. reţele de calculatoare
  3. - sistem de operare W2000 profesional
  4. - limbaj de programe FOX
- noţiuni de limba engleză în domeniul specific activităţii.

Cererile însoţite de curriculum vitae se depun la Compartimentul personal până la data de 08.10.2002, ora 8,00.

INFORMAŢII TELEFON 511.338.

(2734270)

GERMANOS

Suntem o companie internaţională aflată într-o continuă dezvoltare, dealeri MOBIFON şi COSMOROM, având în România peste 47 de magazine care comercializează telefoane mobile şi accesorii, baterii speciale, ceasuri, calculatoare, aparate foto şi alte produse electronice. Pentru a acoperi cerinţele de organizare impuse de viitoarea extindere, recrutăm pentru magazinul din ARAD:

ASISTENT DIRECTOR DE MAGAZIN (Ref. ADM.)

Cerinţe: Absolvenţi de colegiu (profil economic/tehnic), cel puţin 1 an experienţă într-o poziţie similară, dinamism şi personalitate puternică, abilităţi excelente de comunicare, spirit organizatoric, cunoştinţe bune de limba engleză, cunoştinţe operare calculator, capacitatea de a lucra în condiţii de stres. Experienţa în domeniul telefoniei mobile reprezintă un avantaj.

VÂNZĂTOR (Ref. VNZ.)

Cerinţe: Studii medii/colegiu, cel puţin 1 an experienţă în domeniul comercial, abilităţi excelente de comunicare şi relationare cu clienţii, dinamism, rezistenţă la stres. Experienţa în domeniul telefoniei mobile reprezintă un avantaj.

CASIERE (Ref. CAS.)

Cerinţe: Studii medii, cel puţin 1 an de experienţă în domeniu, bune abilităţi de comunicare, cunoştinţe de limba engleză şi operare calculator - nivel de bază, dinamism, rezistenţă la stres. Cunoştinţele în domeniul contabilităţii primare reprezintă un avantaj.

TEHNICIAN SERVICE CLIENŢI (Ref. TECH.)

Cerinţe: Absolvent de liceu/colegiu (profil tehnic sau electronic), experienţă min. 1 an in reparaţii electronice, bune abilităţi de comunicare şi relaţionare cu clienţii, cunoştinţe de bază de limba engleză. Experienţa în domeniul GSM reprezintă un avantaj.

Pentru bărbaţi, se cere stagiul militar satisfăcut.
Se oferă salariu motivant, sistem competitiv de bonusuri, mediu de lucru plăcut, oportunitatea de a dezvolta o carieră.
Vă rugăm să trimiteţi un Curriculum Vitae la Fax: 021/434.36.00; 021/434.35.29 sau prin e-mail la hr@germanos.ro menţionând poziţia pentru care candidaţi (Ref.).
Data limită: 15 octombrie 2002. Numai persoanele selectate pentru interviu vor fi contactate.

(C.A.)

SC AGROMEC CHERELUŞ SA

Cu sediul în loc. Cherelus FN, jud Arad, societate aflată în dizolvare conform hotărârii Adunării Generale Extraordinare a Acţionarilor din data de 28.08.2002 prin Lichidator **SC ACTIV GROUP SRL**, cu sediul în Arad P-ţa Avram Iancu nr.10, ap. 3 anunţă vânzarea conform Legii 31/1990 prin licitaţie publică deschisă, cu strigare, a următoarelor bunuri aparţinând societăţii aflate în dizolvare.

-3 tractoare U 650 M cu preţuri între **65.000.000-80.000.000 lei**
-6 combine C 14 cu preţuri între **40.000.000-110.000.000 lei**
-4 pluguri PP3x30 la preţul de **12.000.000 lei/buc**
-Vindrover E 303 la preţul de **110.000.000 lei**
-Tractor TIH-445 la preţul de **100.000.000 lei**
-Cultivatoare CPU-8 cu preţuri între **18.000.000-22.000.000 lei**
-Echipament RIFS cu preţuri între **10.000.000-15.000.000 lei**
-Grape stelare GS-1,2 la preţul de **500.000 lei**
-Diverse tipuri de remorci cu preţuri între **8.000.000-20.000.000 lei**
-Semănătoare cu preţuri între **7.000.000-15.000.000 lei**

La preţurile menţionate în listă se adaugă TVA-ul. Bunurile pot fi văzute la sediul SC AGROMEC CHERELUŞ SA, zinic între orele 9-15. Regulamentul de organizare a licitaţiei, lista completă cuprinzând bunurile scoase la licitaţie şi preţul de pornire al acestora pot fi consultate la sediul SC AGROMEC CHERELUŞ SA şi la sediul SC ACTIV GROUP SRL P-ţa Avram Iancu, nr.10, ap. 3. Licitaţia va avea loc la sediul SC Agromec Cheruleş SA în data de **09.10.2002** începând cu ora **11.00**. Taxa de participare la licitaţie, nerambursabilă, este de **100.000 lei/participant.** Garanţia pentru înscrierea la licitaţie este de 10% din valoarea de pornire a fiecărui bun, garanţia se restituie la sfârşitul licitaţiei participanţilor care nu au adjudecat bunurile pentru care au licitat. Înscrierile achitarea taxei de participare şi achitarea garanţiei de participare la licitaţie se pot face la sediul SC AGROMEC CHERELUŞ SA până cel târziu cu 1 oră înainte de începerea licitaţiei. Pentru bunurile ne-adjudecate licitaţiile se vor relua în fiecare zi de miercuri a săptămânii, la ora 11.00 după o publicitate prealabilă. Relaţii suplimentare la sediul SC AGROMEC CHERELUŞ SA, dl. Băcueţ Ioan sau SC ACTIV GROUP SRL tel/fax 0257/214821; 0257/214440; mobil 0744/697814 dl. Biriş Ioan.

SC ACTIV GROUP SRL

Lichidator al SC UNIVERSAL ALE SRL, cu sediul în Arad, str. Voievod Moga nr. 52, anunţă vânzarea conform Legii 64/1995 prin licitaţie publică deschisă, cu strigare, a activelor aparţinând societăţii debitoare:

- autoturism Volkswagen la preţ de **30.000.000 lei**
- maşini cusut liniare cu tăietor NECHI la preţ de **11.000.000 lei**
- maşini cusut simple cu tăietor PFAFF la preţ de **10.500.000 lei**
- maşină cusut 2 ace PFAFF la preţ de **21.000.000 lei**
- maşini încheiat UBERDEK-RINOLDI cu preţuri între **20.000.000-22.500.000 lei**
- maşini surfilat OMNITEX cu 2 fire la preţ de **10.000.000 lei**
- bunuri diverse: birotică, mobilier

Lista completă cuprinzând bunurile scoase la licitaţie, preţul de pornire al acestora şi regulamentul de organizare a licitaţiei, pot fi consultate la sediul societăţii debitoare şi la sediul SC "ACTIV GROUP„ SRL, P-ţa. Avram Iancu, nr 10, ap. 3. **Faţă de licitaţiile anterioare s-a aplicat o reducere cu 50% a preţului de pornire a licitaţiei.**

La preţurile menţionate în listă se adaugă TVA-ul. Bunurile pot fi văzute la sediul **SC UNIVERSAL ALE SRL**, Arad str. Voievod Moga nr. 52, în loc. Galşa nr. 228 şi în loc. Şiria, Calea Aradului nr. 1831. Licitaţia va avea loc în data de **09.10.2002**, începând cu ora **14.00**, în localitatea Şiria, Calea Aradului, nr. 1831. Licitaţiile se vor relua în fiecare zi de miercuri a săptămânii, la ora 14.00, după o publicitate prealabilă. **Taxa** de participare la licitaţie, nerambursabilă, este de **100.000 lei**/participant. Garanţia pentru înscrierea la licitaţie este de 10% din valoarea de pornire a fiecărui bun. Înscrierile, achitarea taxei de participare şi achitarea garanţiei de participare la licitaţie se pot face la sediul SC „UNIVERSAL ALE" SRL din Arad, str. Voievod Moga, nr. 52 până în data de **08.10.2002**, iar în data de **09.10.2002** până cel târziu cu **o oră** înainte de începerea licitaţiei în Şiria, Calea Aradului, nr. 1831. **Relaţii** la SC „UNIVERSAL ALE" SRL, dna. Elisabeta Baltag, tel. 0257/230.303 sau SC „ACTIV GROUP" SRL tel. 0257/214.821, 0744/697.814 dl. Biriş Ioan.

(C.A.)

MEFIN SINAIA

ERLAND
SERVICE AUTORIZAT

RAR

SERVICE SPECIALIZAT REPARAȚII POMPE INJECȚIE BOSCH

APARATURĂ PERFORMANTĂ, CALITATE MAXIMĂ, PREȚURI MINIME

- REPARAȚII POMPE DE INJECȚIE **ELECTRONICE** ȘI MECANICE PENTRU: AUTOCAMIOANE, AUTOTRACTOARE, UTILAJE AGRICOLE, E.T.C.
- REPARAȚII INJECTOARE.

PREȚURILE TOAMNEI LA ERLAND

• REPARAȚIE CAPITALĂ POMPĂ INJECȚIE U 650	1.799.000 - 1.999.000
• REPARAȚIE CAPITALĂ POMPĂ INJECȚIE RABA	2.999.000 - 3.099.000
• REPARAȚIE CAPITALĂ POMPE INJECȚIE ROTATIVE (SAVIEM, ARO, U 445)	3.399.000 - 4.199.000

(PLĂTEȘTI DOAR PIESELE, MANOPERA **GRATUIT**).
- REPARAȚI INJECTOARE: - REGLAJ **GRATUIT** (ÎN CAZUL ÎN CARE DUZELE SUNT CUMPĂRATE DE LA ERLAND).

NOU! **ERLAND - SERVICE AUTORIZAT HIDROJET - SINGURUL**

SERVICE AUTORIZAT PENTRU MONTAREA DUZELOR ȘI REGLAREA INJECTOARELOR.
DOAR LA ERLAND BENEFICIAȚI DE GARANȚIE PENTRU PRODUSELE MEFIN ȘI HIDROJET.
(POMPE INJECȚIE, PIESE INJECȚIE, INJECTOARE, DUZE).

PIESE INJECȚIE LA CELE MAI MICI PREȚURI.

- PIESE INJECȚIE DIESEL DIN STOC ȘI LA COMANDĂ: **BOSCH,** LUCAS, HIDROJET, MONARK,SUPER DIESEL.
- PIESE INJECȚIE DIESEL MEFIN:

- CAPETE HIDRAULICE PENTRU: SAVIEM, ARO, U 445, BALKAN KAR	- 2.100.000 LEI
- CAPETE HIDRAULICE PENTRU: AUDI, IVECO, FORD, OPEL, MAN, E.T.C.	- 150 $
- ELEMENȚI POMPĂ INJECȚIE U 650, RABA, SAVIEM, AUTOBUZ	- 130.000 LEI
- ELEMENȚI POMPĂ INJECȚIE MAN, MERCEDES, E.T.C.	- 10 - 20 $
- POMPE INJECȚIE DIESEL: U 650, RABA, ARO, U 445, SAVIEM.	

PREȚURILE NU CONȚIN TVA.

SERVICE ERLAND
ARAD, Grădişte, str. I. B. Deleanu, nr.12.
Tel/fax 0257/276 968; 0744/552 174

MAGAZIN ERLAND
ARAD, Grădişte, str. Petru Rareş, nr.84.
Tel/fax 0257/276 951; 0744/681 199

(C.A.)

Stimați cititori,

Aurelia Ardeleanca

din Arad,

regina magiei albe

autentică vrăjitoare știută de o lume întreagă atât în țară cât și în străinătate deținătoare a harului sfânt luat și moștenit de la bunica sa, bunica sa știută de arădeni încă de pe vremea lui Ceaușescu, Baba Sultana care a trăit 105 ani și care a lăsat nepoatei sale Aurelia toate secretele sale și toate puterile pentru a face la lume bine.

Cea mai mare prezicătoare și cea mai puternică tămăduitoare a anului 2002,

După cum bine știți stimați arădeni este cea mai știută și cea mai cunoscută vrăjitoare apărută de cele mai multe ori în presa scrisă și pe toate canalele TV cu cele mai multe cazuri reușite.
Testată de parapsihologul Ion Țugui și recomandată tuturor oamenilor care au probleme.

Aurelia Ardeleanca vă poate viziona în globul ei fermecat și în cărțile sale vechi lăsate de la bunica sa pentru a prezice prezentul și viitorul.

Toți cei care aveți probleme și vă simiți cuprinși de magia neagră sunați cu cea mai mare încredere la telefonul 0723.924.535 și rezultatele vor fi garantate din prima ședință.

Lucrează numai cu magie albă și vă poate ajuta în orice problemă cu rugăciuni și descântece numai de ea știute, dezleagă cununii legate, lecuiește boli venite prin prisma farmecelor, scoate argintul viu, că aduce persoana iubită înapoi, lecuiește beția, epilespia, eczeme de corp, face de spor și câștig, alungă blestemul din casa oamenilor și multe altele.

(1585123)

MATRIMONIALE

Tânără provocatoare, sunt dispusă a-ți satisface fantezile. Telefon 0721.778.190. (26198)

VÂNZĂRI APARTAMENTE DOUĂ CAMERE

Vând (închiriez) apartament 2 camere, decomandate, central. Telefon 274024, 0744. 546.579. (25906)

Vând apartament 2 camere, multiple îmbunătățiri, etaj I, Vlaicu, mobilat și garaj, preț 12.000 Eu. Telefon 0744. 763.117. (26036)

Vând 2 camere ultracentral, etaj 2, lângă BRD, parchet, loc parcare, posibilitate gaz individual, 15.000 USD. Telefon 0722.257.409. (25758)

Vând apartament 2 camere, et. II, str. M. Scaevola, 10.000 USD. Telefon 213113; 0744. 559.201. (26185)

Vând apartament 2 camere, confort I, Podgoria, parter, 13.000 USD. Telefon 213113; 0744.559.201. (26185)

VÂNZĂRI APARTAMENTE TREI CAMERE

Vând apartament 3 camere, confort I, decomandat. Telefon 246064, după ora 18. (3226490)

Vând apartament 3 camere, decomandate, et. I, zona Miorița, îmbunătățit, termopan, faianță, gresie, 2 balcoane, preț negociabil, 17.000 USD. Informații telefon 0257-262525. (26142)

Vând 3 camere Alfa, ultramodern, etaj 3, renovat recent, 14.900 USD. Telefon 0766. 231.477; 270856. (25758)

Vând apartament 3 camere, decomandat, frumos amenajat, Vlaicu (Z-turi). Telefon 213113; 0740.069.779; 0744.559.201. (26185)

Vând 3 camere Vlaicu, decomandat, 11.900 USD. Telefon 270856; 0766.231.477. (25758)

VÂNZĂRI APARTAMENTE PATRU CAMERE

Vând apartament 4 camere, parter, decomandat, contorizat, îmbunătățit, loc garaj, zona B. Mărăcine. Telefon 0722.979.894. (26038)

Vând 4 camere asociație, ultracentral, garaj, etaj I, poziție deosebită, 48.000 USD. Telefon 270856; 0722.257.409. (25758)

Vând apartament 4 camere, Micălaca, semidecomandat, preț 14.000 $. Telefon 0723.013.664. (26081)

VÂNZĂRI CASE

Vând vilă nouă, Vlaicu, preț la vedere. Telefon 0745. 634.885; 348437. (23460)

Vând apartament la casă, strada Blanduziei 36, ap. 2. Telefon 0257/210093. (3226483)

Vând urgent 2 case mari, grădină 3.600 mp, totul la gata, Calea Timișorii nr. 202-204. Telefon 287773, 0744.862.042. (25886)

Vând casă 4 camere, front stradal mare, privatizare. Telefon 0766.749.202. (26046)

Vând casă 3 camere, cu axene și grădină. Telefon 0740.862.046. (26028)

Vând casă în Firiteaz comuna Șagu cu 3 camere locuibile + anexe, preț la vedere. Telefon 0721.235.261. (3224899)

Vând vilă D+P+E+M situată în Ghioroc, suprafață locuibilă 500 mp, piscină, gazon, 1.300 mp, grădină 1.500 mp, 98.000 USD. Telefon 0722.344.728; 0744.602.297. (26100)

Vând casă cu anexe gospodărești, în Sântana. Informații telefon 462288. (3142458)

Vând casă la Trei Insule. Telefon 0740.685.886. (25863)

Vând vilă în Sântana, posibilități de privatizare. Telefon 0722.242.499; 0259/268076. (25250)

Vând ultracentral, str. Afinelor, casă 4 camere, două băi, amenajări și dotări deosebite, (ne)mobilată, curte comună, garaj, încălzire proprie gaz, posibilitate mansardare (proiect aprobat). Telefon 250308, după ora 18; 0722. 692.973. (25741)

Vând casă în Zădăreni. Informații în Zădăreni nr. 363. (26109)

VÂNZĂRI SPAȚII

Vând SPAȚIU COMERCIAL, zona III, Micalaca, 140 mp. Telefon 0744.764.597. (25591)

VÂNZĂRI TERENURI

Vând teren intravilan Aradul Nou, 5.000 mp, apă, gaz, curent, agent termic. Telefon 0722.355.963. (25714)

Vând urgent și ieftin loc de casă în Sânicolaul Mic (în rate). Telefon 0744.491.300; 0744.773.759. (26029)

Vând loc casă 960 mp. Informații în Micălaca, str. Frăției nr. 6. (3224880)

Vând teren 6 ha în comuna Peregul Mare. Telefon 286022. (26042)

Vând 2,8 ha pământ. Informații localitatea Șicula nr. 432, familia Faur. (3222597)

Vând teren intravilan cu căsuță de vacanță în localitatea Turnu. Informații telefon 243579. (4223162)

VÂNZĂRI AUTO

Vând autoturism Ford Fiesta 1,1, 1990, consum 4,8 l/100 km, 3.000 USD. Telefon 0722.344.728; 0744.602.297. (26100)

Vând ANVELOPE ARO, Jeep - 500.000; autoturisme 13, 14 - 300.000; 15, 16 - 400.000 și camioane. Telefon 259339, 563027; 0744. 706.321. (25686)

Vând Dacia 1310, an 1989, CIV, numere noi, 5 viteze, 850 $. Telefon 0723.045.296. (26082)

Vând Mercedes 190 benzinar, perfect, neînmatriculabil, 700 Eu. Telefon 0257-243905. (3226497)

Vând tractor U-650, cu remorcă, an fabricație 1986, stare foarte bună de funcționare, CIV, VT, nu a fost folosit în agricultură. Informații telefon 256282, 0744.709.051. (3226499)

Vând autoturism Dodge Avenger Coupe, 2001, 2500 cmc, 210 CP full options, 16.000 USD. Telefon 0722. 344.728; 0744.602.297. (26100)

Vând Renault 4, cu piese schimb, 500 Euro, negociabil. Telefon 0257/211719. (3224881)

Vând Ford Ka, an 2001, benzină, argintiu, 15.000 km, înmatriculat, 6.700 Euro. Telefon 0722.655.324. (25768)

Vând semănătoare porumb 6 rânduri-păioase, plug PP4, combină C.14. Telefon 327085. (3224605)

VÂNZĂRI ELECTRO

READY vinde CASE MARCAT, CÂNTARE ELECTRONICE și CONSUMABILE. Telefon 272727. (25498)

Vindem, în rate (second hand) MAȘINI de SPĂLAT, TV COLOR, FRIGIDERE, COMBINE, LĂZI, VITRINE FRIGORIFICE, CONGELATOARE, ASPIRATOARE, VIDEO, Calea Radnei nr. 225. Telefon 0257-259339, 563027; 0744.706.321. (25686)

Vând foarte ieftin, garanție, TELEVIZOARE COLOR, MAȘINI AUTOMATE, COMBINE, CONGELATOARE, LĂZI, VITRINĂ frigorifică. Telefon 274600. (25383)

Vând COMBINĂ FRIG, MAȘINĂ SPĂLAT AUTOMATĂ, TV COLOR, foarte ieftin și cu garanție. Telefon 275277. (26184)

Vând frigider 1.500.000, congelator 1.800.000, stare perfectă de funcționare. Telefon 273965; 0721.838.968. (4223160)

VÂNZĂRI DIVERSE

Vând GEAMURI termopan, lemn stratificat; ROLETE plastic import. Telefon 0745.380.320. (25854)

Vând PLASĂ RABITZ, 38.000 lei/kg. Str. VRABIEI 4. Telefon 289997. (24965)

Vând mașină de echilibrat roți digitală cu garanție, folosită și o mașină de spălat auto cu apă caldă. Telefon 0744. 192.215. (25503)

Vând sălaș în spate la Hanul de la Răscruce. Telefon 279472. (25801)

Vând 2 mori măcinat fân și cereale, str. Steagului 91, Sânicolaul Mic. (25892)

Vând 600 baloți lucernă, 2.000 kg sămânță lucernă, 80 to grâu panificație. Telefon 0744.778.454. (322749)

Vând mobilă import Germania, second-hand, dormitor, sufragerie. Telefon 289184. (4223154)

Vând struți pui și tineret, prețuri accesibile, localitatea Tinca, Bihor. Telefon 0744. 165.787. (322565)

Vând PARCHET fag, stejar, PERVAZURI (fag, stejar). Telefon 235271; 0744. 555.338. (3226484)

Vând căsuță de lemn demontabilă, 30 mp. Telefon 0744.509.755. (3224895)

Vând mașini cusut cu 2 ace idustriale. Telefon 0722. 592.530. (26123)

Vând la preț avantajos combine Claas, International, combine recoltat știuleți, tractoare 60-135 CP, hedere pentru recoltat porumb 4-6 rânduri, pluguri reversibile, 2-4 brazde, semănători păioase, tocători resturi vegetale, MIC îngrășăminte, aparat erbicidat. Telefon 0744.505.494. (25830)

Vând două vaci cu lapte și două juninci. Telefon 263665. (3224900)

Vând LEMNE FOC, NISIP, BALAST, la domiciliu. Telefon 214010. (26189)

Vând cuptoare, utilaje brutărie, patiserie, din Germania. Telefon 0744.350.894, 0269-561428. (26190)

CUMPĂRĂRI TERENURI, IMOBILIARE

Cumpăr apartament 1 cameră sau garsonieră, confort I, situată central. Telefon 0744.559.201. (26185)

Cumpăr apartament 3 camere, B. Mărăcine, P. Spitalului, I. Maniu, Revoluției-Bănci, exclus parter-ultimul etaj, ofer 16.000 Eu. Telefon 0723. 852.189; 250890. (25994)

CUMPĂRĂRI DIVERSE

Cumpăr PORUMB BOABE și ȘTIULEȚI, plata pe loc. Telefon 0744.784.568, fax 274833. (25390)

Cumpăr VIȚELE și TAURI. Telefon 288968, 0722. 941.123. (25445)

Cumpăr porumb boabe, nou. Telefon 0745.130.329; 0244. 335.343. (25743)

(Continuare în pagina 15)

➨ (Urmare din pagina 14)

Cumpăr porumb boabe, nou și vechi, în cantități mari. Telefon 0745.037.225, 0244/335343. (25267)

Cumpăr PORCI graşi şi BOVINE pentru sacrificare. Telefon 274744; 095.624.006. (26025)

LOCURI DE MUNCĂ

INTERMEDIEM CONTRACTE MUNCĂ ITALIA ca DANSATOARE (cu sau fără atestat). Telefon 206240. (25738)

Angajăm BRUTARI şi PERSONAL NECALIFICAT (femei, bărbaţi) pentru AJUTOR de BRUTAR. Telefon 0744.597.431. (3226486)

SC AIS COM SRL, firmă distribuţie, angajează ŞOFERI DISTRIBUITORI. C.V.-urile se trimit la tel/ fax 270025. (26119)

Salon LOOK angajează COAFEZĂ. Relaţii telefon 368477; 0745.787.388. (26003)

Angajăm absolvenţi liceu şi şcoli profesionale ca: OPERATORI SONDAJE OPINIE, TESTATORI PIAŢĂ, AGENŢI VÂNZĂRI, condiţii avantajoase. Telefon 276817, 0740.043.773, 0721.243.204. (25896)

Angajăm DECLARANT VAMAL (băiat), experienţă, cunoştinţe operare calculator, limba engleză şi/sau germană. C.V-urile la 243474. (25538)

SC DUMIVEST angajează SPĂLĂTORI AUTO, Micălaca, salar negociabil. Telefon 279058. (3224863)

Angajăm PERSONAL pentru patiserie (calificat şi necalificat). Informaţii telefon 0745.500.981. (26131)

EURO STIL angajează TÂMPLARI PAL. Telefon 270930. (25905)

TOP SECURITY SERVICE angajează AGENŢI de PAZĂ, cu domiciliul în ARAD şi localităţi limitrofe şi INSTALATORI SISTEME ALARMĂ. Telefon 280228. (25833)

Angajez TINICHIGII, ELECTRICIAN AUTO cu experienţă, plata se face 50% din realizări. Informaţii str. Prunului nr. 36-38 (Grădiştе). Telefon 218681. (26140)

Angajăm un CUTTERIST, un CELULIST şi un ELECTRICIAN. Telefon 289083. (26137)

DISTRIBUITOR BĂUTURI angajează AGENT COMERCIAL cu experienţă, permis cat. B, vechime minim 1 an. C.V-urile şi relaţii la tel/fax 210510, până în 09.10.2002. (26155)

Angajăm ZIDARI, ZUGRAVI cu carte muncă, 8 persoane. Telefon 285862. (26087)

Club „BIZAR" angajează OSPĂTARE, maxim 28 ani, experienţă. Telefon 0745.675.249. (26176)

Angajăm VÂNZĂTOARE fast-food. Telefon 0745.849.964, 0788.311.641. (26187)

Angajăm MUNCITORI calificaţi şi necalificaţi pentru LUCRĂRI în CONSTRUCŢII. Informaţii 229089; 0721.235.012. (4223163)

Angajăm CROITOR şi CONFECŢIONERE ÎMBRĂCĂMINTE cu experienţă. Telefon 284736, 0744.774.502. (26199)

PRESTĂRI SERVICII

EXECUT: construcţii diverse, renovări apartamente-case, hidroizolaţii, izolaţii contra igrasiei, zugrăveli, faţade, acoperişuri, etc. Telefon 272695, 0745.685.685. (26194)

REPARAŢII FRIGIDERE, CONGELATOARE, domiciliul clientului, garanţie un an. Telefon 282276, 0740.810.003. (25718)

ŞCOALA ŞOFERI „VÂRTACI" face înscrieri pentru OCTOMBRIE. Telefon 246527, 0721.477.552. (25731)

SC SILDOR PROD SRL. Reparaţii: FRIGORIFICE casnice şi comerciale. VINDE: centrale termice ARISTON. Telefon 0257 - 349121, 0257 - 270622, 0722.630.442. (c)

Şcoala de şoferi, col RUSU LUCIAN, face înscrieri. Telefon 283696. (26143)

SC „HERMES GRUP 2002" SRL comercializează SACI cu COMPOST ÎNSĂMÂNŢAŢI cu AGARICUS BISPORUS, import Ungaria. Se asigură şi amestecul de acoperire. Telefon 211885, mobil 0740.236.955, 0788.237.112. (26181)

REPAR ieftin: FRIGIDERE, CONGELATOARE, garanţial. Deplasare gratuită. Telefon 217451, 0722.417.397. (26191)

EXECUT: fundaţii, zidărie, tencuieli, şape, faianţări, gresieri. Telefon 214975, 0723.485.876. (26197)

DIVERSE

OFER VALUTĂ AVANTAJOS. Informaţii la telefon 0723.405.484; 0740.330.609. (25711)

Societatea Agricolă „TIMPURI NOI" Pecica, convoacă ADUNAREA GENERALĂ EXTRAORDINARĂ a ASOCIAŢILOR, în data de 7.10.2002, ora 17, la Căminul Cultural. În caz de prezenţă redusă, se amână pe 9 octombrie 2002, la aceeaşi oră. (26173)

Ionescu din Pâncota, mulţumeşte celebrei tămăduitoare,

VALENTINA

căci l-a vindecat de BEŢIE şi IMPOTENŢĂ. Telefon 0721.564.457; 0724.227.418. (26051)

SC „DUMIVEST" comercializează ANVELOPE noi şi second-hand pentru turisme şi camioane. MONTARE GRATUITĂ. Calea Radnei 236, telefon 279058. (3224897)

Alina, mulţumesc

TAMAREI,

mi-a lecuit soţul de gelozie şi băutură. Poate ajuta orice probleme. Telefon 0257 368624. (26195)

Anonim, din Pâncota. Sănătate

VALERIEI ZENA,

mi-a dezlegat cununia. Desface blesteme şi farmece. Sunaţi 0257-279568, 0744.288.220. (26196)

TURISM

Excursie în AUSTRIA 17-20 octombrie: VIENA - KREMS - SF. MICHAEL - SPITZ - MELK. Preţ: 180 Euro. Destinaţii exotice: TUNISIA, EGIPT, THAILANDA. Informaţii: MONTANA TOUR. Telefon 270191; 0744.669.414. (25984)

Pletl

Asigură zilnic transport de persoane în GERMANIA pe ruta: Passau - Regensburg - Nürnberg - Würzburg - Aschaffenburg - Frankfurt - Giéssen - Siegen - Köln - Düsseldorf - Essen - Dortmund - Deggendorf - Landshut - Mühldorf - Augsburg - Ulm - Heilbronn - Stuttgart - Pforzeim - Karfsruhe - Heidelberg - Mannheim. Călătorii în autocare noi, moderne, însoţitoare de bord, două bagaje gratuite, o masă caldă în UNGARIA. Cu plecare din KARLS-RUHE: SPANIA, FRANŢA, PORTUGALIA. Intermediem asigurări medicale. Informaţii şi înscrieri, la AGENŢIILE PLETL din: ARAD, telefon 057/252291; LIPOVA - 057/561377; 563011. (c.)

AMAD TOURISTIK efectuează transport internaţional SPANIA, ITALIA, PORTUGALIA, FRANŢA, GERMANIA, cu autocare moderne. Asigurări medicale. Rezervări zilnic, Arad, str. Cloşca, nr. 2, telefon 057 - 254453; 0788.324.988. (3252)

ÎNCHIRIERI

Ofer pentru închiriere garaj, zona Polivalentă. Telefon 0744.788.105. (3226500)

Ofer spre închiriere apartament 2 camere, garaj, mobilat, utilat, contorizat, Micălaca, 130 Eu/ lună. Telefon 0744.694.634. (26077)

Oferim spre închiriere SPAŢII COMERCIALE pentru magazine, depozite, producţie. Telefon 281036. (c.)

Caut colegă de apartament (zona 700), elevă sau studentă. Telefon 0745.282.265. (26162)

Căutăm să închiriem un DEPOZIT ACOPERIT (minim 500 mp), preferabil zona VLAICU. Telefon 0723.163.892, orele 10-15. (25537)

SC DARIMEX agroprodex SA Arad, str. Cameliei nr. 1-3, închiriază SPAŢIU cu o suprafaţă de 1.561 mp pentru: BIROURI, ACTIVITĂŢI de COMERCIALIZARE şi DEPOZITARE (exclus producţie). Telefon 0257-289800, fax 289801. (25945)

Caut să închiriez garsonieră sau apartament, termen lung. Telefon 211503, după orele 16,00.

PIERDERI

Pierdut legitimaţie acces în Penitenciarul Arad pe numele Török Marius. O declar nulă. (26171)

Pierdut carnet de asigurat eliberat de CNAS Arad pe numele Rujanchi Micaela Codruţa. Îl declar nul. (26184)

Pierdut legitimaţie şi carnet de student eliberate de Colegiul Pedagogic Aurel Vlaicu pe numele de Muntean Nicoleta. Le declar nule. (26177)

✝ DECESE ✝

Cu adâncă durere anunţ încetarea din viaţă a soţului meu,

DELIMAN FLORIAN.

Înmormântarea va avea loc marţi, 8 octombrie 2002, ora 13, de la Capela Cimitirului ETERNITATEA. Dumnezeu să-l odihnească în pace! Soţia Lenuţa, îndurerată.

Cu adâncă durere anunţăm încetarea din viaţă a iubitului nostru tată, bunic şi frate,

IOAN FĂRCAŞ

(Buţu din Mişca),

în vârstă de 75 ani. Înmormântarea va avea loc azi, 7 octombrie 2002, ora 13, de la Biserica Ortodoxă din Aradul Nou. Fiica Aurica, ginerele Mitruţ, nepoata Laura cu soţul Marius.

Pe această cale, cu adâncă durere în sufletele noastre, anunţăm încetarea din viaţă, după o lungă şi grea suferinţă a celei care a fost iubita noastră mamă, bunică, soră, mătuşă

ROTARU IOANA,

la vârsta de 81 ani. Înmormântarea va avea loc astăzi, 7 octombrie, ora 13,00 de la Capela Cimitirului Pomenirea. Dumnezeu să o odihnească în pace.

Nu ne este dat să dăruim viaţa, nici să luăm cuiva; destinul nostru este de a ne trăi cu demnitate viaţa ce ne-a fost dăruită. Familia îndurerată LELEA anunţă trecerea în eternitate a celui care a fost cel mai iubit soţ, tată şi bunic,

TRAIAN LELEA.

Înhumarea va avea loc în 7 octombrie, ora 15.00, de la Capela Cimitirului Eternitatea.

Cu adâncă durere în suflet anunţăm trecerea fulgerătoare în nefiinţă a iubitului nostru soţ, tată, fiu şi ginere, prof. cpt. în rezervă

ŞIRIAN ONORIU DUMITRU,

în vârstă de 46 ani. Înmormântarea va avea loc mâine, 8 octombrie, ora 14.00, la Sâmbăteni, nr. 432. Dumnezeu să-l odihnească. În veci nemângâiaţi soţia Maria şi fiul Sergiu.

Cu adâncă durere anunţăm trecerea în nefiinţă a celui care a fost soţ, tată şi bunic,

FABIAN ANDREI

în vârstă de 78 ani. Înmormântarea va avea loc astăzi, 7 octombrie 2002, ora 14, de la Capela Cimitirului Eternitatea. Soţia Caty, fiica Magda Eva, ginerele Ghiţă, nepoata dragă Gabriela şi cuscra Livia, îndoliaţi.

Cu durere în suflet anunţăm încetarea din viaţă a celui care a fost tată, socru, bunic,

ARDELEAN TEODOR din CHERELUŞ.

Înmormântarea va avea loc azi, 7 octombrie 2002, în localitatea Cherelus. Dumnezeu să-l odihnească în pace! Fiul Ardelean Teodor cu soţia Olimpia, fiul Narcis şi fiica Bianca, îndureraţi.

✝ SERVICII FUNERARE ✝

SC „IN MEMORIAM" SRL
str. EMINESCU nr. 4
(ATENŢIE, vizavi de CINEMA MUREŞUL)
Tel. 057-211929, 093.343.964
str. ORIZONTULUI nr. 9A (Bujac)
oferă SERVICII FUNERARE COMPLETE - NON STOP.
Sicrie-modele multiple (simple-lux), sicrie import ITALIA, ACCESORII. Intermediem COLACI, COLIVĂ etc.
ÎMBĂLSĂMĂM GRATUIT (formolizat).
TRANSPORT ÎN ORAŞ GRATUIT
SERVICII: SPĂLAT, ÎMBRĂCAT
PLATA ÎN RATE.
Transport
INTERN - INTERNAŢIONAL
CELE MAI MICI PREŢURI

RO STYL COMPANY
SERVICII FUNERARE COMPLETE
PRODUCĂTOR SICRIE
ARAD, STR. M. EMINESCU 22, TELEFON 214.422
Magazin deschis şi noaptea
OFERIM
- SICRIE 10 MODELE DE LA 800.000 LA 3.600.000
- SICRIE LUX 4 MODELE DE LA 4.500.000 LA 20.000.000
- LENJERIE DECES 6 MODELE DE LA 300.000 la 2.000.000
- CRUCE, LUMÂNĂRI, PROSOAPE, BATISTE, MÂNERE şi ŞURUBURI SICRIU

OFERTĂ SICRIU FAG CRUCE RESPETE 1.500.000
APELÂND LA SERVICII: ÎMBRĂCAT, FORMOLIZAT şi TRANSPORT BENEFICIAŢI DE **15% REDUCERE**
LA SICRIU şi TRANSPORTUL LA DOMICILIU GRATUIT
▼PLATA şi DUPĂ ÎNCASAREA AJUTORULUI DE ÎNMORMÂNTARE.
PĂREREA DVS. CONTEAZĂ!
TELEFON 094.690.121

✝ CONDOLEANŢE ✝

Mulţumim conducerii SCA UTVINIŞ şi VLADILACT precum şi tuturor celor care l-au condus pe ultimul drum, pe cel care a fost *NICA PETRU-GHEORGHE,* fiu şi frate. Nu te vom uita niciodată! Mama Lidia, sora Irina cu fiicele Iulia şi Ana-Maria şi sora Florica cu soţul Iohann. (26192)

Mulţumim conducerii SCA UTVINIŞ şi VLADILACT, tuturor celor care l-au condus pe ultimul drum pe cel care a fost *NICA PETRU-GHEORGHE,* la numai 37 ani, soţ şi tată. Cât ai trăit te-am iubit, cât vom trăi te vom plânge! În veci nemângâiate, soţia Viorica şi fiica Ştefana. (26193)

Suntem alături de familia REDIŞ, la marea durere pricinuită de decesul tatălui, REDIŞ IOAN. Sincere condoleanţe! Locatarii blocului 117, Micălaca.

Suntem alături de colegul nostru ing. ARDELEAN TEODOR, în momentele grele pricinuite de moartea tatălui şi îi transmitem sincere condoleanţe. Colectivul SC PISCICOLA ARAD SA. (26201)

✝ COMEMORĂRI ✝

„Acum un an de zile/ Când de-acasă,

RADU,

ai plecat/ Rămas bun nu ţi-ai luat/ Nu ştiai că, cruda moarte/ Te va despărţi de toate/ N-ai ştiut că scris ţi-a fost/ Să ajungi acasă mort/ Mai sus de stele şi nori/ E veşnicia tuturor/ Acolo es e veşnic Rai/ Lângă Dumnezeu să stai". Familia PAI Călin, Monica, Andreea. (26165)

Dragă,

FELICIA.

Azi, 7 octombrie în loc să-ţi spunem „La mulţi ani!", venim cu o lacrimă, o floare, o lumânare pe tristul tău mormânt. Soţul Gheorghe, fiica Smaranda, nepotul Radu şi ginerele Costică. (26068)

Pios omagiu la a 14-a comemorare a ing. MIRCEA DĂRĂBAN.
Mama. (25960)

Cunună din florile toamnei în memoria celei care a fost soţie şi mamă,

BLAJ VERONICA (ANGI).

„De 4 ani se duse florile vieţii tale/ Prea repede s-au veştejit/ Rămasen urmă numai jale/ Pentru cei care te-au iubit". Adi şi Georgiana. (26179)

S.C. SATLINE S.R.L. TELEFON 251.461, 094/507.211 SHOW ROOM ARAD, Piata Mihai Viteazul - BL. M7 - PARTER

TÂMPLĂRIE DIN ALUMINIU ȘI P.V.C.

A.J.V.P.S. Arad Fond 16 Vladimirescu

Convocator

În vederea deschiderii sezonului de vânătoare la iepuri și fazani conducerea grupei de vânătoare nr. 16 Vladimirescu, convoacă toți vânătorii grupei în data de 11.10.2002, orele 13,00, la sediul A.J.V.P.S. Arad, str. Mărășești nr. 6, la adunarea generală a grupei, cu următoarea:

Ordine de zi

1. Verificarea și clarificarea plății cotizației pe anul 2000-2001; 2001-2002.
2. Clarificarea situației membrilor vânători ai grupei.
3. Diverse.

În cazul neprezentării se vor lua măsuri, până la excluderea din grupa de vânătoare.

Conducerea grupei
organizator Knapek Mircea
(1585126)

S.C. TEBA S.A. ARAD

Str. Patria nr. 14

Angajează:

- Muncitoare cu/fără experiență pentru secția confecții pe orice tip de mașină.

Se oferă:
- bonuri de masă
- transport gratuit
- asistență medicală gratuită la sediul unității.

Persoanele interesate se vor prezenta la sediul societății
(2734318)

MEDIASOFT

Arad, str. Av. Ioan Sava nr. 5, tel/fax 057-255886

Centru de Formare Profesională Continuă a Adulților

Organizează *CURSURI DE PERFECTIONARE*

1. Operator calculator
(inițiere Windows, Word, Internet, NC, baze de date)
serii din: 28.10.2002 și din 25.11.2002 dimineața
din 21.10.2002 și din 15.11.2002 seara
2. Contabilitate - după masa -14.11.2002
3. Secretariat computerizat - după-masa - 14.10.2002
(tehnoredactare Word, poșta electronică E-mail)
4. Programator ajutor (Access) - după masa - 01.11.02

DE INSTRUIRE

1. Utilizare Word - după-masa - 14.10.2002
2. Utilizare Excel - după-masa - 01.11.2002
3. Proiectare asistată (AutoCad2000) - 26.10.2002
4. Utilizare Internet (E-mail, Web,Html) - 22.10.2002

*Diplome avizate de **Ministerul Educației și Cercetări.***
(1585128)

Bd. Revoluției 10 tel. 270.525 — **CORAURA** — Bd. Revoluției 43 tel. 228.684

montaj gratuit !!!

la mașinile de spălat

Mașină automată
600 rotații/minut
cu termostat
6.999.000 lei

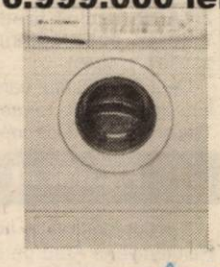

Aragaz ZANUSSI
4 ochiuri
3.999.000 lei

Televizor DAEWOO
51 cm cu teletext
5.999.000 lei

Vânzări ÎN RATE până la trei ani, AVANS ZERO, cu UN SINGUR GIRANT!

(c.35)

Transport gratuit până în casa ta în județ și municipiu!

S.C. EURO STIL S.R.L.

angajează cu contract de muncă:

AGENT VÂNZĂRI
Cerințe: - studii cel puțin medii (liceul cu diplomă de bacalaureat);
- aspect fizic plăcut și îngrijit;

REPREZENTANT TEHNIC COMERCIAL în vânzări
Cerințe: - studii superioare (profil tehnic sau economic);
- cunoștințe operare PC;
- cunoștințe și abilități de desen;

Pentru ambele posturi, experiența în vânzări reprezintă un avantaj.
CV-ul va fi scris de mâna candidatului
și va fi însoțit de o fotografie.
CV-urile se depun la magazinul Euro Stil Arad - Podgoria, până în data de 13 octombrie 2002. (1585117)

S.C. IATSA ARAD

unic distribuitor autorizat din jud. Arad al
S.C. AUTOMOBILE DACIA PITESTI
Tel/fax 0257/278.950, 287.366

Vinde autoturisme și utilitare din gama Dacia

- cash
- rate persoane fizice
- leasing - persoane juridice și fizice autorizate

❒ OFERTA LUNII OCTOMBRIE

Dacia Super Nova: *alege o versiune și primești versiunea superioară!*

* *La orice utilitară Dacia cumpărată primești cadou* SUPRASTRUCTURA DE PROTECȚIE

(2734252)

ATENȚIE AGRICULTORI!

SC PRODAGRO BIAN SRL

ARAD, STR. BICAZ NR. 6, TEL/FAX 0257/288306

Pune la dispoziția cumpărătorilor O GAMĂ LARGĂ DE
SEMINȚE și SUBSTANȚE DE TRATAMENT
pentru campania agricolă de toamnă:

- **Sămânță de grâu subvenționată:** ALEX (B1; C1), ARIEȘAN (C1), TRANSILVANIA (C1), EXCLUSIV (Austria C1 și C2), EXQUISIT (Austria C1), PARTIZANKA (Serbia C1), NOVI-SAD (Serbia C1), LINDA (Ungaria C1) SERINA (Ungaria C1)
- **Sămânță de orzoaică:** LAURA
- **Sămânță de orz:** PLAISANT, BALCAN
- **Substanțe de tratat sămânța:** VITAVAX 200 FF, SUMI 8 2 FL, ORIUS, REAL 200 FS, PANOCTINE, PRO-TILIN, VITALIN, DIVIDEND STAR, SUMIDAN, TIRADIN, LINDANE
- **Îngrășăminte chimice:** AZOTAT, COMPLEXE, SUPERFOSFAT
- ROUNDUP, pentru distrugerea buruienilor de pe miriști sau pentru uniformizarea și grăbirea coacerii la porumb, soia, floarea-soarelui.

Produsele se vând la depozitul din Arad și la magazinele din județ.
(C.501)

construct MIRADA

Distribuitor autorizat

JAP Slovacia — Villas® Ungaria

EUROMEMBRANE ITALIA
Comercializează toate tipurile de membrane pentru hidroizolație:

- carton bituminat
- membrană hidroizolație 3 mm
- membrană hidroizolație 4 mm cu ardezie
- membrană hidroizolație cu poliester
- șindrilă bituminoasă

Depozit Gara CFR Arad
Tel.: 057/270-960
(C.A.)

BANCA "TRANSILVANIA" S.A.
SUCURSALA ARAD,
Str. Unirii nr. 5-7,
Tel. 057/283.122
CERTIFICATE NOMINATIVE
USD 30 ZILE
3,00 % P.A.

ADEVĂRUL
Cotidian independent Arad
Anul XIV, nr. 3730
Marți, 8 octombrie 2002 • 16 pagini • 5000 lei • e-mail: adevarul@arad.ro; adv.pub@arad.ro
BRAT Publicație auditată în semestrul II 2000
Tiraj mediu zilnic vândut: 33.205

WEST BANK S.A.
ARAD, B-dul Revoluției nr. 88
TELEFON: 284.888; FAX: 285.202
WESTERN UNION TRANSFER DE BANI ®
Cel mai rapid mod de a primi bani din toată lumea

PIVNIȚELE CHIȘINĂULUI

În aceste zile, la Chișinăul de peste Prut se desfășoară summitul CSI. Sub oblăduirea lui Vladimir Putin, capitala Republicii Moldova va găzdui o reuniune la cel mai înalt nivel a țărilor foste sovietice, care, pe ruinele URSS-ului, s-au regrupat în ceea ce denumim Comunitatea Statelor Independente (CSI).

Ca de obicei, presa de pe malurile Dâmboviței tratează cu superficialitate acest eveniment, insistând mai mult asupra sărbătoririi zilei de naștere a lui Vladimir Putin decât pe faptul că țarul tuturor Rusiilor (inclusiv „Rusia moldovenească") preferă să-și aniverseze cei cincizeci de ani departe de casă și de familie, tocmai în pivnițele Chișinăului, degustând din vinurile moldave în mijlocul șefilor de state înregimentate în CSI, din rațiuni strategico-economice.

Pariez toată averea mea contra unui nasture de manta sovietică, că la Chișinău nu se va discuta nici despre Marx, nici despre Lenin și nici despre Stalin, ci se vor aborda probleme de maximă actualitate, dintre care NATO și UE țin capul de afiș. Din acest motiv nu sunt de acord cu unii confrați într-ale gazetăriei care tratează „cu siktir" această reuniune, iar în cele ce urmează ne propunem să analizăm implicațiile pe care summit-ul de la Chișinău le-ar putea avea pentru România.

Boala ignorării marelui vecin de la Răsărit este mai veche printre români. Cel puțin după 1989, țărăniștii și liberalii autohtoni făceau alergie ori de câte ori auzeau vorbindu-se despre Moscova, orice vorbitor de limbă rusă fiind „înregimentat" imediat în KGB. Dincolo de pierderile economice fantastice pe care le-am înregistrat prin evitarea imensului potențial al pieței răsăritene, „democrații" care s-au înghesuit să conducă țărișoara noastră dragă după 1989 au aflat cu uimire că însăși „Revoluția Română din Decembrie" a fost proiectată, declanșată și înfăptuită de la Moscova, în deplin acord cu marile cancelarii occidentale.

DORU SINACI

(Continuare în pagina 4)

PROGRAMUL ANTISĂRĂCIE AL PSD - „O GOLĂNIE POLITICĂ"

Interviu cu dl. TRAIAN BĂSESCU, președintele Partidului Democrat

NATO nu ține de foame

– D-le președinte, problema cea mai mare a Partidului Democrat o reprezintă procentele în toate sondajele. Nu prea urcă.

– O să urce. Încă nu-i momentul. Eu cred că din primăvara anului viitor distribuția preferințelor electoratului va fi cu totul alta decât în prezent.

– Pe ce vă bazați când faceți această afirmație?

– În primul rând pe evoluția ciclică. Din '92 încoace, coaliția sau partidele de la putere au fost cu mult peste partidele de opoziție în sondaje, răsturnările începând să se prefigureze după doi ani. Până acum, orice partid sau coaliție aflată la putere după '92 încoace a avut eșec în alegerile următoare. Nimeni n-a câștigat de două ori la rând.

I. IERCAN

(Continuare în pagina 5)

Din nou despre sistemul de parcare din Arad

SĂ SPUNEM LUCRURILOR PE NUME !

Pag. 6

Foto: **VIOREL MUSCA**

VIA Canada
Firmă de Avocați din Toronto Canada vă asistă pentru
Emigrare
Proiect S.A.,
Bd. Decebal nr. 2-4, cam. 124
Tel. 214.678

STIHL ®
Cumpără în această perioadă un motoferăstrău MF230, 290, 390, 360 și vei primi **gratuit** un lanț, un litru de ulei, o canistră și un șablon cu pilă
sc PCAV SRL
Str.Petru Rareș,nr.117
Arad, tel: 255.151

Pag. 9

La început de an universitar
TREI ÎNTREBĂRI PENTRU DOI RECTORI

DEPUTATUL ZĂVOIANU, „VOPSIT" DE „PRIETENI"

Foto: **ONORIU FELEA**

Pag. 4

ABONEAZĂ-TE la ADEVĂRUL
Pentru luna noiembrie prețul abonamentului este de 60.000 lei
Se pot face abonamente și pe următoarele trei sau șase luni
Abonații pot câștiga lunar 10 premii de fidelitate în valoare de un milion de lei fiecare.
La sfârșitul anului, abonaților le vor fi oferite premii speciale în valoare de zeci de milioane de lei.
Citește ADEVĂRUL cotidianul care îți oferă, cu promptitudine cele mai interesante și utile informații

ÎNCHIRIEZ SPAȚII PRODUCȚIE
500 m², 1000 m² , 1500 m² – cu toate utilitățile
TELEFOANE 272.812, 0721.269.706

CALENDAR

◆ Astăzi, Soarele răsare la ora 7 și 26 de minute și apune la ora 19 și 44 de minute.

◆ Au trecut 277 de zile din acest an. Au mai rămas 88 zile până în anul 2003.

◆ **Praznicul zilei: Biserica ortodoxă:** Cuv. Pelaghia, Sf. Taisia; **Biserica greco-catolică:** Cuv. Pelagia.

Bine ați venit!

La Arad: Dărăban David Bogdan, Oraș Iasmina Florentina, Olariu Ciprian Alexandru, Andreica Ramona Teodora, Cabău Ligia, Șerban Darian Dominik, Grigore Adrian Valentin, Tașcă Sonia, Peterfi Victoria Adriana, Lunca Raluca, Vinersar Denis-Noe, Drăgănesc Victor Cristian, Berches Denisa, Pașca Alexandra, Sanok Laurențiu Alex, Rusu Maria Giulia.

La Ineu: Moț Mihai, Sârb Sonia.

METEO

Vremea va fi schimbătoare și se va răci ușor. Cerul va prezenta înnorări temporare și pe alocuri va ploua. Vântul va sufla slab la moderat din nord-vest.

Temp. max.: 13 la 16°C. Temp. min.: 4 la 7°C.

Au plecat dintre noi!

Selejan Teodor (1914); Nechita Corneliu (1947); Rotaru Ioana (1921); Achim Simion Liviu (1935); Farcaș Ioan (1927); Fabian Andrei (1924); Nagy Ecaterina (1924); Deliman Florian (1924); Lelea Traian Vasile (1937); Mureșan Floare (1927).

PREȚUL AURULUI

BANCA NAȚIONALĂ. Pentru gramul de aur de 24 K: prețul cu ridicata - 341.562 lei, iar prețul de achiziție - 307.405 lei. Prețuri înregistrate ieri.

PIAȚA NEAGRĂ. Aur 14 K: cumpărare - 200.000 lei/g, vânzare - 250.000 lei/g. **Aur 18 K:** cumpărare - 260.000 lei/g, vânzare - 300.000 lei/g.

Echipa de serviciu

GABRIELA GROZA – *secretar de redacție.*

Bianca Felea, Ioan Leac, Dina Rujan, Ramona Vidulescu – *tehnoredactare computerizată.*

Doina Jurcă, Zamfira Răzman, Aurica Telcian, Dacian Toduța – *corectură.*

Sub lupa OJPC Arad

PROGRAMUL „LAPTELE ȘI CORNUL"

În perioada 1-4.10.2002, OJPC Arad a desfășurat o acțiune de identificare și verificare a agenților economici care au câștigat licența privind distribuția produselor în cadrul programului „laptele și cornul" pentru elevi.

În județul Arad distribuția de lapte și produse lactate a fost adjudecată de S. C. ASTRAL IMPEX SRL Arad, iar distribuția de cornuri și produse de panificație a fost adjudecată de SC PATIPAN CNV SRL Arad - care este și producător de biscuiți.

OJPC Arad, în colaborare cu Inspecția Sanitară de Stat Arad au verificat în această perioadă producătorii de cornuri și biscuiți din județul Arad, nefiind constatate deficiențe privind condițiile igienico-sanitare la producerea, depozitarea și transportul acestor produse. Au fost verificate și un număr de 24 de școli din municipiul Arad și din județ. În școlile controlate nu există spații frigorifice sau acestea sunt insuficiente pentru asigurarea temperaturii de păstrare pentru lapte (0...4°C), în majoritatea școlilor nu există spații special amenajate (păstrarea alimentelor se face în săli de clasă nefolosite, cu pardoseala neimpermeabilizată, cu pereți nezugrăviți).

Cu această ocazie, persoanele desemnate de conducerea școlilor, ca responsabile cu recepția și distribuția acestor produse, au fost instruite asupra normelor minime de igienă ce trebuie respectate, acțiunile de control urmând a fi întreprinse de către OJPC Arad și pe viitor.

R. M.

Foto: V. MUSCA

Alegeri la „Crucea Roșie" Arad

Astăzi, 8 octombrie a. c., de la ora 10,00, are loc Adunarea generală de dare de seamă și alegeri a Filialei județene de Cruce Roșie Arad.

Biroul comitetului județean de Cruce Roșie a înscris pe ordinea de zi următoarele puncte: ● darea de seamă asupra activității pe perioada 1998-2002 ● raport privind execuția planurilor de venituri și cheltuieli din ultimii patru ani ● program de activități pentru 2003.

După prezentarea materialelor de mai sus, vor fi alese organele de conducere ale Filialei județene de Cruce Roșie Arad pentru următorii patru ani.

La Adunarea generală au fost invitați să participe reprezentanți ai autorităților publice locale, șefi ai diverselor instituții descentralizate împreună cu care filiala de Cruce Roșie Arad colaborează în vederea realizării programelor cu caracter umanitar.

N. O.

„ADEVĂRUL" VĂ ASCULTĂ

La telefonul dimineții, 280944, între orele 9,00 - 12,00

☎ În Micălaca rigolele au fost ... îngropate

Dl. Nicolae Drânceanu din Arad, str. Radnei, Micălaca, este nemulțumit de faptul că „această stradă este extrem de circulată, în special de mașinile de mare tonaj. Camioanele care trec pe aici și transportă nisip creează cele mai mari probleme deoarece nisipul se scurge pe șosea iar după aceea angajații Salubrității vin și mătură nisipul în rigolele de pe marginea drumului. De la Peco și până la pod se întâlnește aceeași situație. Acum au să vină ploile și dacă aceste canale de scurgere și șanțuri sunt îngropate efectiv cu nisip vom fi inundați ca la carte. Vreau să știu dacă vor veni cei de la Salubritate să curețe rigolele sau această instituție a rămas fără lopeți? Noi cei care locuim aici nu vom face nimic pentru a curăța după altul căruia nu-i pasă de nimeni și de nimic".

La telefonul după-amiezii, 280003, între orele 15,00-18,00

☎ „Ieși pe unde ai intrat!" Dna Anuța Bătrân din Arad, cartierul Alfa, ne-a contactat la redacție pentru a-și exprima nemulțumirea vizavi de modul cum a fost tratată de angajați ai Drumurilor Municipale, care au băgat-o pe respectiva doamnă în... groapă. „Veneam cu mașina acasă și, din cauză că Alfa este un cartier ornamentat cu nenumărate gropi, am avut și eu plăcerea să nimeresc una aflată în fața blocului. Pe lângă faptul că această groapă blochează intrarea în parcare sau că mașina mea a rămas blocată în acea văgăună, angajații de la Drumuri au fost foarte amabili cu mine când le-am cerut ajutorul. Unul dintre ei mi-a spus să ies pe unde am intrat. Vreau să mulțumesc pe această cale celor care m-au băgat în groapă și nu au avut nici măcar bunăvoința să-mi întindă o mână de ajutor."

Redactor de serviciu, R. M.

HOROSCOP

Marți, 8 octombrie 2002

Berbec (21.03-20.04). Veți fi mai conciliant și mult mai înțelegător decât de obicei, fapt care îl va surprinde, în mod plăcut pe partenerul dvs.

Taur (21.04-20.05). Conjunctura astrală va aduce o îmbunătățire a situației dvs. materiale, datorită unui cadou substanțial pe care îl veți primi.

Gemenii (21.05-20.06). O mai veche cunoștință pe care o veți reîntâlni într-un cadru mai puțin obișnuit vă poate schimba cursul vieții sentimentale.

Rac (21.06.-22.07). Sfârșitul acestei zile vă poate rezerva încasări substanțiale. Este posibil să faceți o călătorie în afara granițelor.

Leul (23.07-22.08). Dacă intenționați să faceți o schimbare de mare anvergură în viața dvs. sentimentală s-ar putea să luați decizii greșite în aceste zile.

Fecioara (23.08-22.09). Este foarte posibil ca în aceste zile să aveți o mare surpriză în domeniul socio-profesional.

Balanța (23.09-22.10). Vă veți simți mai atras de persoana iubită, care va avea o mare capacitate de a vă înțelege problemele.

Scorpion (23.10-21.11). În sfera dvs. profesională se prevede o schimbare profundă și de durată care vă va orienta interesul preocupărilor în altă direcție.

Săgetător (22.11-21.12). Relația dvs. afectivă va cunoaște fluctuații, dar totul va intra pe făgașul normal spre sfârșitul acestui interval.

Capricorn (22.12-19.01). La locul de muncă, unul dintre superiorii dvs. ierarhici vă va specula bunăvoința, profitând de serviciile dvs.

Vărsător (20.01-20.02). În aceste zile veți fi foarte sensibil la problemele sentimentale, în general și la relația dvs. cu partenerul de viață.

Pești (21.02-20.03). După ce ați trecut prin multe frământări sunteți pe punctul de a semna un contract de mare importanță.

CINEMATOGRAFE

Dacia: Drumul spre pierzanie (SUA) 10; 12,30; 15; 17,30; 20
Mureșul: Destul! (SUA) 10; 12; 14; 16; 18
Arta: Profețiile omului molie (SUA) 16; 18; 20
Sala Mică: Belea mare în Miami (SUA) 15,30; 18,30
Progresul: Banditi! (SUA) 15,00
În spatele liniilor inamice (SUA) 17

S.C. „Adevărul" SRL nu-și asumă responsabilitatea pentru conținutul articolelor publicate, aceasta revenind în exclusivitate autorilor.

Cursul valutar*

VALORI ÎNREGISTRATE IERI, 7 OCTOMBRIE 2002

Denumirea valutei	BNR	BCR		BRD		Banca Transilvania		Banca Românească		Bursa neagră	
		C	V	C	V	C	V	C	V	C	V
Euro	32380	32228	32800	32150	32620	31800	32700	32902	32760	32000	32300
Dolar S.U.A.	33051	32850	33100	32900	33200	32900	33200	32775	33150	32700	33000
Forint	133	126	138	129	135	125	135	-	-	130	132

UTILITARE

PIEȚE, TÂRGURI

Astăzi este zi de piață la Sebiș, Almaș, Apateu, Semlac, Sântana, Șilindia, Vârfurile. Târguri săptămânale se desfășoară astăzi la Chișineu-Criș, Almaș, Șilindia și Vârfurile.

Mâine, miercuri, va fi zi de piață la Pâncota, Beliu, Buteni, Șiclău, Macea, Vânători, Pecica, Șiria și zi de târg la Beliu și Buteni.

FARMACII DE SERVICIU

● Farmacia **REMEDIUM** Arad, B-dul Revoluției nr. 52-54. Program luni-vineri: 7,30-20,00, sâmbătă 8,00-14,00. Telefon 233195.

● Farmacia **TEAHAFARM**, Bd-ul Revoluției nr. 65. Program: luni-vineri 8-21, sâmbătă 9-13. Telefon 254.587.

● Farmacia **„OMNIAFARM"**, Calea Aurel Vlaicu, Bl. Z28, cu program zilnic de la orele 8,00-22,00. Telefon 271724.

● Farmacia **SENSI BLU, ARAD I** Bd. Revoluției nr. 43. Program non-stop, inclusiv sâmbătă și duminică. Telefon 254.527.

● Farmacia **SENSI BLU ARAD II** Bd. Revoluției nr. 93. Program zilnic 8-22 - inclusiv sâmbăta și duminica. Telefon 214.955

● Farmacia **DERYFARM 2000** str. I. Maniu nr. 12-18. Telefon: 270087. Program: zilnic 7,00-23,00.

● Farmacia **LIBRO PHARMA non-stop** Calea Aurel Vlaicu 60-68 (lângă stadionul (UTA) telefon 212 992. ● Farmacia **LARIFARM,** Calea Aurel Vlaicu, la parterul blocului Z 24 are program de lucru zilnic, între orele 7,00 - 23,00, telefon 246622.

ÎNTRERUPERI DE CURENT

Marți: (9-15): str. Fluturilor Bl. 1A, 1B1, 1B2, 7, 7A, 8, 8A. **Miercuri (9-15):** Insula III Mureș; Zona III Micălaca Bl. 358, 359, 360, 361, 362, 363, 364, 365, 366, 367; Bl. 361, S. C. Califom SRL.

APOMETRE

Marți, 8.10.2002: E. Monția, Bobocilor, Șt. Zarie, Tulnic, Clopotului, Cetății, Diogene, Părului, Micșunelelor, Pompei, Gladiator, Prutului, Crizantemelor, Podgoriei, Caraiman, Zoe, Amurgului, Vișinului, Dobrogea, Crișului, Arțarului, Călărașilor, Ursului, Dorului, Foișor, T. Arpad, Cireșoaiei, Bucovinei, Negoi, I. Creangă, Păcurarilor, Fântânii, Faurilor, Laptelui, Grădinarilor, Codrului, A. Pumnu, P. Maior.

URGENȚE STOMATOLOGICE

Cabinetul de pe str. Crișan (în spate la Gionelli) are program non-stop. Telefon: 253794. Cabinetul din B-dul Revoluției nr. 62, ap. 6, asigură urgențe între orele 9,00-19,00. Telefon: 256665.

Și Cabinetul Stomatologic din Calea Victoriei nr. 7 A asigură zilnic urgențe, inclusiv sâmbăta, între orele 10-15. Telefon 095.565.622.

ADMINISTRAȚIA FINANCIARĂ

Administrația Financiară a municipiului Arad: Asistență contribuabili (impozitul pe venitul global) - telefon 280633, 280733, int. 199 între orele 8,00-12,00. Informații suplimentare la www.finantearad.ro

TELEFON DE URGENȚĂ LA POLIȚIE: 955

Noile numere de centrală telefonică ale I. J. P. (Inspectoratul Județean de Poliție) Arad: 237.170; 237.803; 237.878; 237.887; 236.858.

RED CHILI
Vinuri Princiare de pe Dealurile Tohani
Magazinul vă stă la dispoziție cu băuturi pentru aniversări, banchete, nunți
Vreți să gustați o picătură din Rai? Avem Rai de Murfatlar
Tuică „RED CHILI" la cel mai mic preț
Magazinul RED CHILI din Arad zona Podgoria (lângă Miki) vă oferă cele mai rafinate băuturi la prețuri de producător

Ce a remarcat delegația arădeană în vizita de peste Ocean?

CANADIENII AFLĂ PERIODIC CUM ESTE CHELTUIT FIECARE BĂNUȚ PUBLIC

Ieri, la Primăria Arad, viceprimarul Emanoil Voicu, alături de ceilalți membri ai delegației din Canada, au prezentat vizita aleșilor noștri peste Ocean, acțiune care face parte dintr-un program de management finanțat de guvernul canadian. Au fost prezenți consilierii Amalia Aslău, Mircea Foșlea, Tiberiu Dekany și Radu Drăgan, Cosmin Aldea, Claudia Macra - funcționari publici la Primărie. După cum spunea viceprimarul E. Voicu, obiectivele vizitei au fost atât urmărirea unor probleme de dezvoltare economică cât și studierea relației dintre administrația locală și cea de stat. Timp de șapte zile, delegația arădeană a văzut cum se lucrează în administrația locală din orașul Kingstone, ce numără 120.000 de locuitori și are un buget de 316 milioane de dolari. Consilierii arădeni ne-au spus, printre altele, că în zona vizitată de ei, când este vorba de investiții de utilitate publică, se pune un mare accent pe consultarea populației. De asemenea, la finele fiecărui an fiscal, contribuabililor le este prezentat, într-un mod foarte transparent, cum au fost cheltuiți banii publici. Arădenii au mai fost impresionați de sistemul de informatizare al administrației locale canadiene, sistem ce face ca funcționarii publici să fie mai aproape de interesele cetățenilor.

Viceprimarul E. Voicu a spus că un „top" al nemulțumirilor cetățenilor canadieni se prezintă în felul următor: 1) drumurile (numărul mare de autovehicule „sufocă" arterele de circulație); 2) infrastructura (investițiile în acest domeniu sunt foarte costisitoare) și 3) probleme sociale (generate într-o mare măsură de șomajul de 8 la sută și de fenomenul emigrației).

Consilierul Amalia Aslău a apreciat în mod deosebit transparența existentă în relația dintre cetățeni și administrația locală. „Acolo orice inițiativă se discută cu comunitatea și soluțiile care se iau țin cont bineînțeles de opțiunile cetățenilor" - susține d-na Aslău. Poate și pentru că în Canada, consilierii sunt aleși pe zone, și nu pe criterii politice, iar primarul este ales ulterior din rândul consilierilor.

Aproape într-un glas, membrii delegației Primăriei Arad spun că au depistat deja unele lucruri cum ar fi sistemul de informatizare, centru de informare a populației etc., pe care vor să le aplice cât de curând în administrația noastră.

COSMIN TRIF
Foto: ȘTEFAN MATYAȘ

Vameșii pregătesc
ÎNLOCUIREA LIDERULUI SINDICAL

Materialul publicat în ziarul nostru, referitor la scandalul vămilor din România, a avut ecou. Astfel că la cele spuse de întregul personal vamal din cadrul Direcției Regionale Vamale Interjudețene Arad s-au aliat aproape toți vameșii din România. În aceste condiții, liderul sindical Vasile Marica, mai marele peste sindicatul vameșilor, s-a trezit singur în fața afirmațiilor sale. Cu toții știm că există corupție în sistemul vamal, a fost însă surpriză ca omul care îi apăra pe vameși, liderul lor sindical, să se ridice în picioare spunând răspicat: **„cea mai mare corupție este în vămi..."**. Acum lucrurile par a fi clare, **Vasile Marica** era obișnuit să aibă oameni în poziții cheie în vamă, așa cum de altfel se întâmpla pe vremea lui **Nini Săpunaru**. Ideea că în prezent vămile sunt conduse de un singur om, **Dinu Gheorghe**, l-a făcut pe **Vasile Marica** să declanșeze un scandal de pe urma căruia - așa cum se întâmplă de obicei în România - nu va avea de câștigat, ci dimpotrivă, riscă să își piardă fotoliul călduț în care stătea cel dintâi lider al sindicatului vameșilor.

De altfel, vameșii au și pregătit un memoriu prin care se delimitează de cele spuse de **V. Marica**, solicitându-se înlocuirea acestuia din funcție cu un alt angajat din sistem, care însă să le apere interesele...

S. GHILEA

În două cazuri controversate
JUSTIȚIA A DAT DREPTATE GĂRZII FINANCIARE

Garda Financiară Arad a primit, zilele acestea, câștig de cauză în două procese importante.

Luate în ordine cronologică, primul proces a fost intentat Gărzii Financiare de către patronii casei de schimb valutar **„Magic Com"**, la care, în luna noiembrie a anului trecut, s-a descoperit suma de 70.000 de dolari americani. Pentru că nimeni nu a putut justifica banii aflați în seiful societății, comisarii au întocmit actele de confiscare a întregii sume. Măsura a fost contestată de administratorii firmei, dar justiția a dat câștig de cauză Gărzii Financiare.

A doua contestație a măsurilor dispuse de GFA, a fost depusă la Judecătoria Arad de către administratorii firmei **TI&NU OIL**, o stație de benzină din Vladimirescu. În urma controlului, care a avut loc în primăvară, comisarii gărzii au descoperit 30.000 de litri de combustibil, ținut în custodie, fără nici un fel de acte doveditoare, motiv pentru care s-a dispus confiscarea produsului. Și de data aceasta, dreptatea a fost acordată Gărzii Financiare.

„În zilele următoare vom începe procedurile de rigoare pentru executarea silită și recuperarea datoriilor către stat. Ne bucurăm că s-a făcut dreptate și considerăm că justiția arădeană și-a făcut datoria", a declarat Dan Cancel, comisarul șef al Gărzii Financiare Arad.

SORINA AMBRUȘ

Șiculan - „ilegal" prin Arad

Mircea - Florin Șeran, de 32 de ani, din Șicula, a condus un autoturism prin municipiul Arad fără a poseda permis de conducere. Pentru fapta sa, **Florin Șeran** este cercetat în stare de libertate.

SINUCIDERE

În data de 6 octombrie a.c., la orele 16,40, a fost găsit spânzurat, în podul casei, **Onoriu Dumitru Șirian**, de 46 de ani, din Sâmbăteni. Nu sunt suspiciuni cu privire la cauzele decesului. A fost anunțat medicul legist.

Școala din Cărand - spartă

Nicolae Florin Negru, de 17 ani, din Cărand, în noaptea de 4/ 5 octombrie a.c. a intrat în incinta Școlii generale din localitate, unde a distrus trei geamuri și două încuietori de la ușile a două birouri. Pentru fapta sa, **Nicolae Negru** este cercetat în stare de libertate.

FĂRĂ PERMIS

Marin-Adrian Mocănașu, de 24 de ani, din Fălciu, județul Vaslui, în data de 4 octombrie a.c., a condus pe raza orașului Pâncota autoturismul Dacia 1310, cu numărul de înmatriculare AR-05-SSL, fără a poseda permis de conducere. Pentru fapta sa, **Marin Mocănașu** este cercetat în stare de libertate.

TREI „JUVEȚI" CU DOR DE DUCĂ

La Punctul de trecere a frontierei Nădlac, s-au prezentat pentru ieșirea din țară trei cetățeni români, care s-au legitimat la controlul de frontieră cu pașapoarte românești. Din studiul documentelor cu care aceștia s-au legitimat, polițiștii de frontieră au sesizat următoarele: Liviu G., în vârstă de 20 ani, a încercat să iasă ilegal din România cu pașaport aparținând altei persoane, substituindu-și propria identitate cu a acesteia, însă au fost sesizate diferențele existente între fotografia aplicată în pașaport și fizionomia sa; Romulus A. de 25 ani și Alin Z., de 24 ani, s-au folosit de pașapoarte românești falsificate prin înlocuirea fotografiei, falsurile fiind depistate în urma studiului atent al documentelor de călătorie.

În urma cercetărilor s-a stabilit că cei trei - domiciliați în Craiova - au fost returnați în urmă cu trei luni din Germania, ocazie cu care le-a fost suspendat dreptul de a mai călători în străinătate pe o perioadă de șase luni, în același timp autoritățile germane aplicându-le interdicție de a mai intra în spațiul Schengen.

„Juveții" au apelat astfel la serviciile unui „necunoscut" care, în schimbul unor sume cuprinse între 200-250 dolari SUA, fiecare, le-a procurat pașapoartele cu care au fost depistați la controlul de frontieră.

„Persoanelor le-a fost întocmit dosar penal pentru săvârșirea infracțiunilor de fals privind identitatea, tentativă de trecere ilegală a frontierei de stat și complicitate de fals material în înscrisuri oficiale (pentru ultimii doi), urmând a fi prezentați Parchetului de pe lângă Tribunalul Arad pentru luarea măsurilor legale ce se impun. În același timp se desfășoară activități de depistare a celui care le-a procurat documentele falsificate", ne-a mai informat **subinspectorul Robert Iudt**, purtătorul de cuvânt al Inspectoratului județean al Poliției de Frontieră Arad.

Dupã o plimbare nocturnã s-a ales cu dosar penal

Securizarea frontierelor presupune și o muncă de prevenire a săvârșirii unor infracțiuni, nu doar prinderea unor „turiști" care vor să forțeze granița folosindu-se de acte false ori care fug peste „fâșie".

Aplicând cu strictețe aceste prevederi legale, polițiștii de frontieră de la Nădlac l-au reținut în miez de noapte pe un botoșănean care ieșise la „plimbare" prin zonă.

Când patrula l-a întrebat de sănătate, Mihail M., de 23 de ani a început să dea din colț în colț. Că o fi, că o pățit, n-a fost destul pentru oamenii legii când l-au întrebat ce caută în Nădlac.

Cum moldoveanul nu avea asupra sa nici un fel de act cu care să se identifice (măcar buletin, că de pașaport ce să fie vorba), polițiștii de frontieră l-au pus să dea cu subsemnatul.

„Mihail M. a fost reținut , iar împotriva sa a început cercetarea penală, pentru săvârșirea infracțiunii de tentativă de trecere ilegală a frontierei de stat", ne-a declarat **subinspectorul Robert Iudt**, purtătorul de cuvânt al Inspectoratului județean al poliției de frontieră Arad.

N. OPREAN

Biciclist, accidentat mortal

În data de 6 octombrie, în jurul orelor 21,00, pe DJ 791, în localitatea Zimandul Nou, **Petru Blaga**, de 42 de ani, din localitate, în timp ce conducea un tractor cu remorcă, neînmatriculat și fără a poseda permis de conducere, a efectuat o depășire și a surprins și accidentat mortal pe **Ioan Gyure**, de 67 de ani, din aceeași localitate, care circula pe bicicletă în sens opus.

ACCIDENTE CU URMĂRI GRAVE

În data de 4 octombrie 2002, în jurul orelor 5,45, pe DJ 792 B, în Dezna, **Florin Cristian Copil**, de 26 de ani, din localitate, în timp ce se deplasa în calitate de pieton pe partea dreaptă a părții carosabile și aflându-se sub influența băuturilor alcoolice, a fost acroșat și accidentat grav de un autoturism care circula în aceeași direcție de mers, al cărui conducător auto a părăsit locul faptei. Echipa operativă a Poliției a reușit identificarea autorului în timp util. Este vorba de Păunel Șodincă, de 37 de ani, din Sebiș, care a condus autoturismul Dacia, cu numărul AR-01-KKC, implicat în accident. Acesta este cercetat în satre de libertate, pentru săvârșirea infracțiunilor de vătămare corporală și părăsirea locului accidetului fără încuviințarea organelor de poliție.

La fel s-a întâmplat și în data de 6 octombrie a.c., când, în jurul orelor 12,00, pe DC 93, în afara localității Finteaz, a fost găsită **Marta Peter**, de 75 de ani, din localitate. În urma cercetărilor efectuate, s-a stabilit că victima a circulat în calitate de pieton pe trotuarul situat lângă drumul comunal 93 și a fost surprinsă și accidentată mortal de către o căruță cu doi cai, condusă de **Șomuți Necula**, de 50 de ani, din Altrigen, județul Timiș, aflat în stare avansată de ebrietate. Și acesta, ca și șoferul Daciei de mai sus, a părăsit locul accidentului.

Pentru faptele lor, cei doi sunt cercetați în stare de libertate.

E. B.

ALCOOL, LA VOLAN

În ultimele 24 de ore, Poliția a reținut 22 de certificate de înmatriculare, pentru preschimbare și 21 de permise de conducere, din care 14 pentru conducere sub influența alcoolului, respectiv lui **Ioan Dorel Popa**, de 21 de ani, **George Șiclovan**, de 24 de ani, **Adi Irinel Tache, Daniel Ciobanu, Marius Nica**, de 20 de ani, **Dinu Pribag**, de 39 de ai, **Anton Tiberiu Kadar**, de 57 de ani, toți din Arad, lui **Mădălin Nivulescu Faur**, de 35 de ani, din București, **Ladislau Suri**, de 36 de ani, din Iratoș, **Adrian Gheorghe Serdean**, de 21 de ani, din Ghioroc, **Gheorghe Viorel Tănase**, de 31 de ani, din Slatina, **Călin Florin Ifrim**, de 24 de ani, din Comănești și **Viorel Rac**, de 22 de ani, din Curtici. În total, pe raza județului au fost constatate 11 infracțiuni și au fost aplicate 564 de amenzi contravenționale, în valoare de 144.850.000 de lei.

plouă
cu afaceri bune
dacă te abonezi la Orange în perioada 1 - 30 octombrie, poți transmite gratuit câte 100 de mesaje scrise naționale pe lună în primele 2 luni de abonament.
Mai mult, ai telefoane la prețuri speciale:
• Alcatel OT 311 - 37$
• Motorola T 191 - 65$
• Nokia 3310 - 46$
• Sagem MW3026 - 33$
Alcatel 311 37$
Nokia 3310 46$
alege Orange și vei primi un minunat
cadou
detalii în magazine
EURO - GSM partener Orange
B-dul Revoluției 95 și 31
orange
(c. 15)

La Școala generală nr. 10 Arad

UN GRUP DE ELEVI ACUZĂ O PROFESOARĂ CĂ LE CEREA ALIMENTE ÎN SCHIMBUL NOTELOR MARI

Un număr de 15 elevi ai Școlii Generale nr. 10 din Arad au acuzat-o pe profesoara de franceză Adriana Șandor că le-ar pretinde diverse alimente în schimbul unor note mai mari, după ce, în urmă cu zece zile, aceeași profesoară a trimis acasă o elevă pentru a-i aduce lapte, iar în acel interval de timp fata a fost agresată pe stradă.

Profesoara incriminată, Adriana Șandor, a fost audiată, ieri, de comisia care cercetează acest caz, aducîndu-i-se la cunoștință declarațiile mai multor elevi, care susțin că îi duceau profesoarei diferite alimente de acasă, pentru a primi note mari la Limba Franceză.

Adriana Șandor a recunoscut și în scris că a acceptat "mici favoruri" din partea elevilor, iar astăzi, Consiliul Profesoral al școlii urmează să ia o decizie în privința activității pe care aceasta o va mai desfășura sau nu în cadrul școlii.

În urmă cu zece zile, o elevă de 12 ani de la Școala Generală nr. 10 din Arad a fost trimisă acasă de Adriana Șandor pentru a-i aduce lapte. Pentru că fata locuia departe de școală, a acceptat propunerea a trei băieți de a fi dusă acasă cu mașina, însă pe drum ea a fost agresată și i s-au făcut propuneri indecente. După numeroase insistențe, fetița a fost eliberată, fără să fie violată, iar părinții ei au anunțat incidentul autorităților.

Pînă în prezent, Inspectoratul Școlar Arad și conducerea școlii i-au suspendat profesoarei salariului de merit și dreptul de a mai ține ore de dirigenție, însă ea riscă să fie exclusă din învățămînt.

Polițiștii nu au reușit, pînă la această oră, să-i identifice pe cei trei agresori.

Țărăniștii se țin de „Povești nemuritoare"

„PARKTRONIC - JAF LA DRUMUL MARE"

La conferința de presă de ieri a PNȚCD, Cosmin Galu, Marcel Chișcan și Ovidiu Marian au lansat **„Povești nemuritoare, povești dăunătoare - volumul II"**, adică un dosar în care se afla un material intitulat „Parktronic - jaf la drumul mare". Marcel Chișcan și Ovidiu Marian au afirmat că în CLM s-a votat un contract și Executivul Primăriei a semnat altceva. În ședința CLM de astăzi, consilierii țărăniști vor susține suspendarea contractului „până la clarificarea situației, în favoarea arădenilor", iar dacă nu vor avea câștig de cauză, vor vota propunerea consilierului Gavril Popescu. (Reamintim că Gavril Popescu, vicepreședinte al PNL, a propus verificarea caietului de sarcini, regulamentului și contractului, pentru clarificarea neconcordanțelor).

● S-a luat mită?

Marcel Chișcan a afirmat că sunt zvonuri conform cărora persoane din Executivul Primăriei au primit sume foarte mari de bani pentru semnarea contractului **„Nu am dovezi, dar în curțile unora au răsărit niște mașini"**, a spus Chișcan.

Țărăniștii afirmă că Emanoil Voicu, Doru Sever Puia și Eugen Vancu au fost „complici" ai primarului Dorel Popa în „afacerea Parktronic".

S. TODOCA

DEPUTATUL ZĂVOIANU, „VOPSIT" DE „PRIETENI"

Atacul împotriva deputatului Dorel Zăvoianu continuă. Unii „prieteni" nu s-au mulțumit să atace persoana parlamentarului arădean, ci s-au răzbunat și pe... cabinetul său. Astfel, persoane deocamdată necunoscute au aplicat un strat de vopsea pe numele deputatului Dorel Zăvoianu, lăsând în schimb imaculat numele și sigla partidului, cât și înscripția „Parlamentul României".

Curios lucru, însemnele senatorului Avram Crăciun au rămas neatinse, deși se aflau lângă cele ale deputatului Dorel Zăvoianu. Acest lucru duce la indiciul că „zugravii" fac parte din PSD, aripa „ciolănarilor" din partid, mai ales că există un precedent, din campania electorală când sigla deputatului Gheorghiof a suferit aproximativ același tratament.

Sperăm că Poliția va lua măsuri în acest caz. Un caz asemănător a fost și în ceea ce privește obeliscul celor 13 Generali, când aceeași Poliție s-a dovedit extrem de zeloasă în a-i descoperi pe vinovați. Este inadmisibil ca într-un stat de drept un ultragiu adus unui parlamentar să rămână nepedepsit.

DANIEL ALBU

P.S. Conform unor surse, Poliția are anumite indicii, restrângând grupul de suspecți.

PIVNIȚELE CHIȘINĂULUI

(Urmare din pagina 1)

După retragerea lui Elțân și instalarea în scaunul Romanovilor a lui Vladimir Putin - KGB-ist sadea, nu doar informator sau colaborator (adjective prin care „elitiștii" dâmbovițeni cu pretenții de politologi stingeau cariera multor oameni de valoare) - Rusia a făcut o alianță strategică care a zguduit lumea: a bătut palma tocmai cu America și ambele superputeri militare merg mână în mână pentru a promova pacea planetară. Dincolo de această alianță, încrengături diplomatice și politice gen NATO, ONU, UE etc. rămân doar simple cuvinte acoperitoare pentru a denumi structuri mai mult sau mai puțin regionale. Cu alte cuvinte, în afară de Anglia, cu care SUA întreține o relație specială, nici o altă țară occidentală nu este mai apropiată de America lui Bush decât Rusia. Poate doar Israelul, dar aici este vorba despre o altă poveste...

Cam în această ecuație geo-politică se găsește România, iar la Chișinău, la doi pași de nasul nostru, se desfășoară întrunirea tuturor Rusiilor. Inclusiv politicienii din colțul străzii ar trebui să înțeleagă faptul că nu la Kiev vom negocia despre Insula Șerpilor sau despre platforma maritimă a Mării Negre, că pe liderii politici de la Chișinău nu-i mai putem trata ca pe niște rude sărace sau că pe Tezaurul dus cu trenul au făcut școală o mulțime de demnitari români. Nici eventuala noastră integrare în NATO nu este străină Moscovei, iar acceptarea României în Alianță nu ne îndepărtează, ci mai mult ne apropie de Kremlin. Nu ne convine această situație? Asta este treaba noastră... Probabil că nici premierului Adrian Năstase nu-i convine faptul că Vladimir Putin încă nu l-a primit într-o vizită oficială, asta în timp ce Ion Iliescu stă la taclale ori de câte ori are ocazia cu premierul moscovit.

Iată de ce ne permitem să accentuăm despre summit-ul de al Chișinău, tocmai într-o perioadă în care România se găsește într-o goană euforică după NATO și după Uniunea Europeană. Privind numai înspre Apus, ferească-ne Dumnezeu să ajungem să cerșim și pe malurile Nevei...

MARȚI, 8 OCTOMBRIE 2002

TVR 1

7,00 Bună dimineața, România!
10,10 Avanpremieră
10,15 Om bogat, om sărac - s. rel.
11,15 Iartă-mă! - rel.
12,15 Teleenciclopedia - rel.
13,15 Pasiuni - s.
14,00 Jurnalul de prânz
14,25 Avanpremieră
14,30 Puncte cardinale
15,00 Vector III
16,00 Kronika
17,00 Așa e viața! - s.
17,50 Știri
17,55 Vitrina lui Leo (I)
18,30 Mini jurnal - Știri pentru copii
18,35 Vitrina lui Leo (II)
18,50 Desene animate
19,00 Jurnal. Meteo. Sport
20,00 Merlin - aventuri, SUA, 1998 (I)
21,00 România 1 ... și strada
21,05 Merlin - aventuri, SUA, 1998 (II)
21,55 Seară de seară
23,00 Jurnaul de noapte
23,30 Cu ochii'n 4
0,00 Jurnal internațional Herald Tribune

TVR 2

8,30 Tribul - s.
9,00 E dreptul tău - rel.
9,30 Locuință pentru doi - s. rel.
10,00 Diminețile unui bărbat cuminte
11,20 Medalion de... - rel.
11,50 Drumul spre Avonlea - s.
13,00 Lumea lui Chiț-Chiț
13,45 Desene animate - rel.
15,05 Toți, împreună
16,00 Tribuna partidelor...
16,30 Afaceri la cheie
17,00 Tată, am încurcat-o! - s.
17,35 E dreptul tău
18,00 Banatica (emisiune în limba germană)
18,15 Lumea în mișcare
18,30 Spații subiective
19,00 Preluare Jurnal Canal România 1
19,45 Știri regionale
20,00 British Museum - doc.
21,00 Locuință pentru doi - s.
21,30 Înghițitorul de săbii - dramă, România, 1982
23,15 Remix
0,20 E dreptul tău - rel.
0,50 British Museum - rel.

PRO TV

7,00 Teo - rel.
8,00 Știrile Pro Tv - Ziarul dimineții tale
9,30 Tânăr și neliniștit - s. rel.
10,30 Prizonier în lumea femeilor - s.
11,30 Familia Bundy - s. rel.
12,00 Nume de cod: Eternity - s. rel.
12,55 Știrile Pro Tv
13,00 13-14 cu Andrei Gheorghe
14,00 Criminaliștii - s.
16,00 Tânăr și neliniștit - s.
17,00 Știrile Pro Tv
17,45 Teo
19,00 Știrile Pro TV * Sport * Vremea
20,00 Copacul lui Joshua - thriller, SUA, 1992
22,00 Știrile Pro TV
22,30 Familia Bundy - s.
23,15 Cavaleri de onoare - acțiune, SUA, 1997
1,30 Nume de cod: Eternity - s.
2,15 Singură împotriva mafiei - thriller, 2000

TV ACASĂ

6,00 Între iubire și ură - s. rel.
7,45 Învață spaniola cu Victor - rel.
8,00 Doctorul casei - rel.
8,15 Povestiri adevărate - rel.
8,45 Căsuța poveștilor - rel.
9,15 Secretul iubirii - s. rel.
10,15 Terra nostra - s.rel.
11,15 De 3 x femeie - rel.
12,05 2 plus 2 - rel.
12,15 Clona - s. rel.
13,15 Dragoste și putere - s. rel.
13,45 Femei înșelate - s.
15,00 Din viață - rel.
15,30 Betty cea urâtă - s.
16,30 Terra nostra - s.
17,30 Între iubire și ură - s.
19,20 Doctorul casei
19,30 Povestiri adevărate
* Vremea de acasă
20,00 Secretul iubirii - s.
21,00 De 3 x femeie
21,50 2 plus 2
22,00 Clona - s.
23,00 5' shopping
23,05 Dragoste și putere - s.
23,30 Povestiri adevărate - rel.
0,00 Învață spaniola cu Victor - rel.
0,15 Muzica de Acasă - rel.
1,00 Petrecerea - rel.
2,00 De 3 x femeie - rel.

HBO

8,00 Joc periculos - dramă, 1998
9,40 Loterie mortală - dramă, 1999
11,20 Capodopera - comedie, Spania, 2000
13,15 Stare de șoc - dramă, 1993
15,20 Un gigolo de doi bani - comedie, 1999
16,50 Nu spune nimic - thriller, 2001
18,25 Iubirea vieții mele - dragoste, 2000
20,00 Punctul de trecere - acțiune, 2000
21,35 Mintea unui bărbat însurat - s.
22,05 Mirajul scenei - dramă, 2000
0,00 Talentatul domn Ripley - thriller, 1999

PRIMA TV

7,00 Prietene și rivale - s. rel.
8,00 Zid
11,30 În căutarea dreptății - s. rel.
12,25 Clip Art
12,30 Ed - rel.
13,30 Desene animate
14,00 Copiii spun lucruri trăznite - rel.
14,30 Vrei să fii miliardar? - rel.
15,00 În familie - s. rel.
15,30 Nemuritorul - s.
16,30 Prietene și rivale - s.
17,30 M.A.S.H. - s.
18,00 Focus
19,00 Copiii spun lucruri trăznite
19,30 Vrei să miliardar?
20,00 În familie - s.
20,30 Un prieten de nădejde - comedie, SUA, 1980
22,30 Focus Plus
23,15 Nemuritorul - s. rel.
0,15 M.A.S.H. - s. rel.
1,00 În familie - s. rel.
1,30 Focus - rel.

ANTENA 1-TV ARAD

7,00 Observator * Sport
8,00 Cafeaua cu sare - emsiune matinală prezentată de Dana Deac
9,00 Știri TVA - rel.
9,30 Magazin sportiv - rel.
10,00 Isabella - s., rel.
11,00 Maria Emilia - s.
13,00 Știrile amiezii
13,15 Detectivii Hart - s.
14,00 Profesorul trăsnit - f. rel.
16,00 Muzică populară
16,30 Publicitate, Promo
16,45 Știri TVA
17,15 Isabella - s.
17,50 Babilonia - emisiune prezentată de Augusta Dumitrașcu
19,00 Observator * Sport * Meteo
20,00 Din dragoste - emisiune prezentată de Mircea Radu
21,57 Publicitate, Promo
22,00 Observator
22,15 Știri TVA
22,30 Marius Tucă Show
0,00 Bette - s.
0,30 Babilonia - rel.
1,45 Observator - rel.
2,45 Cafeaua cu sare - rel.
4,45 Bette - s., rel.

TV RCS

9,00 Rock on the Earth - divertisment
9,30 Știri 1 - rel.
10,10 5 minute de carte
10,15 Tradiții și folclor
10,30 Neon Rider - s.
11,15 Dulce ispită - s. rel.
12,00 Microb - rel.
13,30 Știrile RCS 2 - rel.
14,10 5 minute de carte
14,15 Videoclipuri
14,30 Dulce ispită - s.
15,15 Videoclipuri - muzică
15,30 Frăția dreptății - film
17,00 Conviețuiri
17,30 Știri RCS 1
18,10 5 minute de carte
18,15 Clanul Capone - film
19,45 Videoclipuri - muzica
20,00 Emisiune de ce?
21,00 Ți-e frică de întuneric? - s.
21,45 Videoclipuri
22,00 Știrile RCS 2
22,40 Jocuri sângeroase - film
24,00 Închiderea programului

B1 TV

7,00 Espresso
10,00 Un altfel de buletin de știri - rel.
11,00 Brigada specială - rel.
11,30 Paranormal - rel.
12,00 La Strada - rel.
12,30 Știri
13,00 Nașul - rel.
14,30 Prințul din Bel Air - s. rel.
15,30 Fan X
16,00 Fotbal. Rezumat Bundesliga
17,00 Prințul din Bel Air - s.
18,00 La Strada
18,30 Știri
19,30 Mama copilului meu - dramă, SUA, 1995
21,30 Știri
22,00 Nașul
23,30 Rez. Bundesliga

TELE 7 ABC

7,35 Telejurnal - rel.
8,05 Videoclipuri
11,00 Tentații - rel.
12,00 Doc. DW
13,00 Videoclipuri
14,00 Apel: Crimă - rel.
15,35 Videoclipuri
16,30 Biserica primară - rel.
17,00 As Show - rel.
18,00 Doc. DW
18,30 Telejurnal
19,00 Doc. DW - Marcă germană
19,30 Lumină și întuneric - f. SUA
21,30 Concert
22,30 Doc. DW
23,00 Telejurnal
23,35 Videoclipuri
1,00 Activ FM

REALITATEA TV

6,45 Trezirea la realitate - Adina și Carmen
10,00 Știri în limba engleză
10,15 Business Class - rel.
10,40 Ora de muzică - rel.
12,40 Adevărul din spatele adevărului - rel.
14,40 Documentar (Al treilea Reich)
15,40 Egiptul antic - rel.
16,15 În centrul atenției - Mihai Gadea
17,15 În fața națiunii - Adriana Bahmuteanu
19,15 Realitatea zilei
19,30 30 minute cu Mircea Badea
20,15 Economia - talkshow realizat de Constantin Rudnitchi
21,40 Monologuri cu Oreste
22,15 Zece și un sfert - Stelian Tănase
23,30 Retrospectiva zilei
23,45 Business Class - Dan Holland
0,00 Știri în limba engleză
0,15 30 minute cu Mircea Badea - rel.
1,15 În fața națiunii - rel.
3,15 Economia - rel.

Redacția Adevărul nu își asumă răspunderea pentru modificările ulterioare intervenite în programele TV

PROGRAMUL ANTISĂRĂCIE AL PSD - „O GOLĂNIE POLITICĂ“

Interviu cu dl. Traian Băsescu, președintele Partidului Democrat

(Urmare din pagina 1)

– Dar dacă vine PSD cu niște realizări extraordinare?

– Cu ce se poate să vină? Cu NATO, care nu ține de foame. Apoi ar mai avea varianta unei politici extrem de populiste care să dirijeze toată resursa către salarii și consum, asta după Praga. Dar este puțin probabil că o să-și permită.

– Și cine le interzice s-o facă?

– Chiar situația economică a țării. O reîntoarcere către o inflație galopantă ar fi o crimă pentru România și eu sper că PSD nu-i atât de inconștient să facă ce a făcut guvernarea '92 - '96, nd a împrumutat foarte mulți bani și i-a dirijat pe toți către consum.

Soluția - programele alternativă

– PD și opoziția ar avea șansa celor 50 de procente de nehotărâți. Cu ce îi veți atrage pe aceștia de partea dvs.?

– Cu alternativa la programul PSD. Cu vorbe nu se influențează electoratul. Soluția este să vii cu alternative. Noi ne-am pregătit, am prefigurat deja programul alternativă, dar până după Praga a insista prea mult pe el este ineficient. După

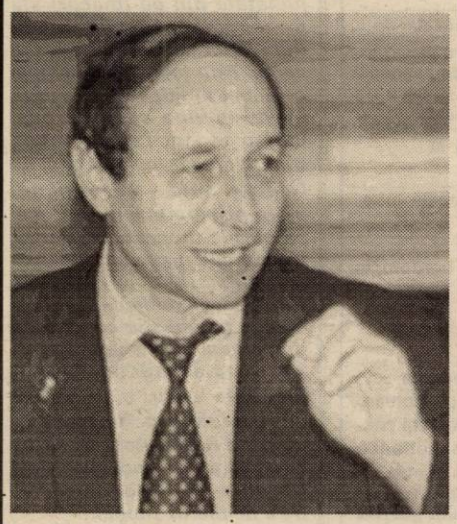

Praga vom intra în prezentarea intensă a alternativelor la guvernare.

– Credeți că sunt atât de importante pentru electorat aceste programe? Credeți că electoratul e atent la programe și face distincție între un program bun și unul rău?

– Sigur că da, dacă nu așezi programele în zona dezideratelor politice. Programele sunt niște declarații de intenții. Noi intenționăm să prezentăm alternative practice, mecanisme. Una dintre ideile pe care le avem este valorificarea avantajelor competitive pe care România le are. Ce ar trebui făcut aici? **Valorificarea agriculturii, a lemnului, a potențialului turistic și a inteligenței.** Noi propunem dezvoltarea unui sistem puternic de întreprinderi mici și mijlocii în mediu rural care să valorifice acolo producția agricolă.

Subvenționarea tuturor producătorilor agricoli

– Problema cea mare este cum pui pe picioare aceste întreprinderi. De unde banii?

– Există sursele. Care ar fi avantajul unei astfel de politici? În primul rând nu mai exporți materie primă. Noi propunem să procesăm producția agricolă în acele întreprinderi mici și mijlocii. Marele avantaj este că, valorificând producția agricolă, statul reprimește parte din subvenție prin sistemul de taxe și impozite pe venit, pe forța de muncă ș.a.m.d. Pe de altă parte, valorificând producția agricolă, recâștigi o parte din propria piață. Pentru că o țară ca România, în care 60% din produsele alimentare sunt importate nu poate fi decât un exemplu de nevalorificare a propriului potențial agricol. În amonte trebuie să existe o **subvenționare a tuturor producătorilor agricoli.** În prezent subvenționarea este inechitabilă. Primesc doar marile exploatații agricole. Toți acei mari moșieri pe care-i anunța Ion Iliescu își dau bani singuri și gândiți-vă la un Triță Făniță, la un Culiță Tărâță și la alții. Fac legi pentru propriile interese. Problema care ne interesează în primul rând pe noi este subvenționarea micii gospodării agricole. Este o poveste că ne trebuie doar exploatații de sute de hectare. Se uită suportul social în mediul rural: să nu lași de izbeliște mica gospodărie țărănească. Se pot subvenționa sămânța selecționată, stropirile de sezon ș.a.m.d.

Oamenii să nu mai înghită slogane și minciuni

– Câte voturi credeți că veți obține în 2004 venind cu astfel de elemente de program în agricultură și în alte domenii?

– Eu cred că 22-25 de procente sunt posibile cu condiția ca oamenii să fie atenți la ceea ce li se propune. Să nu mai înghită slogane și minciuni.

– Nu știu dacă va fi atât de ușor să vă detașați de guvernarea la care ați participat în '96 - 2000.

– Eu am fost ministru de Transporturi, am și negociat cu Banca Mondială și am avut succes. Se știe acest lucru.

– Oalele sparte le-au plătit mai mult țăraniștii!

– Și noi și liberalii le-am plătit. Eu personal n-am plătit mai nimic. Dimpotrivă. Am intrat mai nepopular în guvernare decât cum am ieșit.

– Asta pentru că ați cam făcut opoziție în interesul guvernării.

– Nu doar opoziție. Am făcut un drum, un aeroport.

Nici într-un caz o alianță cu PSD

– Cum credeți că veți accede la guvernare, deci la decizie? Altfel programele rămân doar bune intenții.

– Printr-o alianță.

– Cu cine?

– Cu liberalii. Dacă vor opta pentru o poziție clară la actuala putere.

– După cum arată sondajele, PSD ar putea câștiga alegerile și ei vor fi cei care vor face coaliția.

– Doar dacă o fac cu PRM.

– Dvs. nu vă simțiți tentat să faceți o coaliție cu PSD?

– Personal nu am o asemenea tentație și foarte mulți dintre colegii mei nu o au, după cum sunt destui care o au. Noi am stabilit ca obiectiv la Consiliul de Coordonare - și s-a introdus în program - îndepărtarea PSD de la putere și refuzul de a face coaliție cu PSD. Aceasta a făcut ca cei care mai au simțiri apropiate de PSD să înceapă să se întrebe care mai e rostul lor în PD. Cei care cred că soluția PD este alături de PSD pot să plece din PD.

– Dacă pleacă prea mulți, dvs. cu cine mai rămâneți?

– Problema este dacă se creează un curent care să ducă la ideea că PSD trebuie să plece de la guvernare.

– Există în prezent un asemenea curent?

– Deocamdată curentul stă, există 50% de nehotărâți.

Românii sunt obosiți de tranziție

– La ce credeți că s-ar aștepta românii de la partide?

– Cred că românii au obosit de tranziție și așteaptă să vină o putere politică care să spună: în trei ani România se schimbă. S-a săturat de o tranziție care n-are nici o perspectivă să se termine. Au nevoie de un guvern cinstit care să le spună că în trei ani se schimbă România. Cum? Renunțând la foarte multe povești care s-au spus electoratului printre care și marea poveste a reformării administrației.

– Și dacă românii încă mai sunt dispuși să asculte povești?!

– Eu nu sunt dispus să spun povești. Rezultatul poveștilor din '92 s-a văzut, al celor din '96 și 2000 le-am văzut. N-a existat în România nici un guvern la plecarea căruia populația să o fi dus mai bine. În prezent să ne uităm la deficitul balanței de cont curent, la balanța comerțului exterior: 4,1 miliarde dolari deficit pe anul trecut. Cel mai mare deficit din istoria României. Anul acesta va fi mai mare decât anul trecut, ceea ce înseamnă că în economia noastră e un putregai generat de abordări politice eronate. Grâul, lemnul, nu sunt produse finite cum zic unii. Noi exportăm lemn și importăm mobilă și pierdem valută.

Ținta PD - electoratul din mediul rural

– Chiar dacă nu vreți să declarați că veți candida la președinția României, vă întrebăm spre ce zonă a electoratului vă veți îndrepta mesajul?

– Ne propunem - vorbesc la plural pentru că și eu și PD suntem același lucru - să câștigăm electorat din mediul rural. În marile orașe suntem un partid bine așezat din punct de vedere al simpatiei comparativ cu mediul rural. Dacă alegerile ar fi doar în mediul urban, am avea 18-20 de procente acum. Cum coborâm către orașe medii, mici și către rural, procentajul PD e pe tobogan.

– Programul cel mare al partidului trebuie rezumat pe două pagini și în câteva - puține - slogane.

– Așa vom face: pe două pagini programul pentru mediul rural și pe două pentru orașele mici ș.a.m.d. Programul economic este cel mai important. În studiul Băncii Mondiale, pentru mai 2000, evaluarea economiei subterane românești era de 43%. În momentul de față, evaluările mele, fără să am date exacte sunt că economia subterană a depășit 50%.

– Cum poate fi adusă economia aceasta la suprafață?

– Într-un singur mod: prăbușind fiscalitatea și introducând o legislație care pune evaziunea fiscală în zona criminalității economice și faci pușcărie. Problema e.cum să-i lămurești pe cei care au bani din economia subterană să-i aducă la suprafață și să intre cu ei în economia normală. Îi chemi pe Iacubov, pe Nicolae - și sunt astfel de persoane și printre oamenii politici - și le spui: măi, băiatule, ori te iau pe sus, ori te faci băiat cinstit?

Democrație fără lege nu există

– Optați și pentru autoritarism uneori.

– N-aș spune că am un stil autoritar, dar vreau să impun legea, ceea ce nu se întâmplă la noi. Democrație fără lege nu există. Adoptăm democratic legile, dar trebuie să le și aplicăm. Dacă sunt adoptate democratic printr-un sistem parlamentar, promulgate prin sistem prezidențial, ele nu mai sunt facultative. Obiectivul major al instituțiilor statului este să vegheze la respectarea legii. La noi s-a ajuns că se negociază legile.

– Pentru a avea voturi trebuie să fii popular. Dvs. sunteți un personaj popular. Care este distanța dintre popularitate și populism?

– Cred că e mare. Eu n-am spus niciodată să dăm bani degeaba. Eu n-am dat corn cu lapte. Eu susțin altceva: și anume **orientarea corectă a subvenției.** În momentul de față există impozitul pe venitul global. Știm ce venituri are fiecare individ. Și atunci de ce mai dau corn și lapte și fetei lui Băsescu, și fetei lui Năstase și fetei lui Copos ș.a.m.d., când eu am un tronson foarte bine definit: 40% din populație sub pragul de sărăcie. De ce dau populist și în stil comunist subvenția? La încălzire, de exemplu, crede cineva că eu și Adrian Năstase avem nevoie de subvenție la încălzire? Este o mare eroare. Este o împrăștiere a resursei către toate categoriile sociale, fără să focalizeze sursele spre cei care au în mod real nevoie de ajutor.

Programul antisărăcie - golănie politică

– Ce părere aveți despre programul antisărăcie?

– E o golănie politică, pentru că e un șir de deziderate fără măsuri concrete și realiste. Eu cred că acest guvern vrea să facă ceva în momentul în care va zice: are dreptate Băsescu care de doi ani tipă de ce dăm subvenții la toți bucureștenii la încălzire. Stabilim care e pragul de sărăcie și iau subvenția de la Băsescu și o dau lui Ionescu care e sărac cu trei copii. Ce e și mai caraghios e că mie îmi dă mult mai multă subvenție pentru că eu am 160 mp și prăpăditul de Ionescu ia mai puțin pentru că are doar două camere.

– Există o disciplină care se numește politici publice și care spune că aceste ajutoare sociale se dau pe baza testării mijloacelor celor care au nevoie de ajutor.

– Știu că procedând în felul în care am spus eu se vor supăra cei care au venituri puțin peste medie. Există riscul ca să-i trimiți și pe aceștia în zona de sărăcie. Dificultatea e în zona de frontieră dintre săraci și cei mai puțin săraci sau cei cu venit mediu.

– Dvs. credeți că primul ministru A. Năstase și miniștrii ceilalți nu cunosc problema în modul în care ne-o prezentați dvs.?

– O cunosc, eu am susținut-o și în guvernele din '96 - 2000.

– Și de ce, cunoscând-o, nu procedează în consecință?

– În guvernele din '96 - 2000 se spunea: nu știm, nu avem. Și asta pentru că nu era implementat venitul global. Acum îl avem. Eu zic că nu se face ce trebuie din dispreț pentru cei săraci, din neglijență.

Partidul ăsta nu se rupe!

– O problemă care se discută mult și se fac speculații pe seama ei este cea a scindării PSD după momentul Praga. Care este părerea dvs.?

– Nu știu nimic. Ce aud eu sunt speculații. Mai mult, am convingerea că sunt întreținute din interiorul PSD. Pot să vă spun că partidul ăsta nu se rupe. Unii zic că o să plece Năstase cu baronii locali, cu mafioții și o să rămână dl. Iliescu cu partea curată. Dar pe Mischie, pe Bebe Ioanovici i-a creat Nătase? Ăștia s-au născut odată cu partidul. I-a curățat cândva pe ăștia dl. Iliescu? Să fim serioși. E o poveste, ei nu se vor rupe niciodată și domnul președinte Iliescu nu se va băga niciodată în spălarea partidului.

– Cum vă veți exprima programul și opiniile?

– Marea problemă a PD este lipsa de mediatizare. Dacă ne uităm la noua echipă a PD îi vedem pe Emil Boc, Viorel Pană, Vasile Blaga, Anca Boagiu, Sorin Frunzăverde, Gh. Falcă de la Arad și mulți alții, lângă care putem folosi, experiența vechilor oameni politici din Partidul Democrat.

– Dacă nu-i vede electoratul de unde să-i știe?

– Vom găsi la momentul potrivit soluții pentru a-i face cunoscuți.

Din nou despre sistemul de parcare din Arad

SĂ SPUNEM LUCRURILOR PE NUME!

Deși numără doar două luni și ceva de când există, noul sistem de parcare a reușit să bulverseze întreg orașul, **arădenii fiind nemulțumiți - și pe bună dreptate** - de o serie de disfuncționalități și anomalii recunoscute parțial și de către conducerea societății „Parktronic". Situație care impune remedierea ei imediată. Din păcate cazul a fost inflamat artificial și de către unii consilieri municipali, leit-motivul fiind așa-zisul caracter secret și „ocult" al contractului dintre Primărie și firma „Belsirim Automotive". Mai mult s-a spus, nu o dată că Primăria n-ar fi respectat - în contractul încheiat - prevederile din Caietul de sarcini care a servit licitației publice în baza căreia „Belsirim Automotive" a câștigat dreptul de a organiza parcarea cu plată în municipiul Arad. De reținut că acest **caiet de sarcini este un document public la care au avut acces toți participanții la licitație, și, dacă vroiau și erau interesați, bineînțeles, că și consilierii.** Câți însă dintre aceștia - spre a fi în cunoștință de cauză - au solicitat acest caiet de sarcini și mai ales dacă l-au studiat înainte de ședința în care s-a discutat și aprobat actualul sistem de parcare din Arad este o altă poveste.

Oricum spre a nu mai lungi vorba vă propunem să urmăriți, puse față în față, mai întâi prevederile din Caietul de sarcini și cele din Hotărârea nr. 161 a Consiliului Local adoptată la 6 iunie a.c.

Foto: VIOREL MUSCA

CAIETUL DE SARCINI	HOTĂRÂREA C.L.M.
1. Obiectul concesiunii îl reprezintă amenajarea și exploatarea a unui număr minim de 1025 locuri de parcare	1. Nu se vorbește nici de număr minim și nici de număr maxim, Parktronicul dispunând la ora actuală de 2800 de locuri de parcare
2. Amenajarea și exploatarea parcărilor se va realiza - atenție, este foarte important! - pe benzile de circulație marginale dreapta ale străzilor nominalizate în Anexa 1 precum și în insulele situate între liniile de tramvai (zona mediană a Bd. Revoluției, între Primăria Arad și str. I. C. Brătianu)	2. Hotărârea și Consiliul Municipal nu țin seama de această prevedere dispunând parcarea cu plată și pe stânga și pe dreapta străzilor
3. Taxa de parcare se va stabili diferențiat, în funcție de zonă, cu acordul părților	3. Tariful orar, cf. Anexei 3 la Hotărârea CLM stabilit este de 5.000 lei + TVA pe străzile din Anexa I și de 3.000 lei + TVA pe străzile din Anexa II. Deocamdată se aplică numai primul tarif orar, tariful de 3000 lei + TVA urmând a se aplica în viitor, pe străzile mai mărginașe
4. În Caietul de sarcini nu se spune nimic despre perioada minimă de plată a parcării (10 minute, 25', 40', 60') **Notă:** Cum de nu a sesizat nimeni acest neajuns flagrant?	4. În Regulamentul de parcare aprobat de CLM se vorbește clar de „tarif orar", deci de oră, ca unică diviziune de timp pentru plata parcării. **Notă:** De ce s-a acceptat așa ceva? Nu s-a știut că aparatele Parktronic sunt făcute pentru a marca minimum o oră? Și dacă s-a știut, de ce - repetăm - s-a acceptat o așa evidentă anomalie?
5. Concesionarul poate emite și abonamente pentru parcare la un tarif stabilit cu acordul părților.	5. Idem, prețul abonamentelor fiind cel indicat în Anexa 3 la Hotărârea CLM.
6. Orarul de funcționare a parcării cu plată: luni-vineri, între orele 6-18 sâmbătă, între orele 6-14	6. Orarul de funcționare: luni - vineri, între orele 8-20, sâmbătă între orele 8-16
7. Pentru marcarea locurilor de parcare se va respecta legislația în vigoare **Notă:** Ce spune Regulamentul de circulație în acest sens, valabil și obligatoriu în toată România, inclusiv la Arad: ***„Oprirea și staționarea voluntară se fac lângă și paralel cu trotuarul, vehiculele urmând să fie așezate unul după altul, cu excepția motocicletelor fără ataș..."*** (art. 37) De ce și pentru ce a acceptat CLM-ul încălcarea grosolană a unui act normativ emis de Guvernul României?	7. Parcarea se va face conform marcajelor paralel cu bordura, la unghi de 45 de grade sau perpendicular cu bordura
8. „Concesionarul poate solicita, argumentând tehnic și economic, includerea unor sectoare ale domeniului public (spații verzi trotuare, n.n.) în regim de parcare cu plată pe baza unui act adițional la contractul de concesiune..."	8. C.L.M.-ul dispune direct, fără vreun act adițional că „oprirea, staționarea sau parcarea pe benzile de circulație (?), pe trotuare nemarcare în acest scop sau pe spațiile verzi este considerată contravenție și firma Parktronic are dreptul să aplice sancțiunea ridicării autovehiculelor care încalcă aceste prevederi. **Notă:** Ce spune Regulamentul de circulație despre parcarea pe trotuar: ***„Oprirea și staționarea voluntară se pot face total sau parțial și pe trotuar fără să se stânjenească circulația pietonilor ori să-i determine să circule pe partea carosabilă a drumului".*** Din nou CLM-ul Arad nesocotește grav un act normativ în vigoare. În vigoare pe întreg teritoriul României, mai puțin la Arad!
9. Numărul maxim de autovehicule exceptate de la plata taxei de parcare este de 100, acestea aparținând Poliției, Salvării și Pompierilor	9. Sunt scutite de la plata parcării autovehiculele aparținând Poliției, Salvării, Pompierilor, medicilor de familie care asigură servicii medicale de urgență și handicapaților (pt. handicapați se asigură 60 de locuri gratuite de parcare)
10. Concesionarul va emite un Regulament de funcționare pe pe care îl va face public prin toate mijloacele mass-media	10. Regulamentul a fost întocmit de către „Belsirim Automotive" și el a fost aprobat de către CLM, regulament care arată așa cum știm - și o simțim! - fiecare dintre noi!
11. Pentru cazurile de neplată a taxei de parcare, concesionarul va proceda la blocarea roților autovehiculelor, tariful de deblocare fiind de 200.000 de lei.	11. Idem
12. Tarifele obținute din taxa de deblocare a roților autovehiculelor se vor adăuga veniturilor (de care beneficiază și Consiliul Local)	12. Idem
13. Redevența (partea) care va reveni Consiliului Local Arad va fi de 30% din veniturile realizate anual, dar nu mai puțin de 1.500.000.000 de lei/an	13. Redevența va fi de minimum 2.500.000.000 lei/an
14. Concesionarul va asigura și va amenaja un sediu administrativ și un birou de relații cu publicul într-o zonă accesibilă și centrală	14. Există, pe B-dul Revoluției la nr. 82

Acestea sunt, așadar, prevederile din Caietul de sarcini și corespondentul lor în Hotărârea adoptată de către CLM. ***Să vedem acum care sunt și principalele prevederi din contractul dintre Primărie și „Belsirim Automotive", raportate tot la Caietul de sarcini.***

CAIETUL DE SARCINI	CONTRACTUL PRIMĂRIE - BELSIRIM AUTOMOTIVE
1. Durata concesiunii este de 10 ani	1. Durata concesiunii este de 10 ani
2. Contractul poate fi prelungit cu cel mult jumătate din durata sa inițială	2. Idem
3. Redevența este de 30% din veniturile realizate, dar nu mai de 1.500.000.000 lei/an și se va indexa anual cu cota inflației	3. Redevența este de 30% din veniturile realizate dar nu mai puțin puțin de 2.500.000.000 de lei/an și se va indexa anual cu cota inflației
4. La sfârșitul perioadei de bunurile de retur ca și cele care au rezultat în urma investițiilor făcute de concesionar (aparate de taxat, marcaje etc. n.n.) revin de drept concedentului (Primăriei)	4. „La încetarea contractului de concesiune, bunurile de retur revin gratuit și libere de orice sarcini concedentului..." (Primăriei)
5. Concedentul (Primăria) are dreptul să solicite ori de câte ori dorește accesul la evidențele contabile ale societății concesionarului sau să organizeze controale privind modul de organizare a serviciului (de parcare)	5. Concendentul (Primăria) are dreptul să inspecteze bunurile concesionate, să verifice stadiul de realizare a investițiilor, precum și modul în care este satisfăcut interesul public **Notă:** Câte asemenea inspecții a făcut Primăria și cum sistemul de parcare introdus „satisface interesul public" - iată două întrebări-cheie?!
6. Concedentul ca și concesionarul nu au dreptul să modifice unilateral clauzele contractului	6. În cazul rezilierii unilaterale a contractului, partea care reziliează contractul va plăti celorlalte părți despăgubiri

Cam acestea ar fi principalele lucruri cuprinse în „ocultul" contract dintre Primărie și „Belsirim Automotive", ele respectând, în linii mari, litera Caietului de sarcini. Cum se vede punctul de pornire greșit a fost și rămâne Hotărârea CLM, respectiv acei consilieri care au votat cum au votat și care acum încearcă să arunce pisica moartă în curtea vecinului, ***de unde și necesitatea revederii și modificării imediate a Hotărârii CLM din 6 iunie a.c.***

MIRCEA DORGOȘAN

CRONOFAGII VESELI

Mai mult ca sigur, la facerea lumii aici, peste plaiurile noastre mioritice, s-a răsturnat carul cu timp. A fost el, timpul, împărțit pe tot globul, rațional, dar s-a constatat că era în car mai mult decât era necesar, prin urmare plusul fu presărat peste meleagurile noastre.

Lăsând gluma la o parte, constatăm, oriunde am arunca privirea, că risipim timpul cu o generozitate demnă de o cauză mai bună. Dacă în Occident zilei de muncă i se stoarce fiecare strop, fiecare clipă, aici timpul se dilată, se rarefiază, prisosește. Dacă la vestici nimeni nu-și permite un „relache" nejustificat, aici nu se pune această problemă. Strada la noi e plină în timpul zilei, dar goală seara, adică taman invers. Dacă o echipă de săpători sau una de intervenții ori de constructori e trimisă la treabă, de câte ori treci pe-acolo musai

Accente

jumătate din ea (măcar) stă pe marginea șanțului, pe bordura drumului ori pe spațiul verde. Prin fabrici a fost și, în cele mai multe este și astăzi, un du-te-vino ca pe stradă. Intri în bodegi, berării, birturi, o mulțime de inși vei găsi de fiecare dată - că românul n-are plăcere mai mare decât să stea la un pahar de vorbă. Nu cunosc mai mult de două-trei persoane care să se văicărească de faptul că nu le ajunge timpul, dar cunosc mii de oameni care se plictisesc, zac, pălăvrăgesc, stau o jumătate de zi, o zi în fața televizorului etc. Nu puteți să nu-mi dați dreptate și să nu completați cu facilitate lista bogată a diferitelor modalități de a ne pierde timpul.

Da, știu, ne place să invocăm, știți mai citiți sau, dacă nu mai citiți, mai umblați pe stradă ori pe la șuete, sintagma aia englezească „Time is money", dar o invocăm mai cu seamă atunci când tocmai irosim timpul. O spunem, așa, „de chestie", dar nici prin cap nu ne trece s-o luăm în serios și să vedem cât de adevărată este. De fapt o verificăm, atunci când ne căutăm prin buzunare, prin portmonee sau, unii, când ne uităm prin conturi.

Problema noastră este că știm toți aceste metehne, acceptăm că suntem cronofagi, că ardem gazul mai mult de pomană decât cu folos, și totuși în fiecare dimineață o luăm de la capăt. Probabil, ca să nu-l dezamăgim, acolo unde e, pe fostul avocat, ulterior președinte al Franței (1913-1920), Raymond Poincaré, care ne-a „pictat" realist dintr-o singură frază: „Que voules-vous, nous sommes ici aux portes de l'Orient, où tout este pris à la lègère..." (Ce vreți, suntem aici, la porțile Orientului, unde totul se înfățișează mai puțin grav - adică unde nimic nu se ia în serios, până la capăt). Așa am fost acum o sută de ani, așa am rămas și astăzi. Suntem niște cronofagi, pe cât de săraci, pe atât de veseli.

TRISTAN MIHUȚA

Șepreuș CONSULTANȚA AGRICOLĂ A VERIFICAT CRESCĂTORII DE ANIMALE

Vineri, 4 octombrie a.c., la Șepreuș a fost rândul crescătorilor de animale să-și verifice cunoștințele acumulate în urma frecventării cursului de profil, organizat de către Centrul Județean de Consultanță Agricolă (CJCA) Arad. Acest curs a fost absolvit de către 35 de producători agricoli (din cei 73 de cursanți) care au devenit astfel crescători de animale cu certificat.

Leonard Zoriti, șef serviciu la CJCA Arad spune că atestatele obținute de către producătorii agricoli (proveniți din comunele Șepreuș și Cermei) pot fi folosite de către conducătorii de exploatații agricole pentru accesarea de fonduri: „Mă refer atât la sprijinul financiar acordat de Guvern cât și la fondurile puse la dispoziție de către instituțiile internaționale" explică Leonard Zoriti.

C. TRIF

Beliu TRACTORIȘTI CU DIPLOMĂ

Joi, 3 octombrie a.c., la Beliu a avut loc examenul de absolvire a cursului de calificare profesională în meseria de tractorist, organizat de CJCA, la care au participat 96 de producători agricoli din comunele Beliu, Archiș, Hășmaș și Craiva. După cum ne informează ing. **Leonard Zoriti**, șef serviciu la Centrul Județean de Consultanță Agricolă (CJCA) Arad, testul a fost trecut de către 60 de persoane. „Vreau să remarc faptul că s-a pus accent atât pe teorie cât și pe practică. Astfel, la proba practică, cursanții și-au demonstrat abilitățile legate de conducerea și cunoașterea componenților tractorului precum și a mașinilor agricole tractate de acesta" - declară dl. Zoriti.

C. TRIF

FĂTAREA ȘI ASISTENȚA LA FĂTARE

• *Fătul trebuie să fie expulzat cu membrele anterioare și cu capul înainte*

Pe măsură ce se apropie momentul fătării, pielea de pe părțile laterale ale cozii se lasă, formând șanțuri, datorită relaxării ligamentelor și mușchilor. Fătarea are loc, de obicei, în intervalul de 2-3 zile de la apariția acestor semne. Este momentul în care vaca se izolează într-un loc curat și cu mult așternut. Cu puțin timp înainte de fătare, vaca este neliniștită, vulva se tumefiază și se observă un travaliu puternic în momentul din care apar învelitorile fetale. Din acest moment, fătarea durează 2-4 ore la vacile care au fătat de mai multe ori (multipare) și ceva mai mult (cca. 6 ore) la vacile primipare. După apariția membrelor anterioare ale fătului, expulzarea va mai dura 0,5-1 ore.

Este important ca în aceste momente vaca să fie supravegheată cât mai des pentru a depista dacă fătarea decurge normal. Poziția normală a fătului este cu membrele anterioare și capul înainte.

În unele cazuri vițelul se poate prezenta în poziții anormale. Semnele după care se pot cunoaște prezentările anormale sunt prezența unuia sau a ambelor membre posterioare, travaliul prelungit al vacii (peste 12 ore) fără ca vițelul să apară. În aceste cazuri (aproximativ 5% din totalul fătărilor) se va apela la asistența unui medic veterinar, sau asistent.

Aproximativ 50% din vacile multipare și 80% din cele primipare au nevoie de asistență la fătare. Acesta presupune legarea unor frânghiuțe de membrele anterioare și tracțiunea fătului în același timp cu contracțiile vacii. Forța de tracțiune va fi îndreptată spre partea posterioară a vacii și în jos (curătală sau soarce).

Eliminarea placentei are loc la 30 minute până la 8 ore după fătare.

După fătare, trebuie să ne asigurăm că vițelul respiră. De aceea, se îndepărtează membranele și mucusul din nările vițelului și se trage de limbă. Inițierea respirației se poate stimula și prin fricționarea botului, împungerea botului cu un ac sau prin gâdilarea cu un pai în nări. Dacă vițelul nu respiră se face respirație artificială prin presarea toracelui cu membrele anterioare ale vițelului.

Un factor major de risc de îmbolnăvire la vițelul sugar este ingestia de lichid amniotic (apele). Pentru a reduce acest risc, se recomandă ca imediat după fătare vițelul să fie ridicat de membrele posterioare, cu capul în jos, pentru a elimina lichidul amniotic din tractusul digestiv și respirator. Această operațiune este obligatorie atunci când prezentarea vițelului este anormală, mai ales când vițelul se prezintă cu membrele posterioare spre înainte. Durata menținerii vițelului în această poziție este de maximum 10-15 secunde.

După ce ne-am asigurat că vițelul respiră, se taie cordonul ombilical (buricul) - dacă nu s-a rupt în momentul fătării - la o distanță de circa 10 cm și se dezinfectează prin scufundare într-un pahar cu tinctură de iod. Nu se recomandă legarea ombilicului.

Vițelul trebuie uscat în timp cât mai scurt, fie prin lăsarea la lins la vaca mamă, fie prin ștergerea cu o pânză curată. Se verifică dacă vițelul prezintă anomalii congenitale. De asemenea, dacă se nasc gemeni și unul dintre viței este mascul și celălalt femelă se va verifica dacă vițeaua nu suferă de freemartinism. Această boală determină sterilitatea la 90% din vițelele din fătări gemelare cu tăurași și se manifestă prin existența unui tractus reproductiv incomplet dezvoltat. Testul care se face este simplu și la îndemâna oricărui crescător. Se ia un tub de cauciuc cu diametrul de cca. 1 cm și lungimea de 15 cm și se introduce în vagin. Dacă se poate introduce tubul în totalitate, este vorba despre o viță normală, iar dacă se poate introduce numai 5-7 cm înseamnă că este vorba despre o viță freemartină.

Lect. univ. drd. Aurel Petru Darău, director la Colegiul de Clinică și Farmacie Veterinară din cadrul Universității de Vest „Vasile Goldiș" Arad

PREȚURI DE REFERINȚĂ LA PRODUSELE AGRICOLE ȘI LA ANIMALE

(30 septembrie - 5 octombrie)

Piața din Pâncota (sâmbătă)

Vegetale
- **porumb vechi** - 320-330.000 lei/șinic
- **porumb nou** - 260.000 lei/șinic
- **grâu** - 300-320.000 lei/șinic
- **orz** - 330.000 lei/șinic
- **tărâțe** - 3.600 lei/kg
- **ovăz** - 330.000 lei/șinic

Animale
- **vaci adulte** - 8 - 15 milioane lei
- **viței** (4-8 luni) - 3.300.000-6.000.000 lei
- **porci grași** - 32-34.000 lei/kg
- **purcei 6-8 săptămâni** - 1 - 1.200.000 lei/pereche
- **cai** - 10-20 milioane lei

Piața din Chișineu-Criș (marți)

Vegetale
- **porumb vechi** - 320-350.000 lei/100 kg
- **porumb nou** - 260.000 lei/100 kg
- **orz** - 350.000 lei/100 kg
- **grâu** - 320-340.000 lei/100 kg

Animale
- **porci grași** -32-34.000 lei/kg
- **purcei** - 1 - 1,2 milioane (perechea)
- **viței** (4 - 6 săptămâni) - 1.800.000-2.500.000 lei

Piața din Beliu (miercuri)

Vegetale
- **porumb vechi** - 350.000 lei/100 kg
- **porumb nou** - 260.000 lei/10 kg
- **grâu** - 320.000 lei/100 kg
- **orz** - 350.000 lei/100 kg.
- **ovăz** - 350.000 lei/100 kg

Animale
- **vaci adulte** - 9-20 milioane lei
- **viței** (4-7 luni) - 3,3-6 milioane lei
- **purcei** (7-8 săptămâni) - 1 - 1,2 milioane/pereche
- **porci grași** - 33.000 lei/kg

Arad, piața Obor (vineri)

Vegetale
- **porumb vechi** - 320.000 lei/100 kg
- **porumb nou** - 260.000 lei/kg
- **grâu** -320-340.000 lei/100 kg
- **orz** - 350.000 lei/100 kg
- **ovăz** - 350.000 lei/100 kg
- **tărâțe** - 3600 lei/kg
- **floarea soarelui** - 9.000 lei/kg
- **soia** - 8.000 lei/kg

Șinicul este o unitate (neomologată) de volum egală cu aproximativ 80 kg cereale.

CULTURA ANTICIPATĂ DE CEAPĂ VERDE

Una dintre legumele deficitare la această oră pe piață este ceapa. Se pare că, în acest an, prețurile vor crește în continuare, datorită producțiilor mici realizate de producătorii autohtoni. În aceste condiții, ar putea să apară un interes mai mare în primăvară pentru ceapa verde.

Cultura anticipată de ceapă verde se poate realiza relativ ușor, în plus, din punct de vedere calendaristic ea este una din puținele culturi de legume care mai poate fi înființată până la sfârșitul lunii octombrie.

CERINȚELE PLANTELOR FAȚĂ DE FACTORII DE MEDIU

Ceapa este considerată o specie rezistentă la temperaturi scăzute, ea rezistă la temperaturi de -7, -8°C, dacă este înrădăcinată. Pentru culturile care urmează să fie cultivate la liber este bine ca până la venirea iernii să se producă înrădăcinarea, fără însă ca frunzele să depășească 1-3 cm. Mai trebuie precizat că, nu toate soiurile de ceapă au aceeiași rezistență la frig, Se comportă bine soiurile: Stuttgart, Wolska, Roșie de Arad etc.

Temperatura optimă pentru creșterea bulbilor este de 18-22°C.

Față de lumină, ceapa are un comportament deosebit. Bulbii cresc bine în condiții de zi lungă, cu o intensitate a luminii de 400 wați/mp (un grad de iluminare de 5000-8000 lucși), ceea ce o recomandă ca fiind o plantă cu pretenții moderate, putând fi cultivată și în culturi asociate.

În ceea ce privește cerințele față de apă, putem spune că ceapa preferă un regim constant și moderat (70% din CCA), datorită faptului că sistemul său radicular este slab dezvoltat.

Solurile cele mai bune sunt cele argilonisipoase, cu PH-ul neutru sau ușor acid (6-7), bogate în humus. Nu sunt recomandate îngrășămintele organice înainte de plantare, iar dacă se aplică ele trebuie să fie descompuse și în cantități moderate.

RECOMANDĂRI TEHNOLOGICE

Epoca optimă de înființare pentru culturile la liber este 10-30 octombrie, dar în cazul culturilor forțate se poate planta mult mai târziu (XII-I).

Schemele de plantare sunt foarte variate, iar alegerea depinde de tipul de cultură (asociată sau simplă) și locul unde aceasta se realizează (câmp deschis, solar, seră).

În cazul culturilor în câmp deschis se pot folosi straturi cu câte 5 rânduri echidistante la 24 cm și 60 cm între straturi. Pe rând, distanța recomandată este de 3-4 cm. Această schemă are avantajul că permite în primăvară efectuarea lucrărilor de întreținere. În solarii se pot folosi desimi mai mari, distanța între rânduri putând fi redusă la 15 cm, rezultând straturi de câte 6 rânduri. În cazul culturilor forțate distanța între rânduri poate fi redusă până la 5-10 cm.

Cel mai potrivit material de plantat este stufatul de 22-26 mm, dar poate fi utilizat, mai ales în culturile din câmp și bulbii de până la 40 mm. În funcție de schema de plantare și mărimea bulbilor, cantitatea de material săditor necesară la înființarea culturii poate varia între 0,8 și 2,5 kg/10 mp.

Adâncimea de plantare se stabilește în funcție de mărimea bulbilor, tipul de sol și locul de cultivare. În câmp deschis, pe terenuri ușoare vom planta mai adânc (4-5 cm), iar pe terenuri grele sau în spații încălzite vom putea planta la adâncimi mai mici (3-4 cm).

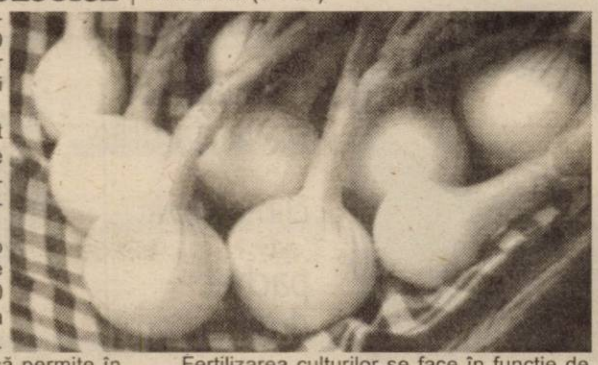

Fertilizarea culturilor se face în funcție de starea de aprovizionare a solului. De regulă, se recomandă folosirea unor doze moderate de îngrășăminte minerale.

Pentru ceapa verde sunt potrivite îngrășămintele complexe având raportul azot: potasiu în favoarea azotului (Cropcare 4, Cropcare 2 balanced etc.).

Stimularea înrădăcinării și dezvoltarea bulbilor poate fi accelerată prin aplicarea a 1-3 tratamente cu Revital 0,05-0,1%.

Protecția fitosanitară nu ridică probleme deosebite, dacă se are în vedere respectarea unor condiții minime: cultura să nu revină pe același teren mai repede de 3-4 ani; la înființare să folosim un material biologic sănătos; după răsărire să asigurăm o igienă culturală optimă; udatul să se facă cu cantități moderate de apă, la intervale scurte și pe cât posibil dimineața sau în timpul zilei.

Principalii agenți patogeni care pot apărea sunt mana și putregaiurile, iar dintre dăunători, în primăvară poate ridica probleme musca cepei (dar numai la culturile întârziate).

Mana este produsă de ciuperca ***Peronospora destructor***, iar ca elemente favorizante amintim prezența bulbilor infectați și persistența îndelungată a apei pe frunze.

Putregaiurile sunt produse de ciupercile ***Sclerotium cepivorum*** și ***Botrytis allii***. Și în acest caz, dirijarea corectă a factorilor de vegetație poate avea un efect determinant, alături de starea fitosanitară bună a materialului biologic folosit la plantare.

În cazul acestei culturi este de dorit să respectăm măsurile preventive și să evităm tratamentele fitosanitare, având în vedere că sunt primele legume proaspete ce apar pe piață și se consumă în cele mai multe cazuri în stare crudă.

Dacă totuși, vrem să evităm un atac iminent, putem apela la produse cuprice, în cazul manei, iar pentru putregaiuri la cele pe bază de sulf.

Dr. ing. PETRU VĂRĂDIE

Fotografii de VIOREL MUSCĂ

LA FILARMONICA DE STAT NOUA STAGIUNE A ADUS CORULUI UN DIRIJOR

Cu două concerte de avanstagiune - primul, o **Tribună a tinerilor soliști,** de vârste și, mai ales, valorî inegale, al doilea, **de binefacere**, susținut de orchestră de cameră, sub conducerea maestrului **Erwin Acel**, pentru repararea Sinagogii neologilor - iată că am reintrat în ritmul momentelor muzicale ale actualului sezon, început tot cu un vocal-simfonic, la fel cum ne despărțeam de precedentul. Ambele notabile. Numitorul lor comun, **Vladimir Popean.**

În ultimii destui ani, Filarmonica și publicul au resimțit , păstrând proporțiile, plecarea spre înalțuri a dirijorului **Doru Șerban.** O perioadă de tatonări , de experimente au încântat sau exasperat succesiv sau concomitent. Refuzând să admirăm fățarnic prestații submediocre, ne-am atras proteste vehemente din partea unora dintre componenții corului. Acum avem speranța că cei șapte ani nefești se încheie, de când am aflat de venirea la Arad a maestrului

***

La deschidere, a fost lume multă în sală și la balcoan și întuneric, pe cînd zaiafeturile așa-zis culturale, de **LA** strand, gustate, la scobitoare lângă mititei și bere, se scaldă în dezmăț de lucși și focuri bengale. Mondenii nu calcă prin sală că nu pricep, se plictisesc că nu-i invidiază și nici nu-i vede târgul, ca la Zilele Aradului! (Doamne, ce paradă de „bun" gust! Alai cu corpuri de balet a la „Cărăbuș", fanfară și obraze subțiri tronând în birje. Vorba Anetei Duduleanu).

***

Programul primului concert a cuprins Misa în fa minor nr. 3 de Anton Bruckner (dascăl pentru scurtă vreme a lui Ciprian Porumbescu). Genul a fascinat compozitorii de-a lungul vremii,de la Palestrina până la, să zicem, Valentin Timariu, că nu de mult s-a cîntat la noi. Publicul sălilor de concerte e mai obișnuit cu muzica laică însă nu tre-

Foto: ONORIU FELEA

buie uitat că ea derivă din muzica religioasă și are un repertoriu uriaș, chiar dacă nu-i atât de cunoscut. Apoi **Muzica** însăși a crescul în **Biserică.**

Misa aceasta a lui Bruchner îmbină rigoarea georgiană cu expresivitatea barocă și tensiunea romantică. **Maestrul Ludovic Bacs**, un dirijor de mare ținută, susținut de un cvartet solistic notabil și de orchestră au avut chiar cuvinte de apreciere la adresa corului. Munca unui om în acest caz a pus în lumină pe aceea a altor 48. Sunt cam aceleași persoane, dar se aude cu totul altfel. Visul e frumos. Ne temem să nu se destrame.

***

După concert am văzut-o pe doamna **prof. Maria Șerban**. Am schimbat pasajer două vorbe. Ochii îi pluteau în lacrimi și zâmbea.

DANA TODOR

Vladimir Popean și , mai ales, de când l-am văzut și la lucru. Avem ferma convingere că venirea sa la Arad, dintr-un centru muzical precum **Clujul,** și după un stagiu în **Statele Unite**, este de bun augur. **Competența, tenacitatea, seriozitatea** îl caracterizează. **Ambiția și puterea de muncă** le conjugă în repetiții nu doar pe partide și ansamblu ci chiar individual, cu cei mai puțin experimentați. Că mai și **cântă** în formație e un atu în plus. Exemplu maestrul Cornel Groza.

În urma multor ucenici, aspiranți la statutul de dirijor, dacă a ajuns la noi unul adevărat e cazul să-l știm prețui. Plus că intenționează să se și stabilească în Arad. Poate că omul ar avea nevoie de **o mână de ajutor. Acum!** Și nu din rațiuni politice - că ar cânta ca noi -, nici confesionale. Dar cântă bine.

La Teatrul de Stat PROIECTE MARI, ÎNTR-O CLĂDIRE ȘUBREDĂ

◆ interviu cu Ion Văran, directorul Teatrului de Stat Arad

- Dle director, stagiunea tocmai s-a deschis, cu o comedie. Ce mai urmează?

- În cadrul Festivalului de Teatru Clasic, care va avea loc la începutul lunii noiembrie, vom prezenta cea de-a doua premieră a Teatrului de Stat Arad, cu **„Rege, preot și profet"**, la care se repetă deja. Este un text cu subiect religios, scris de Radu Stanca, în 1946. Regia acestui spectacol aparține lui Radu Dinulescu, decorul - Onisim Colta, costumele - Oana Văran Goia. În rolurile principale - Zoltan Lovas, Valentin Voicilă, Claudia Ieremia și subsemnatul. După Festival, vor începe repetițiile la spectacolul montat de cunoscutul regizor **Alexander Hausvater**. Este o piesă englezească despre viața gangsterilor americani, care se numește „Nici o orhidee pentru domnișoara Blendish" și care a avut premiera la Londra în 1987. Traducerea textului aparține lui Horia Gârbea, dar deocamdată așteptăm acordul autorului. Urmează un spectacol pentru copii, **„Pinocchio la circ"**, în colaborare cu clubul de gimnastică aerobică Urania, în regia lui Radu Dinulescu. Și regizorul **Ștefan Iordănescu** va monta ceva în stagiunea aceasta, probabil „Merlin" de Tankred Dorst.

- Așadar următorul eveniment este Festivalul de Teatru Clasic care va începe în 3 noiembrie. Ce spectacole vor intra în această ediție a Festivalului?

- Va fi o ediție foarte puternică. Teatrul „Bulandra" va participa în festival cu **„Unchiul Vanea"**, spectacol cu o distribuție de excepție (Horațiu Mălăele, Victor Rebengiuc, Mariana Mihuț, ș.a.), premiat de Uniunea Teatrelor Europene la Palermo. De la „Odeon" vom avea parte de **„Gaițele"**, cu Dorina Lazăr și cu două travestiuri, în regia lui Al. Dabija. Naționalul bucureștean va prezenta **„D'ale carnavalului"**, în regia lui Gelu Colceag, cu o distribuție tânără. Și Dan Puric va veni la Arad cu un spectacol al său, **„Visul"**. De la Teatrul Național Craiova vom avea **„Revizorul"**, în regia lui Claudiu Goga, un regizor tânăr foarte apreciat, cu Sorin Leoveanu în rolul titular. Naționalul clujean va prezenta un spectacol în premieră absolută, pe texte de Gellu Naum, în regia lui Mihai Măniuțiu. Teatrul din Sibiu ne va aduce un spectacol al lui Silviu Purcărete, după „1001 de nopți", intitulat „Pilaf și parfum de măgar". Și, bine-înțeles, Teatrul de Stat Arad, cu „Rege, preot și profet".

- Veți avea suficienți bani pentru organizarea Festivalului?

-Deocamdată Consiliul Local a alocat o sumă, care, singură, nu este suficientă. De la Consiliul Județean am cerut o sumă modică, dar până acum nu ni s-a dat nici un leu. Șansele de a primi fonduri de la Ministerul Culturii sunt minime. Nu ne rămâne decât să găsim sponsori.

-Pentru ca publicul să știe de pe acum la ce să se aștepte, haideți să precizăm cât costă biletele și abonamentele la Festival.

- Abonamente vor fi în număr de aproximativ 150, în sală și la etajul I. Prețul unui abonament (adică la toate spectacolele din Festival) va fi de 1 milion de lei. Biletul la un spectacol este de 125 000 de lei, iar la etajul III - 75 000 de lei. Dacă avem toate datele despre trupele participante la Festival și spectacolele lor, cu zece zile înainte de începerea Festivalului, se pot cumpăra abonamente și bilete, de la Agenția Teatrului, deschisă dimineața de la 10 la 13 și după-amiaza, de la 16 la 18.

- În ziua spectacolului se mai găsesc bilete pentru spectacolul din seara respectivă?

- De obicei nu. Așa că îi sfătuim pe cei care doresc să vadă un anume spectacol sau tot Festivalul să-și procure dinainte bilete sau abonamente.

- Apropo de abonamente, spuneați la finalul stagiunii trecute că aveți de gând să introduceți abonamente pentru premierele stagiunii...

- Ideea rămâne valabilă. Vor fi aproximativ 300 de astfel de abonamente, la prețul de 300 000 de lei.

- Cât va costa un bilet în stagiunea 2002-2003?

- Biletul va fi 40 000 de lei, iar cu reducere pentru elevi, studenți și pensionari - 20 000 de lei. Un abonament pe toată stagiunea pentru elevi va costa 100 000 de lei. De asemenea, pentru pensionari, vom oferi câte o reprezentație gratuită cu fiecare premieră a stagiunii.

- Pentru stagiunea care tocmai a început, ați angajat personal nou, fie artistic, fie tehnic?

- Singura achiziție pentru actuala stagiune este actrița Claudia Ieremia, pe care publicul nostru o cunoaște din spectacolul „Anonimul venețian". Pe partea tehnică, am adus patru mașiniști noi. Unul din ei, om cu experiență și foarte priceput, se va ocupa de administrarea clădirii.

- Se spune că starea clădirii este foarte proastă...

- E adevărat. Fațada nu s-a mai refăcut de peste 20 de ani, structurile stau să cadă. Am chemat Inspecția în construcții și ei au sesizat aceste pericole. Am trimis sesizarea la Primărie. Voință există, însă e nevoie de sume mari de bani. Cel puțin proiectul de renovare a fațadei vrem să-l terminăm în acest an. Până atunci sperăm să nu se întâmple cine știe ce nenorociri.

- Să sperăm. În altă ordine de idei, se observă că în ultima vreme colaborați tot mai intens cu diferite instituții de cultură, cum ar fi Teatrul maghiar, Casa de Cultură a Municipiului.

- De ce nu? Este benefic pentru urbe să se producă spectacole în spații neconvenționale, cum este sala Teatrului Vechi, de exemplu. Noi sprijinim orice tentativă de a face cultură. Faptul că scriitorii își lansează cărțile în holul teatrului, e deja ceva obișnuit...

CĂTĂLINA LATU

NOUL CURS VALUTAR DE LA
Škoda Octavia Bussiness : 1400€ = 0 Lei

faruri xenon
instalație de spălat farurile
climatronic
pachet drumuri grele

PRO CAR Automobile
ARAD, tel. 0744 543 143
www.procar-skoda.ro
TIMISOARA Calea Dorobanților 54 (Calea Lugojului) tel 0256 / 20 77 48
(2734261)

CONSORȚIU INTERUNIVERSITAR

Senatul Universității de Vest „Vasile Goldiș" Arad a ratificat în ședința de ieri Convenția semnată cu Fundația pentru cultură și învățământ „IOAN SLAVICI" - Universitatea „IOAN SLAVICI" Timișoara pentru înființarea unui consorțiu interuniversitar.

Este una dintre primele asocieri de acest gen în contextul procesului de adaptare a învățământului superior la perspectiva integrării României în Uniunea Europeană.

La consorțiu pot adera și alte instituții de învățământ universitar, fără nici un fel de discrimare, cu respectarea legislației în vigoare și a principiilor de parteneriat ce guvernează funcționarea acestei entități deschise.

Sediul consorțiului universitar este la Arad, președinte fiind Rectorul Universității de Vest „Vasile Goldiș" Arad, dl. prof. univ. dr. AUREL ARDELEAN.

(2734339)

La început de an universitar

TREI ÎNTREBĂRI PENTRU DOI RECTORI

La o săptămână de la începerea anului universitar 2002-2003, le-am adresat celor doi rectori ai celor două universități arădene trei întrebări:

I. Cum ar arăta un bilanț al anului academic 2001-2002? II. Cu ce gânduri ați pornit la drum pentru noul an? III. Care sunt perspectivele pentru anul academic 2002-2003?

Prof. univ. dr. LIZICA MIHUȚ, rectorul Universității „Aurel Vlaicu"

I Păstrând valoroasele tradiții ale învățământului românesc dar în același timp aliniindu-se la cerințele și standardele țărilor europene dezvoltate și ale Americii, U.A.V., așa cum am precizat și cu alte prilejuri, și-a propus prin Planul său strategic un **management al calității**, un management dinamic, eficient cu o reală deschidere spre marile valori ale umanității.

Cercetarea științifică fundamentală și aplicativă reprezintă un obiectiv prioritar în managementul strategic al instituției noastre.

Semnalăm elaborarea a 11 Granturi CNCSIS - 2002 - tip A, a 3 granturi CNCSIS - 2002 - tip AT, a două granturi CNCSIS - 2002 - tip E, toate eligibile, precum și a 11 contracte de cercetare cu agenți economici la Facultatea de Inginerie (2 ASTI, 1 CNCSIS, 3 CNFIS) și a 6 contracte pentru domeniul în discuție la Facultatea de Științe Economice.

Centrul de educație continuă și de învățământ la distanță, precum și **Oficiul de Relații Internaționale** (acest O.R.I., prezent în toate Universitățile lumii) s-au impus, deja, printr-o activitate laborioasă cu evidente izbânzi în plan academic și al cooperării internaționale prin proiecte și mobilități în Universități din Danemarca, Portugalia și Italia.

Una dintre marile probleme ale Universității „Aurel Vlaicu" în anul precedent a fost clădirea din Micălaca, aflată în construcție de câțiva ani dar în impas din pricina absenței fondurilor. Și cu acest prilej aducem mulțumirile noastre consilierilor locali care dincolo de culoarea lor politică, au votat pentru prezentul dar, mai ales, pentru viitorul învățământului superior arădean. După două procese și îndelungi polemici în presă, inaugurăm o parte din imobilul în discuție. Până la 1 ianuarie a.c. ne propunem să investim 20 de miliarde de lei din fonduri proprii.

Un succes al Universității „Aurel Vlaicu" reprezintă și Biblioteca centrală Universitară „Cornelia Bodea", care, într-un imobil de patrimoniu găzduiește un „lăcaș" de cultură pentru mileniul al III-lea. Precum celelalte imobile ale Universității „Aurel Vlaicu", și Biblioteca Centrală Universitară „Cornelia Bodea" s-a obținut în urma unor greve și procese dar să ne bucurăm că ea există și că beneficiind de sprijinul Ministerului Educației și Cercetării precum și a unui proiect Phare, a fost restaurată și informatizată, semnalând dotări ultramoderne, pentru mileniul al III-lea.

Un moment deosebit al anului universitar precedent a fost vizita doamnei prof. univ. dr. Ecaterina Andronescu, Ministrul Educației și Cercetării. A fost o vizită fără protocol și fără fast. Doamna ministru a avut o întâlnire cu corpul academic al Universității, seara târziu iar a doua zi a vizitat imobilul din Micălaca, Biblioteca Centrală Universitară „Cornelia Bodea", Rectoratul. Vizita Doamnei Ministru a însemnat mult pentru Universitatea „Aurel Vlaicu". Ea a fost urmată de un sprijin real pe care ni l-a acordat: căminul, cantina, sala de sport. Nicicând Universitatea „Aurel Vlaicu" nu a fost sprijinită precum în prezent, de aceea trebuie și în acest context să aducem mulțumirile noastre Ministerului Educației și Cercetării, personal doamnei Ministru, precum și Secretarului de Stat, dlui prof. univ. dr. Radu Damian.

Să reținem și activitatea prodigioasă a Academiei CISCO, un lider în domeniul informaticii în lume, precum și proiectul ce se va derula în colaborare cu Consiliul Județean Arad privind informatizarea administrației locale, precum și dotarea făcută de THW Renania de Nord - Westfalia - un laborator media și un laborator de rețele de calculatoare în valoare de 300.000 de mărci precum și din partea Autodesk donații de softuri în valoare de 200.000 E pentru prima etapă dar care vor ajunge până la 500.000 E. De asemenea, remarcăm dotările făcute prin proiecte europene de către doamna prof. univ. dr. ing. Michaela Stănescu și colectivul pe care îl conduce, precum și cel realizat de conf. univ. dr. ing. Liviu Bocîi, un laborator de MRCF și proiectul de 58.000 Euro prin Agenția națională 5 vest.

Subliniem și modernizarea unor săli de curs la Facultatea de Inginerie, Facultatea de Teologie (Sala Mare cum este consemnată în documente), facultatea de Științe Economice, restaurarea clădirilor de patrimoniu ale Universității „Aurel Vlaicu", achiziționarea unei microcentrale telefonice, o instalație de sonorizare în Aula Magna, un videoproiector performant, mobilier cămin, instalație climatizare pentru rețeaua SICOB - toate acestea din fonduri de la Ministerul Educației și Cercetării sau din fonduri proprii, ca urmare a managementului dinamic și eficient al Universității „Aurel Vlaicu"

II. Suntem conștienți că anul universitar 2002/2003 va fi un an dificil, cum dificilă este întotdeauna năzuința noastră de autodepășire.

Dorim ca anul universitar ce începe astăzi să se constituie într-un **demers al consolidării în planul managementului calității actului didactic și științific.**

Suntem optimiști în ciuda loviturilor puternice pe care le-am primit în anul universitar precedent și pe care am încercat să le transformăm în izbânzi ale instituției noastre.

Suntem optimiști, pentru că **suntem animați de gândul bun** ce nu va muri nicicând și anume de a construi un învățământ superior temeinic în aceste locuri.

Cu noi sunt arădenii ce au optat în număr foarte mare spre Universitatea noastră. Cu noi, **sper**, să fie oficialitățile și de stânga și de dreapta ale eșichierului politic. În mod sigur, cu noi este Dumnezeu, cum admirabil glăsuiește tulburătorul cânt în interpretarea corului Facultății de teologie. Să ne dorim un an plin de izbânzi. Un an plin cu sănătate. Cu modestie. Fără orgolii, altele decât academice și științifice.

III. Anul universitar 2002/2003 va fi un an de consolidare în planul managementului calității, deopotrivă în plan didactic și științific.

1. Vom avea în atenție diversificarea ofertei educaționale prin realizarea unor noi specializări precum: română-engleză, psihopedagogie specială, asistență socială, inginerie economică, management.

2. Cercetarea științifică a cadrelor didactice și a studenților din Universitatea „Aurel Vlaicu" se va concretiza printr-o **Sesiune științifică cu participare internațională** în perioada 28-30 noiembrie a.c. și care va marca **30 de ani de învățământ superior la Arad**, Universitatea „Aurel Vlaicu" continuând, precum se știe, Facultatea de Subingineri înființată în anul 1972.

3. Se vor elabora contracte de cercetare prin proiecte europene și la nivel național, precum și în parteneriat cu agenții economici. În acest sens, semnalăm aprobarea de curând a unui proiect Jean Monet pentru 2002 elaborat de un colectiv de cadre didactice de la Facultatea de Științe Economice: Mariana Nagy, Delia Năsui, Nicolae Groșan, Daniel Manațe. De asemenea, suntem coordonatori la alte două proiecte cu UE care se vor derula pe parcursul anilor 2002/2004.

4. Sperăm să se realizeze un proiect ambițios și anume **Institutul European**, finanțat de UE și Germania și care, probabil, își va deschide porțile în martie 2003.

5. Recent, delegația Comunității Europene ne semnalează aprobarea fondurilor pentru un proiect Jean Monnet 2002 ce se va desfășura de-a lungul a trei ani cu parteneriat din Ungaria și Serbia. În cadrul acestui proiect Universitatea „Aurel Vlaicu" este partener principal.

6. În colaborare cu Academia de Științe Economice București și Universitatea Tehnică din Chișinău (Republica Moldova), Universitatea „Aurel Vlaicu" dezvoltă, în calitate de coordonator, un proiect în cadrul programului Tempus-Tarcis. Acest proiect are o valoare de 300.000 de Euro și se derulează de-a lungul a trei ani.

Începând cu anul universitar 2002-2003, Universitatea „Aurel Vlaicu" este partener în cadrul programului Socrates-Erasmus cu 18 universități din Germania, Spania, Italia, Portugalia și Danemarca. În acest sens, 25 de studenți din cadrul Universității „Aurel Vlaicu" beneficiază de burse Erasmus în prestigioase universități din țările mai sus amintite. Primul lot de studenți va pleca chiar în luna octombrie. Tot în cadrul acestui program s-au primit fonduri și pentru burse pentru cadre didactice din cadrul UAV care vor susține cursuri în Portugalia și Danemarca.

7. Investițiile în imobilul din Micălaca vor însemna pentru noi eforturi în plan financiar din resurse proprii dar și de la buget.

8. Anul universitar 2002-2003 va însemna derularea **unui management de consolidare a calității în plan academic și științific.**

Prof. univ. dr. AUREL ARDELEAN, rectorul Universității de Vest „Vasile Goldiș"

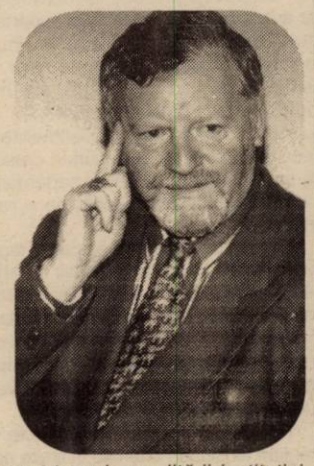

I. Anul universitar 2001-2002 a însemnat anul acreditării instituției noastre prin legea 240/2002 de către Parlamentul României. Generația noastră a avut astfel șansa să împlinească idealul părintelui nostru spiritual, ilustra personalitate Vasile Goldiș, ca și aspirațiile de decenii ale arădenilor. În cei 12 ani de tânără istorie a universității am pus bazele unei culturi instituționale și am dezvoltat o direcție antreprenorială în relația cu mediul socio-economic. Dorind să răspundem sprijinului constant pe care instituțiile autorității locale, membre fondatoare ale universității noastre, ni l-au acordat, am dedicat în ultimul an comunității realizări academice de ținută europeană.

Doresc să menționez laboratoarele de diagnostic molecular (o premieră națională), explorări funcționale, stațiunea de Cercetări ecologice Socodor pentru stresul salin, cursul - postuniversitar C.E.F.O.R. realizat cu Universitatea Paris-Sud, cursul de vară realizat în parteneriat cu Universitatea București și New Europe College, demararea lucrărilor la stadionul Gloria, casa memorială Vasile Goldiș, muzeul universității.

Un bilanț al anului universitar 2001-2002 nu poate omite realizările dedicate studenților care astăzi se bucură în universitatea noastră de o ofertă socială completă: cămin și cantine, club, complexul studențesc Macea, cabana Gaudeamus Moneasa. Asistența medicală pentru studenți este gratuită și este asigurată de cei mai buni specialiști ai Facultății de Medicină.

Prin ultimele parteneriate realizate cu universitățile din Viena - Austria, Debrecen - Ungaria, Wayne - S.U.A., Conservatorul mediteranean-Franța, lista instituțiilor academice din străinătate s-a întregit la 32 instituții.

Grădina botanică Universitară Macea, pe care am sărbătorit-o recent pentru 280 de ani de existență printr-un simpozion internațional de ținută, este membră fondatoare a Asociației Grădinilor Botanice din România și a fost propusă în ultimul an pentru Consorțiul U.E. al grădinilor botanice.

II. Noul an academic 2002-2003 are pentru noi câteva direcții de management strategic prioritare: dezvoltarea structurilor de management al calității, multiplicarea conexiunilor antreprenoriale cu mediul socio-economic, dezvoltarea bazei didactico-materiale, realizarea unei autentice culturi a învățării.

Un gând special îl dedicăm studenților, partenerii noștri de Management Academic care cu un procent de reprezentare de 25% sunt prezenți în Senat și în toate organismele manageriale. Prin Consiliul Consultativ al Studenților vom derula programul „Pro Calitate Academică", cu evaluări periodice realizate cu sprijinul studenților. Pentru noul an Academic am diversificat sistemul de burse și facilități la plătirea taxelor de școlarizare. Studenții care sunt la a doua facultate chiar dacă nu sunt absolvenții noștri se bucură de reducere de 50%. Marea fluență de studenți se explică și prin celelalte facilități de ordin social oferite studenților noștri.

Dorim ca în noul an Academic aspirația și proximul nostru obiectiv managerial să-l constituie acreditarea internațională, demers început prin Universitatea din Tübingen-Germania.

III. Ca parte a sistemului național de învățământ în contextul realizării unui învățământ superior de masă în România dorim prin calitate să asigurăm o perspectivă durabilă instituției noastre. Am procedat la o restructurare și optimizare Curriculară asigurând un învățământ la parametri europeni.

Vom persevera în asigurarea unei dimensiuni europene și antreprenoriale a cercetării științifice prin programele: SECAL, ARHIMEDES, PIN MATRA PLANTA EUROPA, LIFE, etc.

Suntem angajați în câteva proiecte de ținută pe care comunitatea noastră academică le oferă Aradului: Institutul de Nanobiostiințe pe care-l realizăm în parteneriat cu Wayne State University S.U.A., Cadastrul verde și noua grădină botanică a municipiului Arad, Clinica de oncologie, Stadionul Gloria. Tot pentru arădeni, cu deosebire cei din categoriile defavorizate, vom oferi noi servicii stomatologice gratuite prin clinica noastră stomatologică.

Pentru că perspectiva consolidării instituționale pe termen lung o asigură tinerele noastre cadre universitare venim în sprijinul acestora cu un număr majorat de tichete de masă și alte facilități.

Discutând despre perspective, doresc ca anul academic 2002-2003 să însemne realizarea primei etape în transformarea Cetății Aradului într-un campus universitar de referință. O autentică Cetate Academică la Arad ar asigura noi valențe municipiului nostru și l-ar afirma pe harta Europei universitare.

Pagină realizată de
CĂTĂLINA LATU; VASILE FILIP

FACTORII DE RISC ÎN BOLILE DE INIMĂ

Specialiștii au participat la Congresul Național de Cardiologie de la Sinaia, au atras atenția asupra factorilor de risc care cresc șansele apariției bolilor de inimă.

Cardiologii prezenți la manifestare au avertizat asupra efectelor hipertensiunii arteriale, boală supranumită "ucigașul tăcut", o afecțiune care, în peste 90 la sută din cazuri, are mai multe cauze, fiind provocată de un cumul de factori precum alimentația necorespunzătoare, consumul crescut de sare, alcoolul, fumatul, sedentarismul, stress-ul, vârsta, ereditatea și rasa persoanei.

Comparativ cu persoanele cu tensiune arterială normală, bolnavii cu HTA necontrolată pot face de trei ori mai frecvent cardiopatie ischemică și infarct miocardic acut, de șase ori mai frecvent insuficiență cardiacă severă și de șapte de șapte ori mai frecvent accident vascular cerebral.

Persoanele care au HTA trebuie să mențină tensiunea arterială în limite normale, să facă zilnic exerciții fizice, să reducă sarea din alimentație, să consume multe fructe și vegetale, să evite consumului de tutun, alcool, cafea, să evite folosirea anticoncepționalelor și situațiile de stress.

Cardiologii susțin că o persoană obeză este expusă la multiple boli, precum afecțiuni cardiovasculare, cancer, diabet zaharat, boli digestive, tulburări menstruale și de potență sexuală, tulburări respiratorii, boli articulare, gută. Obezitatea este un real disconfort pentru o persoană, scade capacitatea de efort fizic și calitatea vieții. Mortalitatea la pacienții obezi este mai mare decât la populația cu greutate corporală normală.

Persoanele supraponderale trebuie să evite consumul de unt, slănină, untură, jumări, frișcă, smîntînă, brînzeturi fermentate, lapte integral, maioneză, ouă, înghețată, ciocolată, struguri, fructe uscate sau conservate prin deshidratare, fructe oleaginoase (arahide, nuci), cartofi prăjiți, sucuri îndulcite cu zahar.

Hrana trebuie ingerată încet, fără grabă, evitîndu-se consumul de alcool (stimulează apetitul), excesul de sare și vegeta în alimentație. Valoarea greutății trebuie urmărită cel puțin o dată pe săptămînă, dimineața. Cafeaua și ceaiul vor fi îndulcite cu zaharină, iar curele bruște de slăbire trebuie evitate. Medicul nutriționist este singurul în măsură care să stabilească durata curei și valoarea zilnică a caloriilor.

Potrivit specialiștilor, cele mai indicate alimente sînt legumele și fructele. Va fi aleasă carnea mai puțin grasă, precum pui, vînat, vită, pește slab, brînzeturi și lapte cu conținut scăzut de grăsime, iar în loc de maioneză va fi utilizat iaurtul. Mîncarea este mai sănătoasă fiartă (o folie de aluminiu, sau oala sub presiune, cuptorul cu microunde) sau la grătar decît prăjită. Medicii precizează că scăderea în greutate ar trebui să se bazeze în principal pe scăderea masei adipoase și mai puțin a celei musculare. Mișcarea solicită musculatura și o dezvoltă. O activitate fizică de jumătate de oră în fiecare zi reduce riscul de boală cardiacă și de accident vascular cerebral, menține greutatea corporală sub control, reduce nivelele de colesterol, previne și controlează creșterile tensiunii arteriale, crește nivelul personal de energie, reglează somnul.

Colesterolul este o substanță înrudită cu grăsimile și care are un rol important în buna funcționare a organismului. El are în mod normal o concentrație în sânge de pînă la 200 mg-dl. Sursele de colesterol pentru organism sînt alimentele grase (grăsimi animale, galbenuș de ou, viscere) sau fabricarea lui de către ficat.

Hipercolesterolemia duce la ateroscleroză, o amenințare majoră asupra inimii prin următoarele mecanisme: în interiorul arterelor, care seamănă cu niște tuburi prin care curge sîngele care hrănește toate organele, inclusiv inima, colesterolul în exces se depune pe pereți în unele locuri mai fragile, sub forma de plăci; arterele se

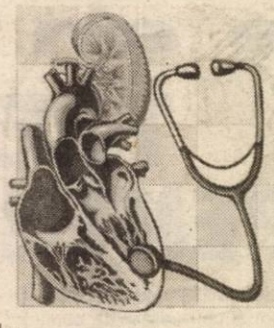

îngustează tot mai mult din cauza îngroșării plăcii de colesterol care continuă să se depună cu atît mai mult cu cât nivelul în sînge este mai mare. Din cauza faptului că sîngele trece tot mai greu prin aceste artere, mai puțin oxigen și substanțe nutritive vor ajunge la toate organele. La inimă, această situație determină producerea de angină pectorală și infarct miocardic, iar la creier accidente vasculare cerebrale. Nivelul lipidelor din sânge poate fi redus prin alimentație sănătoasă, exercitiu fizic și cu ajutorul medicamentelor, prescrise de medic.

Fumatul reprezintă un factor de risc major în apariția bolilor cardiovasculare, mai ales pentru apariția și evoluția nefastă a cardiopatiei ischemice. Aproape un miliard de persoane fumează în întreage lume, iar fumatul cauzează între 17 și 30 la sută din decesele de natură cardiovasculară.

Specialiștii apreciază că un fumător este supus unui risc de apariție a bolilor cardiovasculare de două ori mai mare decât un nefumator. Fumatul contribuie la apariția bolii coronariene și a morții subite prin multiple acțiuni, printre care se numără și progresia aterosclerozei, declanșarea trombozei coronariene, inducerea spasmului coronarian și tulburărilor de ritm cardiac.

La rîndul său, au apreciat cardiologii, diabetul zaharat reprezintă o boală care duce la incapacitatea organismului de a utiliza glucidele din alimente din cauza unui deficit de insulină din organism, rezistența la insulină sau amîndouă împreună. Insulina este un hormon esențial pentru supraviețuire, secretat de pancreas, care reglează metabolismul glucidic.

CUM VĂ PUTEȚI RELAXA ÎN TIMPUL ZILEI?

Când vă simțiți obosiți, puteți să vă relaxați prin exerciții foarte simple. Iată cum:

❒ **împotriva durerilor de ceafă și pentru relaxarea gâtului** executați rotiri ale capului în ambele sensuri

❒ **pentru a vă relaxa în timpul serviciului:** așezați degetele sub birou și încercați să-l ridicați; întindeți apoi vârfurile picioarelor spre un obiect imaginat, cu intenția de a-l împinge. Repetați alternativ aceste mișcări, de câteva ori pe zi.

❒ **pentru relaxarea rapidă a întregii musculaturi a corpului,** așezați-vă pe un scaun cu umerii în poziție dreaptă și trageți scaunul spre corp. Din aceeași poziție, rezemat și cu mâinile împreunate la ceafă, opuneți rezistență cu capul la tracțiunea mâinilor, timp de un minut.

❒ **dacă vă doare capul și sunteți indispus** provocați-vă câteva strănuturi prin gâdilarea nasului cu un fir de ață, fulg etc.. Strănuturile relaxează, reglează digestia, restabilesc circulația sanguină.

❒ **pentru a vă odihni ochii,** priviți câteva clipe cât mai departe, apoi rotiți ochii puternic, de 5-6 ori spre stânga și apoi spre dreapta.

❒ **căscatul spontan sau provocat este foarte sănătos, deoarece ne relaxează**

❒ **vă puteți menține un tonus psihic ridicat printr-o atitudine surâzătoare.** Glumiți cât mai des, gândiți pozitiv, fiți bun cu colegii și vă veți simți mult mai bine. Dacă sunteți posac și vedeți totul în negru, o să fiți tot timpul un om nemulțumit. Și nu o să vă simțiți bine. Oricine mai are câte o problemă, însă nu trebuie să vă lăsați copleșit de ea, încercați să o rezolvați dacă depinde de dvs.

❒ **practicați autosugestii de tipul: „mă simt tot mai bine, din toate punctele de vedere".**

Fructe de sezon

GUTUILE

Gutuile conțin apă, glucide, protide, lipide, magneziu, fosfor, calciu, potasiu, fier, cupru, sulf, tanin, pectină, vitaminele B, C, PP, provitamina A.

Se recomandă în diaree, stări de vomă, hemoptizii, sialoree (salivație abundentă), guturai, inapetență, insuficiență hepatică, indigestie, hiperaciditate gastrică, flatulență (gaze intestinale).

Se folosește sub formă de compoturi, paste, jeleuri, siropuri.

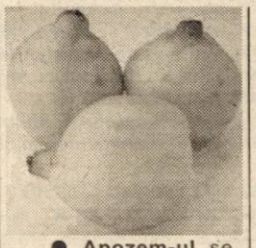

● **Apozem-ul** se obține prin fierberea unei gutui, cu tot cu coajă (tăiată în felii înguste), într-un litru de apă, până se reduce la jumătate, după care se strecoară prin presare și se adaugă 50 g zahăr. El se folosește în enterocolitele acute, în indigestie și tuberculoza pulmonară.

● **Din sâmburi** se obține o emulsie mucilaginoasă: o mână de sâmburi de gutui pisați, se macerează în jumătate de pahar cu apă călduță. Mucilagiul obținut este eficient contra blefaritei (se fac pensulări locale), împotriva degerăturilor, hemoroizilor, crăpăturilor sânilor, pielii, contra arsurilor.

Frunzele de gutui, infuzate 15 minute, (50 g la litrul de apă) calmează tusea și favorizează somnul.

Pagină realizată de dr. MARIA FILIMON

MEDICUL VĂ RĂSPUNDE!

• **J. A., 46 ani, Arad.** Acțiunea cea mai puternică de eliminare a gazelor din stomac și intestine o are CHIMIONUL, urmat de FENICUL și apoi de **ANASON**. La 200 ml apă fiartă puneți o lingură din acest amestec și lăsați plantele să stea, sub capac, 20 de minute. După fiecare mâncare consumați din acest ceai câte o cană. Dacă pe lângă balonarea pronunțată acuzați și alte tulburări digestive ca: eructație, greturi, inapetență, indispoziție, limbă încărcată etc., atunci preparați ceaiul din următorul amestec de plante: fenicul, chimion, mentă, coada-șoricelului, rostopască și cicoare. O linguriță din amestecul de plante se oparește cu 250 ml apă și se lasă 20 de minute. Se consumă cu jumătate de oră înainte de micul dejun și cină. **Coada-șoricelului** are efect antiinfecțios, elimină gazele, este antispastică, are acțiune antibiotică și stimulează digestia. Este planta afecțiunilor gastro-hepato-biliare.

Rostopasca conține alcaloizi cu efect antispastic asupra căilor biliare și a bronhiilor. Stimulează formarea bilei și are efect sedativ. Se recomandă în afecțiunile hepato-biliare și se folosește numai în combinații de plante, în cantități mici.

Cicoarea stimulează digestia și are efect laxativ.

M. A., 36 ani, Arad. În caz de răceală (guturai) se recomandă multe plante medicinale. Iată una dintre combinațiile foarte eficiente: flori de **soc**, flori de **tei**, flori de **mușețel**, frunze de **mentă** și **cimbru** sau **cimbrișor**. O lingură din amestec se oparește cu 200 ml apă, se lasă acoperit vasul 5 minute, se strecoară ceaiul și se adaugă o linguriță de miere. Se beau zilnic 4-5 căni.

Florile de **soc** și **tei** produc transpirație, calmează tusea și cresc imunitatea organismului. Florile de tei au și efect ușor calmant (sedativ). **Menta** reduce tulburările digestive ce pot însoți răceala, reduce tusea spastică și datorită uleiurilor volatile are efect antibacterian și antivirotic. **Mușețelul** conține azulen, cu efect antiinfecțios. Trebuie consumate mere, portocale sau grapefruituri, ca atare sau sub formă de sucuri, în stare proaspătă. Nu vă speriați dacă aveți febră. Ea este o dovadă a mobilizării organismului pentru înlăturarea bolii. Se recomandă menținerea ei până la 38°C, prin comprese cu apă stătută (nu cu alcool!), schimbate din 30 în 30 de minute sau chiar la 2 ore, în funcție de intensitatea febrei.

Dacă persistă tusea chinuitoare se pot adăuga, ceaiului amintit, scaiul vânăt și ciubotica-cucului.

În cazuri de complicații când simptomele se agravează după 2-3 zile, în loc să se remită, trebuie administrate antibiotice, **numai la prescripția medicului.**

Este foarte important ca în primele două zile de boală să se stea în casă, la pat.

CANCERUL ȘI TELEFONUL MOBIL

Nu există dovada științifică a unei legături de cauzalitate între telefoanele mobile și îmbolnăvirile de cancer, arată cercetătorii americani care au făcut o sinteză a ceea ce se știe despre acest subiect, pentru Autoritatea Suedeză de Radioprotecție (SSI). Profesorii John Boice și Joseph McLaughlin de la International Epidemiology Institute, care au trecut în revistă principalele studii științifice realizate pe această temă, au ridicat semne de întrebare asupra seriozității unora dintre acestea. "Nu a fost găsită nici o dovadă a creșterii riscului de apariție a diferitelor forme de cancer", a anunțat SSI. Cercetătorii au criticat chiar unele studii, reproșîndu-le lipsa calității. Cele mai multe s-au desfășurat pe o perioadă de timp prea scurtă pentru a fi relevantă și au importante lacune metodologice.

Cercetătorii americani afirmă că relația dintre telefonia mobilă și cancer a fost, dimpotrivă, exclusă "cu un grad rezonabil de certitudine" de către cinci studii epidemiologice serioase, realizate în SUA, Finlanda și Danemarca. Unul dintre studii, finanțat de industria telefoniei mobile, a supus cobaii la doze mari de radiații pe care le emit în mod curent telefoanele mobile, iar animalele nu s-au îmbolnăvit de cancer.

SSI informează că deși concluziile studiului de față sînt încurajatoare, cercetările în acest domeniu vor continua.

Nu sunteți singur!

...UNUL DIN OPT BĂRBAȚI SUFERĂ ÎNTR-UN FEL SAU ALTUL DE O DISFUNCȚIE SEXUALĂ (IMPOTENȚĂ, ERECȚIE SLABĂ, INSUFICIENTĂ SAU EJACULARE PREMATURĂ).

...BĂRBAȚII ÎN VÂRSTĂ CRED CĂ NUMAI EI AU PROBLEME DE DINAMICĂ SEXUALĂ, ÎN VREME CE TINERII CRED CĂ CEI PESTE 60 DE ANI NU MAI SUNT INTERESAȚI DE VIAȚA LOR SEXUALĂ.

...STATISTICILE CLINICILOR ON DIN TOATĂ LUMEA ARATĂ CĂ FIECARE BĂRBAT CAUTĂ ÎMBUNĂTĂȚIREA VIEȚII LUI SEXUALE.

...EJACULAREA PRECOCE, ERECȚIA SLABĂ ȘI IMPOTENȚA SEXUALĂ AU REZOLVARE PRIN TRATAMENTE MEDICALE MODERNE OFERITE DE CLINICA ON.

Nu face compromisuri. Nu mai aştepta.

Sună acum pentru o programare!

TIMIŞOARA: 0256-434888

București: 021-3111929
Baia Mare: 0262-214243
Iași: 0232-265551
Brașov: 0268-333989

(2734254)

DERBY-UL VESTULUI, SUB LUPĂ

Gata nunta, avem treabă!

Superbă victoria UTA-ei la Timișoara. Aveam mare nevoie de ea. Pentru moral, pentru a pasa lanterna roșie, pentru a ne repara puțin „adevărul", pentru minunații suporteri în „alb-roșu", pentru Arad.

Dar euforia succesului nu trebuie prelungită. Nunta s-a încheiat. Acum avem treabă. La orizont - două săptămâni nu-i mult - apare meciul cu Univ. Craiova. Unul extrem de important. Pe care, musai trebuie să-l câștigăm.

Altfel, punctele de pe Bega se duc pe apa sâmbetei. Iar nouă ne va rămâne doar satisfacția că i-am bătut pe „dușmanii de moarte" la ei acasă.

De acest lucru sperăm să fie conștienți „eroii" de la Timișoara. Grija asta revine și directorului tehnic, Gigi Borugă, dar și antrenorului Ionuț Popa. Ei au obligația să-i readucă cu picioarele pe pământ pe utiști.

D. SCRIDON

„Sper ca UTA să rămână în Divizia A"

Prezent la tribuna oficială a stadionului „Dan Păltinișanu", procuratorul Florin Iacob a râs cu un ochi și a plâns cu celălalt, la finalul partidei „Poli" - UTA. S-a bucurat deoarece jucătorii pe care îi are sub contract la Arad au arătat că au valoare, însă era amărât că echipa din orașul său a fost învinsă.

La sfârșitul meciului, Florin Iacob ne-a spus: **„Nu pot să spun că am ținut cu cineva astăzi (n.n. - sâmbătă). Afectiv, am fost lângă timișoreni, profesional, lângă arădeni. Cred - totuși - că un egal era echitabil, pentru UTA fiind ca o victorie. Dar jucătorii lui Ionuț Popa au crezut până în ultimul moment în izbândă și au reușit-o. Pentru asta merită felicitări. Această victorie vreau să însemne relansarea „Bătrânei Doamne" și sper ca UTA să rămână în Divizia A. E o victorie mare, însă cum îmi doresc ca arădenii să rămână în prima divizie, la fel de mult vreau ca și timișorenii să continue în Divizia A. Pe plan profesional, aștept ca și F. C. Oradea să promoveze, iar atunci vestul țării va fi și mai bine reprezentat".**

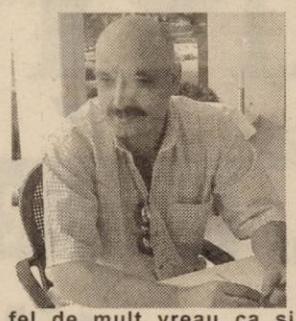

LEO SFÂRA

Început de drum

Învinși de Tricotaje Ineu, anul trecut la barajul pentru „C", oaspeții de sâmbătă ai comunei ce tinde să devină oraș, au reușit promovarea în liga a treia în această vară. Ba mai mult, erau neînvinși la ora startului partidei de la Pecica, cât și din păcate la finalul ei. CS Vulcan, căci despre ei este vorba, a creat o surpriză total neplăcută pentru Francisc Tisza, aflat la un nou început de drum. Deși au fost lideri la un moment dat, elevii lui Tisza mai au mult de muncă pentru a fi o echipă incomodă chiar și pentru „caterinca" Diviziei C. Cel puțin pentru momentul actual „junii" de pe gazon nu se ridică la nivelul pretențiilor „high-life"-ului de la „oficială" aflat in corpore și sâmbătă la meci: Dan Gabriel Boric însoțit de Dinu Puf, Ioan Ienciu alături de Ioan Anca. „Maestru de ceremonii" a fost Pityiu Jenei, atent ca de obicei cu reprezentanții mass-media. Cu pumnii strânși în tribună a fost și Liviu Vezan, tatăl „decarului" pecican, venit de la Macea pentru a-și încuraja fiul. Cel care, atât la fizic cât și la mișcare în teren aduce izbitor de mult cu „portughezul" Ioan Timofte, a vrut multe în meciul cu hunedorenii dar nefiind susținut de coechipieri nu s-a putut „smulge" din mediocritatea generală a echipei. O mediocritate taxată prompt de „piticul atomic" Miculescu care a ridiculizat o defensivă adormită. Rotația jucătorilor pe posturi de către Tisza a fost demnă de traiectoria „ruletei rusești" semn că West Petromul „se caută", vorba unuia dintre cei prea mulți „Mister" pe care îi suportă fotbalul românesc.

SORIN CAZAN

BĂGAȚI ÎN SEAMĂ DE TELEVIZIUNI

Nici una din televiziunile acreditate să transmită jocurile din Divizia A nu a avut inspirația să preia în direct derby-ul vestului: Poli AEK - FC UTA. Și au ce regreta. O țară întreagă a fost privată de un spectacol total, atât în teren, cât și în tribune. Pentru a se revanșa în vreun fel, realizatorii celor două emisiuni sportive: „Procesul etapei" și „Minutul 91", au invitat în studiouri reprezentanți ai clubului UTA. Pe TV România 1, la „Minutul 91" a fost prezent președintele Consiliului de Administrație de la FC UTA, dl. Călin Chișbora. Acesta a fost destul de cuminte, prezența sa în premieră la o astfel de dezbatere sportivă, lăsând ceva „urme" emotive.

Dincolo, pe Pro TV, în studioul de la Timișoara (iarăși suntem suburbie...) a „Procesului etapei" s-au aflat directorul executiv Emanoil Gherghel și jucătorul camerunez Jeremie Njok, cel care a revitalizat jocul UTA-ei, din ultimele două etape.

Iată că, încet-încet, televiziunile încep să ne bage în seamă și pe noi. Lucru ce nu poate decât să ne bucure.

D. SCRIDON

FLORIN BĂLAN A CREZUT ȘI LA PAUZĂ

Multe nume „grele" din Arad, din lumea sportului și nu numai, au ținut să asiste la derby-ul vestului. I-am zărit pe Helmuth Duckadam - consilier al ministrului Tineretului și Sportului, Georgiu Gingăraș; Florin Remețan - subprefectul Aradului; Sandu Ion - patron PAB România și Florin Bălan - director „Errea" pe România, dar și alții. Cu reprezentantul Errea, Florin Bălan, am schimbat două vorbe la pauză.

„Suntem penibili. Repriza asta a fost de coșmar pentru noi." Dar tot el a ținut să mai spună: **„E periculos acest 2-0. Cred că UTA, dacă va schimba registrul tactic, poate întoarce rezultatul."**

Până la urmă, spre bucuria noastră, vorbele lui Florin Bălan s-au adeverit.

D. S.

MILAN A ADUS NOROC UTA-EI

La invitația lui Mircea Moraru, jucătorii echipei F. C. UTA au descins cu o zi înaintea derby-ului de la Timișoara, la „Milan Club" - agenție de pariuri sportive. Superstițioși, băieții pregătiți de Gigi Borugă (director tehnic) și Ionuț Popa (antrenor principal) au evitat să parieze pe disputa Poli AEK-FC UTA, mulțumindu-se cu un suc, o cafea și... pariuri pe meciurile din puternicile campionate ale Europei.

Se vede treaba că Milan a purtat noroc UTA-ei, așa că, înaintea jocului cu oltenii din Bănie, de peste două săptămâni, „alb-roșii" musai trebuie să treacă din nou pragul agenției de pariuri sportive, din incinta Casei de Cultură a Sindicatelor. Pentru a putea merge la UTA-Craiova, pe 1 solist.

D. SCRIDON

VOCEA GALERIEI

Când plasa s-a scuturat la șutul lui Chitescu, cei peste 3000 de susținători arădeni și-au pierdut parcă mințile, accesele de bucurie depășind orice limită. Îmbrățișări cu jandarmii, strigăte atipice din gâtlejuri de mult răgușite, pupături ce nu mai conteneau nici după ultimul fluier al „centralului" Salomir, dar și încăierări pentru un tricou al favoriților. Vă dați seama că nu am putut „sparge" această atmosferă și am așteptat minute bune până am putut sta de vorbă cu câțiva „nebuni" în alb-roșu. Iată câteva păreri:

Zoli Narai (26 de ani): „Super, super, de 100 de ori super. Atât de fericit nu am mai fost de mult. Este o bătaie în plus pentru inimă, cred că voi trăi cu cinci ani mai mult. După câte am arătat astăzi sunt sigur că vom scăpa de la retrogradare."

Cristian Blaj (22de ani): „O zi superbă pe care nu o voi uita niciodată. Era păcat să nu luăm toate punctele pentru că am jucat mai bine ca Poli. De fapt, în ultimii ani, mereu am jucat mai bine decât timișorenii, însă această victorie în Divizia A are un gust aparte. Am fost, suntem și vom fi peste Timișoara."

Călin Puticiu (24 de ani): „Înainte de meci speram să scoatem măcar un rezultat de egalitate. Și asta datorită pozițiilor în clasament ale celor două echipe. Am uitat însă că duelul Arad-Timișoara naște ambiții nebănuite, jucătorii UTA-ei luptând până la epuizare. Njok și Manta formează un cuplu de atacanți nemaiîntâlnit în fotbalul românesc. Și am mai observat ceva. Când mingea ajungea la Njok, tribuna timișoreană își ținea respirația...".

Ciprian Ciocu (26 de ani): „Un așa spectacol, cu așa o asistență numai derby-urile Poli-UTA le pot produce. Păcat că nu a văzut toată țara, televiziunea preferând să dea un meci Steaua-Ceahlăul, 0-0. Jucătorii au fost minunați, antrenorul Popa la fel. A făcut poate cele mai inspirate schimbări din întreaga sa carieră. Un meci cu așa răsturnări nu ți-e dat să vezi în fiecare zi. Din păcate pentru timișoreni, Dumnezeu a fost arădean."

CĂLIN MNERIE

HUZU L-A PUPAT PE BORUGĂ

Cu doar câteva minute înainte de începerea meciului, observatorul FRF, Aron Huzu, a traversat gazonul pentru a lua loc între cele două bănci de rezerve, acolo de unde îi supraveghea pe arbitri.

În momentul în care a ajuns în fața băncii de rezervă a UTA-ei, Aron Huzu s-a dus țintă la directorul tehnic al „Bătrânei Doamne", Gheorghe Borugă. Sibianul l-a pupat pe arădean, semn că între cei doi există o relație de prietenie.

În acel moment, ne gândeam la arbitrul de centru, clujeanul Marian Salomir, care urma să fluiere partida.

Încă din start, „fluierașul" a arătat că a venit să arbitreze corect, iar la final nimeni nu i-a putut reproșa ceva. Nici măcar Huzu, ori Borugă...

LEO S.

TENIS DE MASĂ

Echipa CSM Arad II Contor Zenner, ce activează în Divizia B feminin, a întâlnit zilele trecute, la Slatina, formația CSȘ LPS II din localitate. Victoria a revenit arădencelor pregătite de Magdalena Leszay, cu scorul de 9 - 2 **(au punctat:** Gianina Rotar - 2 victorii, Sabina Igaș - 2, Andreea Dodean - 2, Cristina Nedelcu - 1 și la dublu-mixt cuplul: Geanina Rotar și Andreea Dodean).

A. C.

ȘOIMII LIPOVA-ÎNFRĂȚIREA IRATOȘU 2-1 (0-0)

Stadion „Șoimii", teren cu bălți, timp frumos, spectatori cca 100. **Au marcat**: Stei (min. 63), Lengyel (min. 67) - Săpungiu (min. 65).

Formații. **Șoimii:** M. Lingurar-C. Zepa (min. 38 Vatany), Iozsa, Lengyel, Stei, Crefelean (min. 46 Lăcătuș), Jicărean (cpt. min. 51 Petroescu), Făt (min. 69 F. Lingurar), Rachici, Koncz, Tusa. Antrenor: Dorel Stoinescu.

Înfrățirea: M. Pall (cpt.)-Teușde, Lovas, Mezo (min. 85 Buza), N. Pall, Horvath, Sz. Toth, I. Toth, Săpungiu, Czank, Ungur (min. 60). **Antrenor:** Florin Arhilie

Cartonașe galbene: Vatany, Jicărean, Lăcătuș-Horvath, Săpungiu

Au arbitrat bine: Florin Dumitru-Nicolae Iacob, Ovidiu Coman.

Observator A. J. F.: Corneliu Tiulea. La juniori: 6-0.

Echipa gazdă, sub conducerea noului antrenor Dorel Stoinescu, obține o victorie meritată, după un joc bun, dătător de speranțe pentru viitor.

În min. 56 Rachici centrează pe jos de pe stânga, Stei pune latul, dar mingea se duce în transversală. Iureșul lipovan își găsește concretizarea în min. 63, când, la o centrare de pe dreapta a lui Vatany, mingea se oprește în baltă, Stei o culege, driblează portarul și înscrie: 1-0. Bucuria gazdelor durează doar două minute; Lengyel iese greșit la intercepție la un atac pozițional al oaspeților, Iozsa este pasat și Săpungiu egalează: 1-1. Gazdele revin în atac și în min. 67 Lengyel își repară greșeala, înscriind cu capul la un corner executat de Rachici: 2-1.

DORIN OCNERIU

Campionatul Județean „Onoare"

Seria A

Rezultatele etapei a VIII-a: Foresta Sp. German-Unirea Șeitin 2-4; Voința-Zimandul Nou-Păulișana Păuliș 5-1; Victoria Felnac-Stăruința Dorobanți 6-0; Glogovăț '99 - Voința Mailat 2-3; Victoria Zăbrani-Progresul Pecica 0-2; Mureșul Ususău-Podgoria Ghioroc 2-1; Inter Zimand Cuz-Mureșana Mândruloc 5-2. Partida Viitorul Săvârșin-Partizan Satu Mare nu s-a disputat.

Clasament

1. Zimandul Nou	8	5	2	1	25-15	17	(+5)
2. Felnac	8	5	1	2	14-11	16	(+4)
3. Șeitin	8	5	1	2	20-11	16	(+4)
4. P. Pecica	8	5	1	2	14-9	16	(+4)
5. Ususău	8	5	1	2	21-17	16	(+1)
6. Mailat	8	4	2	2	19-12	14	(+2)
7. Zimand Cuz	8	4	2	2	18-16	14	(+2)
8. Ghioroc	8	4	0	4	19-14	12	(0)
9. Dorobanți	8	3	3	2	16-19	12	(0)
10. Sp. German	8	3	1	4	11-19	10	(-2)
11. Satu Mare	7	3	0	4	17-11	9	(-3)
12. Glogovăț '99	8	3	0	5	19-24	9	(-6)
13. Săvârșin	7	2	2	3	17-16	8	(-1)
14. Mândruloc	8	2	0	6	16-24	6	(-3)
15. Zăbrani	8	1	1	6	7-20	4	(-11)
16. Păuliș	8	0	1	7	7-34	1	(-8)

Etapa următoare (duminică, 13 octombrie, 2002): Pecica-Ususău, Mailat-Zăbrani, Dorobanți-Golgovăț '99; Satu Mare-Felnac; Păuliș-Săvârșin; Șeitin- Zimandul Nou; Mândruloc-Sp. German; Ghioroc-Zimand Cuz.

Seria B

Rezultatele etapei a VIII-a: Progresul Nădab-F.C. Național Sintea Mare 3-0; Codru Hășmaș-Gloria Cermei 3-1; Dacia Beliu-Recolta Apateu 6-2; Cetate Dezna-Chiciora Dud 0-4; Flacăra Țipari-Victoria Lunca Teuz 6-2; V. Satu Nou-Voința Agrișul Mare 3-2; Crișul Alb Șicula-Crișul Alb Buteni 5-0; Șoimii Șimand-Viitorul Șepreuș 5-1.

Clasament

1. Dud	8	8	0	0	32-6	24	(+12)
2. Șicula	8	6	1	1	20-6	19	(+4)
3. Beliu	8	6	0	2	25-21	18	(+6)
4. Sintea Mare	8	5	0	3	17-15	15	(+6)
5. Țipari	8	4	1	3	19-8	13	(-2)
6. Satu Nou	8	4	1	3	20-17	13	(-2)
7. Nădab	8	4	1	3	17-19	13	(+1)
8. Agrișul Mare	8	4	0	4	19-13	12	(0)
9. Apateu	8	4	0	4	14-20	12	(0)
10. Șimand	8	3	1	4	15-16	10	(-2)
11. Buteni	8	3	1	4	20-25	10	(-2)
12. Hășmaș	8	3	0	5	13-26	9	(-6)
13. Lunca Teuz	8	1	3	4	13-22	6	(-6)
14. Șepreuș	8	2	0	6	11-25	6	(-3)
15. Dezna	8	1	2	5	4-16	5	(-7)
16. Cermei	8	0	1	7	11-23	1	(-8)

Runda viitoare (duminică, 13 octombrie 2002): Agrișul Mare-Șicula; Lunca Teuz-Satu Nou; Dud-Țipari; Apateu-Dezna; Cermei-Beliu; Sintea Mare-Hășmaș; Șepreuș-Nădab, Buteni-Șimand.

S.C. INSTALAȚII PROMPT SERVICE S.R.L. CALEA TIMIȘORII NR. 39, ARADUL NOU

LANȚUL-SANEX

TEL. 0257-287.340, 0257-287.776, 0722.807.903

Vă oferă: **Articole pentru:** Instalații de apă, Gaz, Instalații sanitare, Electrice, Uz casnic și gospodăresc.

Servire promptă! PRETURI MICI **ORAR** zilnic: 8 -18, sâmbătă: 8 - 13 (C.A.)

OMNIASIG ASIGURĂRI DE VIAȚĂ S.A.
ANGAJEAZĂ
CONSILIER FINANCIAR

Condiții:
- vârsta 25-60 ani
- studii superioare
- abilități în comunicare

CV-ul și scrisoarea de intenție se depun la sediul societății din **Arad, B-dul Revoluției nr. 8, Bl. 8, Ap. 8, tel/fax: 0257/213337.**
Informații la telefon 0257/213327 (1585133)

---

podele laminate
de la 159.000 lei/mp*
*pret fără TVA (c.499)
casa ta arată altfel !
PROGES
str. Dorobanți 55, telefon 0257/282.021; 0745.482.344

CONVOCATOR
Consiliul de Administrație al SC IATSA SA Arad

convoacă **Adunarea Generală Extraordinară a Acționarilor** în data de 22.10.2002, ora 13, la sediul SC IATSA SA Arad, str. Ștefan cel Mare nr. 2-4, județul Arad, cu următoarea **ordine de zi:**
1. Aprobarea modificărilor la bugetul de venituri și cheltuieli
2. Aprobarea eșalonării obligațiilor de bugete conform Ordonanței nr. 40/2002
3. Diverse

Administrator
(2734323)

SC EUROCONSULT SRL

ANGAJEAZĂ

ECONOMIST

- studii de specialitate
- vechime în muncă de minim 3 ani
- cunoștințe privind conducerea evidenței financiar-contabile până la nivel de bilanț
- cunoștințe de operare PC
- disponibilitate la program prelungit
- seriozitate, spirit de echipă, responsabilitate

CV + scrisoare de intenție se depun la sediul firmei, str. Gh. Popa (fosta Stejarului), nr. 7, ap. 1, Arad sau pe e-mail la **euroconsult-arad@xnet.ro** până la data de 20 octombrie 2002.

Vor fi solicitați pentru interviu doar candidații selecționați.

Informații la 0257/257.143, 0257/228.505.
(2734325)

SC INSTAL IMPEX S.R.L.

VĂ OFERĂ
prin magazinele din:
Arad str. Andrei Saguna nr. 29, tel./fax: 211292, 213172
str. Episcopiei nr. 24, tel: 270091

Toată gama de articole și echipamente pt. Instalații tehnico-sanitare, gaze și încălzire.
- Baterii Kludi, Mofem, Sanmix (garanție 5 ani)
- Căzi de duș și baie (Spania și Germania)
- Cabine duș Sanplast
- Rezervoare WC Laguna, Vision, Tornado, Geberit
- Centrale termice Junkers Bosch, Vaillant
- Radiatoare Purmo și Dunafer
- Țevi și fitinguri multistrat Metzerplas (Germania)

Produse de calitate la prețuri accesibile.

INVESTEȘTI O DATĂ ȘI BENEFICIEZI O VIAȚĂ-NTREAGĂ !
(C.A.)

Regăseşte PASIUNEA
www.regaseste-pasiunea.ro

Prof. dr. IOIART IOAN *urologie* - **Cabinet privat** *Consultații:* **zilnic** 14.00-18.00 Str. Traian Moșoiu nr. 11, Arad **Programări: ☎ 255 255**	***Șef lucr. dr. OLARIU CODIN*** *cardiologie* - **Cabinet privat** *Consultații:* **Mi•Joi•Vi** 15.00-18.00 Bd. Revoluției nr. 23, apartament 6, Arad **Programări: ☎ 213 000**
Dr. ȘTIUCĂ FLORIN *urologie* - **Policlinică** *Consultații:* **zilnic** 8.00-13.00 Bd. Revoluției nr. 45, Arad **Programări: ☎ 253 767**	***Dr. UDUDEC TITUS*** *medicină de familie* - **Cabinet privat** *Consultații:* **Luni•Mi•Joi•Vi** 8.00-12.00; **Ma** 15.00-18.00 Str. Andrei Mureșan nr. 19, Arad **Programări: ☎ 250 700**
Șef lucr. dr. IOIART RODICA *diabetologie* - **Cabinet privat** *Consultații:* **Luni•Mi•Vi** 14.00-18.00 Str. Traian Moșoiu nr. 11, Arad **Programări: ☎ 255 255**	***Dr. FILIMON MARIA*** *medicină de familie* - **Cabinet privat** *Consultații:* **Luni•Vi** 12.30-17.00; **Ma•Mi•Joi** 8.30-13.00 Str. Nicolae Grigorescu nr. 4-6, Arad **Programări: ☎ 255 803**

(c.498)

Asociația Română a Disfuncției Erectile — **Specialiști în diagnosticarea și tratarea problemelor de erecție**

---

7 MAGAZINE ÎNTRUN SINGUR MAGAZIN
S.C. COMSIN S.R.L.
LA ROMANEL

PRODUSE ELECTRONICE
ELECTROCASNICE - ELECTRICE
UZ GOSPODĂRESC
CHIMICALE - MENAJ
TEHNICO - SANITARE
CASĂ DE SCHIMB VALUTAR
REPREZENTANȚĂ CONNEX
(C.A.)

Vânzări în rate, fără avans.
Transport gratuit în municipiul Arad
B-dul Revoluției Nr. 83, Tel.: 0257/280 817
Orar zilnic 8 - 20 Sâmbăta 8 - 16

WOODCOTE VEST
comerț cu materiale de construcții
pentru începerea activității în Arad
angajează
DIRECTOR

Cerințe:
- studii superioare
- abilități deosebite de vânzare şi comunicare
- experiență în post similar minim 2 ani, constituie avantaj
- cunoştințe limba engleză
- carnet de conducere cat. B

(C.A.)

C.V.-urile cu poză se depun la secretariatul Camerei de Comerț Arad, str.Cloșca nr. 5, zilnic între orele 8-16

STIMAȚI CETĂȚENI AI ARADULUI

PARKTRONIC ARAD VĂ INFORMEAZĂ:

■ tichetul emis de aparatul pentru taxarea parcării **este valabil pentru toată zona cu plată a parcărilor**, indiferent de strada pe care parcați și numărul de parcări efectuate, până la expirarea timpului afișat pe tichet;

■ tichetul emis de aparat **se afișează în interiorul autoturismului, pe bord, la loc vizibil**, în așa fel încât toate datele menționate pe tichet să fie vizibile, în caz contrar se va proceda la blocarea roților autoturismului conform HCLM 161/06.06.2002.

(2734328)

DEPOZITUL BRUKENTHAL

Dobândă: Fixă - 24% Termen: 6 luni

Depozitele sunt garantate conform legii

Se acceptă împuterniciți

Suma minimă:
5 milioane lei - persoane fizice
25 milioane lei - persoane juridice

BANCA COMERCIALĂ CARPATICA

Arad, Complex Expo Market Jackson
Tel.21.69.83

(2734324)

SC EXPERT SA

lichidator al **SC AGROZOOTEHNICA CEALA SA Arad**, anunță vânzarea conform Legii 64/95 prin licitație publică, deschisă, cu strigare a următoarelor active proprietatea **SC AGROZOOTEHNICA CEALA SA: FERMA 5 NĂDLAC,** creștere porcine, activ situat la 1 km înainte de intrarea în Nădlac, jud. Arad, compus din: clădiri, construcții speciale și teren în suprafață de 11.467 mp, având prețul de pornire de 1.347.185.400 lei. **Prețul nu conține TVA. Licitația va avea loc în data 21 octombrie 2002, ora 12,00 la sediul societății din Arad str. Dumbrava Roșie nr. 1.** Contravaloarea caietului de sarcini este de 1.000.000 lei. Caietul de sarcini poate fi achiziționat, la sediul societății lichidatoare din Arad spl. Magheru bl 303 sc. B ap.17. Taxa de participare la licitație (nerambursabilă) este de 1.000.000 lei. Garanția pentru înscrierea în licitație este de 10% din valoarea de pornire. Înscrierile, achitarea taxei de participare, achitarea contravalorii caietului de sarcini și depunerea garanției pentru licitație se pot efectua până la data de 18 octombrie 2002, ora 15,00. Relații la tel. 057/259.740 sau 093-562.433 d-na Farcaș Adina. Pentru activele neadjudecate licitația se va relua în data de 04.11.2002.

(C.A.)

PHILIP MORRIS

THE PHILIP MORRIS COMPANY is the world's largest consumer packaged goods company and the leading multinational cigarette manufacturer, the producer of **Marlboro**, the number one cigarette selling brand in the world, **Chesterfield**, **L&M**, **Bond Street**, **Red & White** and other brands.
To support our cigarette products at the points of sale, we look for individuals to join our Sales Team in the position of:

MERCHANDISER
for Arad

Reporting to the Merchandising Supervisor, you will:
- Make regular visits to Points of Sale according to Philip Morris strategy;
- Install promotion materials and carry out basic maintenance;
- Ensure presence and visibility of Philip Morris brands;
- Inform and advise Points of Sale staff on promotion campaigns;
- Monitor and report on competition activity;
- Prepare activity reports.

You must meet the following minimum criteria to be eligible for an interview:
- 2 years work experience in sales and/or distribution;
- Strong listening and verbal communication skills;
- Ability to work independently, with a minimal supervision;
- Basic English knowledge;
- Clean driving licence;
- University degree;
- Conversant in Word and Excel.

If you have no military obligations (for male candidates) and are interested in joining a dynamic team of professionals, please send your CV and application letter detailing how you meet the criteria, at fax nr. 021-303.30.88 or to the e-mail address Recruitment.Ro@pmintl.ch, in the attention of Iuliana Șchiopu, the latest by 15th of October 2002.
Only suitable candidates will be contacted. All applications will be treated in strictest confidence.

(2734326)

STIMAȚI CETĂȚENI AI ARADULUI

PARKTRONIC ARAD VĂ INFORMEAZĂ:

Abonamentele pentru parcare sunt:

1) ABONAMENTE PENTRU REZIDENȚI - de aceste abonamente pot beneficia persoanele fizice care domiciliază pe o stradă, este obligatoriu ca domiciliul să fie înscris în buletin sau cartea de identitate, autoturismul să fie proprietatea sa, iar adresa din certificatul de înmatriculare al autoturismului să fie aceeași cu cea din buletin; Acest abonament este valabil doar pentru o stradă; Prețul acestui abonament este 100.000 lei + TVA/lună;

2) ABONAMENTE PENTRU NEREZIDENȚI - pot beneficia de aceste abonamente persoanele fizice și juridice care nu au domiciliul pe acea stradă, dar doresc să staționeze fără restricții de timp pe acea stradă; Prețul acestui abonament este de 380.000 lei + TVA/lună;

3) ABONAMENTE PENTRU TOATE STRĂZILE: care sunt cuprinse în sistemul de parcare cu plată, fără rezervarea locului de parcare, pot fi achiziționate de persoane fizice și juridice; Prețul acestui abonament este de 1.000.000 lei + TVA/lună;

ATENȚIE: Abonamentele nu sunt valabile pe B-dul Revoluției!

(2734328)

P.A.B. ROMANIA S.R.L.

Angajează urgent

- **instalatori sanitari și de încălzire** cu experiență de șantier;
- **electricieni** cu experiență de șantier;
- **muncitori necalificați** cu vârsta maximă de 25 ani;

Interviul și proba de lucru vor avea loc la atelierele din Micălaca, **str. Grădina Poștei nr. 1,** în zilele de **14.10.2002** și **15.10.2002.**

Informații la telefon 0257/279.133.

(27334327)

Suferiți de afecțiuni ale unghiilor?

ACHILLES PROJECT

Sunați la 0723 255 113

de luni până vineri între orele 9.00-18.00 până la data de 1noiembrie a.c. şi veți fi programat pentru o consultație gratuită la cabinete de dermatologie din următoarele orașe:

Bucureşti, Alba-Iulia, Arad, Bacău, Baia-Mare, Bistrița, Botoşani, Braşov, Cluj-Napoca, Constanța, Craiova, Deva,Iaşi, Oradea, Piteşti, Ploiești, Sf. Gheorghe, Sibiu, Slobozia, Târgu-Mureş, Timişoara.

Informații suplimentare: **www.onicomicoza.ro**

(C.A.)

BLACK SEA SUPPLIERS SRL

Rețea de depozite en gros cu profilul de comercializare materiale pentru instalații termice, sanitare, gaz

încadrează pentru punctul de lucru Arad

Inginer

Cerințe:
- Studii tehnice superioare (instalații)
- Permis de conducere cat. B
- cunoștințe marketing, management
- cunoștințe operare PC
- domiciliul stabil în mun. Arad
- vârsta max. 35 ani

Manipulant

Cerințe:
- domiciliul stabil în municipiul Arad
- vârsta max. 35 ani
- Studii medii
- Permis de conducere cat. B
- autorizarea ISCIR pentru motostivuitor

prezintă avantaj.

Cei interesați sunt rugați să depună CV la **fax 271.052** sau **str. Ursului nr. 21.**

Relații suplimentare: 0722-450.792.

(1585135)

Anunț important

PARKTRONIC

Pentru a evita apariția problemelor generate de utilizarea incorectă a cardurilor, vă rugăm să respectați următoarele instrucțiuni de utilizare:

1. Introduceți cardul cu cipul în jos;
2. Alegeți durata de parcare;
3. Tipăriți tichetul;
4. Ridicați cardul din aparat **NUMAI** după ce ecranul aparatului afișează „Ridicați cardul" și după emiterea semnalelor sonore de către aparat;

ATENȚIE!!
În timpul operațiunilor de la punctele 1, 2, 3, **VĂ RUGĂM NU ATINGEȚI CARDUL.** În caz contrar există riscul de a se deteriora cardul, acesta devenind irecuperabil!

NOTĂ:
Nerespectarea **ÎNTOCMAI** a instrucțiunilor de mai sus, atrage pierderea garanției cardului!

(2734328)

ANIVERSĂRI

Cu ocazia aniversării zilei de naștere, un călduros „LA MULȚI ANI!" soției,
CODRUȚA
și fiicei
FLORINA,
cu toată dragostea „TATI".

MATRIMONIALE

SALON de LUX efectuează MASAJ EROTIC. Programări la telefon 0722.734.481. (26024)

Domni GERMANI, serioși, doresc căsătorie cu DOMNIȘOARE serioase, drăguțe. Venim în 13 octombrie la Arad. Telefon 228319; 279251; 0723.706.720. (26230)

VÂNZĂRI APARTAMENTE O CAMERĂ

Vând garsonieră UTA, etaj 2, mobilată, 8.500 $. Telefon 283479, 0722.122.968. (26113)

Vând garsonieră confort I, complet îmbunătățită, etaj II, balcon închis, vizibil după ora 19. Telefon 264325 sau 0745.202.331. (3141513)

VÂNZĂRI APARTAMENTE DOUĂ CAMERE

Vând (închiriez) apartament 2 camere, decomandate, central. Telefon 274024, 0744.546.579. (25906)

Vând apartament 2 camere, multiple îmbunătățiri, etaj I, Vlaicu, mobilat și garaj, preț 12.000 Euro. Telefon 0744.763.117. (26036)

Vând 2 camere ultracentral, etaj 2, lângă BRD, parchet, loc parcare, posibilitate gaz individual, 15.000 USD. Telefon 0722.257.409. (25758)

Vând apartament central, 2 camere, zonă liniștită, contorizat, rolete, gresie, faianță. Telefon 281143 dimineața și seara sau 0744.150.688. (26088, 26116)

Vând apartament 2 camere, decomandat, bloc nou, centru. Telefon 213113; 0740.069.779. (26185)

Vând apartament 2 camere, semidecomandat, renovat, Vlaicu, 8.700 USD. Telefon 213113; 0740.069.779. (26185)

Vând apartament 2 camere, decomandat, zona 300, etaj I, complet îmbunătățit, 13.500 USD. Telefon 368128. (26227)

Vând apartament 2 camere, bloc 301, etaj V, semidecomandat, 11.000 $ fix. Telefon 232696; 279138. (26253)

Vând apartament central, 2 camere, etaj IV, contorizat. Telefon 285501. (26313)

VÂNZĂRI APARTAMENTE TREI CAMERE

Vând apartament central, 3 camere, gaz metan, încălzire centrală, Legea 112, str. Eminescu nr. 50. Telefon 210288; 0744.522.034. (26325)

Vând apartament 3 camere, decomandate + garaj, Vlaicu, bloc 8a. Telefon 240566; 0740.451.045. (26209)

Vând 3 camere, Alfa, decomandat, mici îmbunătățiri, etaj I, 13.800 USD. Telefon 253364; 0766.231.477. (26217)

Vând apartament 3 camere, confort I, decomandat. Telefon 246064, după ora 18. (3226490)

Vând apartament 3 camere, decomandate, etaj I, zona Miorița, îmbunătățit, termopan, faianță, gresie, 2 balcoane, preț negociabil, 17.000 USD. Informații telefon 0257-262525. (26142)

Vând apartament 3 camere, decomandat, frumos amenajat, Vlaicu (Z-turi). Telefon 213113; 0740.069.779; 0744.559.201. (26185)

Vând apartament Samantha, 3 camere, urcător, etaj IX, zona Polivalentă. Telefon 228562, 0723.133.779. (26114)

VÂNZĂRI APARTAMENTE PATRU CAMERE

Vând 4 camere asociație, ultracentral, deosebit, etaj I, garaj, 50.000 USD. Telefon 270856; 0722.257.409. (26217)

Vând 4 camere, Micălaca, neîmbunătățit, eventual garaj, 14.000 USD. Telefon 270856; 0722.257.409. (26217)

Vând apartament 4 camere ultracentral + garaj, 45.000 $. Telefon 278009. (25467)

Vând urgent apartament 4 camere, modificat în 3, stil occidental, zona 300, pe malul Mureșului, garaj autorizat, 2 băi, etaj I și multe îmbunătățiri, merită văzut. Telefon 219935. (26310)

VÂNZĂRI CASE

Vând casă 2 camere, Grădiște, teren 500 mp, 15.000 USD. Telefon 270856; 0766.231.477. (26217)

Vând casă mare din cărămidă + anexe, curte și grădină mare. Telefon 0744.127.307. (26307)

Vând casă mică în Sâmbăteni nr. 2, la șosea și loc pentru două case în Cicir. Telefon 216180. (26329)

Vând vilă nouă, Vlaicu, preț la vedere. Telefon 0745.634.885; 348437. (23460)

Vând apartament la casă, strada Blanduziei 36, ap. 2. Telefon 0257/210093. (3226483)

Vând urgent 2 case mari, grădină 3.600 mp, totul la gata, Calea Timișorii nr. 202-204. Telefon 287773, 0744.862.042. (25886)

Vând casă 3 camere, cu axene și grădină. Telefon 0740.862.046. (26028)

Vând vilă D+P+E+M situată în Ghioroc, suprafață locuibilă 500 mp, piscină, gazon, 1.300 mp, grădină 1.500 mp, 98.000 USD. Telefon 0722.344.728; 0744.602.297. (26100)

Vând casă cu anexe gospodărești, în Sântana. Informații telefon 462288. (3142+458)

Vând casă în Zădăreni. Informații în Zădăreni nr. 363. (26109)

Vând în Păncota, str. Horia nr. 15, casă cu toate utilitățile și grădină mare, 11.900 Euro, negociabil. Telefon 281228. (25707)

Vând casă în Bujac, str. Herodot nr. 8/A. Telefon 0744.778.466, seara. (25510)

Vând casă D+P+M, 4 camere, bucătărie, două băi, garaj, cameră centrală termică și spălat rufe, toate în suprafață locuibilă de 180 mp și totală circa 400 de mp, apă, canalizare, gaz, curent, situată în Grădiște. Telefon 280233, mobil 0722.337.937; 0723.636.633, posibil rate. (25017)

Vând casă cu etaj, principală, Grădiște, toate dotările, ideal firmă, preț la vedere. Telefon 0722.709.359. (25850)

Vând casă mare, comuna Semlac, str. Nemțească nr. 838. Telefon 534538; 0740.231.833; 0740.242.929. (25983)

Vând casă mare, Grădiște, str. Egalității, toate utilitățile, posibil compartimentare 2 apartamente (schimb cu apartament 2 camere, central + diferență), preț 35.000 $. Telefon 0744.396.237. (26204)

Vând casă 2 camere, bucătărie, cămară, gaz, str. Vulturilor nr. 3, Silvaș. (26242)

Vând casă vilă, nou construită și terminată, cartier Poltura, str. Munteniei 35, preț 47.000 $, negociabil sau accept variante, schimb. Telefon 0744.248.269. (26234)

Vând casă în Măderat. Informații la telefon 466583. (3141099)

VÂNZĂRI TERENURI

Vând LOC CASĂ, 960 mp. Informații în Micălaca, str. FRĂȚIEI nr. 6. (3224880)

Vând teren intravilan Aradul Nou, 5.000 mp, apă, gaz, curent, agent termic. Telefon 0722.355.963. (25714)

Vând urgent și ieftin loc de casă în Sânicolaul Mic (în rate). Telefon 0744.491.300; 0744.773.759. (26029)

VÂNZĂRI AUTO

Vând tractor U 650 cu CIV și semănătoare porumb 6 rânduri. Telefon 0744.127.307. (26307)

Vând ANVELOPE ARO, Jeep - 500.000; autoturisme 13, 14 - 300.000; 15, 16 - 400.000 și camioane. Telefon 259339, 563027; 0744.706.321. (25686)

Vând Mercedes 190 benzinar, perfect, neînmatriculabil, 700 Euro. Telefon 0257-243905. (3226497)

Vând autoturism Ford Fiesta 1,1, 1990, consum 4,8 l/100 km, 3.000 USD. Telefon 0722.344.728; 0744.602.297. (26100)

Vând autoturism Dodge Avenger Coupe, 2001, 2500 cmc, 210 CP full options, 16.000 USD. Telefon 0722.344.728; 0744.602.297. (26100)

Vând tractor U 650, cu remorcă. Informații telefon 0257/531222. (25998)

Vând Opel Vectra 1,7 TD, an 1996, multiple opțiuni. Telefon 0722.249.495. (25345)

Vând Dacia 1310, stare perfectă, remorcă Padiș 300, CIV nou, preț 46.000.000 lei, negociabil. Informații telefon 327153. (4223651)

Vând Dacia papuc 5 locuri, 1998, gri metal, cauciucuri noi, unic proprietar, preț 2.500 $, negociabil. Telefon 0745.489.918. (26248)

Vând Dacia Nova, 1998, alb nova, geamuri ionizate, cass Pionier, insonorizată, spoilere, preț 2.400 $, negociabil. Telefon 0745.674.736. (26248)

Vând 5 roți 205R16 pentru Jeep, jante oțel 6 găuri. Telefon 0722.274.828. (26231)

Vând Dacia 1310, an fabricație 1987, stare funcțională perfectă, acte în regulă, preț informativ 900 $. Telefon 0740.317.514. (26233)

Vând Dacia 1410, din anul 1995. Informații la telefon 0740.832.529. (3141100)

Vând RABA 16 tone tip Irak, accept plata în 2 rate; tocătoare tulei. Informații telefon 466808. (1856251)

Vând urgent și negociabil microbus Mercedes MB-100. Telefon 0257-257242; 0744.435.828. (26254)

Vând Dacia 1304 papuc, stare foarte bună, preț negociabil. Telefon 0745.614.877. (26257)

Vând Fiat Ritmo Diesel, 1.400 $. Telefon 219444; 0740.096.800. (26272)

Vând Opel Vectra, 1993, albastru metalizat, climă ABS, servo direcție; Dacia 1410, an 1998, stare impecabilă. Telefon 0744.391.896. (26312)

Vând Dacia Nova, an 1997, CIV, culoare albă. Telefon 0744.763.273. (26290)

Vând Dacia 1310, an 1989, numere noi, 5 viteze, 800 $. Telefon 0723.045.296. (26287)

VÂNZĂRI ELECTRO

READY vinde CASE MARCAT, CÂNTARE ELECTRONICE și CONSUMABILE. Telefon 272727. (25498)

Vindem, în rate (second hand) MAȘINI de SPĂLAT, TV COLOR, FRIGIDERE, COMBINE, LĂZI, VITRINE FRIGORIFICE, CONGELATOARE, ASPIRATOARE, VIDEO, Calea Radnei nr. 225. Telefon 0257-259339, 563027; 0744.706.321. (25686)

Vând COMBINĂ FRIG, MAȘINĂ SPĂLAT AUTOMATĂ, TV COLOR, foarte ieftin și cu garanție. Telefon 275277. (26184)

Vând frigider 1.500.000, congelator 1.800.000, stare perfectă de funcționare. Telefon 273965; 0721.838.968. (4223160)

Vând foarte ieftin, garanție, TELEVIZOARE COLOR, MAȘINI AUTOMATE, COMBINE, CONGELATOARE, LĂZI, VITRINĂ frigorifică. Telefon 274600. (25383)

VÂNZĂRI DIVERSE

Vând PUI DE PISICĂ PERSANĂ de tip vechi și nou - cu pedigree FIFE (Federația Internațională Felinologică Europeană), din părinți de talie mare, exemplare de excepție, culori: albastru, negru și ciocolatiu, de diferite vârste, preț 75-250 $. OFERIM PENTRU MONTĂ MOTANI cu pedigree FIFE, arbitrați la expoziții internaționale, premii CAC x2 și BIV. Preț, contravaloarea unui pisoi. Telefon 282828 (după ora 18), 0722.225.733 sau 0723.763.673.

Vând GEAMURI termopan, lemn stratificat; ROLETE plastic import. Telefon 0745.380.320. (25854)

Vând 5 to orz; 5 to porumb știuleți. Telefon 0744.127.307. (26307)

Vând pian vienez placă bronz. Telefon 0744.127.307. (26307)

Vând cabluri conductoare. Telefon 0257/218201; 0722.880.384.

Vând baloți fân, baloți paie. Telefon 0744.633.584. (26215)

Vând convectoare, termoteci, boilere pe gaz. Telefon 253973; 0723.727.470. (26251)

Vând PLASĂ RABITZ, 38.000 lei/kg. Str. VRABIEI 4. Telefon 289997. (24965)

Vând mașină de echilibrat roți digitală cu garanție, folosită și o mașină de spălat auto cu apă caldă. Telefon 0744.192.215. (25503)

Vând 2 mori măcinat fân și cereale, str. Steagului 91, Sânicolaul Mic. (25892)

Vând 600 baloți lucernă, 2.000 kg sămânță lucernă, 80 to grâu panificație. Telefon 0744.778.454. (322749)

Vând mobilă import Germania, second-hand, dormitor, sufragerie. Telefon 289184. (4223154)

Vând LEMNE FOC, NISIP, BALAST, la domiciliu. Telefon 214010. (26189)

Vând cuptoare, utilaje brutărie, patiserie, din Germania. Telefon 0744.350.894, 0269-561428. (26190)

Vând cuptor electric pentru pâine și specialități, capacitate 100 franzele, preț 3.500 Euro. Telefon 281228. (25707)

Vând cazan baie cupru, cu focar și baterie, 250 $, negociabil. Telefon 0257-276842. (26150)

Vând iapă 5 ani, ham nou, șraf. Telefon 416355; 416286. (26174)

Vând țuică 52°, 60.000 lei/lt. Telefon 338216. (26130)

Vând purcei 4 luni. Informații telefon 218635, orele 18-22. (26203)

Vând mobilă de zi și sufragerie. Telefon 0744.783.858. (26207)

Vând mobilă, uși curbate și sufragerie Regence. Telefon 211716. (26215)

Vând aparat de sudură special pentru tinichigerie auto. Telefon 243424, după ora 18. (26220)

Vând Miacalcic nazal și plapume diferite. Telefon 284735. (26222)

Vând urgent cântar semiautomat 500 kg, 3.000.000; cameră frig 2x2x2 demontată 5.000.000. Telefon 241608. (26246)

Vând ieftin struguri pentru vin și țiglă veche. Telefon 282526. (26249)

Vând sobă cărbuni, 2 scări duble; lămâi cu fructe, storcător și presă struguri, butoaie tablă 200 lt. și 40 lt. cântar bucătărie, cazan fontă 60 lt.; 2 butelii aragaz Shell. Telefon 251851. (26239)

Vând sufragerie Charant stejar, 2 servante, 1 blidar, 1 vitrină, masă + scaune, model deosebit. Telefon 231301 sau 0722.979.894. (26269)

Vând PUICUȚE ROSSO 16 săptămâni, 75.000-80.000 /buc. Telefon 0257-288098. (26273)

Vând fân de lucernă, Zădăreni, Hrit Toma nr. 270. (26282)

Vând COLȚARE, CANAPELE, noi. Telefon 286069. (26284)

Vând ieftin PUICUȚE ROSSO (ouătoare), cocoși pentru sacrificat. Telefon 262619. (3141515)

Vând CARCASĂ PORC - 60.000 lei/kg. Telefon 0257/274746. (4223168)

Vând frigider, congelator, ladă frig, combină frig, vitrină frig, porc gras. Telefon 210613. (26300)

Vând triplok rimoldi și liniară cu două ace. Telefon 461733, 283036. (26292)

Vând bibliotecă, 2 fotolii, birou, canapea, draperii noi, gard din fier (8 m) și altele. Telefon 253575; 0723.599.169; 253366. (26288)

CUMPĂRĂRI TERENURI, IMOBILIARE

Cumpăr apartament 1 cameră sau garsonieră, confort I, situată central. Telefon 0744.559.201. (26185)

Cumpăr teren agricol, suprafețe mari. Telefon 0740.010.311. (25476)

CUMPĂRĂRI ELECTRO

Cumpăr boiler mic 5 lt. Telefon 0744.607.088. (26211)

CUMPĂRĂRI DIVERSE

Cumpăr PORUMB BOABE și ȘTIULEȚI, plata pe loc. Telefon 0744.784.568, fax 274833. (25390)

Cumpăr VIȚELE și TAURI. Telefon 288968, 0722.941.123. (25445)

Cumpăr PORCI grași și BOVINE pentru sacrificare. Telefon 274744; 0745.624.006. (26025)

LOCURI DE MUNCĂ

Căutăm BUCĂTAR (FEMEIE), cu experiență în domeniu. Informații la 256110.

vindem
Hârtie de împachetat
Numai la sediul redacției ziarului
ADEVĂRUL
B-dul Revoluției nr. 81 Arad
Program orele 9,00-14,00

Angajăm SUPRAVEGHETOARE calculatoare, cunoștințe în domeniu. Telefon 0723.180.870. (26266)

PROFIL SISTEM SRL angajează ZIDARI cu înaltă calificare. Salarizare atractivă (200-250 Euro). Telefon 0744.231.285. (26262)

Angajăm BĂRBAT pentru FELIAT PÂINE. Str. Hunedoara nr. 52. (26311)

PIZZERIE angajăm BARMAN și PIZZOIOL. Telefon 211994. (26261)

Angajez AJUTOR BUCĂTAR și FEMEIE de SERVICIU. Telefon 0722.337.938. (26259)

INTERMEDIEM CONTRACTE MUNCĂ ITALIA ca DANSATOARE (cu sau fără atestat). Telefon 206240. (25738)

EURO STIL angajează TÂMPLARI PAL. Telefon 270930. (25905)

TOP SECURITY SERVICE angajează AGENȚI de PAZĂ, cu domiciliul în ARAD și localități limitrofe și INSTALATORI SISTEME ALARMĂ. Telefon 280228. (25833)

Angajăm VÂNZĂTOARE fast-food. Telefon 0745.849.964, 0788.311.641. (26187)

Angajăm CONFECȚIONERE pe mașini liniare-triplok-uberdek. Telefon 279148. (26202)

Angajez persoană DISTRIBUȚIE PÂINE, exclus elevi sau studenți. Telefon 0744.607.088. (26210)

Angajăm 2 PERSOANE, muncă gospodărie. Telefon 287509. (26216)

Angajăm CONFECȚIONERE, liniară, experiență. Telefon 214879, 252457 - seara. (26115)

C.P.I. SECURITY angajează AGENȚI PAZĂ (băieți și fete). Telefon 0722.608.999. (26240)

ZUGRAV particular angajez UCENICI. Telefon 0722.780.749; 514650, seara. (26229)

Angajăm FEMEI CURĂȚENIE, carte muncă. Telefon 0722.487.092; 253927, după 16. (26236)

Caut FEMEIE pentru îngrijit BOLNAV bătrân. Informații telefon 466213. (1856253)

Caut FEMEIE pentru îngrijit BOLNAV bătrân. Informații telefon 466610. (1856252)

SC PANGRAM SA producătoarea pastelor făinoase Monte Banato, angajează GESTIONARĂ. Informații telefon 278696. (26270)

Angajăm ASISTENȚI MANAGER. Cerințe: studii superioare, cunoștințe auto, calculator. Telefon 279703. (26271)

(Continuare în pagina 15)

(Urmare din pagina 14)

Angajez VÂNZĂTOARE alimentară, zona Mioriţa. Telefon 0788.327.689; 0722.337.939. 826274)

SELECTĂM persoane active, nemulţumite de VENITUL LUNAR. Telefon 0722.292.917. (26276)

URGENT! Selectăm PERSOANE ACTIVE, studii superioare şi medii. Telefon 0740.146.875. (26276)

Angajăm ABSOLVENŢI LICEU, ŞCOLI PROFESIONALE. Oferim: salar 4.900.000; calificare, carte muncă; program flexibil. Telefon 276817; 0721.243.204. (26280)

Societate comercială angajează GESTIONAR DEPOZIT, 20-35 ani, ordonat, experienţă manipulare marfă. Telefon 213343. (26286)

Angajez VÂNZĂTOARE, experienţă, magazin Alfa, salarizare atractivă. Telefon 0723.642.998; 277463. (26285)

Angajăm muncitori calificaţi în TÂMPLĂRIE PVC, ZIDARI şi ZUGRAVI. Telefon 0721.228.831. (3141514)

Societate comercială angajează BARMANĂ. Telefon 275081 sau 0722.627.220. (4223165)

Angajăm urgent, avantajos AGENT COMERCIAL pentru produse alimentare. Telefon 0722.423.399. (4223167)

Angajăm FAMILIE la orfelinat, pentru a LOCUI şi ÎNTREŢINE GOSPODĂRIA din Biserici Baptiste-Penticostale. Telefon 456267. (26314)

Angajăm DACTILOGRAFĂ pentru birou copiat acte. Telefon 281292; 280972. (26326)

Angajez BUCĂTĂREASĂ cu experienţă (minim 2 ani). Informaţii telefon 280850. (26305)

Angajăm STRUNGARI şi MUNCITORI NECALIFICAŢI. Arad, str. Clujului nr. 8. (26296)

PRESTĂRI SERVICII

SC SILDOR PROD SRL. Reparaţii: FRIGORIFICE casnice şi comerciale. VINDE: centrale termice ARISTON. Telefon 0257 - 349121, 0257 - 270622, 0722.630.442. (c)

Şcoala de şoferi col. RUSU LUCIAN, face înscrieri. Telefon 283696. (26143)

S.C. **TERMOTEX** S.r.l.
ARAD, Str. O. Goga nr. 48
Tel. 057-250.529, 095.257.527
EXECUTĂ:
- ❒ construit sobe teracotă
- ❒ curăţat coşuri fum
- ❒ verificări aerisiri gaze la asociaţiile de locatari
- ❒ construit şeminee
- ❒ reparaţii generale construcţii
- ❒ curăţat şi şamotat cazane termice
- ❒ demontăm antene
- ❒ amenajări parcuri, grădini (alei rustice, pergole, grătare barbeque)

Preţuri negociabile.

Execut ZIDĂRIE, TENCUIELI, ZUGRĂVELI, GRESIERI, IZOLAŢII acoperişuri, şarpante, parchetări, betonări, consolidări, subzidiri, demolări, etc. Telefon 234216, 0740.696.157. (25721)

HIDROIZOLAŢII-PLUVITEC, garanţial, în rate, ACOPERIŞURI, ţiglă, luminatoare. Telefon 0722.198.040. (26214)

Executăm AMENAJĂRI interioare, finisaje, zugrăveli, glet, gresieri, faianţări, rigips, parchet laminat, raşchetat parchet, instalaţii sanitare, şape, betonări. Telefon 0745.825.077. (26206)

Execut IZOLAŢII ACOPERIŞURI. Telefon 234216; 0740.696.157. (26247)

DIVERSE

Pierdut CÂINE CIOBĂNESC GERMAN, zona Pârneava, OFER RECOMPENSĂ. Telefon 0722.975.714. (26238)

Rog PERSOANELE care pot da RELAŢII despre ACCIDENTUL DN7 lângă IAS SCÂNTEIA, Chişineu Criş, 30 IULIE 1998, RECOMPENSĂ. Telefon 0745.886.972. (3142459)

SC „DUMIVEST" comercializează ANVELOPE noi şi second-hand pentru turisme şi camioane. MONTARE GRĂTUITĂ. Calea Radnei 236, telefon 279058. (3224897)

Ionescu din Pâncota, mulţumeşte celebrei tămăduitoare,
VALENTINA
căci l-a vindecat de BEŢIE şi IMPOTENŢĂ. Telefon 0721.564.457; 0724.227.418. (26051)

Alina, mulţumesc
TĂMAREI,
mi-a lecuit soţul de GELOZIE şi BĂUTURĂ. Poate ajuta orice probleme. Telefon 0257 368624. (26195)

AURELIA ARDELEANCA, dezleagă tot felul de FARMECE şi BLESTEME, cununii legate, scoate ARGINTUL VIU şi multe altele. Telefon 0723.924.535. (26188)

În atenţia cititorilor,
VALERIA ZENA,
cea mai puternică TĂMĂDUITOARE, dezleagă CUNUNII, împacă familii dezbinate, lecuieşte BEŢIA, multe altele. Telefon 0257-279568; 0744.288.220. (26196)

SC ADACOR SA convoacă toţi acţionarii în data de 12.10.2002, ora 15, ordinea de zi, lichidare firmă. (26278)

TURISM

AMAD TOURISTIK efectuează transport internaţional SPANIA, ITALIA, PORTUGALIA, FRANŢA, GERMANIA, cu autocare moderne. Asigurări medicale. Rezervări zilnic, Arad, str. Cloşca, nr. 2, telefon 057 - 254453; 0788.324.988. (3252)

OFERTĂ SPECIALĂ! Societăţile partenere „ARMIN MAYER REISEN", „COLIBRI TOUR", „TAVI REISEN" vă oferă prin sediul din Arad, posibilitatea de a călători chiar şi gratis în EUROPA. Informaţii telefon 0257-214399, str. Unirii nr. 7, la Complexul Comercial ATIC-CENTER ARTEXIN de lângă BANCA TRANSILVANIA şi TEATRU. (c)

DOUBLE T efectuează transport internaţional - călători: AUSTRIA, GERMANIA, ELVEŢIA + *VIZĂ*, FRANŢA, ITALIA, PORTUGALIA, cu autocare 4*. Rezervări zilnic. Telefon 250230, 0744.326.296, 0744.706.806. (25500)

ÎNCHIRIERI

Închiriez SPAŢIU la casă, Aradul Nou, toate facilităţile. Telefon 253973; 0723.727.470. (26251)

Ofer spre închiriere pentru firme casă mare, pretabilă reprezentanţă, birouri, depozit, cabinete, toate utilităţile. Telefon 0723.165.374; 256396. (26241)

Oferim spre închiriere SPAŢII COMERCIALE pentru magazine, depozite, producţie. Telefon 281036. (c.)

Ofer închiriere apartament una cameră, occidental, 80 USD, anticipat. Telefon 281195. (26221)

Primesc în gazdă o elevă. Telefon 232138. (26244)

Închiriez casă pentru firme, în Grădişte, pe strada principală. Telefon 236078 sau 0740.982.025. (26321)

Închiriez apartament 3 camere, contorizat, 1.000.000 lei/lună, anticipat 3 luni, plus cheltuieli, Faleza Sud, bloc 76, scara C, ap. 18. Telefon 0723.374.531. (26293)

PIERDERI

Pierdut carnet de şomaj eliberat de DMPS Arad - Filiala Chişineu Criş, pe numele Boboc Vasile Ioan. Îl declar nul. (3224606)

Pierdut certificat de înmatriculare F.02./2601/1994, eliberat de CCI Arad pe numele POP GHEORGHE, persoană fizică. Îl declar nul. (26281)

Pierdut carnet evidenţă, eliberat de AJOFM Arad, pe numele Marton Denes David. Îl declar nul. (26283)

† DECESE †

Cu adâncă durere în suflet anunţăm trecerea în eternitate a celui care a fost tată, socru, bunic,
DELIMAN FLORIAN,
lăsând în urma lui o amintire de neşters. Înmormântarea va avea loc azi, 8 octombrie, ora 13, de la Biserica Cimitirului Eternitatea. Fiul Florian, nora Viorica, nepoţii RAMONA şi FLORIAN.

Familiile Ursoi, Herlo şi Stoica anunţă încetarea din viaţă după o lungă suferinţă a mamei, bunicii şi străbunicii
HERLO FLOARE,
în vârstă de 91 de ani. Înmormântarea va avea loc azi, 8 octombrie 2002, ora 13, de la domiciliul din str. Marnei nr. 28, Bujac. Dumnezeu s-o odihnească în pace!

† SERVICII FUNERARE †

SC „IN MEMORIAM" SRL
str. EMINESCU nr. 4
(ATENŢIE, vizavi de CINEMA MUREŞUL)
Tel. 057-211929, 093.343.964
str. ORIZONTULUI nr. 9A (Bujac)
oferă SERVICII FUNERARE COMPLETE - NON STOP.
Sicrie-modele multiple (simplelux), sicrie import ITALIA, ACCESORII. Intermediem COLACI, COLIVĂ etc.
ÎMBĂLSĂMĂM GRATUIT (formolizat).
TRANSPORT ÎN ORAŞ GRATUIT
SERVICII: SPĂLAT, ÎMBRĂCAT
PLATA ÎN RATE.
Transport
INTERN - INTERNAŢIONAL
CELE MAI MICI PREŢURI

RO STYL COMPANY
SERVICII FUNERARE COMPLETE
PRODUCĂTOR SICRIE
ARAD, STR. M. EMINESCU 22, TELEFON 214.422
Magazin deschis şi noaptea
OFERIM
- ● SICRIE 10 MODELE DE LA 800.000 LA 3.600.000
- ● SICRIE LUX 4 MODELE DE LA 4.500.000 LA 20.000.000
- ● LENJERIE DECES 6 MODELE DE LA 300.000 la 2.000.000
- ● CRUCE, LUMÂNĂRI, PROSOAPE, BATISTE, MÂNERE şi ŞURUBURI SICRIU

OFERTĂ SICRIU FAG CRUCE RESPETE 1.500.000
APELÂND LA SERVICII: ÎMBRĂCAT, FORMOLIZAT şi TRANSPORT BENEFICIAŢI DE 15% REDUCERE
LA SICRIU şi TRANSPORTUL LA DOMICILIU GRATUIT
▼PLATA şi DUPĂ ÎNCASAREA AJUTORULUI DE ÎNMORMÂNTARE.
PĂREREA DVS. CONTEAZĂ!
TELEFON 094.690.121

† CONDOLEANŢE †

Cu mare durere ne despărţim de fratele, cumnatul şi unchiul nostru drag
prof. ŞIRIAN ONORIU,
pe care nu-l vom uita niciodată. Dumnezeu să-l odihnească în linişte şi pace! Fratele Ghiţă, cumnata Aurora şi nepotul Septimiu.

A trecut fulgerător în veşnicie cel ce a fost fratele şi unchiul nostru,
DELIMAN FLOREA,
subofiţer în rezervă al Ministerului de Interne. Să-i fie ţărâna uşoară. Familia Zdrâncă. (26208)

Suntem alături de verişoara noastră LENUŢA DELIMAN acum când se desparte de soţul ei drag,
FLORIAN DELIMAN
şi îi transmitem sincere condoleanţe. Familiile GIURGIU şi PAUL.

Asociaţia Nevăzătorilor Arad, colegii şi prietenii deplâng moartea celui care a fost
NECHITA CORNELIU,
de 55 ani. Dumnezeu să-l odihnească-n pace. În numele tuturora, prof. Septimius Păcurariu.

Familia STRAJICI TIBERIU şi LIVIA, împreună cu fiul EMANUEL împărtăşesc alături de sora şi cumnata MARIA şi fiul SERGIU durerea pricinuită de trecerea în nefiinţă a celui care a fost cumnat şi unchi
ŞIRIAN ONORIU.
Dumnezeu să-l ierte. (26205)

Suntem alături de colegul nostru BARDAN GHEORGHE la marea durere pricinuită de decesul tatălui socru
FABIAN ANDREI
Sincere condoleanţe! Colegii de la „CONTINENTAL ASTORIA". (26223)

Mulţumim tuturor rudelor, vecinilor, cunoscuţilor şi colegilor răposatei
TATOMIR DOINA,
de la Şcoala generală nr. 20, pentru că au fost alături de noi în grelele momente pricinuite de decesul mamei noastre dragi. Fiul Ciprian cu familia şi fiica Mioara. (26224)

Mulţumim tuturor celor care au fost alături de noi la marea durere pricinuită de decesul celei care a fost
LENUŢA SUIUGAN.
Copiii Călin şi Răzvan. (26225)

Suntem alături de dr. KAJTOR MONICA la decesul tatălui. Colectivul Dispensar PETROM. (26250)

Colectivul Casei IZVOR Arad este alături de colega dr. KAJTOR MONICA în greaua încercare pricinuită de pierderea tatălui. Sincere condoleanţe! (26245)

Suntem alături de colegul nostru ŞIRIAN SERGIU în aceste momente dureroase pricinuite de pierderea tatălui său. Colectivul clasei a-XI-a B, Colegiul Economic Arad. (26263)

Sincere condoleanţe familiei AURICA şi MITRIU TOLAN pentru greaua pierdere suferită prin decesul tatălui
IOAN FĂRCAŞ.
Dumnezeu să-l odihnească în pace! Naşa Tiuţa Stan. (26258)

Mulţumim rudelor de la MINIŞEL, vecinilor şi prietenilor din PÂNCOTA şi ARAD, care au fost alături de noi la marea durere pricinuită de decesul celei care a fost
RAVECA OPREA.
Familia îndoliată. (26275)

Colectivul clasei a XII-a D a Colegiului Tehnic Ape şi Protecţia Mediului este alături de diriginta ACHIM DIANA în durerea pricinuită de trecerea în nefiinţă a tatălui
col. r. ACHIM N.
şi transmite sincere condoleanţe familiei îndoliate. (26328)

† COMEMORĂRI †

Cu sufletele îndurerate, aprindem o lumânare la crucea ce veghează tristul mormânt al celui care a fost,
ROŞCA IOSIF,
din FELNAC, acum la împlinirea unui an de când ai plecat în liniştea somnului etern, la numai 52 ani. Cine trăieşte în inimile celor dragi, nu este mort ci departe. Mereu lacrimi şi flori pe tristul tău mormânt. Dumnezeu să te odihnească în pace! Soţia LENUŢA, fiul CLAUDIU, familia VULPE DAN, mama FLOARE şi familia LUPEA PETRU.

A treia toamnă îşi scutură frunzele pe mormântul rece şi trist al celui care a fost soţ, tată şi socru
KURECSKA ŞTEFAN.
O floare, o lacrimă şi-o sfântă rugăciune la bunul Dumnezeu. Vei rămâne mereu în inimile noastre. Soţia, fiicele şi ginerele. (26243)

Se împlineşte un an de când cu durere în suflet ne-am despărţit de cea mai minunată mamă, soţie, soacră şi bunică

TAPALAGĂ ELISABETA (ERJI).
Te plângem şi nu te vom uita niciodată. Familia îndurerată. (26268)

S-au împlinit şase săptămâni de la plecarea dintre noi a colegului nostru drag,
CĂPRAR CĂLIN.
Nu-l vom uita niciodată şi suntem alături de familia îndurerată. Colectivul clasei a X-a B a Liceului teoretic „VASILE GOLDIŞ" şi d-na dirigintă BRATU NELA. (26316)

S.C. SATLINE S.R.L. TELEFON 251.461, 094/507.211 SHOW ROOM ARAD, Piata Mihai Viteazul - BL. M7 - PARTER

TÂMPLĂRIE DIN ALUMINIU ȘI P.V.C.

Agenția Agrosem Arad

vinde pentru campania de toamnă următoarele semințe: GRÂU- soiurile: Partizanka, Alex, Arieșan, Dropia, Lovrin 34, Transilvania, Romulus, Turda 95, Novisad 7000

Practicăm cele mai avantajoase prețuri. Plata semințelor se face la ridicarea acestora prin: numerar, ordin de plată virat de bancă și filă CEC.

Semințele sunt subvenționate conform HG Nr. 755/18.07.2002, cumpărătorii vor prezenta adeverință de la Primăria de domiciliu de unde să rezulte că sunt deținători de pământ pe care-l cultivă în toamna anului 2002.

Informații suplimentare la sediul Agenției str. Dumbrava Roșie, Nr. 2-4 sau la telefoanele 275.156 și 289.063.

Programul de livrare este de luni până vineri între orele 8-16, iar sâmbăta între orele 8-13.

(2734074)

AGRICULTORI!!!

S.C. EXPO MARKET JACKSON LTD SRL

ACHIZIȚIONEAZĂ

PORUMB - BOABE - 2500 lei/kg STAS

- ȘTIULEȚI - 1500 lei/kg fizic, umiditate maxim 25%

Plata se face pe loc pentru persoane fizice și cu ordin de plată pentru persoane juridice.

RECEPȚIA SE FACE LA:
- Baza Arad FNC str. Turdei nr. 1 telefon 271712
- Baza Șimand, telefon 0744618007
- La comandă se asigură transport de la furnizor contra cost.

(2734272)

PRIN MAGAZINELE

SC BENDEA SRL

situate în Arad, B-dul Revoluției Nr. 26-30, tel. 231.853,
str. Liviu Rebreanu Nr. 68, tel. 250.905
str. Eftimie Murgu colt cu Pădurii, tel. 228.966

Program zilnic 9 - 17,00
Sâmbătă 9 - 13,00

Vinde LA CELE MAI AVANTAJOASE PRETURI:

- *Materiale de construcții (ciment, var, BCA, rigips, oțel beton) membrane izolatoare, plasă rabitz, plasă gard, polistiren expandat plăci azbociment, cuie, sârmă*
- *Tablă zincată, cutată și neagră și decapată*
- *Instalații sanitare și accesorii pentru încălzire, vopsele și adezivi, vată minerală*
- *Baterii import (Italia)*
- *Căzi cu hidromasaj, dulapuri baie Elveția*
- *Calorifere aluminiu, calorifere oțel, cazan pentru încălzire pe gaz, boilere electrice, boilere pe gaz.*
- *Toată gama de țevi, fitinguri și garnituri*
- *Parchet lamelar, lambriuri toate culorile*
- *Faianță și gresie diferite modele, culori*
- *Tavan casetat AMS import Austria*

VÂNZĂRI ÎN 36 RATE

(2360750)

⇨ *la cele mai mici prețuri de la 150.000 - 195.000 cu TVA inclus*

AVANS 0

EST TRANS CONSTRUCT

MĂSURA ECONOMIEI TALE®

Vinde

ȚIGLE TIP JAMINA

CAL. I IMPORT UNGARIA

ARAD CALEA RADNEI NR. 262
TELEFON 252.258

(c. 163)

TAROT ȘI DESTINE

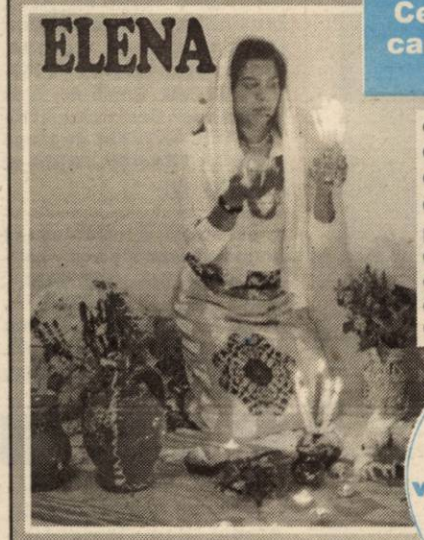

Cea mai puternică clarvăzătoare care vizionează soarta oamenilor, trecutul, prezentul si viitorul

- Vreți să știți dacă sunteți iubiți?
- Vreți să știți dacă o să vă căsătoriți?
- Ați dori să știți cum o să vă meargă cu sănătatea?
- Vreți să știți cine vă sunt dușmanii și cam ce vă pregătesc?
- Sunteți amator de călătorii în țară și străinătate?
- Vreți să știți dacă o să aveți noroc de bani în viață?
- Doriți să vă aduceți persoana iubită înapoi?
- Doriți să știți unde, când, sau cine că va fi soarta?

Elena – prin globul fermecat pe care îl are – vede cu exactitate trecutul, prezentul și viitorul.

Elena *desface cununiile legate, lecuiește alcoolismul, impotența, epilepsia, boli de piele, aduce persoana iubită înapoi celor despărțiți, împacă soț și soție, are năvalnic pentru spor și afaceri, are fructul dragostei, rădăcini și buruieni numai de ea știute.*

Persoanele care au fost programate după data de 15 octombrie sunt rugate să o contacteze pe d-na Elena cât mai urgent la telefon: 262.484; 0740.873.314 sau personal la adresa cartier Micălaca, Aleea Miorița, Bloc 128, Ap. 4 parter.

Luna octombrie este o lună specifică pentru desfacerea farmecelor de la prima ședință.

Elena a fost testată atât de regretatul Ion Țugui, cât și de alți psihologi, ajungând la concluzia că are cele mai mari puteri tămăduitoare, clarvăzătoare și prezicătoare.

Telefonați cu încredere: 262.484; 0740.873.314.

(1585129)

S.C. TEBA S.A. ARAD

Str. Patria nr. 14

Angajează: Muncitoare cu/fără experiență

pentru secția confecții pe orice tip de mașină.

Se oferă:
- bonuri de masă
- transport gratuit
- asistență medicală gratuită la sediul unității.

Persoanele interesate se vor prezenta la sediul societății

(2734318)

foto studio enigma

servicii foto de calitate

Arad - tel. 0257 251439
www.fotoenigma.ro
Kodak Professional

(C.B.)

S.C. EURO STIL S.R.L.

angajează cu contract de muncă:

AGENT VÂNZĂRI
Cerințe: - studii cel puțin medii (liceul cu diplomă de bacalaureat);
- aspect fizic plăcut și îngrijit;

REPREZENTANT TEHNIC COMERCIAL în vânzări
Cerințe: - studii superioare (profil tehnic sau economic);
- cunoștințe operare PC;
- cunoștințe și abilități de desen;

Pentru ambele posturi, experiența în vânzări reprezintă un avantaj.

CV-ul va fi scris de mâna candidatului și va fi însoțit de o fotografie.

CV-urile se depun la magazinul Euro Stil Arad - Podgoria, până în data de 13 octombrie 2002. (1585117)

BANCA "TRANSILVANIA" S.A.
SUCURSALA ARAD,
Str. Unirii nr. 5-7,
Tel. 057/283.122
CERTIFICATE NOMINATIVE
USD 30 ZILE
3,00 % P.A.

ADEVĂRUL

Cotidian independent Arad

Anul XIV, nr. 3731

Miercuri, 9 octombrie 2002 • 16 pagini • 5000 lei • e-mail: adevarul@arad.ro; adv.pub@arad.ro

BRAT Publicație auditată în semestrul II 2000 — Tiraj mediu zilnic vândut: 33.205

WEST BANK S.A.
ARAD, B-dul Revoluției nr. 88
TELEFON: 284.888; FAX: 285.202
WESTERN UNION TRANSFER DE BANI ®
Cel mai rapid mod de a primi bani din toată lumea

STAND-BY

Este o expresie folosită în speță în domeniul financiar și presupune un status-quo până în momentul când situația în cauză e clară și se poate continua sau începe o anume acțiune. Mai pe românește stand-by înseamnă în așteptare.

Expresia poate fi extinsă și în alte domenii, iar cel politic nu face excepție. Ce altceva decât stand-by înseamnă situația României de după alegerile din 2000? Cu gândul la NATO, guvernul României a uitat aproape complet de reformă. Dintr-un motiv foarte simplu. Așa cum s-a demonstrat și în alte țări fost comuniste, reforma nu se face fără dureri. Iar aceste dureri cel mai adesea sunt traduse prin șomaj generat de privatizare și restructurare. Or, tocmai aici stă prost guvernul României: nu s-a făcut privatizare și restructurare pentru a nu se ajunge la disponibilizări care, de cele mai multe ori, s-au lăsat cu mitinguri de protest și scandaluri. Iar de așa ceva nu avea nevoie imaginea României în perspectiva aderării la NATO. Și atunci, precum face FMI cu România punând-o în postura de stand-by, exact așa a făcut și guvernul cu reforma. S-a transmis reformei un sincer stand-by până la noi ordine. Care vor veni, sperăm cu toții, după admiterea României în NATO.

Tot în stand-by stă și PSD-ul, frământat de lupte interne care răzbat din când în când la suprafață. Starea conflictuală dintre președintele Ion Iliescu și premierul Adrian Năstase nu mai este nici o noutate. Contradicțiile dintre cei doi apar periodic și se manifestă de multe ori fără nici o reținere. Analiștii politici prognozează o clarificare a situației din PSD după Praga. Până atunci stand-by. Asta nu înseamnă că nu se fac jocuri în culise, dar, în ceea ce mă privește, nu cred că Ion Iliescu mai are forța necesară pară a-l opri din marș (mai mult sau mai puțin triumfal) pe mai tânărul Adrian Năstase.

De situația de la vârful partidului se leagă și speranțele unor politicieni arădeni care au fost marginalizați și se regăsesc în stand-by de mai mult sau mai puțin timp. Marea majoritate a acestora nu a renunțat cu gândul la funcțiile și privilegiile pe care le-a avut, pierdute prin venirea unui nou val la conducerea partidului.

I. IERCAN

(Continuare în pagina 5)

Sfidând, cu nerușinare, protestele miilor de arădeni și ale consilierilor municipali

PRIMARUL DOREL POPA SARE ÎN APĂRAREA „PARKTRONIC”-ULUI

Foto: ONORIU FELEA

- *Primarul Aradului le mulțumește „oamenilor cu gheara”!*
- *Consilierii locali s-au dovedit neputincioși*
- *Regulamentul parcărilor se schimbă, însă, doar cu... voia firmei Belsirim*

Pag. 9

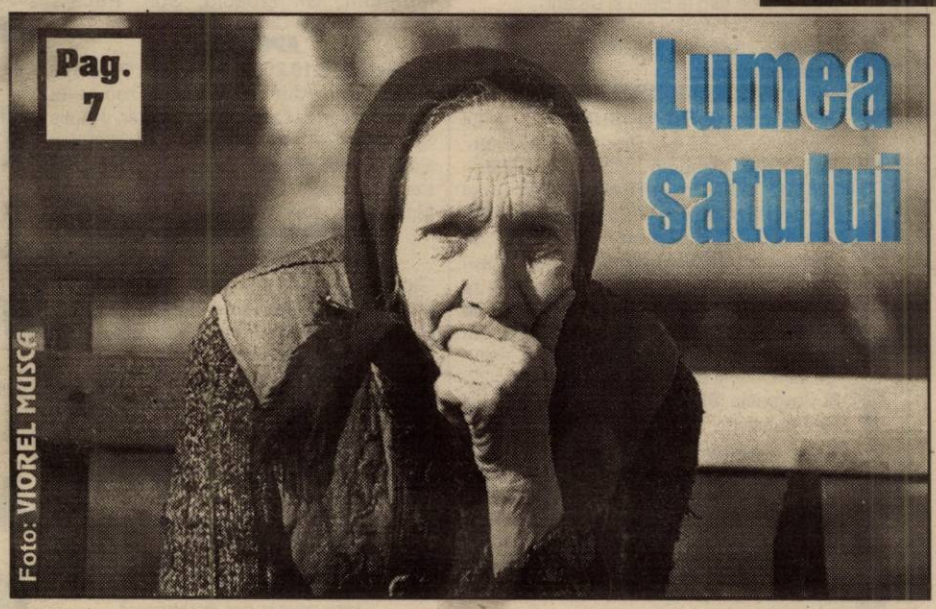

Foto: VIOREL MUSCA

Lumea satului

Pag. 7

Ieri UN PROFESOR ARĂDEAN A MURIT PE TERENUL DE SPORT

Pag. 4

ȘEFUL VĂMILOR A SOSIT LA ARAD

Pag. 4

„DE MULTE ORI, PROBLEMA ETNICĂ IMPLICĂ VIOLENȚĂ“

Interviu cu Markó Béla, președintele UDMR

Pag. 5

Best Western Hotel Central
Arad, str. Horea nr. 8
★★★
Ofertă specială de toamnă la cazare
22-30 $ /loc/noapte
(inclusiv mic dejun)
Rezervări tel.
0257-256.636

ABONEAZĂ-TE la ADEVĂRUL
Pentru luna noiembrie prețul abonamentului este de 60.000 lei
Se pot face abonamente și pe următoarele trei sau șase luni
Abonații pot câștiga lunar 10 premii de fidelitate în valoare de un milion de lei fiecare.
La sfârșitul anului, abonaților le vor fi oferite premii speciale în valoare de zeci de milioane de lei.
Citește ADEVĂRUL cotidianul care îți oferă, cu promptitudine cele mai interesante și utile informații

INFOTON
Copiatoare digitale
MINOLTA
ÎN RATE
str. Eftimie Murgu, nr. 74-76, tel./fax: 281800
magazin:
str. Lucian Blaga, nr. 2-4, tel./fax: 281595

ALGLASS
TÂMPLĂRIE din ALUMINIU și P.V.C.
USI si FERESTRE din PVC DECEUNINK-BELGIA
PRETURI si CALITATE de EXCEPTIE
Str. Roșiori Nr.26 Tel/Fax: 289.053
B-dul Revoluției nr.26-38 Tel: 338.24

Calendar

◆ Astăzi, Soarele răsare la ora 7 și 26 de minute și apune la ora 19 și 44 de minute.

◆ Au trecut 278 de zile din acest an. Au mai rămas 87 zile până în anul 2003.

◆ **Praznicul zilei: Biserica ortodoxă:** Sf. Ap. Iacob al lui Alfeu, Cuv. Andronic și Anastasia; **Biserica greco-catolică**: Sf. Ap. Iacob al lui Alfeu, Cuv. Andronic și soția sa Anastasia.

A venit barza!

La Arad: Lazăr Emilia Ioana, Pop Raluca, Dragotă Claudia Lorena, Semasc Florina, Haș Kimberly, Drozd Mălina Ioana, Stan Radu Bogdan.

La Chișineu-Criș: Stana Izabela, Pandarac Claudiu, Blidar Denis.

La Sebiș: Oprea Miruna Loredana.

Cenaclu literar

Joi, 10 octombrie, ora 17,00, în sala mare a Casei de Cultură a municipiului, din str, Gh. Lazăr nr. 1, va avea loc ședința Uniunii Scriitorilor din România, filiala Arad. Vor citi poezie: Gheorghe Mocuța și Ambrus Miroslav Ivan.

Au plecat dintre noi

† Herlo Floare (1911); Gulyas Iuliana (1922).

9 octombrie - Ziua Mondială a Poștei

Astăzi, 9 octombrie, sărbătorim alături de poștașii din toate colțurile lumii Ziua Mondială a Poștei. Acesta este momentul în care 22 de administrații poștale și-au luat angajamentul să expedieze prompt mesajele clienților, făcând practic inexistente granițele fizice dintre state.

Țara noastră se regăsește printre membrii fondatori ai Uniunii Poștale Universale și este unul dintre membrii activi ai organizației.

Poșta rămâne unul dintre garanții drepturilor fundamentale ale omului, acela de a fi informat și de a putea comunica liber. În acest context, Compania Națională Poșta Română S. A. este o

POSTA ROMÂNA

instituție care de-a lungul timpului a încercat și a reușit să îndeplinească acest obiectiv prioritar prin efortul și dăruirea poștașilor români, demne de toată lauda și admirația noastră, a fiecăruia.

Poșta Română rămâne o instituție aflată permanent în slujba cetățeanului, iar pentru noi prezentul este gândit la viitor.

Ziua Poștei este cel mai bun prilej pentru a-i celebra pe cei mai fideli angajați ai instituției noastre. Fidelitatea și devotamentul lor sunt astăzi răsplătite în întreaga țară prin acordarea de diplome de excelență. Aceste diplome atestă încă o dată aprecierea pe care acești oameni de nădejde ai Poștei o au din partea instituției pe care o slujesc.

Gabriel Mateescu, Președinte al Consiliului de Administrație și Director General al Companiei Naționale Poșta Română S. A.

Actualitatea culturală

CONCERT SIMFONIC

Filarmonica de Stat prezintă joi, 10 octombrie, orele 19,00, în Sala Palatului Cultural un concert simfonic. Solist: **DANIEL GOITI.** Dirijor: **CRISTIAN GEORGE NEAGU**. **În program:** Mihail Glinka - **Uvertura la opera Ruslan și Ludmila**; Sherghei Rahmaninov - **Rapsodia pe o temă de Paganini Op. 43**; Piotr Ilici Ceaikovski - **Simfonia Manfred op. 58**.

TEATRU

Teatrul de Stat Arad prezintă joi, 10 octombrie, la ora 18,00, piesa **„Jucătoarea de cărți"** de Dimitris Psathos, în regia lui Laurian Oniga; scenografia - Doru Păcurar.

CINEMATOGRAFE

Dacia: Drumul spre pierzanie (SUA) 10; 12,30; 15; 17,30; 20
Mureșul: Destul! (SUA) 10; 12; 14; 16; 18
Arta: Profețiile omului molie (SUA) 16; 18; 20
Sala Mică: Belea mare în Miami (SUA) 15,30; 18,30
Progresul: Banditi! (SUA) 15,00
În spatele liniilor inamice (SUA) 17

METEO

Vremea va fi rece și în general frumoasă. Cerul va fi variabil în cursul zilei, dar spre seară se va înnora, iar în cursul nopții pe alocuri va ploua slab. Vântul va sufla slab la moderat. Dimineața izolat va fi ceață. Temperaturi maxime: 13 la 16 ° C. Temperaturi minime: 4 la 7 ° C.

„Adevărul" vă ascultă

La telefonul dimineții, 280944, între orele 9,00-12,00

• Acte pierdute...

D-na Floarea Zdremțan din Arad ne-a contactat la redacție pentru a ruga persoana care găsește un portmoneu în care se aflau un buletin de identitate și alte acte să-l returneze proprietarei. „Mi-am pierdut portmoneul pe strada Bolintineanu și aveam în el acte foarte importante. Rog persoana care găsește portmoneul și actele să mă contacteze la numărul de telefon 25.79.61. Ofer recompensă celui care mă ajută".

Redactor se serviciu, R. M.

La telefonul după-amiezii, 280003, între orele 15.00-18.00

● Cine ne repară autoturismele ?

Claici Cornel, din cartierul Aurel Vlaicu, este nemulțumit de felul cum arată mai multe străzi din municipiul Arad. Fiind posesor al unui autoturism, domnul Claici se întreabă cine îi va plăti reparațiile la mașină, având în vedere că circulând pe aceste străzi, este imposibil să nu apară nenumărate probleme. **„Strada Eminescu arată groaznic. Domnul primar obligă automobiliștii să-l dea în judecată pentru pagubele provocate. Cine ne repară nouă mașinile ? Chestiile astea trenează de multă vreme. E deja nesimțire"**, spune Cornel Claici.

Redactor de serviciu, **C.M.**

PREȚUL AURULUI

BANCA NAȚIONALĂ. **Pentru gramul de aur de 24 K:** prețul cu ridicata - 342.533 lei, iar prețul de achiziție - 308.279 lei. Prețuri înregistrate ieri.

PIAȚA NEAGRĂ. **Aur 14 K**: cumpărare - 200.000 lei/g, vânzare - 250.000 lei/g. **Aur 18 K**: cumpărare - 260.000 lei/g, vânzare - 300.000 lei/g.

Echipa de serviciu

MONICA ARDELEAN
-secretar de redacție.
Bianca Felea, Ioan Leac, Dina Rujan, Ramona Vidulescu
– tehnoredactare computerizată.
Doina Jurcă, Zamfira Răzman, Aurica Telcian, Dacian Toduță
– corectură.

HOROSCOP

Miercuri, 9 octombrie 2002

Singurul magazin
MOCHETA
Arad, Piața Gării
Telefon 235.221
Mari REDUCERI DE PREȚURI
MONTAJ LA STANDARDE EUROPENE

Berbec (21.03-20.04). La serviciu lucrurile merg bine, deși relațiile cu șefii sunt tensionate.

Taur (21.04-20.05). S-ar putea să câștigați ușor o sumă de bani care vă va revigora bugetul.

Gemeni (21.05-20.06). Aceste zile vor certifica seriozitatea și durabilitatea relației dvs. cu partenerul de viață.

Rac (21.06.-22.07). Conjunctura astrală vă va face ca în această perioadă să fiți stăpâniți de un sentiment de însingurare și nerealizare în plan afectiv.

Leul (23.07-22.08). Situația dvs. financiară se va îmbunătăți, iar acest fapt va aduce cu sine o realizare pe plan social.

Fecioara (23.08-22.09). S-ar putea să aveți parte de dragoste la prima vedere, care se va dovedi o relație de durată.

Balanța (23.09-22.10). Spre sfârșitul acestui interval de timp, veți face o investiție care vă va aduce câștiguri substanțiale.

Scorpion (23.10-21.11). Este posibil să cheltuiți niște bani pentru îmbunătățirea sănătății dvs.

Săgetător (22.11-21.12). Aceste zile vor aduce un echilibru în relația dvs. sentimentală mai ales datorită atenției deosebite pe care o veți acorda persoanei iubite.

Capricorn (22.12-19.01). În plan profesional vă veți pune în evidență tenacitatea și perseverența de care dispuneți pentru reușita planurilor dvs. secrete.

Vărsător (20.01-20.02). Veți face o cucerire din anturajul dvs. apropiat. Atenție, însă, se pot ivi probleme!

Pești (21.02-20.03). Veți reuși să finalizați unele acțiuni începute cu mai mult timp în urmă.

UTILITARE

PIEȚE, TÂRGURI

Azi este zi de piață la Păncota, Beliu, Buteni, Șiclău, Macea, Vânători, Pecica, Șiria și zi de târg la Beliu și Buteni.

Mâine, joi este zi de târg săptămânal la Curtici, Sebiș, Cermei, Săvârșin, Secusigiu, Zerind.

FARMACII DE SERVICIU

■ Farmacia **REMEDIUM** Arad, B-dul Revoluției nr. 52-54. Program luni-vineri: 7,30-20,00, sâmbătă 8,00-14,00. Telefon 233195. ■ Farmacia **TEAHAFARM**, B-dul Revoluției nr. 65. Program: luni-vineri 8-21, sâmbătă 9-13. Telefon 254.587. ■ Farmacia **„OMNIAFARM"**, Calea Aurel Vlaicu, Bl. Z28, cu program zilnic de la orele 8,00-22,00. Telefon 271724. ■ Farmacia **SENSI BLU, ARAD I** B-dul Revoluției nr. 43. Program non-stop, inclusiv sâmbătă și duminică. Telefon 254.527. ■ Farmacia **SENSI BLU ARAD II** B-dul Revoluției nr. 93. Program zilnic 8-22 - inclusiv sâmbăta și duminica. Telefon 214.955. ■ Farmacia **DERYFARM 2000** str. I. Maniu nr. 12-18. Telefon: 270087. Program: zilnic 7,00-23,00. ■ Farmacia **LIBRO PHARMA non-stop** Calea Aurel Vlaicu 60-68 (lângă stadionul (UTA) telefon 212.992. ■ Farmacia **LARIFARM**, Calea Aurel Vlaicu, la parterul blocului Z 24 are program de lucru zilnic, între orele 7,00 - 23,00, telefon 246622.

ÎNTRERUPERI DE CURENT

Miercuri (9-15): Insula III Mureș; Zona III Micălaca Bl. 358, 359, 360, 361, 362, 363, 364, 365, 366, 367; Bl. 361, S. C. Californ SRL **Joi (9-15):** Str. Pelicanului, Prunului, Porumbiței, P. Rareș, str. A. Mureșan, Gl. Mosciu, Șos. Pecica-Agrozootehnica Ceala.

APOMETRE

Astăzi, 9.10.2002: Steagului, Pescăruș, Radu de la Afumați, Achile, Trompetei, Hector, Marte, Constanța, Junilor, Păuliș, Siret, Poetului, Nouă, Șt. Tenetchi, Laurian, Emilian, Nădejde, Progresului, Sportului, Leu, București, Sânzienelor, C. Brâncuși, Maramureș, Calea Victoriei, A. Saguna

URGENȚE STOMATOLOGICE

Cabinetul de pe str. Crișan (în spate la Gionelli) are program non-stop. Telefon: 253794. Cabinetul din B-dul Revoluției nr. 62, ap. 6, asigură urgențe între orele 9,00-19,00. Telefon: 256665.

Și Cabinetul Stomatologic din Calea Victoriei nr. 7 A asigură zilnic urgențe, inclusiv sâmbăta, între orele 10-15. Telefon 095.565.622.

ADMINISTRAȚIA FINANCIARĂ

Administrația Financiară a municipiului Arad: Asistență contribuabili (impozitul pe venitul global) - telefon 280633, 280733, int. 199 între orele 8,00-12,00. Informații suplimentare la www.finantearad.ro

TELEFON DE URGENȚĂ LA POLIȚIE: 955

Noile numere de centrală telefonică ale I. J. P. (Inspectoratul Județean de Poliție) Arad: 237.170; 237.803; 237.878; 237.887; 236.858.

Cursul valutar*

VALORI ÎNREGISTRATE IERI, 8 OCTOMBRIE 2002

Denumirea valutei	BNR	BCR		BRD		Banca Transilvania		Banca Românească		Bursa neagră	
		C	V	C	V	C	V	C	V	C	V
Euro	32374	32022	32540	32200	32690	32039	32836	31600	32420	32000	32300
Dolar S.U.A.	33014	32900	33100	32880	33200	32825	33200	32800	33180	32700	33000
Forint	132	125	137	128	135	-	-	125	134	130	132

RED CHILI | **Vinuri Princiare de pe Dealurile Tohani** | **Magazinul vă stă la dispoziție cu băuturi pentru** *aniversări, banchete, nunți* | *Vreți să gustați o picătură din Rai?* Avem **Rai de Murfatlar** | **Tuică „RED CHILI" la cel mai mic preț** | Magazinul RED CHILI din Arad zona Podgoria (lângă Miki) *vă oferă cele mai rafinate băuturi la prețuri de producător*

Final de „campanie arheologică"

PÂNĂ ÎN NOIEMBRIE SE REFAC PAVAJELE

În Comitetul Operativ-Consultativ de la Consiliul Județean, desfășurat în absența gazdelor, prefectul Dan Ungureanu a ridicat, din nou, problema săpăturilor efectuate de către diferite regii pe străzile municipiului. Multe sesizări au venit de la cetățenii nemulțumiți de blocarea străzilor și aspectul lor după încheierea lucrărilor.

Viceprimarul Emanoil Voicu asigură însă, că până în 15 noiembrie toate străzile sparte vor fi refăcute cum se cuvine. **„Monitorizăm lucrările și știm ce se petrece pe fiecare stradă în parte. Lucrările sunt foarte ample și din punct de vedere tehnic nimeni nu are răbdare. Cu toate acestea, pentru că vine iarna lucrările vor fi finalizate și străzile asfaltate. Astfel, ultima lucrare va fi cea de pe Episcopiei și L. Blaga, iar termenul de finalizare este 15 noiembrie."**

Un caz mai deosebit este strada Vasile Milea unde, în urmă cu trei ani, o firmă care între timp s-a desființat, a demarat lucrările pentru introducerea gazului metan, iar reparațiile au fost făcute în dorul lelii. Vicele Voicu spune că acum Primăria nu are cui să mai ceară socoteală, dar în timp și această problemă va fi rezolvată.

S. AMBRUȘ

Printr-un artificiu financiar

ANGAJAȚII DE LA CENTRUL DE BĂTRÂNI LIPOVA ÎȘI VOR PRIMI SALARIILE

Ieri, la Consiliul Județean, s-a luat din nou în discuție situația Centrului de asistență și îngrijire bătrâni din Lipova, care se află de mai multă vreme într-o situație financiară dezastruoasă.

Pentru supraviețuire, centrul a solicitat pe anul 2002 suma de nouă miliarde de lei, din care a primit doar patru miliarde. La ora actuală, centrul a acumulat restanțe salariale de 400 de milioane de lei și datorii către furnizorii de alimente și medicamente de 500 de milioane. Personalul angajat nu și-a mai primit drepturile din luna iulie. Motiv pentru care prefectul Dan Ungurearțu a cerut Consiliului Județean găsirea unei soluții cât mai rapide pentru deblocarea situației.

Rezolvarea venită de la CJA este una provizorie și artificială. Direcția financiară i-a sugerat primarului Petru Gherman o nouă rectificare bugetară, unde să se prevadă o suplimentare cu 800 de milioane a veniturilor centrului.

Consiliul Local Lipova va primi înapoi acești bani de la CJA din cota de 16% care înseamnă impozitul pe venituri și cheltuieli.

Primarul Gherman a admis această soluție de moment, dar a replicat: **„La centrul din Lipova sunt internați 151 de bătrâni și doar 30 sunt din orașul nostru. Pe viitor, ca să nu mai ajungem în această situație, propun o contribuție lunară a localităților care au pacienți în acest centru, sau trecerea lui la CJ, pentru că, în fond, este o instituție de interes județean. Noi rectificăm bugetul pe încrederea că CJA va acoperi «gaura» rezultată. Dacă nu se țin de cuvânt vom intra în imposibilitatea de a mai plăti profesorii și salariile angajaților de la primărie."**

Soluții pe termen lung nu au putut fi abordate pentru că oamenii cheie din CJ nu au fost prezenți. Rămâne pe data viitoare.

SORINA AMBRUȘ

Pentru că nu-și justifică activitatea

ASOCIAȚIA HANDICAPAȚILOR LOCOMOTOR VA RĂMÂNE FĂRĂ SEDIU

Inspectoratul Teritorial pentru Handicapați, deși are un sediu nou și modern, se confruntă în continuare cu lipsa spațiului. Motiv pentru care, în cadrul Comitetului Operativ, directorul Aurel Lucea a solicitat primarului Dorel Popa, acordarea a două încăperi din același sediu ocupate momentan de Asociația Handicapaților Locomotor. Cererea este întemeiată pe faptul că asociația respectivă nu desfășoară nici un fel de activitate acolo și mai are încă un sediu unde se află un magazin de second-hand și un cabinet stomatologic, susține dl. Lucea.

„Conducerea asociației nu face decât să consume băuturi alcoolice, în timp ce comisia noastră de expertiză își desfășoară activitatea într-o cameră minusculă de doi pe doi. Dacă am primi și cele două camere din sediu ne-am putea desfășura activitatea în condiții normale."

Primarul Dorel Popa a confirmat cele relatate de dl. Lucea și a promis o rezolvare favorabilă inspectoratului. **„Ne-am documentat și noi despre acest caz și am constatat că ONG-ul în cauză nu-și justifică activitatea și, prin urmare, nici ocuparea spațiului respectiv. În baza legii se poate solicita dizolvarea societății pe cale judecătorească sau luarea spațiului, dacă activitatea nu se justifică. Vom lua măsuri în cel mai scurt timp."**

SORINA AMBRUȘ

Inspectorii de muncă, în acțiune!

În primele zile ale acestei luni, inspectorii Inspectoratului Teritorial de Muncă (I.T.M.) Arad au controlat peste 35 de unități economice din municipiu și județ. Astfel au fost depistate o serie de nereguli de muncă, dintre care amintim: neînregistrarea contractelor colective de muncă, nedepunerea statelor de plată, nedepunerea adreselor de sistare a convențiilor, neplata indemnizației pentru îngrijirea copiilor. Printre firmele verificate de inspectorii ITM se numără: PROD MODERN, MERCOM, AMMICII TEX, FRIGO, ELECTRONIC SHOP și altele. Pentru deficiențele constatate, ITM a dispus luarea de urgență a unor măsuri reparatorii.

C. TRIF

DE IERI CRUCEA ROȘIE ARAD ARE O NOUĂ CONDUCERE

La sediul filialei județene de Cruce Roșie Arad a avut loc, ieri, Adunarea generală de dare de seamă și alegeri. În cadrul acesteia a fost prezentată activitatea filialei în perioada 1998-2002, un raport privind execuția planurilor de venituri și cheltuieli pe perioada 1998-2002, programul de activități pe anul 2003 și au fost alese noile organe de conducere ale filialei Arad.

Potențialul de care dispune în prezent Filiala de Cruce Roșie Arad este de 38 de comisii în societăți și instituții și nouă în comune, cu un total de peste 9.000 de membri cotizanți.

Iudita Cuvineanu - director la filiala județeană de CR Arad - declară că acțiunea de constituire de noi comisii de CR în societățile comerciale decurge greu deoarece unitățile mari economice ca ARIS, UTA, TEBA și-au redus activitatea cu peste 85% din personalul angajat.

Activitatea CR este desfășurată cu 69 de voluntari activi, membrii Comitetului Județean de CR, tineri din școli și facultăți și surori de CR. S-a reușit creșterea numărului de membri de CR, întărindu-se astfel capacitatea de acțiune. Directorul filialei împreună cu președintele și vicepreședinții spun, însă, că nu s-au implicat suficient în organizarea corespunzătoare a acțiunilor de îndrumare și control în județ prin mai multe deplasări la fața locului. Acest lucru s-a întâmplat pentru că aceștia au funcții de răspundere pe linie profesională care nu le-au permis deplasarea în teritoriu.

O atenție deosebită a fost acordată organizării și desfășurării concursului „Sanitarii pricepuți" care s-a desfășurat conform tematicii primite de la Consiliul Național al SNCRR. În concurs au fost antrenați anual circa 900 de elevi din 62 de școli.

„Referitor la situația financiară a filialei, în pofida unor greutăți pe care le-am întâmpinat, ne referim la greutățile prin care trece populația județului și mai multe societăți comerciale, totuși cu sprijinul membrilor susținători am reușit să ne realizăm bugetul de venituri și cheltuieli planificat pentru acești ani, închizând anul financiar cu excedente valorice", susține Iudita Cuvineanu.

Cele mai multe venituri ale CR provin din: donații (45%), cotizații (27,4%) și din sponsorizări (8%). Acestea au fost dirijate și repartizate direct la cămine, spitale și școli cu copii asistați.

Cât despre ajutoarele acordate de CR persoanelor vulnerabile, dacă în anul 2000 au fost în valoare de 280 milioane lei, anul acesta cifra a crescut la 797 milioane lei.

La sfârșitul Adunării generale a fost votată, de către comitetele de membri CR, noua conducere a filialei județene de Cruce Roșie Arad. Președinte a fost ales **Gheorghe Domșa** - director CAS Arad - iar vicepreședinți **Sandra Leucuța** - ingineră la CTP Arad și **Marcel Lucaciu** - inspector-șef al Protecției Civile Arad.

Alegeri se vor face și la nivel național, unde Aradul va avea trei reprezentanți ai filialei de C.R.

NADIA BODRAN

TRACTOR VERSUS CRYSLER - IMPACT PĂGUBOS

În data de 7 octombrie a.c., în jurul orelor 19,00, pe raza municipiului Arad, **Cornel Husar**, de 45 de ani, din Șiria, în timp ce conducea tractorul cu numărul AR-07-FER, pe un drum lateral, la intrarea pe DN 69 nu a acordat prioritate de trecere autoturismului Chrysler, cu numărul MM-1510, condus regulamentar de **Cornel Raț**, de 49 de ani, din Baia Mare, intrând în coliziune cu acesta. În urma impactului, autoturismul s-a izbit de un copac de pe marginea drumului, iar conducătorul acestuia a fost grav accidentat.

Copil din Semlac, înecat în Mureș

În dafa de 7 octombrie a.c., în jurul orelor 15,30, a fost găsit cadavrul minorului **Manuel Sărăndan**, de 8 ani, din Semlac, înecat în râul Mureș de pe raza aceleiași localități, în data de 4 octombrie a anului curent, în timp ce se afla la joacă cu alți copii, pe malul Mureșului. Nu sunt suspiciuni cu privire la cauzele decesului. A fost anunțat medicul legist.

Accident mortal, la Păuliș

În data de 8 octombrie a.c., în jurul orei 1,30, pe DN 7, în localitatea Păuliș, **Albert Nyulas**, de 46 de ani, din Vladimirescu, în timp ce conducea autoturismul VW, cu numărul AR-02-VES, a surprins și accidentat mortal pe **Nicolae Dobre**, de 32 de ani, din Miniș, care s-a angajăt în traversarea drumului prin loc nepermis și fără să se asigure.

Accident grav, din cauza unui cal

În data de 7 octombrie a.c., în jurul orelor 18,30, pe DJ 709, pe raza localității Variașu Mic, **Lucian Dabin Ardelean**, de 50 de ani, din Arad, în timp ce conducea autoturismul marca Opel, cu numărul AR-03-PZF, a lovit un cal, legat necorespunzător în spatele unei căruțe care circula din sens opus. În urma impactului a fost grav accidentat **Gheorghe Rednic**, de 25 de ani, pasager în autoturism.

Hoți din mașini

Au fost identificați, reținuți și introduși în arestul Poliției **Anton Marcel Faur**, de 16 ani și **Augustin Anton Ruttkay**, de 17 ani, ambii din Arad și fără ocupație, care în noaptea de 14/15 septembrie a.c. au sustras, prin efracție, un acumulator marca Varta, de pe autoturismul Dacia, cu numărul AR-03-FMS. Prejudiciul cauzat, în valoare de 2.000.000 de lei, a fost recuperat. Cei doi urmează a fi prezentați Parchetului, cu propunere de arestare preventivă.

ABN·AMRO
Bank (Romania) S.A.

a leading international Bank, with a solid presence in Romania is expanding its operations in Arad and is particularly looking for:

Operations Officer/Customer Desk

Requirements:
- university degree
- english proficiency would be an advantage
- banking experience (in international and domestic payments) would be an advantage
- PC skills
- driving license
- problem solving attitude

The candidates:

Should be:
- energetic, practical
- dynamic, well organized
- prepared to work under pressure
- accurate

Should have:
- excellent communication skills
- team spirit

(2734338)

The successful candidate will be offered excellent career opportunities in an international environment and an attractive compensation package.
Interested candidates should send urgently C.V. (with photo) and a letter of introduction to the following address: ABN AMRO Bank (Romania) S.A., Human Resources Department, Cp 11, OP 25, Bucharest or Fax: 021-224.12.49.

All applications will remain confidential

Ieri UN PROFESOR ARĂDEAN A MURIT PE TERENUL DE SPORT

Șerban Roșu, profesor de chimie la Liceul „Vasile Goldiș", a decedat, ieri, pe terenul de sport al liceului . Șerban Roșu suferise de mai multă vreme de inimă și ieri, fiind de serviciu pe școală, a jucat câteva partide de baschet și handbal cu elevii. Conform declarațiilor inspectorului general școlar Pavel Sârbu, după acest efort, lui Șerban Roșu i s-a făcut rău și, în ciuda faptului că ambulanța a sosit rapid, profesorul de la Liceul „Vasile Goldiș" a decedat la spital.

Din păcate, deși am încercat să aflăm mai multe date de la personalul ambulanței despre acest tragic eveniment, o doamnă ne-a refuzat pe motiv că „nu avem voie să dăm astfel de date".

COSMIN MIHUȚA

Pentru a superviza ocuparea unor posturi

ȘEFUL VĂMILOR A SOSIT LA ARAD

Ieri după-amiază a sosit la Arad Directorul general al Direcției Generale a Vămilor, dl. Dinu Gheorghe (zis și Dinu „Vamă"). Se află în orașul nostru, în primul rând, pentru a superviza desfășurarea concursului din cadrul Direcției Regionale Interjudețene Arad, pentru ocuparea câtorva posturi de șef de tură în vămile arădene. Cu această ocazie, Dinu Gheorghe va vizita și principalele puncte vamale din județ. Este pentru prima dată când se organizează un astfel de concurs altundeva decât în București. Tot cu ocazia concursului, ar putea veni la Arad și (încă) liderul sindicatului vameșilor, Vasile Marica...

S. GHILEA

OPORTUNITĂȚI DE AFACERI ÎNTRE ARAD ȘI AFRICA DE SUD

• În județul nostru nu există nici un dolar investit de această țară

Aradul a fost vizitat, ieri, de Excelența sa Dries Venter - ambasador al Africii de Sud de la Budapesta (care răspunde și de România) și de secretara economică a ambasadei, Yogaspree Govender. După întâlnirea, la Camera de Comerț, Industrie și Agricultură, cu reprezentanții autorităților locale - au fost prezenți prefectul Dan Ungureanu și viceprimarul Emanoil Voicu - cei doi s-au întâlnit cu agenți economici arădeni. Din păcate, puține firme au răspuns invitației Camerei. În introducerea făcută de reprezentanții CCIA, organizatorul acestui eveniment, s-a menționat că „din nefericire, în Arad nu există nici un dolar investit de Africa de Sud". Președintele Camerei, Nicolae Băcanu, a spus: „capacitatea județului Arad de a stabili legături economice cu alte țări a crescut. CCIA va reține foarte bine oportunitățile prezentate, pentru a le prezenta membrilor noștri și a le populariza".

Ambasadorul Venter a precizat că Africa de Sud și România parcurg cam același proces de transformări, astfel că sud-africanii pot înțelege ce se întâmplă, din punct de vedere economic, în țara noastră. Pentru stabilirea unor legături între agenții economici arădeni și Africa de Sud „distanța dintre țările noastre nu e un factor intimidant...Turismul e un sector important căruia trebuie să-i acordăm toată atenția", e de părere ambasadorul Africii de Sud.

O scurtă prezentare a Africii de Sud a fost făcută de secretara economică a ambasadei, Yogaspree Govender. Aceasta a trecut în revistă principalele sectoare economice ale țării sale. Printre altele, am reținut că Africa de Sud produce două treimi din energia electrică a continentului african și 20% din producția de aur a lumii.

G. KNAP

Doi hoți de fier vechi - prinși de gardieni

Gardienii Publici au acționat pe raza municipiului și județului în zilele trecute pentru a menține ordinea și liniștea publică. Pentru nerespectarea prevederilor legale în vigoare au fost aplicate sancțiuni în valoare de peste 12 milioane lei.

● **Manuel Murgu** și **Daniel Covaci** din **Arad** au pătruns în incinta întreprinderii „Electromontaj". Cei doi au vrut să sustragă fier vechi pentru a-l pune în vânzare. Au fost sancționați cu o amendă contravențională în valoare de un milion de lei fiecare.

● **Ioan Jivan** din **Galșa**, **Ciprian Covaci** din **Vladimirescu**, **Lazăr Jurcă** din **Curtici**, **Valer Negrea** din Arad au fost prinși de către gardieni în timp ce practicau cerșetoria în intersecțiile orașului. Au fost amendați cu câte 800 mii lei fiecare.

● Tot cu aceeași sumă au fost amendați și **Sorin Barcău** din Hunedoara și **Valer Negrea** din **Arad** pentru îndemnul minorilor la cerșetorie.

● **Ștefan Emeric Csato** și **Francisc Dorcsak** din **Arad** au fost surprinși de către gardienii publici în timp ce se plimbau cu bicicleta... pe trotuar. Au fost sancționați cu 300 de mii de lei fiecare.

● **Monica Nicoară** din localitatea **Vârfurile**, **Carmen Codrea** din **Mermești**, **Attila Foch** din **Codrea** au comercializat produse pe domeniul stradal fără a deține actele necesare din partea primăriei. Fiecare dintre aceștia a fost sancționat cu o amendă contravențională în valoare de 150 mii lei.

N. BODRAN

SANCȚIUNI ÎN CAZUL PROFESOAREI DE LA GENERALĂ 10

Profesoara de franceză de la Școala Generală nr. 10 din Arad, care le pretindea elevilor alimente sau diverse favoruri pentru a le da note mai mari, va fi sancționată cu diminuarea salariului cu 15 procente, timp de șase luni, și nu mai are dreptul să țină ore de dirigenție, potrivit deciziei adoptate, ieri, de consiliul profesoral al școlii.

În urma analizei declarațiilor date de aproximativ 15 elevi, care susțin că profesoara le cerea alimente, chiar și zarzavaturi, consiliul profesoral s-a întrunit, marți, și a decis să o sancționeze pe profesoara Adriana Șandor.

"A fost cea mai mare sancțiune aplicabilă potrivit Statutului cadrului didactic, ținîndu-se cont de fapte, iar decizia va fi adusă la cunoștința conducerii Inspectoratului Școlar", a declarat Clara Petrică, directoarea școlii.

Potrivit conducerii școlii, Adriana Șandor a recunoscut că a acceptat favoruri de la copii și a colaborat în permanență cu comisia care a analizat cazul.

Scandalul de la școala din Arad a fost declanșat în urmă cu aproximativ două săptămîni, cînd o elevă din clasa a VI-a a fost trimisă acasă de Adriana Șandor pentru a-i aduce lapte, iar pe drum fata a fost acostată de trei băieți, care i-au făcut propuneri indecente. Imediat ce cazul a fost adus la cunoștința autorităților, de către părinții fetei agresate, Inspectoratul Școlar Arad a cerut declanșarea unei anchete vizînd comportamentul profesoarei.

De asemenea, conducerea școlii a decis ca profesoara să nu mai primească salariu de merit și să-și piardă dreptul de a mai ține ore de dirigenție, care reprezentau aproximativ 25 de procente din veniturile ei.

MIERCURI, 9 OCTOMBRIE 2002

TVR 1

7,00 Bună dimineața, România!
10,10 Avanpremieră
10,15 Seară de seară - rel.
11,20 Vitrina lui Leo - rel.
12,10 Desene animate - rel.
12,20 Așa e viața - s. rel.
13,10 Corect - rel.
13,15 Pasiuni - s.
14,00 Jurnalul de prânz
14,30 Oameni ca noi
15,00 Bucuriile muzicii
16,00 Panorama
17,00 Corect.
17,05 Așa e viața - s.
17,50 Știri
17,55 Vitrina lui Leo (I)
18,30 Mini jurnal
18,35 Vitrina lui Leo (II)
18,50 Desene animate
19,00 Jurnal * Meteo * Sport
19,50 Avanpremieră
20,00 Merlin - aventuri, SUA, p. a III-a
21,00 România 1... și strada
21,05 Merlin - p. a IV-a
21,55 Seară de seară
23,00 Jurnal de noapte
23,30 Serata artelor

TVR 2

8,30 Tribul - s.
9,00 E dreptul tău - rel.
9,30 Locuință pentru doi - s. rel.
10,00 Diminețile unui bărbat cuminte
11,20 Tradiții - rel.
11,50 Drumul spre Avonlea - s.
12,40 Știri
13,00 Prietenii lui Piticot - rel.
13,45 Desene animate - rel.
15,05 Toți împreună
15,50 Atlas - rel.
16,30 Călătorind...
17,00 Tată, am încurcat-o! - s.
17,35 E dreptul tău
18,00 Banatica (emisiune în limba maghiară)
18,15 Muzică populară
18,30 Rural XXI
19,00 Preluare Jurnal Canal România 1
19,45 Știri regionale
20,00 Oameni și animale
21,00 Locuință pentru doi - s.
21,30 Călăuza sufletelor - dramă, SUA, 1999
23,10 Cauza și efectul
0,20 E dreptul tău - rel.

PRO TV

7,00 Teo - rel.
8,00 Știrile Pro TV - Ziarul dimineții tale
9,15 Tânăr și neliniștit - s. rel.
10,30 Prizonier în lumea femeilor - s.
11,30 Familia Bundy - s.
12,00 Nume de cod: Eternity - s. rel.
12,55 Știrile PRO TV
13,00 13-14 cu Andrei Gheorghe
14,00 Criminaliștii - s.
16,00 Tânăr și neliniștit - s.
17,00 Știrile Pro TV * Urmărire generală
17,45 Teo
19,00 Știrile Pro TV
20,00 Război cu lumea întreagă - thriller, SUA, 1994
22,00 Știrile Pro TV
22,30 Familia Bundy - s.
23,15 Pericolul iubirii - dramă, SUA, 1995
1,30 Nume de cod: Eternity - s.
2,15 Străina - thriller, 1999

TV ACASĂ

6,00 Între iubire și ură - s. rel.
7,45 Învață spaniola cu Victor - rel.
8,00 Doctorul casei - rel.
8,15 Povestiri adevărate - rel.
8,45 Căsuța poveștilor - rel.
9,15 Secretul iubirii - s. rel.
10,15 Terra nostra - s. rel.
11,15 De 3 x femeie - rel.
12,05 2 + 2 - rel.
12,15 Clona - s. rel.
13,15 Dragoste și putere - s. rel.
13,40 Femei înșelate - s.
14,40 Dădaca - rel.
15,30 Betty cea urâtă - s.
16,30 Terra nostra - s.
17,30 Între iubire și ură - s.
19,20 Doctorul casei
19,30 Povestiri adevărate * Vremea de Acasă
20,00 Secretul iubirii - s.
21,00 De 3 x femeie
21,50 2 + 2
22,00 Clona - s.
23,00 5'shopping
23,05 Dragoste și putere - s.
23,30 Povestiri adevărate - rel.
0,00 Învață spaniola cu Victor - rel.
0,15 Muzica de Acasă - rel.
1,00 Petrecerea - rel.

HBO

8,00 Duminică, pierzi sau câștigi - dramă, 1999
10,35 Ghost Dog: Calea samuraiului - dramă, 2000
12,30 Pușiul - comedie, 2000
14,15 Spre cascada Niagara - dragoste, 2001
15,50 Sărbătoarea - scurt metraj
16,05 Compromis fatal - thriller, Italia, 2000
17,30 Christina Aguilera Live: My Reflection
18,30 Tentația seducției 2 - dramă, 2000
20,00 Fiul francezului - comedie, Franța, 1999
21,45 102 dalmații - aventuri, 2000
23,25 Benzină, masă, casă - dramă, 1992
1,05 Ucide-mă mai târziu - dragoste, 2001

PRIMA TV

7,00 Prietene și rivale - s. rel.
8,00 Zid
11,30 Hit 40 - rel.
12,25 Clip Art
12,30 Apel de urgență - rel.
13,30 Desene animate
14,00 Copiii spun ... - rel.
14,30 Vrei să fii miliardar? - rel.
15,00 În familie - s. rel.
15,30 Nemuritorul - s.
16,30 Prietene și rivale - s.
17,30 M.A.S.H. - s.
18,00 Focus
19,00 Ora lui Ianțu
20,00 În familie - s.
20,30 Cronica cârcotașilor
22,00 Poliția în acțiune
22,30 Focus plus
23,15 Nemuritorul - s. rel.
0,15 M.A.S.H. - s. rel.
1,00 În familie - s. rel.
1,30 Focus

ANTENA 1-TV ARAD

7,00 Observator * Sport
8,00 Cafeaua cu sare
9,00 Știri TVA - rel.
9,30 Muzică populară - rel.
10,00 Isabella - s. rel.
11,00 Maria Emilia - s.
13,00 Știrile amiezii
13,15 Detectivii Hart - s.
14,00 Din dragoste - rel.
16,00 Emisiune în limba bulgară
16,30 Publicitate, Promo
16,45 Știri TVA
17,15 Isabella - s.
17,50 Babilonia - emisiune prezentată de Augusta Dumitrașcu
19,00 Observator * Sport * Meteo
20,00 Canal TV
21,00 Cacealmaua
21,57 Publicitate, Promo
22,00 Observator
22,15 Știri TV
22,30 Marius Tucă Show
0,00 Bette - s.
0,30 Babilonia - rel.
1,45 Observator - rel.
2,45 Cafeaua cu sare - rel.
4,45 Bette - s. rel.
5,30 Marius Tucă Show - rel.

TV RCS

9,00 Rock on the Earh
9,30 Știri 1 - rel.
10,10 5 minute de carte
10,15 Tradiții și folclor
10,30 Neon Rider - s.
11,15 Dulce ispită - s. rel.
12,00 De ce? - informativ
13,00 Conviețuiri
13,30 Știri 2 - rel.
14,10 5 minute de carte
14,15 Videoclipuri
14,30 Dulce ispită - s.
15,15 Videoclipuri
15,30 Crimă pe cărarea Iditarod - film
17,00 Ecoul străzii
17,30 Știrile RCS 1
18,10 5 minute de carte
18,15 Zeița dragostei - film
19,45 Videoclipuri
20,00 O oră cu D. Dascălu
21,00 Ți-e fică de întuneric? - s.
21,45 Videoclipuri
22,00 Știrile RCS 2
22,40 Un act de neiertat - film
24,00 Închiderea programului

B1 TV

7,00 Espresso
10,00 Mama copilului meu - dramă, SUA, 1995
12,00 La Strada - rel.
12,30 Știri
13,00 Nașul - rel.
14,30 Prințul din Bel-Air - s. rel.
15,30 Fotbal - rel.
17,00 Prințul din Bel-Air - s.
18,00 La Strada
18,30 Știri
19,30 Philly - s.
20,30 Report
21,30 Știri
22,00 Nașul - talkshow
23,30 Star Trek - s.
0,30 Știri
1,30 Fox News

TELE 7 ABC

7,35 Telejurnal - rel.
8,05 Videoclipuri
11,00 Tentații - rel.
12,00 Documentar DW - rel.
13,00 Videoclipuri
14,00 Lumină în întuneric - f. rel.
16,00 Videoclipuri
16,30 Fabrica razei de soare - s. rel.
17,00 As Show - rel.
18,00 Documentar DW - Germania astăzi
18,30 Telejurnal
19,00 Documentar DW
19,30 Apel: crimă - s. rel.
21,00 Melodii, melodii
22,00 Documentar DW - rel.
23,00 Telejurnal - rel.
23,30 Videoclipuri
1,00 Activ FM

REALITATEA TV

6,45 Trezirea la realitate
10,00 Știri în limba engleză
10,15 Business Class - rel.
10,40 Viața la superlativ - rel.
11,40 E-Week.tv - rel.
12,40 Economia - rel.
14,40 Al treilea Reich - doc.
15,40 Egiptul antic - rel.
16,15 În centrul atenției
17,15 În fața națiunii
19,15 Realitatea zilei
19,30 30 minute cu Mircea Badea
20,15 Școala Românească - talk show
21,40 Monologuri cu Oreste
22,15 Zece și un sfert
23,30 Restrospectiva zilei
23,45 Business Class - Dan Holland
0,00 Știri în limba engleză
0,15 30 minute cu Mircea Badea - rel.
1,15 În fața națiunii - rel.
3,15 Școala Românească - rel.

Redacția Adevărul nu își asumă răspunderea pentru modificările ulterioare intervenite în programele TV

„DE MULTE ORI, PROBLEMA ETNICĂ IMPLICĂ VIOLENȚĂ"

Interviu cu Markó Béla, președintele UDMR

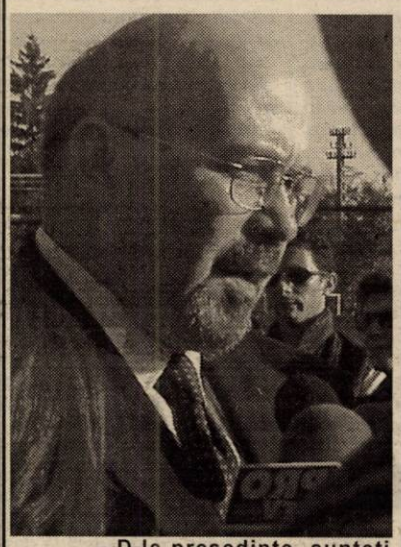

– D-le președinte, sunteți reprezentantul așa-zisei aripi moderate a UDMR-ului. Prin ce se deosebește această aripă de cea radicală, reformatoare?

– În primul rând, vreau să subliniez că, după părerea mea, este o simplificare a relațiilor din UDMR. Împărțirea în două tabere, cea moderată și cea radicală, este o abordare simplistă. Mie nici nu-mi place să accept ideea că eu aș reprezenta o aripă moderată. Este adevărat că de la început am optat pentru dialog și colaborare cu partidele românești și nu am acceptat alte căi sau instrumente pentru a ne schimba condiția minoritară, dar tot atât de adevărat este că, în ceea ce privește programul nostru, acesta vizează o schimbare radicală a situației minorităților în general și a situației comunității maghiare în particular.

– În ce sens schimbare radicală?

– O schimbare care de fapt are loc, pas cu pas, o schimbare a mentalităților și a condițiilor în care trăiesc maghiarii. În acest moment, limba maghiară este acceptată în administrație în anumite ipostaze, se acceptă în învățământul universitar. Au avut loc schimbări esențiale și trebuie să mai aibă loc și altele. Dar, în ceea ce privește instrumentele, optez, așa cum am spus, pentru dialog și colaborare. M-ați întrebat în ce ar consta diferența între noi și cei care contestă această politică. Într-adevăr, în UDMR există o grupare care contestă ceea ce facem noi.

– Contestă ceea ce faceți sau modul de a acționa?

– Asta voiam să spun și eu. După părerea mea, această grupare este în criză. Unii, de fapt, au o polemică cu noi, spunând că ar trebui să fim mai eficienți, să obținem mai multe rezultate. În esență, nu zic că ar trebui să facem altceva decât ceea ce facem acum. Asemenea dispute au loc în oricare formațiune politică. Acea grupare spune că prin alianță cu partide românești nu vom reuși niciodată să obținem o schimbare radicală.

– Aveți un protocol cu PSD. Dacă nu se realizează în totalitate prevederile sale, ce credeți că trebuie făcut și ce crede tabăra radicală?

– Dacă nu se realizează anumite puncte din protocol, cu toții vom fi nemulțumiți. Dacă aceste puncte sunt foarte importante, cu toții vom ajunge la concluzia că această colaborare nu și-a atins scopul.

– Să zicem că realizarea unor prevederi cere mai mult timp.

– Asta este teorie. Depinde de punctele respective. Dacă vom considera că nerealizarea unor puncte aduce atingere realizării programului nostru, atunci vom spune că nu are rost să colaborăm. După părerea mea, gruparea de care vorbeam nu reprezintă o singură concepție. Unii contestă eficiența muncii noastre, fără să conteste esența căii pe care am ales-o, iar alții vor să folosească orice moment mai dificil, pentru a încerca să bulverseze colaborarea noastră cu partidele românești. Ei vor privi orice decalaj ca pe o dovadă că cea ce facem noi în viața politică românească nu își are rostul.

– Ce ar putea ei realiza dacă nu ar colabora cu partidele românești, doar trăiesc în România?

– Ceea ce facem noi în problema etnică nu este chiar o excepție, dar nu este calea practicată de toate comunitățile naționale care vor să-și dobândească drepturile. Știți foarte bine că de multe ori problema etnică implică violență, situații conflictuale dure, o rezistență pasivă, dacă nu altceva, a minorității respective față de majoritate. Din acest punct de vedere, ceea ce facem noi este o experiență extrem de importantă pentru întreaga zonă. Spre exemplu, minoritatea maghiară din Slovacia și-a constituit noua coaliție pentru guvernare. Eu cred că pentru toți, inclusiv pentru partidele românești, este esențial ca acest instrument ales de noi să fie într-adevăr eficient și să aibă rezultatele scontate.

– Credeți că prin violență ar fi reușit minoritatea maghiară să obțină ceea ce a obținut până acum?

– Nimeni dintre noi nu a optat pentru violență, nici cei care sunt considerați radicali în UDMR. Ei au fost sceptici față de dialogul parlamentar dus de către UDMR și de mai multe ori ar fi optat pentru o prezență internațională pentru conștientizarea problemelor noastre în forurile internaționale, în forurile europene. Dealtfel, și eu consider că este important ca Europa Occidentală să cunoască problemele noastre și să ne ajute în rezolvarea lor. Dar, așa cum am spus, unii dintre cei care contestă ceea ce facem noi, contestă eficacitatea dialogului. Sunt sceptici. Menirea noastră este să dovedim că această cale duce la rezultate.

– În privința strategiei UDMR în teritoriu, pretindeți la fel de mult organizațiilor în zone în care maghiarii sunt majoritari ca și celor din zonele în care sunt puțini? Care este unitatea de măsură pentru o ierarhizare valorică?

– Unitatea de măsură este activitatea pentru îndeplinirea programului UDMR, păstrarea identității lingvistice, culturale, naționale a maghiarilor. Situațiile diferă de la zonă la zonă, de la județ la județ. Câteodată, organizațiile noastre care acționează în minoritate, de exemplu în Arad, sunt mult mai solidare, mai unite decât în județele în care suntem majoritari. Este oarecum și firesc, pentru că sunt obligați să colaboreze mai mult. Dacă ești minoritar în consilii, trebuie să cauți să-ți faci o majoritate prin alianțe, prin colaborări. Pe de altă parte și scopurile diferă. În minoritate este mult mai greu să-ți păstrezi identitatea națională, să ai clase, să ai școli, pentru că ai copii puțini, nu ai instituții culturale destule. Acest lucru solicită eforturi mult mai mari. Întotdeauna le spun colegilor mei că trebuie să avem un respect mult mai mare pentru acele organizații care acționează în minoritate.

SIMION TODOCA
FOTO: ONORIU FELEA

Falcă îi stă în gât Rodicăi Borza

Organizația județeană a PSD a făcut public, ieri, numărul de membri pe care-i are, adică 11.730, dintre care doar 6000 cu cotizația plătită la zi. În cadrul conferinței de presă susținute la sediul partidului, Dorel Popa, Coloman Edeleni și Rodica Borza au făcut referire la ultimele evenimente locale, răspunzând unor critici care le-au fost aduse, dar și criticându-i, la rândul lor, pe alții.

Deși Dorel Popa a arătat că nu prea este de acord, cei doi locotenenți ai săi, numindu-i aici pe Borza și Edeleni au arătat că nunta vicepreședintelui democrat, Gheorghe Falcă, a fost sfidătoare la adresa arădenilor. **„Nu este posibil ca noi, CLM, când avem nevoie de sala festivă a Consiliului Județean, să fim refuzați, iar când are nevoie Falcă, pentru nuntă, totul să se rezolve. Cât despre închirierea sălii și a instalațiilor de sonorizare, sperăm să le fi plătit"** au declarat cei doi.

În rest, Dorel Popa a răspuns acuzelor consilierului județean liberal Sever Jurcă, cu privire la parcări, spunând că se aștepta de la acesta să cunoască, fiind avocat, ce înseamnă cuvântul șantaj, în momentul în care a declarat că unii dintre consilieri au fost șantajați de primari pentru a semna contractul cu Parktronic. În continuare, primarul Aradului a spus că așteaptă să i se demonstreze, declarativ, că dumnealui personal a șantajat pe cineva.

Și tot cu privire la parcări, Dorel Popa a spus, răspunzând unor critici, că nu există nimeni care să nu intre sub incidența legii. Indiferent de ce funcție ar deține.

ALIN OLTEANU

Partida Romilor a semnat un protocol cu Jandarmeria

Ieri, la sediul Partidei Romilor Social-Democrată, filiala Arad, a fost semnat un protocol de parteneriat între acest partid și Comandamentul de Jandarmi Județean Arad. Din partea Partidei Romilor a semnat președintele Simion Stan, consilier al deputatului Nicolae Păun, iar din partea Jandarmeriei, comandantul, Colonel Alexandru Kiș. După cum a spus colonelul Kiș, un protocol între romi și jandarmi a fost semnat acum trei ani, acum trecându-se într-o etapă superioară. Vor fi organizate acțiuni comune ale Jandarmeriei și Partidei Romilor, îndreptate în special spre cunoașterea, respectarea și aplicarea legii.

Domnia sa a declarat că jandarmii au fost sprijiniți de către reprezentanți ai Partidei Romilor în diferite acțiuni, nu numai în municipiu, ci și în județ. **„Putem să ajutăm și vom ajuta Jandarmeria la prevenirea actelor antisociale precum și la depistarea mai rapidă a unor infractori"**, a declarat Simion Stan.

T.S.

Președintele PSRN Arad, propulsat în Biroul Permanent Național

La Plenara Consiliului Național al PSRN, desfășurată la București, Anghel Rădulescu, președintele organizației Arad a fost cooptat în Biroul Permanent Național. La punctul „măsuri organizatorice", opt membri ai Biroului Permanent au fost excluși pentru lipsă de activitate și au fost cooptați alți opt, printre care și Anghel Rădulescu. Acesta a declarat ieri, la conferința de presă, că PSRN va putea să se reînscrie, în condițiile noii Legi a partidelor politice. Sarcina celor din teritoriu este ca până la termenul limită să acopere 80% din localitățile țării * În privința politicii de alianțe sau fuziuni, spune Rădulescu, deocamdată nu s-au purtat discuții. „Apelul" PSR, semnat de către Sever Mesca și Ilie Neacșu nu a ajuns la PSRN. **„Am auzit că încearcă să discute cu toate partidele socialiste. Au încercat și cu PSM, dar le-a stat Lelik în gât".**

S. TODOCA

PSM și-a completat Biroul Executiv Județean

La ședința Biroului Executiv Județean al PSM a fost aprobată poziția față de apelul PSR, pe care președintele Mihai Lelik o va susține în cadrul Biroului Executiv Central. PSM Arad se pronunță pentru păstrarea identității partidului și avertizează asupra unor acțiuni „diversioniste" menite să pună în pericol întreaga mișcare socialistă.

În cadrul ședinței, a fost aprobată cooptarea în Biroul Executiv Județean a doi noi membri, dr. Tiberiu Danciu și ing. Mircea Șiclovan. Cei doi au primit statutul de vicepreședinți interimari. Tiberiu Danciu va răspunde de zona Sebiș, iar Mircea Șiclovan, de zona Valea Mureșului.

* PSM continuă deplasările în județ, președintele Mihai Lelik și primvicepreședintele Tudor Gabor vizitând, zilele trecute, organizațiile din Socodor, Grăniceri, Chișineu-Criș, Ineu. La Sintea Mare și Cermei au fost puse bazele înființării a două noi organizații.

S. TODOCA

(Urmare din pagina 1)

STAND-BY

De mai mulți ani stă în stand-by ***Ioan Cuzman,*** unul dintre cei mai puternici (financiar) oameni din Arad. Eliminat din partid de Avram Crăciun, Ioan Cuzman așteaptă de mult să-și ia revanșa. Încercările și cochetările cu alte partide, Ioan Cuzman le-a făcut din plictiseală politică, nu că ar fi crezut la modul serios în acele încercări. Dovada o reprezintă faptul că n-a ieșit nimic din aceste cochetări. Iubirea cea mare a președintelui SIF Banat-Crișana rămâne PSD-ul și acesta este partidul care-l interesează în mod real pe Ioan Cuzman. Actuala conducere județeană nu-l agreează, mai ales dacă ne gândim că primvicepreședinte partidului este vechiul său „prieten", Avram Crăciun. Ioan Cuzman rămâne în stand-by până la Praga, după care, în funcție de ce se întâmplă la București, va ieși sau nu din hibernare.

Unul dintre politicienii care au dovedit inteligență în ultimii doi ani este directorul DISTRIGAZ, ***Ovidiu Nilă.*** Acesta nu s-a amestecat în bătăliile din cadrul partidului, a stat cuminte, politicește vorbind, în banca lui, n-a supărat pe nimeni și și-a văzut de treabă la DISTRIGAZ. Unde are și performanțe. Nu știu dacă Ovidiu Nilă s-a gândit la momentul Praga, mă îndoiesc de acest lucru. Ceea ce e sigur este că Ovidiu Nilă, fost prefect al Aradului, și-a dat seama că nu l-ar avantaja să intre în disputele politice locale și că cel mai bun lucru e să obțină rezultate la locul de muncă. A stat în stand-by și probabil va mai sta până când actuala conducere a PSD se va dumiri de unde să-și recruteze oamenii pentru viitoarele alegeri locale și generale. Din informațiile mele, Ovidiu Nilă ar putea fi candidatul PSD la o funcție importantă, și anume cea de primar. Având puține personalități de anvergură la dispoziție, s-ar putea ca Dorel Popa să ia în serios ideea.

În stand-by stă și deputatul ***Creț Nicoară.*** Cum actuala conducere județeană a PSD nu-l vrea, deputatul Creț Nicoară speră într-o scindare a PSD după momentul Praga. O asemenea scindare, cel puțin la Arad ar duce la crearea unui nucleu puternic ai cărui protagoniști ar putea fi deputații Dorel Zăvoianu și Creț Nicoară, dar și alte personalități și membri de rând care sunt nemulțumiți de actuala conducere. Totul rămâne însă sub semnul lui ***dacă.***

Una dintre cele mai interesante situații de stand-by o întâlnim în atitudinea președintelui CJA, ***Caius Parpală.*** Nu mai e nici un secret că între Caius Parpală, pe de o parte și prefectul Dan Ungureanu și primarul Dorel Popa pe de altă parte există o stare conflictuală mocnită care izbucnește din când în când. Chiar dacă uneori cel scos la înaintare este Gheorghe Falcă, vicepreședinte al CJA.

Înainte de alegerile de partid județene, Caius Parpală era unul dintre pretendenții la conducerea partidului. Proaspăt venit din PNL, cu un electorat pesedist incert, Caius Parpală renunță la președinție și speră să obțină funcția de prim-vicepreședinte. Însă de-abia o obține cu greu pe cea, comună, de vicepreședinte. Simțindu-l un potențial adversar, echipa lui Dorel Popa încearcă să-l țină pe Caius Parpală cât mai departe de deciziile din fruntea partidului. Chiar dacă uneori mai ia atitudine, totuși Caius Parpală rămâne în stand-by și așteaptă momentul prielnic. Pentru Parpală, momentul Praga nu poate avea nici o relevanță, chiar dacă PSD se va rupe. Caius Parpală ar putea fi un lider, dar nu prea are echipă, un păcat pe care-l întâlnim, dealtfel, la toți politicienii arădeni: toți vor să fie lideri, dar nu știu că un lider trebuie să se bazeze pe o echipă puternică, omogenă.

Am amintit aici doar câțiva dintre politicienii arădeni care stau la pândă, în stand-by, așteptând momentul prielnic pentru a (re)intra în arena politică. Asta nu înseamnă însă că în stand-by stau doar persoane cunoscute, precum cele amintite aici. Mă îndoiesc însă că lumea politică arădeană, destul de adormită și inertă, ar putea scoate peste noapte pe piață ceva cu care să rupă gura târgului. Cât despre gura României nici nu poate fi vorba.

Așa că defilăm cu aceiași politicieni care, în cel mai bun caz, schimbă partidul. Că altceva nu schimbă.

ZECE MII DE EURO PENTRU CENTRUL ȘCOLAR ARAD

Centrul Școlar Arad a primit o donație de zece mii de EURO. Donația au făcut-o elevii unei școli suedeze. CEC-ul cu banii respectivi a fost înmânat, ieri, conducerii Centrului Școlar Arad. Actul de binefacere este unul dintre multele gesturi frumoase făcute de elevii suedezi pentru colegii lor cu deficiențe de vedere din Arad. Colaborarea a început în 1991. De-a lungul timpului, Centrul Școlar Arad a primit de la elevii școlii MOGASCKOLANS din SVENJLUNGA (Suedia) bani și materiale didactice.

Telegraric, aceasta ar fi știrea. Dar nu ne rezumăm doar la atât. Mai sunt câteva amănunte care merită cunoscute.

Mană cerească

Din 1991, donațiile făcute de către elevii suedezi s-au dovedit a fi o adevărată mană cerească pentru Centrul Școlar Arad. La început, actele caritabile au constat în dotări pentru sălile de clasă, de la mobilier școlar, până la mochete și calculatoare. Rând pe rând au fost utilate apoi atelierele și laboratoarele, bucătăria școlii, iar pentru aprovizionarea cu alimente Centrul Școlar Arad a primit și o mașină.

„Nu o dată, am cumpărat inclusiv mâncare pentru copii”, ne-a declarat d-na **FLORENTINA CIRIN**, directoarea Centrului Școlar Arad.

După un timp, micuții suedezi au început să adune bani. Din acei bani s-a zugrăvit școala și s-au făcut reparații capitale. Astfel, condițiile în care învață cei 310 copii de la Centrul Școlar Arad sunt dintre cele mai bune.

Mulțumim frumos

Revenind la ziua de ieri, vizita delegației suedeze, compusă din patru elevi și doi profesori ai MOGASCKOLANS, a început într-un cadru festiv. În fața cadrelor didactice ale Centrului Școlar Arad, **prof. IAN MANFRED** a înmânat d-nei **FLORENTINA CIRIN** cec-ul de zece mii de EURO. Emoționată, directoarea Centrului Școlar Arad i-a adresat, în numele tuturor elevilor un sincer **„mulțumim frumos pentru tot”**.

La fel de impresionat, **prof. IAN MANFRED** le-a mărturisit celor prezenți că este bucuros să vadă că donațiile profesorilor și elevilor suedezi sunt folosite în cele mai nobile scopuri, pentru a ușura procesul de învățământ al copiilor cu deficiențe de vedere din Arad.

Încheiem cu un lucru absolut înduioșător. Pentru a aduna banii, micuții suedezi lucrează o zi pe an. Unii vând vederi, alții fac prăjituri și apoi le valorifică, conștienți că fiecare EURO adunat le este de folos colegilor lor din Arad...

NICOLAE OPREAN
Foto: **ȘTEFAN MATYAȘ**

ÎN LOC DE SUS, JOS

Ne aflăm în plină modă a cărților de memorialistică. Foști înalți demnitari, cei care țineau în mâinile lor destinele noastre, uneori jucându-se periculos cu ele, oameni aflați prin preajma lor, toți s-au pus pe scris și publicat memorii. A început Radu Vasile, fostul premier, l-a urmat Răzvan Popescu, fost purtător de cuvânt la Ciorbea, Vasile și Constantinescu, iar peste toți s-a urcat fostul președinte al României, Emil Constantinescu - acesta scoțând pe piață nu mai puțin de patru volume (!), din care, e drept, volumele 2 și 3 sunt cuvântări rostite de-a lungul anilor.

Accente

Dacă-l înțelegem și-l excludem de pe lista nedumeririlor noastre pe Răzvan Popescu, ziarist și scriitor, rămânem cu întrebări incitante legate de ceilalți doi, Vasile și Constantinescu. Ce i-o fi împins atât de grabnic să-și publice „memoriile” la nici doi ani de la prăbușirea Puterii pe care o reprezentau din vârful piramidei? Ce trebuia spus atât de urgent românilor? Tare mi-e teamă că Vasile și Constantinescu se grăbesc să-și „repereze” reputația, vorba unui personaj caragialesc, să ni se prezinte ca niște băieți faini, deștepți, serioși, capabili, cu reușite pe care noi, proștii, nu le înțelegem ori nu le prețuim la valoarea reală. Să ne convingă de câte vroiau să facă, de câte puteau ei face pentru România și poporul pe care-l iubesc până peste poate, dacă nu erau trădați: Vasile, de Constantinescu, țărăniști pe liberali; Constantinescu, de securiști și, la urma urmei, de toți cei de-afară și dinăuntru.

Da, căderea urgentă în anonimat, uitarea cu care le-a răsplătit națiа prestația, sunt dureri suficient de insuportabile pentru niște inși cu păreri extraordinar de bune despre propria lor persoană. Din aceste suferințe și din iluzia posibilității ca ei, Constantinescu și Vasile, să mai fie o dată ce-au fost și mai mult decât atât, s-au născut aceste „memorii” despre ziua de ieri, de care nici nu s-au despărțit bine și, hop!, iată că obosesc rafturile librăriilor cu povara lor.

Spre nefericirea autorilor, dezvăluitorilor, cu ce au consemnat ei, cu ce completează Răzvan Popescu, românul rămâne cu ceea ce bănuia, doar nuanțele și tușele fiind o noutate. Românul știa că Radu Vasile e un flecar plăcut, un șuetar, că nu se prea omoară cu lucru', dar nu știa cum dormea el în spatele biroului, cum moțăia în vreme ce țara și-l imagina dând bătălii grele, chibzuind cu stăruință la destinul național, la propășirea patriei. Despre Emil Constantinescu se bănuia că în spatele măștii e mult material neconsistent, că n-are stofă, că este de calibru ușor, că e maestru în sforării. Acum, memorialistica „abundentă” în detalii ni-l arată ca pe un om modest, ce mânca rasol la birou, mediocru în plan strategic și departe de ceea ce voia să pară - un Cuza reîncarnat. Emil Constantinescu ne apare exact cum îl descrie Vasile Lupu: „Profesorul Constantinescu este un om politic eșuat, a fost cel mai slab șef de stat de după război”. Gura păcătosului prea bine grăiește.

Acestea fiind zise și așa stând lucrurile, iată că ne mai alegem cu o constatare: în loc să-i (re)înalțe, memorialistica lor dâmbovițeană îi afundă și mai abitir. Iar pe fundul apelor colcăie mult noroi, multă mizerie. Atât de multă încât românul își face cruci, speriat de calitatea personajelor în mâna cărora ne-am abandonat din pricină de necunoaștere. Cum ar veni, „Aoleu, ăștia ne-au condus!?”.

TRISTAN MIHUȚA

FIUL LUI ARGHEZI, LA ARAD

Luni după-amiază, Grupul școlar de Industrie Alimentară a găzduit două distinse personalități: pe domnul Barutu-Iosif Arghezi și pe consoarta sa (o fiică a Aradului) doamna Doina Arghezi, ei fiind întâmpinați de prof. Zenovia Pozdare - directoarea G.Ș.I.A. Fiul lui Tudor Arghezi a depănat amintiri frumoase, interesante, unele chiar hazlii vorbind cald despre copilărie, licee și facultate. Elevii au putut cunoaște aspecte din viața profesorului, gazetarului, poetului și prozatorului Barutu Arghezi. Oaspeții au simțit nevoia de a sfătui școlarii ca pe niște nepoți spirituali în legătură cu momentele importante ale vieții.

MARGARETA SZEGÖ

Manuale la Editura Niculescu

Acum, la începerea noului an de învățământ, Editura Niculescu vine cu o ofertă specială pentru elevi: manualele. Dintre ultimele apariții vă recomandăm: ● „Tehnologia turismului”, manual pentru clasele a XI-a și a XII-a, semnat de Gabriela Stănciulescu, Florentina Costea, Cristina Iordache, Ioana Pârjol, Cristina Ghinescu, Ștefania Mihai, Valentina Capotă; ● „Birotică și secretariat”, manual pentru cl. a XII-a de Ion Năftănăilă și Cristina Matei; ● „Chimie”, manual pentru clasa a XI-a, de Georgeta Tănăsescu, Adalgiza Ciobanu și Adriana David; ● „Geografie”, manual pentru cl. a IX-a, de Gheorghe Coste, Iosif Doroczi și Paul Petcu, ● „Informatică”, manual pentru cl. a XI-a, de Daniela Oprescu, Liana Bejan Ienulescu și Viorica Pătrașcu; ● „Fizica”, manual pentru cl. a X-a, de Nicolae Gherbanovschi; ● „Informatica”, manual pentru cl. a XI-a, varianta Pascal, autori George Daniel Mateescu și Pavel Florin Moraru; ● „Limba franceză”, manual pentru cl. a XII-a, de Mihaela Grigore și Mihaela Cosma; „Limba franceză”, manual pentru cl. a XI-a, de Mihaela Grigore și Mihaela Cosma; ● „Limba germană”, manual pentru cl. a XII-a, de Larisa Cercel

NEMȚII DIN ALUNIȘ AU SĂRBĂTORIT ROMÂNEȘTE

La sfârșitul săptămânii trecute, nemții din Aluniș s-au întors, pentru trei zile, în satul natal. Un grup de peste o sută de etnici germani, unii dintre ei plecați din țară în urmă cu 30-35 de ani, a fost primit, cu brațele deschise de localnicii adunați, vineri dimineață, în fața Bisericii romano-catolice din localitate. Despre întâlnirea de suflet de la Aluniș am relatat pe larg în ziarul nostru de sâmbătă. Revenim acum cu impresiile pe care ni le-a destăinuit Johann Hoch, organizatorul excursiei, la cina festivă de duminică seara, găzduită de hotelul „President” din Aradul Nou.

LACRIMI CÂT PENTRU O VIAȚĂ

Johann Hoch are 66 de ani și vine în România cam de două ori pe an, întrucât el este și președintele Uniunii Șvabilor Bănățeni din Germania. Pregătirile pentru această excursie au început în urmă cu un an. Ideea a aparținut d-lui Hoch și i-a venit în urma unui incident nefericit. **„În 1998 am avut un atac cerebral, în timp ce jucam într-o piesă de teatru și am rămas paralizat timp de câteva luni bune. După ce mi-am revenit, m-am gândit că trebuie să fac ceva special pentru oamenii noștri, care nu și-au mai văzut țara de ani buni de zile. Și iată că am reușit să le umplu inimile de bucurie, dar și ochii de lacrimi.”**

Programul celor trei zile a fost unul deosebit. Primirea făcută de localnicii din Aluniș a impresionat delegația de nemți, care nu se aștepta la o asemenea întâmpinare. Sâmbătă, grupul s-a deplasat la Mănăstirea Maria Radna, unde a avut loc o euharistie cu peste 50 de preoți. În Sfânta Duminică, etnicii germani au purces într-o procesiune la cimitirul din Aluniș pentru a aprinde lumânări și a se ruga pentru odihna sufletelor moșilor și strămoșilor decedați.

„Toate acestea au fost pentru noi momente deosebit de emoționante. Cei mai mulți au avut tot timpul lacrimi în ochi. Chiar dacă a fost un moment de bucurie, această călătorie a însemnat și multă tristețe. S-au strâns lacrimi cât pentru o viață”, a remarcat dl. Hoch.

PARTENERIAT ROMÂNO-GERMAN

Ca de fiecare dată când vine în România, Johann Hoch, împreună cu numerosul grup, au tras la Hotel „President” din Aradul Nou, patronat de **Nicolae Blaga.** Pe cei doi îi leagă o mai veche prietenie, dar principalele motive pentru care delegația a ales „President” sunt serviciile ireproșabile, occidentale și amplasarea localului în Aradul Nou, un cartier prin definiție nemțesc.

„Am fost foarte impresionat de ceea ce am găsit aici la dl. Blaga. După ce am venit prima dată, la întoarcere am publicat în ziarul nostru un articol despre hotel și fotografii din local. De asemenea, am recomandat nemților care vin în Arad să se cazeze la acest hotel și cei care m-au ascultat, mi-au mulțumit pentru sugestia făcută. Avem un adevărat parteneriat româno-german, în acest sens”, a declarat dl. Hoch.

AFINITATE PENTRU NEMȚI

La rândul lui, Nicu Blaga este încântat să lucreze cu asemenea oameni și să-i aibă oaspeți. **„Am o experiență în domeniul hotelier de peste patru decenii, dintre care două mi le-am petrecut la Berlin. Acolo am învățat să-i apreciez cu adevărat pe germani și-mi face mereu plăcere să lucrez cu ei. De fapt, când am început să fac hotelul m-am gândit că se vor întoarce nemții în țară și l-am făcut oarecum după gusturile lor. Trăind atâta timp în Germania, le-am învățat obiceiurile, preferințele și am căpătat o afinitate și un respect deosebit pentru ei.”**

Nicu Blaga are și un parteneriat cu asociația condusă de Hoch, iar acum, se află în tratative cu o altă societate germană care caută hoteluri de lux pentru turiștii germani.

Secretul succesului ar fi, după cum afirmă dl. Blaga, o echipă tânără și activă, servicii ireproșabile, camere cu toate utilitățile, dar și intimitatea pe care localul de trei stele o oferă. Și ca un fapt divers, biletele pentru Revelion au fost puse deja în vânzare, iar solicitări sunt cu duiumul.

Johann Hoch și Nicolae Blaga, prieteni și parteneri

IMPLICARE MAXIMĂ

Primăria Fântânele a avut un rol major în organizarea acestui eveniment. În frunte cu primarul Mircea Mareș, toată suflarea comunei, dar mai ales localnicii din Aluniș, au muncit din greu pentru ca nemții să aibă parte de o primire și o ședere cât mai plăcută.

„Eu am lucrat mai mult în Aluniș și m-am cunoscut cu majoritatea nemților care au locuit aici. Cu ocazia acestei vizite le-am făcut și o propunere de înfrățire cu o comună germană, dar urmează să se mai gândească. Ne-a bucurat foarte mult donația de 45 de milioane de lei pe care au făcut-o Bisericii ortodoxe din Aluniș, aflate în construcție. Cred că a fost pentru toată lumea un eveniment deosebit și îi mai așteptăm și pe viitor”, a concluzionat primarul Mareș.

SORINA AMBRUȘ
Foto: **ONORIU FELEA**

Săvârșin

UN OM, GRAI BĂNĂȚEAN, FINANȚE, CONSILIU LOCAL ȘI... MULTĂ POEZIE

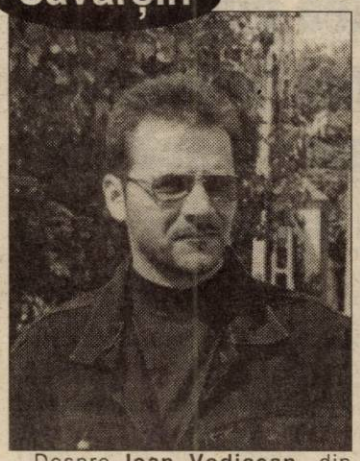

Despre **Ioan Vodicean**, din Săvârșin, s-ar putea spune că este... mai mulți, într-unul singur. În primul rând, este inspector la Finanțe, în localitate, apoi este consilier local, în cadrul Consiliului Local Săvârșin, fiind, totodată, și membru al Comisiei Juridice, având la bază Facultatea de Drept. Și de parcă n-ar fi suficient, se ocupă de majoritatea acțiunilor culturale care au loc pe raza comunei, fiindcă Ioan Vodicean mai este și... poet. **„Poezia, fără doar și poate, este pasiunea mea. Dacă s-ar putea, aș face doar poezie, fără să mă mai ocup și de altceva..."** - mărturisește bărbatul, schimbându-și, automat, expresia, la pronunțarea cuvântului magic: **poezie**. Pe care o și scrie, nu doar o savurează.

A sta de vorbă cu Ioan Vodicean este o plăcere. Nu numai că afli o sumedenie de lucruri bune care **„se mai întâmplă și la țară, nu numai la oraș"**, dar te și... îmbogățești. Am aflat, fără prea mare surprindere, că finanțistului, consilierului, poetului amator Ioan Vodicean, îi mai place încă ceva. Este vorba de **limbajul dialectal**. Îl atrage graiul bănățean ca un magnet și nimic nu-și dorește mai mult pe lume, decât să publice, într-o zi, o carte. **„O carte în care numai vorbă bănățeană să se poată citi, savuroasă, rotundă, cuprinzătoare..."** - visează, cu ochii deschiși, Ioan Vodicean. Din vorbă în vorbă, am aflat că în curând acest vis va deveni realitate. A apărut, la Lugoj, o colecție intitulată „Graiul bănățean", iar lui Ioan Vodicean i-a fost rezervat numărul 21 al minunatei apariții, unde abia așteaptă să publice.

În altă ordine de idei, Ioan Vodicean va mai scoate și un volum personal de poezii, de asemenea în grai bănățean, care va fi tradus inclusiv în Limba Franceză, cu ajutorul soției sale, profesoară de specialite. Iar norocul a făcut ca grafica și intervenția literară să-i fie făcute de un valoros pictor francez, pe nume Alfred Hamm, cu ajutorul căruia Ioan Vodicean va lansa volumul inclusiv în Franța. Una peste alta însă, lui Ioan Vodicean îi stă gândul numai la graiul bănățean. A participat chiar la concursuri de grai, căpătând curaj datorită rezultatelor promițătoare avute în câmpul culegerii de vorbe bănățene neaoșe. Săvârșineanul scrie însă și poezii în limba literară, unele dintre acestea datând de pe vremea școlii generale. Va publica și dintre ele câteva, dacă va avea noroc și... bani. Încolo, Ioan Vodicean rămâne cel mai plăcut și căutat ins din Săvârșin, de către românii plecați, care se bucură, când îl aud vorbind meșteșugit, în grai, că reîntâlnesc adevăratul gust al scumpului cuvânt „acasă"... La țară se trăiește, adeseori, mai intens decât la oraș. Mai frumos și mai curat. Fiindcă IZVORUL este acolo.

EUGENIA BĂRDAȘ

La Târnova

Structură silvică, unică în județ

Primarul *Florin Farcașiu*

Târnova, cu satele aparținătoare - Arăneag, Dud, Chier și Agrișu Mare - are o pădure comunală de peste 2000 de hectare. În urma cu un an, primarul *Florin Farcașiu* a găsit o modalitate inedită de a administra pădurea în folosul comunității: înființarea unui district silvic, care să nu mai aparțină de Direcția Silvică Arad. Astfel, toate câștigurile din exploatare pot reveni Consiliului Comunal, care cam duce lipsă de bani.

***„Am început să fac documentația în urmă cu aproximativ un an, dar merge foarte greu. Până acum proiectul ne-a fost respins de trei ori, de fiecare dată pentru nimicuri. Zilele acestea, îl vom depune din nou și sigur este în regulă"*, spune primarul.**

După aprobare, se va înființa un district silvic unde vor lucra cinci angajați, gata aleși și instruiți: un șef și patru cantonieri. Deocamdată însă nu există posibilitatea înființării unui ocol silvic, deoarece pentru acest lucru ar trebui să opteze pentru un regim privat și comunele din apropiere.

„Din păcate, primarii comunelor învecinate nu au îmbrățișat această idee din cauza documentației mult prea voluminoase. Când le-am prezentat documentația și le-am explicat ce trebuie făcut, s-au lăsat păgubași. De aceea, în continuare vom mai apela la serviciile Direcției Silvice, singura abilitată să facă anumite marcări, împăduriri și proiectele necesare."

Dar nu va mai fi ca înainte, când trei sferturi din banii încasați în urma exploatării materialului lemnos se duceau la Direcția Silvică, iar la Consiliul local mai rămâneau doar sumele necesare achitării salariilor.

SORINA AMBRUȘ
Foto: ONORIU FELEA

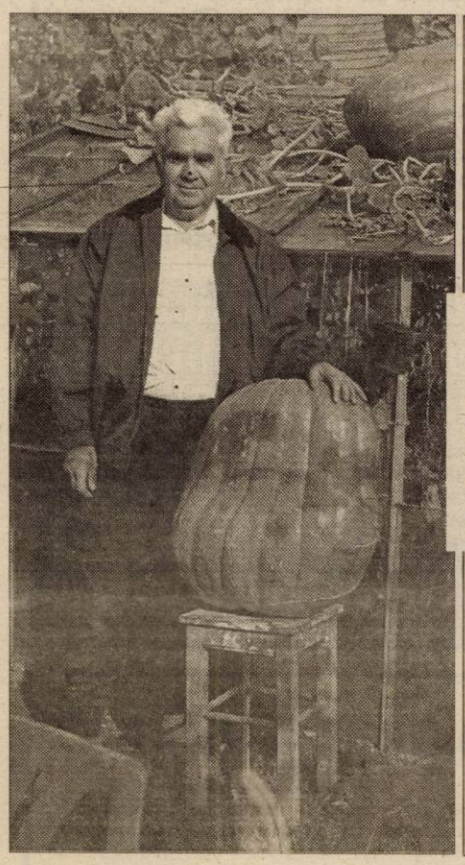

Dovleci gigantici, la Arad

Arădeanul Petru Crainic, de pe strada Pinului nr. 18, a recoltat, săptămâna trecută, cinci dovleci uriași. Cel mai mic cântărește 30 de kilograme și cel mai mare are peste 50 de kilograme. Natura nu încetează, iată, să ne facă surprize!

Foto-text: ONORIU FELEA

Maradona, Hagi și Domide - „cazați" la o microfermă din Chier

Cornel Gabor și viteii cu nume de... fotbaliști

De meserie tehnolog în alimentație publică, **Cornel Gabor** a părăsit municipiul în urmă cu mai mulți ani și s-a mutat la Chier, unde a început să se ocupe de agricultură.

„Am casă în Arad, chiar pe Bulevardul Revoluției, dar am venit la țară pentru că aici simt că trăiesc cu adevărat. Prima dată am fost asociat la o fabrică de bere, care a dat faliment și atunci am decis să mă ocup cu agricultura."

Dl. Gabor are acasă toate utilajele necesare pentru munca pământului. Cele 15 hectare le lucrează împreună cu familia, care este angrenată de la mic la mare în afacere. Dar cheltuielile sunt oricum mari și pentru că valorificarea produselor agricole nu aduce un beneficiu considerabil, tehnologul s-a apucat de zootehnie. Microferma este formată acum din 14 purcei, 17 tăurași și peste 100 de păsări de curte.

„Acum, cel mai bine merge cu tăurașii. Îi cumpăr când au cam 100 de kilograme, îi furajez puternic timp de trei luni, până ajung la circa 200 de kilograme, după care îi comercializez. Și profitul e bun, pentru că nu dau bani pe mâncare."

Cu porcii nu mai merge, spune dl. Gabor, pentru că abatoarele aduc carcase din Ungaria și nu mai cumpără de la producătorii autohtoni decât la prețuri mici, care sunt nerentabile.

Ca un fapt inedit, ultimii viței au căpătat nume de fotbaliști: în grajdul lui Gabor se află Maradona, Hagi și Domide. Fiecare serie poartă nume ale unor personalități din diverse domenii. Noi am nimerit fotbaliștii.

Pe lângă agricultură, familia Gabor administrează și un mic local cochet, cu terasă și fântână arteziană. În scurt timp, restaurantul va avea și o sală de biliard în actuala pivniță, rămasă nefolosită. Pentru că este un mare român, dl. Gabor a amplasat în curtea localului un bust care îl reprezintă pe craiul moților, Avram Iancu.

După cum se vede, Cornel Gabor este un om cu adevărat ocupat: cultivarea pământului, creșterea animalelor, administrarea localului. Cu toate acestea, el este și consilier local din partea satului Chier, la a cărui bunăstare a contribuit de-a lungul timpului și un politician cunoscut în zonă.

Și, cum spune el, nu obosește niciodată. **„Mai am multe de făcut, am și planuri de viitor, dar deocamdată vreau să meargă bine afacerile pe care le-am început."**

SORINA AMBRUȘ
Foto: VIOREL MUSCĂ

În satul Turnu

Din cultivarea zarzavaturilor, se poate trăi bine

Cu toate că are 70 de ani, Traian Lădău este unul dintre cei mai vrednici gospodari din satul Turnu. Baci Traian, cum îi spun sătenii, își obține principalele venituri din grădinărit. Trudește, cu soția sa, de dimineața până seara.

Familia Lădău se ocupă de cultivarea zarzavaturilor. În acest an a semănat pătrunjel, morcovi și păstârnac pe o suprafață de 10 ari. *„La noi în sat, cultivarea zarzavatului este o tradiție. Cumpărătorii caută zarzavatul din Turnu pentru că este cel mai gustos!"*, se mândrește baci Traian.

După ce sunt recoltate, produsele sunt vândute în piețele din Arad, unde Traian Lădău, împreună cu soția sa, Catinca, se deplasează de trei ori pe săptămână, cu câte 100 de legături de zarzavat. Ei spun că este rentabil. Oricum, alte venituri nu au, iar investiția nu este mare. *„La zece ari de zarzavat investim 1,5 milioane de lei. Anul acesta ne-a mers bine. Din 10 ari cultivate, am scos 10 milioane de lei".*

Traian Lădău își amintește că în anii '80 afacerile mergeau mai bine. *„Era piață de desfacere. Veneau mașini din Hunedoara, Târgu Mureș, Baia Mare, care preluau marfa de la noi de acasă. Atunci era mai simplu..."*

Baci Traian mai spune că și acum vin angrosiști prin sat, dar el niciodată nu le vinde marfa acestora, deoarece oferă prețuri foarte mici. *„Eu în piață îl dau la zece mii legătura, iar ei vor să le vând cu șapte mii. Așa, mai bine mă duc în piață!"*

Soții Lădău au un fiu, care-i mai ajută la muncă. În rest, toată treaba o fac doar ei doi. Singura lor nemulțumire este legată de locurile de vânzare din piață. Deoarece sunt prea puține, piețarii vin dis-de-dimineață și stau lângă poartă. *„Atunci când vin gardienii să deschidă piața, ne călcăm în picioare unii pe alții, înghesuindu-ne ca să prindem o masă, să nu vindem marfa pe jos. Ar trebui să se facă ceva în această privință..."*

După ce a strâns toată recolta, familia Lădău a început deja să pregătească terenul pentru primăvara anului viitor. Pe cei 10 ari au fost împrăștiate opt remorci de îngrășăminte. Familia Lădău speră ca și la anul să reușească să scoată cel puțin aceiași bani din cultura de zarzavaturi.

NADIA BODRAN
Foto: V. MUSCA

Strandul și alte posibilități de a investi în Arad - prezentate la Zilele Economiei Române de la Hamburg

DIN VARA URMĂTOARE SE VOR RELUA LEGĂTURILE AERIENE ÎNTRE ARAD ȘI KÖLN-BONN

Cercul cultural Banat-Ja România a prezentat în conferința de presă organizată ieri câteva proiecte și acțiuni recent derulate. „Tinerii și protecția mediului" a fost un proiect ce a pus accent pe partea practică și a avut drept scop educarea tinerilor în spiritul protecției mediului înconjurător și luarea de poziție față de factorii poluanți.

Președintele Cercului cultural Banat-Ja România, Pompilia Szellner, a vorbit despre „Zilele Economiei Române de la Hamburg", eveniment desfășurat în septembrie și la care au participat 64 de firme și instituții din România.

Reprezentând Aeroportul Arad și proprietarul acestuia - Consiliul Județean Arad -, la Hamburg au fost prezenți Lucian Atanasiu, directorul aeroportului arădean și Caius Parpală, președintele C. J. A.

„Reprezentanții aeroporturilor din România și cei ai Aeroportului Hamburg au discutat despre posibilitățile de dezvoltare a aeroporturilor românești. De asemenea, s-a desfășurat o bursă de contacte, unde partea română a avut legături directe cu agenți economici din Germania", a spus Pompilia Szellner.

În ceea ce privește județul Arad, s-a discutat cu o companie aeriană germană care și-a manifestat interesul pentru aeroportul arădean. Din vara lui 2003, aceasta va începe operarea unei curse de Arad de pe aeroportul Köln-Bonn.

Acest lucru ar însemna reluarea legăturilor aeriene între Arad și zona Köln-Bonn.

Singura firmă arădeană prezentă la Zilele Economiei Române de la Hamburg a fost Contor Zenner. Directorul Tudor Caracioni a vorbit despre posibilitățile de a investi în România și în special în Arad. Un film realizat de Gospodărirea Comunală, despre Strandul Neputn, despre proiecte de dezvoltare a zonei Strand-Cetate, a fost prezentat, de asemenea, la Hamburg.

GERLINDE KNAP

Fuziunea dintre Gospodărirea Comunală și Salubritate - o acțiune sortită eșecului

Fuziunea dintre Gospodărirea Comunală și Salubritate trenează de luni bune, după ce Consiliul Local Municipal și-a dat acceptul în această problemă. De la o vreme încoace, această idee a Executivului pare tot mai mult inițiată doar pentru a-l elimina pe Ovidiu Marian, fapt ce s-a și întâmplat, în locul acestuia, după cum bine se știe, fiind numit Coloman Edeleni.

De atunci, însă, a trecut multă apă pe Mureș, cum se spune, iar lucrurile nu au înaintat mai deloc. Mai mult, situația celor două societăți pare să se înrăutățească. Luându-le pe rând, trebuie spus că Salubritatea are toate șansele să devină o societate fără obiectul muncii, atâta timp cât austriecii de la ASA International, firmă care va realiza groapa ecologică, sunt interesați de preluarea salubrității orașului. Or, în condițiile în care se va realiza această intenție (și se va realiza, mai ales că Dorel Popa s-a arătat încântat de propunerea austriecilor), nu vedem cu ce mai poate veni Salubritatea în mult așteptata fuziune.

De cealaltă parte, despre Gospodărirea Comunală nu se aud lucruri prea bune. Tot mai mulți consilieri se plâng de faptul că această societate este condusă de un singur om, în speță administratorul unic Edeleni Coloman, iar CLM-ul nu prea știe ce se întâmplă pe acolo. Nici cei din AGA nu prea sunt la curent, din câte am aflat, adunările generale fiind puține de la numirea noului director. Astea ar fi doar câteva dintre aspecte. Pe lângă cele prezentate, unii consilieri ar dori să știe ce datorii a acumulat GCA, dacă s-au plătit camerele de luat vederi și taxatoarele amplasate la intrările în Strandul Neptun, cum a ieșit mult trâmbițata acțiune „Zilele Aradului", mai precis dacă GCA a câștigat sau a pierdut în urma acestei manifestări, care este raportul venituri-cheltuieli în această vară, și multe altele, asupra cărora nu dorim să insistăm.

Cert este că cele două societăți nu o duc prea bine, iar faptul că Salubritatea se duce spre dezastru (o dată cu pierderea principalei activități) ne face să ne îndoim asupra capacității ei de a absorbi o altă firmă cu probleme, GCA. Ce va ieși din această acțiune, pentru care și-a dat acceptul, recent, și AGA de la GCA, nu credem că știu nici consilierii, nici primarul Dorel Popa și nici măcar conducerile celor două societății. Dar, din câte ni s-a arătat până acum, fuziunea GCA-Salubritate este, mai mult ca sigur, sortită eșecului. Un eșec care, bineînțeles, va fi suportat tot din banii arădenilor.

COSMIN MIHUȚA

DOBÂNZILE BANCARE în vigoare la 08.10.2002

Denumirea băncii	Suma minimă (lei)		Dobânda (% pe an)												
			Persoane fizice						Persoane juridice						
	Persoane fizice	Persoane juridice	la vedere	Pe termen de (luni)						la vedere		Pe termen de (luni)				
				1	2	3	6	9	12		1	2	3	6	9	12
BCR	*	25.000.000	2	18	-	23	24	24,5	25	2	19	-	23	24	24,5	25
BRD	500.000	500.000	3	17	18	21	23	23,5	24	3	17	17,5	20	21,5	22	22,5
B. Transilvania	300.000	25.000.000	3	19	-	22	23	24	24	3	19	-	22	23	24	24
BancPost	500.000	500.000	3	19	-	20,5	21,5	23	23	3	19	-	20,5	21,5	23	23
Raiffeisen Bank	500.000	10.000.000	2	18	-	21	18	22	22	2	18	-	21	18	22	22
B. Românească	500.000	15.000.000	1,5	20,5	-	22,5	23,5	24	24,5	1,5	20,5	-	22,5	23,5	24	24,5
B. Carpatica	500.000	50.000.000	2	19	-	22	22	23	21	2	19	-	22	23	22	21
C. C. Aurora	1.000.000	10.000.000	4	23	-	24	26	27	28	4	23	-	24	26	27	28
C. C. Phoenix	500.000	500.000	4	21	-	22	23	-	24	4	21	-	22	23	-	24
C. C. Mureșul	300.000	2.000.000	4	22	-	25	25	-	-	4	22	-	25	25	-	-

FIRME ARĂDENE LA TESTUL T.I.B.

Organizat de CCI a României și municipiului București, Târgul Tehnic Internațional București, ediția 28, inaugurat luni în capitală reunește peste 1000 de firme din 21 țări. Din interminabila listă de participanți prezentă pe site-ul Târgului rezultă că cel puțin cinci firme arădene au deschis pavilioane la Complexul Romexpo: Construct Donar SRL, Contor Zenner Romania, Tracon Romania, Victoria SA și Astra Bus.

D. S.

NOI INVESTIȚII ITALIENE ÎN JUDEȚ

Italienii sunt printre cei mai puternici agenți economici din județul Arad, orașul Sebiș aflându-se și el unul din punctele în care cei din Peninsulă au investit în ultimii ani. Și afacerile, cel puțin la Sebiș, par înfloritoare, din moment ce, alături de cele două fabrici de pantofi, ambele italiene, în scurt timp în acest oraș se va construi o nouă fabrică. De această dată este vorba despre o firmă italiană, care dorește să construiască o fabrică de mobilier de birou, cumpărând în acest sens un amplasament de la fostul IFET. **„Una dintre fabricile de pantofi are 400 de angajați și merge foarte bine, intenționând să se extindă. Și cealaltă, care are 100 de angajați, o duce destul de bine. Dacă va veni și cel de-al treilea investitor, din punct de vedere economic ne putem apropia de nivelul din 1989"**, spune primarul Sebișului, Marius Lambing.

COSMIN MIHUȚA

Liderii Uniunii Sindicatelor Funcționarilor Publici din România - prezenți la Arad

Astăzi și mâine, în județul nostru se află Vasile Marica și Marcel Mutescu, președintele, respectiv secretarul-general al Uniunii Sindicatelor Funcționarilor Publici din România. Aceștia se vor întâlni cu membrii și birourile executive ale sindicatelor arădene afiliate la USFPR. Mâine, liderii Uniunii vor participa la conferința de presă organizată de Sindicatul Finanțe din DGFP Arad, unde vor fi expuse problemele și nemulțumirile salariaților din Finanțele arădene.

G. KNAP

S.C. „Adevărul" SRL nu-și asumă responsabilitatea pentru conținutul articolelor publicate, aceasta revenind în exclusivitate autorilor.

Prin vocea primarului Marius Lambing

Termoconstruct Sebiș vrea acces la împrumuturi și subvenții mai mari de la județ

La fel ca celelalte societăți de gospodărire comunală din județ, SC Termoconstruct Sebiș se descurcă destul de greu în economia de piață. Nu de puține ori societatea în cauză a fost subiect de dispută între fostul și actualul primar al Sebișului, totul pornind de la datoriile acumulate în timp de această societate.

De o perioadă, Termoconstruct a scăpat de unele servicii, mai precis cele de alimentare cu apă și canalizare a orașului, servicii care au fost preluate de firma Comera. Cu toate acestea, și în ciuda faptului că primarul Marius Lambing anunță o ușoară redresare, societatea mai are datorii destul de mari, cele mai importante fiind cele la combustibil, care se ridică la aproape 300 de milioane de lei. Marius Lambing vede ca o soluție pentru redresarea societății **„accesul la împrumuturi pentru combustibil, așa cum au marii furnizori de energie termică, sau subvenții mai mari de la județ, pentru a putea face și noi unele investiții".**

În acest moment, Termoconstruct mai are doar două servicii: furnizarea energiei termice și salubrizarea orașului, această din urmă activitate având toate șansele să fie și ea concesionată. **„Vom vedea dacă menținem salubritatea sau o vom concesiona. Oricum, eu sunt mulțumit că am reușit să respectăm contractul cu furnizorul de energie electrică și să nu fim deconectați"**, spune Marius Lambing.

COSMIN MIHUȚA

Ştiaţi că un Matiz costă acum doar 4.990 € ?

Prețuri fără concurență!

CIELO:	7 390 €
NUBIRA II:	10 990 €
CDX	18 990 €
TACUMA:	16 400 €

TOATE PREȚURILE INCLUD TVA!

DAEWOO AUTOMOBILE ROMANIA

Garanție 3 ani sau 100.000 km!

■ rețea de service în toată țara ■ asistență tehnică non-stop ■ piese de schimb la discreție

(2734269)

FRANCKMAR S.R.L. Dealer unic autorizat al judetului Arad

Arad - Str. Andrei Şaguna, nr.16 - Calea Aurel Vlaicu, bl.Z27 - Tel. 057 251179, 289600

Sfidând, cu nerușinare, protestele miilor de arădeni și ale consilierilor municipali

PRIMARUL DOREL POPA SARE ÎN APĂRAREA „PARKTRONIC"-ULUI

După ce au votat cu ochii închiși în urmă cu aproape patru luni și au stârnit un val de proteste în rândul arădenilor, consilierii municipali au încercat să pună piciorul în prag în privința parcărilor cu plată.

Ieri, patru ore din cele șase, cât a durat ședința ordinară a CLM Arad, au fost alocate acestui subiect. În acest răstimp, amatorismul unor consilieri, ignoranța altora, dar mai ales interesul câtorva în afacerea cu parcările s-au văzut de la distanță. S-au propus amendamente, au fost votate chestiuni care încalcă flagrant acte normative cu o putere mult mai mare decât o hotărâre de consiliu.

Până la urmă a reieșit clar că, înafară de a se zbate ca peștele pe uscat, consilierii municipali care au vrut să modifice din temelii sistemul de parcare cu plată nu pot face nimic fără voia celor de la Belsirim Automotive. S-au legat singuri de mâini și de picioare și, din păcate, nu suferă doar ei, ci aproape toți cetățenii Aradului.

Actele la control

Discuțiile de ieri au început cu dezbaterea proiectului de hotărâre inițiat de consilierul **Gavril Popescu** (PNL). Acesta a solicitat primarului **Dorel Popa** (PSD) ca, până în 29 octombrie a. c., să prezinte consilierilor o informare completă și detaliată privind modul de îndeplinire și respectare a hotărârilor de consiliu referitoare la concesionarea parcărilor cu plată. **Gavril Popescu** mai solicită secretarului municipiului **Doina Paul** și serviciului juridic al Primăriei să verifice concordanța hotărârilor de consiliu referitoare la parcări cu contractul încheiat cu Belsirim Automotive (inclusiv actele adiționale) și să analizeze din punct de vedere al legalității acel contract.

În plus, pe perioada în care se vor efectua verificările, activitatea de marcare a străzilor din municipiu să se suspende. **„Nu spun să se rezilieze contractul, dar până se vor verifica actele juridice să se suspende. Nu cer nimic exagerat. Trebuie să facem ordine în oraș. CLM trebuie să-și intre în drepturi ca adevărat proprietar al domeniului public. Altfel, să schimbăm numele Aradului cu Parktronic"**, susține Gavril Popescu.

Primarul: Mulțumim Parktronic!

Dorel Popa a intervenit imediat, ținând partea Belsirim Automotive. **„Avem două proiecte de hotărâre pe ordinea de zi cu privire la Parktronic. Unul este al consilierului Gavril Popescu, altul al consilierilor Doru Sever Puia (PNL) și Bruno Masut (PSD), negociat cu Belsirim. Se va vota sau nu politic, vom vedea. Pentru fiecare proiect este nevoie de 17 voturi. Dacă nu trece nici unul situația va rămâne cum e în prezent"**, amenință primarul pe consilieri.

Referindu-se în continuare la subiect, **Dorel Popa** a găsit de cuviință chiar să le mulțumească celor de la Belsirim Automotive **„pentru acțiunile bune pe care le-au întreprins în cadrul creat de consilieri!"** Mai mult, i-a îndrumat să-i dea în judecată pe aceia care au stricat „ghearele" puse pe mașini?!!

La așa atitudine, nu-i de mirare că **Dorel Popa**, după două luni de „lege Parktronic" și sute de sesizări, procese, bătăi, scandaluri, a concluzionat că **„sistemul a trezit NIȘTE nemulțumiri, nu le neagă nimeni, dar avem 18 amendamente pe care le-am discutat și vom îmbunătăți sistemul."**

Un alt apărător al sistemului Parktronic și, implicit, oponent al controlului actelor firmei s-a dovedit a fi și vicele **Emanoil Voicu**, care, după ce s-a delimitat clar de licitația cu parcările, susținea că trebuie îmbunătățit sistemul, că lumea începe să învețe, că la anul Aradul o să fie exemplu în privința parcărilor cu plată și altele de acest gen. **„Îți mai dai și peste degete când bați un cui"**, încercă vicele să sintetizeze situația din prezent cu parcările. Îi dăm dreptate, dar este cu atât mai dureros când îți bați cuiul singur în cap și îți mai dai și peste mâini. Așa cum a făcut Primăria care, în loc să încaseze ea banii din parcări, ia doar 30% din câștig. Iar în două luni, folosind doar jumătate din locurile de parcare, firma Belsirim Automotive îi dă Primăriei Arad 500 de milioane de lei, adică 30%, iar grosul îl bagă în buzunar.

Lupte la baionetă

Au urmat alte luări de cuvânt ale consilierilor de la majoritatea partidelor. **Marcel Chișcan (PNȚCD)** afirma că **„cineva a trecut peste ceea ce am votat noi consilierii"**. **Amalia Aslău** (PSD): **„Contractul de concesionare respectă prevederile caietului de sarcini și ce s-a stabilit în CLM?" Mircea Roman (PSD): „Trebuie să ne asumăm răspunderea. Noi am votat concesionarea parcărilor și totul se face conform votului nostru." Rodica Borza: „Dacă nu era proiectul Masut-Puia, proiectul Popescu era un pas. Așa își pierde obiectul."**

Înainte de a se trece la vot, **Rodica Borza** și **Dorel Popa** au mai făcut câteva sforțări ca să-i convingă pe consilieri să nu voteze proiectul lui Gavril Popescu de a controla felul în care s-a făcut concesionarea parcărilor.

La vot, proiectul lui **Gavril Popescu** a căzut, dar, când să răsufle PSD-iștii, UDMR-iștii și PD-iștii ușurați, a intervenit **Doru Sever Puia** care le-a tăiat elanul: **„Cele stipulate în proiectul lui Gavril Popescu pot deveni amendamente care să se alăture celor propuse de mine și de Bruno Masut."**

În acel moment, **Rodica Borza** a izbucnit: **„Dacă se face un singur tot, nu iese nimic!"** Primarul **Dorel Popa** nu se lăsă nici el mai prejos: **„Ați încălcat clar regulamentul CLM!"**

S-a trecut din nou la vot, dar în atmosfera de recreație care s-a făcut, n-a mai știut nimeni dacă au trecut cele propuse de Gavril Popescu, sau nu. S-a numărat din nou, dar n-a ieșit nimic.

Ca să fie sigură că nu va trece controlul actelor cu privire la concesionarea parcărilor, **Rodica Borza** a contestat, în premieră, votul prin ridicare de mână.

Așa, consilierii au fost strigați ca la școală, după catalog. **„Dar de unde știm că numărătoarea-i corectă?"** se întrebă consilierul **Eugen Vancu**. Fiind liniștit că este, s-au numărat voturile exprimate cu „Da" sau „Nu". Având de partea sa consilierii PSD, **Rodica Borza** a putut triumfa. Cu 14 voturi pentru (insuficient) și zece consilieri de la putere împotrivă, a căzut proiectul lui Gavril Popescu.

A urmat o pauză de o țigară, apoi - cavalcada aprobării celorlalte amendamente la regulamentul de funcționare al parcărilor.

Una e să vrei...

Înainte de a vă prezenta amendamentele propuse de către consilierii Bruno Masut și Doru Sever Puia și negociate cu firma Belsirim Automotive, vă prezentăm câteva amendamente la amendamente (iertați-ne repetiția) pe care le-au făcut consilierii și le-au aprobat în ședința de ieri.

În primul rând, ca printr-o minune, scăpă PSD-iștilor propunerea lui **Ioan Darida** (UDMR). Ba mai mult, au votat-o cu ambele mâini. În principiu, este vorba de aplicarea unui normativ al MLPAT care zice că parcarea la 45° nu se poate face pe șoselele României, că nu sunt destul de largi. Apoi, pe străzile cu două benzi și cu sens unic, parcarea se poate face paralel cu bordura, doar pe o singură bandă (vezi strada Eminescu); acolo unde este stradă cu două benzi și dublu sens, nici nu poate fi vorba de parcare etc. Normativul nr. P 132-93 are vreo 60 de pagini, era în vigoare și când s-au făcut parcările în Arad, dar nu l-a luat nimeni în seamă. Conform hotărârii de ieri, progresiv, până la 31 decembrie a. c., trebuie schimbate marcajele! **„Pentru că, în momentul de față, sunt încălcate legile țării cu acordul CLM"**, opina Doru Sever Puia.

Al doilea amendament care a trecut este al **Rodicăi Borza**, care propunea renunțarea la programul vară-iarnă de parcare și impunerea unui singur orar pe tot parcursul anului: de luni până vineri între orele 8-18 iar sâmbăta între 8-14,00.

... Alta e să poți

Ne oprim aici, deoarece acestea au fost cele mai importante puncte de vedere care s-au aprobat de către consilieri, cu excepția celor propuse de consilierii Masut-Puia!

În acel moment, ne-au venit în minte cuvintele consilierului **Eugen Vancu**: **„Conform contractului, Belsirim Automotive nu este obligat să fie de acord cu ce zicem noi. Eventual la presiunea publicului sau în marea lor mărinimie. Care este calea noastră să intervenim peste o lună să schimbăm regulamentul? Noi nu avem calea juridică să intervenim în acel contract făcut de nu știu cine, dar care nu-i în spiritul a ceea ce s-a votat în CLM."**

Câtă dreptate avea Eugen Vancu ne-am convins abia după ce i-am abordat pe conducătorii firmei Belsirim Automotive. Aceștia ne-au declarat că nu sunt de acord nici cu parcarea paralel cu bordura și nici cu modificarea orarului vară-iarnă.

„Normativul de care se vorbește este orientativ. Apoi, conform regulamentului de funcționare al parcărilor, el se poate modifica doar cu acordul părților, cu o notificare prealabilă de zece zile. Nu am fost anunțați despre ele, nu am discutat cele două modificări, așa că nu suntem obligați să le aplicăm. Nu ne pot impune asta decât, eventual, prin instanță", ne-a declarat **Adrian Pică**, directorul Belsirim Automotive.

Nu ne mai rămâne decât să vă prezentăm o parte din amendamentele Masut-Puia, agreate de către consilieri și firma Belsirim.

Cu aplicare imediată: ● se vor respecta toate indicatoarele „Staționarea interzisă" sau oprirea interzisă, ștergându-se marcajele din dreptul acestora ● se șterg marcajele din stațiile de autobuz ● tichetul eliberat pentru o anumită perioadă va fi valabil în respectivul interval de timp pentru toate locurile de parcare din zona respectivă de tarif ● blocarea roților autovehiculelor se va face în următoarea ordine: autovehiculele care nu au tichet de parcare; autovehiculele care au tichet de parcare, dar cu durată expirată.

Cu aplicare pe termen lung: ● în 31 octombrie a. c. tariful de parcare pe Bd. Revoluției, între liniile de tramvai, va fi de 5000 de lei pe oră, la actualul tarif de 6000 de lei pe oră pentru zona I ● tot până în 31 octombrie a. c., în dreptul fiecărui spital vor fi două locuri gratuite ● până în 1 martie 2003 se va introduce tariful de parcare pentru timp de o jumătate de oră.

În loc de concluzii

În mare, cam despre asta a fost vorba la ședința de ieri în privința parcărilor. **Concluzia e simplă: după ce s-au legat singuri de mâini și de picioare, consilierii degeaba se mai dau de ceasul morții să remedieze situația.**

Cum s-a văzut, prea mare lucru nu mai pot face. Așadar, subiectul Parktronic continuă să fie de actualitate... Vom reveni asupra lui, așa cum o vom face și în privința celorlalte subiecte votate ieri „la foc automat" de către consilieri. Cu tot cu aplauzele lor pentru succesul echipei UTA...

NICOLAE OPREAN
Foto: ONORIU FELEA

Inițiere în... arta de a fi părinte

MOAȘA - „GHIDUL" CEL MAI LA ÎNDEMÂNĂ AL VIITOARELOR MAME

Nașterea unui copil reprezintă un moment unic în viața unei familii. Împlinire, maturizare, iubire fără limite, dăruire totală, sacrificii, griji, dureri... sunt câteva atribute ale celei mai importante „meserii" - aceea de părinte. Pe tot parcursul celor nouă luni de sarcină, evoluția fătului este (sau ar trebui să fie) urmărită de un cadru medical. Dar bunicile noastre sau poate chiar mamele unora dintre noi nu se pot lăuda cu așa ceva. Ele nu mergeau la medic, nu se îngrijeau în mod special, nu de puține ori nașterea desfășurându-se acasă doar în prezența moașei. Moașa - o persoană cu o importanță majoră în viața multora dintre noi este și în zilele noastre cea care ajută la aducerea pe lume a unui nou suflet, care îngrijește noua mămică și pe copilașul ei. Ea este alături de mamă în cele mai importante clipe trăite vreodată. Rolul este aproape similar cu al moașelor din vechime, doar denumirea e schimbată, acum ele numindu-se asistente de obstetrică ginecologie.

Școala părinților

În cadrul Spitalului Matern din Arad funcționează „Școala părinților". Proiectul aparține Asociației Moașelor din România și este pus în aplicare în cele mai importante spitale din țară. Primul a fost Spitalul Universitar București, în cadrul căruia această școală a luat ființă încă din anul 1996. Sufletul Școlii din Arad este d-na **Liliana Papp**, o mamă care este „moașă" în cadrul Spitalului Matern de zece ani. Bazele acestor cursuri au fost puse în urmă cu patru ani, când reprezentante ale asociației amintite au instruit un grup de moașe din mai multe spitale din țară, în vederea dobândirii dreptului de a inițiia viitorii părinți în... arta de a fi părinte.

La început...

Cursurile propriu-zise au început în anul 1998. Ele se organizau sporadic, date fiind condițiile precare în care se desfășurau: saloane cu gravide internate, la ele nefiind posibil să asiste și viitorii tați. Începuturile au fost dificile! Acțiunea nu părea deloc să aibă succes. **„Totul a decurs la fel până când am participat la un congres al moașelor în Germania"**, își amintește d-na Papp. **„Acolo, acest gen de cursuri se organizează gratuit tot de către moașe în cadrul spitalelor sau contracost, de către medici, respectiv psihologi. Tarifele celor din urmă fiind foarte ridicate, majoritatea cuplurilor de viitori părinți preferă serviciile moașelor".**

Văzând ce rol important joacă moașa în viața comunității în afara granițelor țării, interlocutoarea noastră s-a întors și și-a promis că va face tot ce-i va sta în putință pentru a dezvolta acest proiect la nivelul județului Arad. Și s-a ținut de cuvânt! A primit un spațiu în incinta Spitalului Matern, cu ajutorul medicilor ginecologi a făcut cunoscut acest curs **gratuit** în rândul viitoarelor mămici, iar pe baza unei invitații primite de la medic, ele pot participa la ore fără nici o înscriere prealabilă. Lucrează împreună cu o colaboratoare, **Liliana Negru** și dumneaei mamă și asistentă pediatră în cadrul aceluiași spital. Singura nemulțumire a acestora o reprezintă faptul că li s-a luat denumirea corectă, aceea de **„moașă", ea fiind înlocuită cu cea de asistentă de obstetrică ginecologie.**

Cursul se structurează în patru părți, prima dintre ele accentuând sarcina și problemele survenite în această perioadă, modificările suportate de femeia gravidă, alimentație, analizele de laborator necesare, dezvoltarea fătului. Următoarea parte se referă la zilele pe care femeia le petrece în spital, toate procedurile necesare, travaliu... În cadrul celei de a treia părți se acordă mai multă atenție „noului venit", problemele care pot apărea la naștere, igienă, alimentație la sân sau nu. Ultima parte e dedicată lăuziei (perioada de după naștere), contracepției și unei vizite prin toate secțiile din spital.

Gimnastică pentru gravide

În ultima perioadă, organizatoarea Școlii părinților din Arad a demarat în paralel cu acest curs teoretic, un curs practic de gimnastică pentru femeile însărcinate. Acesta poate fi urmat de orice gravidă, indiferent de perioada sarcinii, întrucât există exerciții adaptate fiecărui trimestru de sarcină. Cursul se desfășoară sub îndrumarea unei chineto-terapeute, și ea însărcinată, în luna a cincea. **„Fiind o asociație non profit nu ne putem permite să anagajăm un specialist în domeniu. Avem venituri doar din cotizații și eventualele donații. Ne-am bucurat când am cunoscut această doamnă care a acceptat să lucreze cu viitoarele mămici. Deși am început activitatea destul de curând (n.n. două luni) se pare că are succes"**, afirmă d-na Papp.

Tăticii - „elevi silitori"

La Școala părinților participă cupluri din toate mediile sociale, dar predomină intelectualii. Cei mai serioși „învățăcei" sunt viitorii tătici, care ascultă cu mare interes toate sfaturile și informațiile din cadrul cursului, majoritatea lor aflând pentru prima dată amănunte despre

procesul nașterii. În ceea ce le privește pe mămici, ele sunt impresionate mai ales de cursul de gimnastică și de faptul că sunt mai multe femei împreună care își împărtășesc reciproc trăirile. **Lavinia Pîrv** are 26 ani. Profesor de limba engleză, a dat de curând naștere unei fetițe. **Ioana Miruna** este primul copil al familiei Pîrv. Lavinia a auzit de Școala părinților de la niște rude care au urmat și ele aceste cursuri. **„Am început să vin la ore pe când aveam 7 luni de sarcină. Am urmat în paralel și cursul de gimnastică, care mi s-a părut foarte util atât pentru condiția fizică necesară în timpul sarcinii cât și ca pregătire pentru naștere. Mai mult decât atât, mi s-a părut foarte interesantă ideea de a mă întâlni cu mai multe gravide la un loc. Acolo putem împărtăși o serie de temeri sau sentimente de bucurie apărute la fiecare „lovitură" a bebelușului. Informațiile le iei din cărți, dar schimbul de experiență între tinere viitoare mămici este foarte important."** **Ovidiu**, soțul Laviniei, are 31 de ani și a rămas impresionat de această școală. La început nu i s-a părut foarte interesantă ideea urmării cursului, dar în cele din urmă s-a dovedit a fi un „elev silitor". **„Eu nu l-am obligat să vină. Dar după ce a participat prima oră i-a plăcut și a venit nechemat"**, povestește Lavinia.

Ființa care stă lângă femeie în cel mai delicat moment al vieții, omul care îți îngrijește cel mai de preț dar divin - copilul - în primele lui zile de viață. EA dă sfaturi, EA îngrijește lăuza, EA oferă sprijin fizic și sufletesc. Aceasta a fost, este și va rămâne... MOAȘA.

MADIANA MICAN - POPESCU

PROCTOLINE
centrul medical proctologic
OFERĂ POSIBILITATEA TRATĂRII DE:
HEMOROIZI
FISURI ANALE
FĂRĂ OPERAȚII!
FĂRĂ SPITALIZARE!
FĂRĂ AFECTAREA VIEȚII PRIVATE!
FĂRĂ AFECTAREA ACTIVITĂȚII PROFESIONALE!
FĂRĂ PREGĂTIRE PREOPERATORIE (CLISMĂ ETC.)!
INFORMAȚII ȘI PROGRAMĂRI LA TELEFON:
TIMIȘOARA 0256 221.229
BUCUREȘTI 021 311.19.69
BAIA MARE 0262 212.622
BRAȘOV 0268 333.985
IAȘI 0232 261.818
(2734253)

Echipă de neonatologi americani - în vizită de lucru la Maternitatea Arad

Zilele acestea, Spitalul Matern Arad este gazda unei echipe de specialiști americani în neonatologie, ramură care s-a dezvoltat în România, așa cum se cuvine, mai ales în ultimii șapte ani. **Dr. Doina Teodorescu,** medicul - șef al **Secției Nou-Născuți din cadrul Spitalului Matern Arad,** a spus, ieri, în cadrul unei conferințe de presă ce i-a avut ca invitați pe medicii americani: **„Este vorba despre un program amplu de instruire și dotare a secțiilor de nou-născuți, cu echipament modern, care să reducă mortalitatea în rândul nou-născuților. Parteneriatul cu echipa medicului american Dan Stewart, aici de față, ne bucură nespus, având posibilitatea să aflăm o serie de lucruri esențiale privind folosirea eficientă a aparatelor cu care am fost dotați."**

Dr. Doina Teodorescu și dr. Dan Stewart

La rândul său, **dr. Dan Stewart** - împreună cu medicii care-l însoțesc - și-a manifestat disponibilitatea de a desluși, pentru medicii neonatologi din cadrul Spitalului Matern Arad, cât mai multe dintre secretele folosirii, la cele mai înalte standarde, a echipamentului medical ultra-performant. **„Fiindcă,** a spus medicul american, **printr-o utilizare bună a acestor aparate se va reduce consistent mortalitatea în rândul nou-născuților, iar șansele de viață ale prematurilor cresc considerabil, evitându-se multe dintre problemele cu care aceștia, din nefericire, pășesc în viață."**

Profesorul Stewart se află în România pentru a treia oară, iar la Arad a mai fost și în urmă cu doi ani. De data aceasta i s-au alăturat și doi medici specializați în ventilarea nou-născuților, iar dacă în anul 2000 nici un copil, născut prematur sau cu alte probleme, nu a fost ventilat cu aparatele din dotare, la ora actuală sunt ventilați la Arad peste 30 de bebeluși. **„Este bine** - a adăugat dr. Stewart - **că valoroșii specialiști de aici beneficiază de acest echipament modern. Nu l-au folosit până acum, pentru că nu au fost instruiți în privința aceasta, dar la ora actuală, pe o scală de la unu la zece, modul de lucru cu nou-născuții al neonatologilor din Maternitatea arădeană ocupă un binemeritat loc șapte. Este destul de bine."**

Maternitățile din România, grație unui program inițiat de Ministerul Sănătății în urmă cu câțiva ani, au fost dotate cu un număr impresionant de aparate speciale destinate ramurii neonatologiei, care însă nu au fost utilizate din cauza lipsei unui instructaj adecvat. Cu ajutorul medicilor americani din Louisville - Statul Kentucky - SUA, neonatologii din cadrul Maternității arădene pot folosi, fără probleme, un echipament medical de calitate și de mare performanță.

Venirea medicilor americani în România a fost posibilă datorită Fundației „Humana", care s-a ocupat și în trecut de parteneriatul în domeniul medical dintre România și Statele Unite.

EUGENIA BĂRDAȘ
Foto: ONORIU FELEA

Sportivul săptămânii

„TREBUIE SĂ EVITĂM RETROGRADAREA, CU ORICE PREȚ"

● afirmă Petruș Manta, atacantul echipei F. C. UTA

După cum se exprima și antrenorul Ionuț Popa, UTA nu a câștigat Cupa Campionilor Europeni la Timișoara, ci doar trei puncte extrem de necesare în lupta pentru rămânerea în Divizia A. Un clișeu tocmai potrivit pentru jucători, care de acum înainte trebuie să se gândească doar la meciul cu Universitatea Craiova, însă cu suporterul arădean nu e chiar așa simplu. Acestuia îi vine greu să arhiveze memorabilele clipe trăite, sâmbătă, pe arena „Dan Păltinișanu" cu eroii săi în „albroșu". Unul dintre ei a fost cu siguranță Petruș Manta, fotbalist care a egalat scorul la trei și a hărțuit în permanență apărarea viola. Dar să-i dăm cuvântul performerului săptămânii sportive arădene recent încheiate...

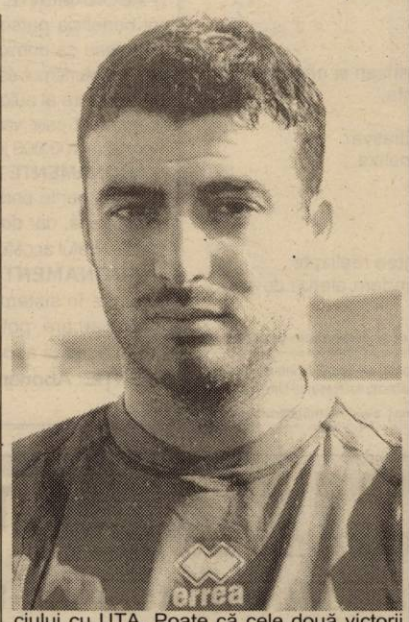

– Ce înseamnă pentru tine primul gol înscris în contul UTA-ei?

– A fost o senzație unică, ceva extraordinar. Vreau să dedic golul minunaților suporteri care ne-au încurajat la Timișoara, dar și antrenorului Ionuț Popa.

– La golul al treilea al timișorenilor te-ai prăbușit pe gazon și ai început să plângi. Ți s-a mai întâmplat așa ceva?

– Niciodată, pentru că nu am mai evoluat într-un meci cu o asemenea încărcătură, cu o așa desfășurare neprevăzută. Din fericire, mi-am revenit repede și am înscris golul egalizator, refăcându-mi moralul.

– Toată lumea a spus că jucătorii lui Poli AEK nu aveau motivația necesară pentru a câștiga derby-ul cu UTA. Ei, ca și tine sunt bucureșteni, dar în cazul tău determinarea a fost superioară...

– Chiar la puține minute de la sfârșitul partidei cu F. C. Brașov, toți cei din jur pomeneau numai de meciul cu Poli. Vă dați seama că am fost foarte motivați la ora jocului. Personal, aveam ceva polițe de plătit lui Toni Doboș, care a spus în presa centrală că nu aș fi sănătos la cap și că sunt un jucător slab. Într-adevăr, am făcut un consult pentru un chist la cap, dar nu a fost nimic grav, sunt perfect sănătos. În ceea ce privește valoarea, cred că i-am închis gura după evoluția de sâmbătă.

– „Datorii" pe la Craiova nu mai ai? Cum vei intra pe teren în jocul cu echipa care a renunțat atât de ușor la serviciile tale?

– Trebuie știut că antrenorul și conducerea m-au dorit în lot, însă suporterii nu s-au putut obișnui cu ideea că va trebui să susțină un jucător din „grupul Nețoiu". Așa că, după contestațiile de la primul antrenament, m-am urcat în mașină și m-am întors la București. Sper ca galeria olteană să nu aibă nici un moment de satisfacție la Arad. Nici ea și nici patronul Dinel Staicu care, acum două săptămâni, se și vedea câștigător al meciului cu UTA. Poate că cele două victorii i-au schimbat puțin optica bossului oltean.

– Toată lumea spune că de când faci cuplu cu Njok în linia de atac a UTA-ei randamentul tău s-a îmbunătățit...

– E adevărat că ne înțelegem bine, dar de aici și până la afirmația antrenorului Popa, cum că aș crește în valoare lângă Jeremie e o cale destul de lungă. Sincer, m-a deranjat această declarație, căci la cei 24 de ani ai mei cred că sunt un jucător deja format. Deocamdată, doar eu l-am găsit cu pase pe Njok, el a rămas dator în acest sens.

– Cu golul înscris împotriva lui Poli ai frânt deja inimile multor suporteri arădeni. La început nu ai fost unul din favoriții tribunelor...

– Sincer să fiu nu am simțit răceală din partea arădenilor nici în primele etape. Poate presa a fost puțin dură cu mine, dar acum sunt mulțumit că am reușit să fiu plăcut tuturor.

– Cu orașul te-ai acomodat?

– Recent m-am mutat într-un apartament cu două camere și deja e mai bine. Spre deosebire de București, Aradul e mai liniștit. A început să-mi placă aici.

– Contractul tău se întinde pe durata a doi ani de zile. Ce îți propui să realizezi la clubul fanion al Aradului?

– În primul rând trebuie să evităm cu orice preț retrogradarea. Ca atacant, îmi propun să înscriu cât mai des, însă va trebui să joc și pentru echipă. Atâta timp cât câștigăm nu are importanță cine își trece numele pe lista marcatorilor. Dacă lucrurile merg bine nu văd de ce nu mi-aș prelungi contractul cu UTA, mai ales că domnul Nețoiu nu mai are nici o putere asupra mea.

– Îți mulțumim pentru minutele acordate și îți dorim cât mai multe bucurii alături de UTA.

LEO SFÂRA
CĂLIN MNERIE

BORUGĂ, PE PLACUL ZIARIȘTILOR

Ieri, la sediul clubului UTA a avut loc o conferință de presă, lucru pe care noi îl așteptam încă de la începutul campionatului. Directorul tehnic, Gheorghe Borugă, a spus că a fost ideea lui de a organiza această întâlnire cu mass-media, iar purtătorul de cuvânt al clubului, Cristian Szallai, vrea ca în fiecare joi, de acum înainte, să organizeze o conferință de presă. Ar fi o treabă foarte bună, numai să se țină de cuvânt și să nu mai facă greșeli. Chiar dacă nu au fost prezentate noutăți semnificative, s-au spus destule lucruri interesante, ieri, la sediul clubului UTA. Să-i dăm drumul.

● Avem două planuri pentru care lucrăm aici. Sportiv și organizatoric. Bineînțeles, primul obiectiv pe plan sportiv este menținerea echipei în prima divizie. ● Avem preocuparea de a întări clubul, la toate nivelele. Nu atât numeric, cât valoric. De aceea a fost adus și Gheorghe Borugă. Cred că este o decizie de succes, sau măcar una bună. ● Gigi va supraveghea toți antrenorii, de la prima echipă, până la ultimul tehnician de la copii. Apoi, va urmări planurile de pregătire a tuturor echipelor de la F.C. UTA. ● Vom face un concurs național pentru ocuparea de posturi la nivelul Centrului de copii și juniori. Obiectivul va fi formarea fotbaliștilor și a caracterului acestora, nu rezultatele la nivel de echipă. ● Pe plan organizatoric, dorim completarea tuturor departamentelor în cadrul clubului. Apoi, atragerea cât mai multor persoane lângă societate. Vom merge după dictonul: „Bani puțini, de la oameni mulți." Numai așa putem întări viața clubului - a conchis directorul general al F.C. UTA, Emanoil Gherghel.

Ca de obicei, Gheorghe Borugă a fost mult mai spumos, spunând: ● Avem o echipă bună și asta pot să afirm după mai multe partide vizionate. Avem un portar de clasă, un atac formidabil și un Mărginean care - sunt sigur - va fi căutat în iarnă de cluburile mari ale țării. Vă rog să-i lăsați pe cei de la club în pace, că lucrează bine. Dacă vreți să criticați pe cineva, atunci luați-mă pe mine în colimator. Eu suport. ● De exemplu, Ionuț Popa nu a putut lucra liniștit, căci ba îl dădeați afară, ba îl țineați la echipă. Făcea fiecare antrenament sub presiune, iar rezultatele din primele cinci etape s-au văzut. ● Jur că am venit la UTA din cauza faptului că l-ați buiguit de cap pe Ionuț Popa. Ați dat tot timpul în el. ● Voi sta pe bancă la UTA, poate că postul pe care sunt eu acum mi se potrivește de minune, iar de antrenorat vă spun că mă las definitiv. Credeți că am vrut eu să vin la UTA? Au insistat conducătorii și iată-mă aici. ● Vreau să fie o armonie între UTA și presă. Dacă batem pe Craiova, vă promit că mergem la un „șprit". Nu la club, că nu-i fain, mergem în altă parte. Oricum, eu mă gândesc că batem următoarele două partide, iar apoi ne așteaptă un joc greu, cu Astra Ploiești. ● Pe mine nu mă dă nimeni afară de la UTA. Și asta, pentru că nu am contract cu clubul și nu iau vreun ban de aici. ● Poate bag și eu „lovele" la UTA, dar o să și capacitez alți oameni, pentru a investi în clubul acesta.

Așadar, salutăm inițiativa directorului tehnic de la UTA, aceea de a organiza o conferință de presă și sperăm ca în fiecare săptămână, să spunem în ziua de joi, să-l avem pe Gheorghe Borugă la întâlnirea cu cei de la UTA. Nu de alta, dar acesta e sincer, nu ascunde nimic, iar pentru noi e o plăcere să stăm de vorbă cu astfel de oameni.

LEO SFÂRA
CĂLIN MNERIE

PULSUL ZILEI, LA F. C. UTA

Băieții pregătiți de Ionuț Popa s-au apucat serios de treabă. Au lăsat în urmă clipele de bucurie de după superba victorie de la Timișoara, conștienți că proximul joc cu Universitatea Craiova e unul de maximă importanță. O victorie, nu numai că ne-ar sălta câteva locuri în clasament, dar ne-ar oferi un moral excelent în perspectiva confruntării cu Dinamo. Dar până atunci să aruncăm o privire în curtea „Bătrânei Doamne".

„Amicalul" cu Tricotaje Ineu a căzut

În ciclul de pregătire elaborat de staff-ul tehnic al UTA-ei, în această săptămână erau prevăzute 10 antrenamente, dar și două jocuri amicale. Primul „amical" gândit, cel împotriva divizionarei C, Tricotaje Ineu, a căzut din „îngâmfarea" unui personaj de la Ineu. Apoi, nici pentru sâmbătă adversarul nu e încă „bătut în cuie". E posibil un meci în Ungaria, la Békescsaba, contra echipei lui Vali Miculescu, fostul golgeter al UTA-ei din Divizia B, dar există și o altă „ofertă" din țara vecină. Exclus Kispest, care refuză să acorde revanșa, după micile incidente de după jocul de la Arad. În discuție pentru testul de sâmbătă intră și o formație din Brazilia, aflată într-un turneu de câteva jocuri în România, la invitația clubului din Bacău. Dacă vor fi ungurii sau brazilienii adversarii UTA-ei, vom afla în zilele următoare.

Vine al doilea Njok

În câteva zile frații Njok se vor reîntâlni. Nu cu ajutorul emisiunii „Surprize, surprize", ci cu ajutorul impresarului lui Jeremie, Constantin Dumitrașcu, pe „filiera Lăzureanu". Încântați de serviciile uriașului din atac, oficialii „Bătrânei Doamne" îl vor și pe fratele acestuia, un jucător ce evoluează pe postul de fundaș. Din câte am aflat, aducerea lui Njok II reprezintă o prioritate pentru clubul arădean.

Botiș riscă o suspendare

Considerat vinovat de „aplauze ostentative" la adresa publicului timișorean, care au generat bătaia din finalul partidei Poli AEK-FC UTA (scor 3-4), Sorin Botiș a fost chemat în fața Comisiei de Disciplină a LPF. Observatorul bucureștean Mircea Stoenescu i-a reținut carnetul de joc după episodul Timișoara. Sperăm ca Sorin Botiș să scape doar cu un avertisment și o amendă, deoarece, UTA are nevoie de el în „șubreda" defensivă, în perspectiva disputei cu „Știința".

Lecții de la Mitu!

Directorul tehnic al UTA-ei, Gigi Borugă, a și pus ochii pe câțiva jucători arădeni, pe care, în iarnă, va încerca să-i aducă la echipă. Din lista lui Borugă am aflat până acum doar numele atacantului „telefonist" Petruț.

Până atunci, mai în glumă, mai în serios, directorul tehnic vrea să-l ducă la antrenamentele echipei pe Nicolae Mitu, pentru că, citățm: **„Să-i învețe pe jucători să centreze."** Dacă „Miți" acceptă, poate „fură" și locul unui titular la F. C. UTA...

Banii de la Sălăjan n-au ajuns

Consilierul județean Marius Sălăjan și-a luat un angajament din proprie inițiativă înaintea derby-ului vestului. El a promis, cu ajutorul unor sponsori, vreo 70 de milioane lei băieților, în cazul unui rezultat favorabil. Rezultatul a venit, dar banii în buzunarele jucătorilor încă nu.

Din câte am înțeles, până la sfârșitul acestei luni, „eroii" de la Timișoara își vor primi banii promiși. De ce așa târziu nu știm, dar important e ca utiștii să intre în posesia lor. Vorba ceea, mai bine mai târziu, decât niciodată.

Vizită la Liceul German

Cel puțin interesantă ni se pare inițiativa „neamțului" R. Nagy, care **astăzi, de la ora 14**, se va întâlni cu elevii Liceului German, care iubesc UTA. Căpitanul „Bătrânei Doamne" nu va merge singur la întâlnire, ci însoțit de marea revelație, camerunezul Jeremie Njok.

DANIEL SCRIDON

CAMPIONATUL JUDEȚEAN „PROMOȚIE"

Seria A

Rezultatele etapei a V-a: Inter Arad - Protguard 5-0; Mănăștur - Munar 5-2; Miniș - Livada 1-4; Fântânele - Secusigiu 5-1; Cruceni - Căpâlnaș 3-0 (f.j.); Atletico Arad - Athletic Șagu 1-2.

Clasament

1. Mănăștur	5	4	0	1	19-6	12	(+3)
2. Fântânele	5	4	0	1	17-6	12	(+3)
3. Cruceni	5	4	0	1	12-4	12	(+3)
4. Inter Arad	5	3	1	1	11-4	10	(+4)
5. Livada	5	3	1	1	12-7	10	(+4)
6. Munar	5	3	0	2	11-12	9	(0)
7. Șagu	5	2	1	2	7-7	7	(+1)
8. Secusigiu	5	2	0	3	13-15	6	(0)
9. Atletico Ar.	5	1	1	3	15-18	4	(-5)
10. Protguard	5	1	0	4	5-24	3	(-3)
11. Căpâlnaș	5	0	1	4	13-20	1	(-5)
12. Miniș	5	0	1	4	6-19	1	(-8)

Etapa viitoare (12-13 octombrie, 2002): Livada-Fântânele, Căpâlnaș-Inter Arad, Secusigiu - Cruceni, Munar-Miniș, Atletico Arad - Mănăștur, Șagu - Protguard.

Seria B

Rezultatele etapei a V-a: Chereluș-Petrom Nădab 3-3; Moroda - Drauț 2-2; Bârsa - Seleuș 0-3; Horia - Tauț 6-2; Șomoșcheș - S.E. Zărand 5-1; Covăsânț - Galșa 1-3.

Clasament

1. Galșa	5	4	0	1	18-4	12	(+6)
2. Seleuș	4	3	1	0	13-2	10	(+7)
3. Tauț	5	3	1	1	15-10	10	(+4)
4. Nădab	5	2	2	1	12-10	8	(-1)
5. Horia	5	2	1	2	10-11	7	(-2)
6. Drauț	5	2	1	2	11-16	7	(+1)
7. Zărand	5	2	0	3	13-9	6	(0)
8. Șomoșcheș	5	2	0	3	12-13	6	(0)
9. Moroda	4	1	1	2	10-13	4	(-2)
10. Covăsânț	5	1	1	3	9-16	4	(-5)
11. Bârsa	5	1	1	3	5-13	4	(-5)
12. Chereluș	5	1	1	3	6-16	4	(-5)

Runda viitoare (duminică, 13 octombrie 2002): Tauț-Șomoșcheș, Seleuș-Horia, Drauț-Bârsa, P. Nădab - Moroda, Covăsânț - Chereluș, Galșa-S.E. Zărand.

P. S. G. vine iarăși în România

VA AVEA F. C. NAȚIONAL SOARTA CELOR DE LA RAPID?

Ieri după-amiază, la Nyon s-au tras la sorți meciurile din cadrul turului II al Cupei UEFA la fotbal.

Singura noastră reprezentantă în această competiție, F. C. Național, a nimerit cum nu se poate mai rău, urmând să întâlnească pe Paris St. Germain.

Formația franceză vine, iată, pentru a doua oară în România, consecutiv, căci în precedenta ediție, PSG a întâlnit pe Rapid. După cum se știe, francezii s-au calificat mai departe, de referință rămânând însă stingerea nocturnei din Giulești.

Turul se va disputa la București, pe data de 31 octombrie, iar returul, la Paris, pe 14 noiembrie.

LEO S.

AGRICULTORI!!!

S.C. EXPO MARKET JACKSON LTD SRL

ACHIZIȚIONEAZĂ

PORUMB - BOABE - 2500 lei/kg STAS
- ȘTIULEȚI - 1500 lei/kg fizic,
umiditate maxim 25%

Plata se face pe loc pentru persoane fizice și cu ordin de plată pentru persoane juridice.

RECEPȚIA SE FACE LA:

- Baza Arad FNC str. Turdei nr. 1 telefon 271712
- Baza Șimand, telefon 0744618007

- La comandă se asigură transport de la furnizor contra cost.

(2734272)

AVANTGARDE

RECRUTEAZA PERSONAL

pentru clientul sau

companie de telefonie mobila, pentru magazinul sau din Arad

REPREZENTANT VANZARI

Cerinte:
- capacitate de comunicare, abilitati de vanzari si negociere
- experienta in vanzari constituie un avantaj
- abilitati de prezentare si argumentare
- flexibilitate, rezistenta, perseverenta, initiativa
- abilitati de planificare, previzionare si analiza
- abilitati in utilizarea calculatorului
- domiciliul stabil in Arad

Se ofera:
- salariu motivant in functie de performantee realizate
- conditii de lucru optime intr-un mediu modern alaturi de un colectiv tanar si dinamic

Vor fi contactate doar persoanele selectate.

(2734336)

Persoanele interesate sunt rugate sa trimita CV, fotografie recenta, scrisoare de intentie scrisa de mana pana la data de **15 octombrie 2002** adresata Departamentului Resurse Umane

Timisoara, str. V. Goldis nr. 1 Ap. 5, fax: 0256 - 435850, email: avacosulting@rdslink.ro

---

STIMAȚI CETĂȚENI AI ARADULUI

PARKTRONIC ARAD VĂ INFORMEAZĂ:

Abonamentele pentru parcare sunt:

1) ABONAMENTE PENTRU REZIDENȚI - de aceste abonamente pot beneficia persoanele fizice care domiciliază pe o stradă, este obligatoriu ca domiciliul să fie înscris în buletin sau cartea de identitate, autoturismul să fie proprietatea sa, iar adresa din certificatul de înmatriculare al autoturismului să fie aceeași cu cea din buletin; Acest abonament este valabil doar pentru o stradă; Prețul acestui abonament este 100.000 lei + TVA/lună;

2) ABONAMENTE PENTRU NEREZIDENȚI - pot beneficia de aceste abonamente persoanele fizice și juridice care nu au domiciliul pe acea stradă, dar doresc să staționeze fără restricții de timp pe acea stradă; Prețul acestui abonament este de 380.000 lei + TVA/lună;

3) ABONAMENTE PENTRU TOATE STRĂZILE: care sunt cuprinse în sistemul de parcare cu plată, fără rezervarea locului de parcare, pot fi achiziționate de persoane fizice și juridice; Prețul acestui abonament este de 1.000.000 lei + TVA/lună;

ATENȚIE: Abonamentele nu sunt valabile pe B-dul Revoluției!

(2734328)

RENAULT Mégane

COMANDAȚI în perioada **7 octombrie-7 noiembrie** un **RENAULT Mégane** și primiți **GRATUIT un set de 4 jante + 4 anvelope de IARNĂ MICHELIN!**

... în plus PUTEȚI CÂȘTIGA o **EXCURSIE PENTRU 2 PERSOANE LA PARIS!**

RENAULT Mégane

- 1,6 - 16 V (110 CP) benzină
- 1,9 DCI (105 CP) motorină

Prețuri începând de la 9.989 EURO + taxe

Vânzări în LEASING către persoane fizice și juridice

s.c. GETAX s.a. Concesionar RENAULT

ARAD - Calea Bodrogului 10, Tel. 0257/281.995

e-mail: renault@inext.ro www.getax.go.ro/

(c.161)

Celebra tămăduitoare Tamara

cea mai puternică tânără tămăduitoare în țară cât și peste hotare.

Dezleagă orice tip de farmece și blesteme, cununii

Lecuiește bețiia, impotența, gelozia

Aduce spor, prosperitate *și multe altele.*

Telefoane

0257-**368.624**;

0723.421.156

A fost testată de parapsihologi și de Ion Țugui.

Rezultatele sunt garantate.

Anonim. Sunt o persoană foarte cunoscută în Arad și aș vrea să mulțumesc Tamarei pentru ajutorul acordat. Am mai multe magazine și firme. Sunt căsătorit, am un băiat. În urmă cu trei luni am cunoscut o fată. Credeam că e simplă aventură dar când am rupt relația totul se dădu-se peste cap. Trei magazine erau în pragul falimentului. Începusem să fiu agresiv cu soția, începusem să nu am pace și stare, eram tot timpul agitat mă gândeam numai la fosta prietenă, tot timpul aveam coșmare, auzeam tot timpul pocnituri în casă. Am aplelat la d-na Tamara care m-a dezlegat de farmece de atunci totul s-a schimbat în bine. *Îi aduc mulțumiri și putere de muncă.*

Sunt Ruzmir Șaban din Ungaria și prin acest ziar îmi fac viața publică în speranța că voi ajuta și alte persoane. Mulțumesc minunatei d-na Tamara pentru ajutor. M-a lecuit de epilepsie și de impotență de care nu speram că o să mai scap vreodată. Am fost la mulți doctori fără nici un rezultat, singura persoană care m-a ajutat este Tamara. Ea mi-a oferit o viață ca toți ceilalți. Este o femeie minunată cu un har deosebit. Îi mulțumesc cu lacrimi în ochi. *Apelați cu cea mai mare încredere și o să fiți ajutați.*

Sunt doctor chirurg și aș vrea să rămân anomim pentru că sunt cunoscut. Prin acest ziar vreau să mulțumesc d-nei Tamara pentru ajutorul acordat. Am un băiat de 29 ani cu care am avut mari probleme. În primul rând a căzut patima beției și problema a doua nu se căsătorea, nu putea să țină o relație cu o fată. Am umblat la foarte mulți preoți și mănăstiri, am ținut și posturi în zadar. Problemele deveniseră ceartă în toată casa și sporul era pe cale de a pieri: Am apelat la d-na Tamara deși nu credeam în farmece. Tamara a rezolvat totul băiatului i-a dezlegat cununia și bețiia, l-a căsătorit, ne-a adus pace, spor și prosperitate în casă. *Apelați cu încredere.*

(1585130)

Tradiție engleză + calitate germană + preț atractiv

=

MINTEX placute frana

Sunați acum la 025' /213-467 la echipa Bardi și bucurați-vă în continuare de mașina d-voastră!

BARDI AUTO

Arad Calea Aurel Vlaicu nr. 121-125.

Tel/fax: 0257/213-468

(9877867)

S.C. LIPOMIN S.A.

oferă spre vânzare **APĂ MINERALĂ NATURALĂ, marca LIPOVA**

carbogazoasă și plată, la sticlă de 1 litru, PET 0,5 l, 1,5 l, 2l

prin punctele de vânzare (desfacere a apei minerale LIPOVA):

1. Arad - Str. I.R. Șirianu nr. 15, persoană de contact: Marcu Jorjeta,	tel. 281.162
2. Arad - Str. Fragilor nr. 6, persoană de contact: Țigan Gheorghe,	tel. 289.073
3. Arad, str. N. Titulescu bl. 334, ap.19, persoană de contact: Șops Lucreția,	tel. 0745.500.946
4. Arad - Str. Griviței nr. 22, persoană de contact: Henegar Aurelia,	tel. 251.170
5. Arad - Str. P. Sporturilor nr.10, bl. 25, ap.39, persoană de contact: Cândea Bujor,	tel. 231.370
6. Arad - Str. Ciocârliei nr. 9, persoană de contact: Bulz Maria,	tel. 286.139
7. Arad - Str. Caransebeș nr. 26, persoană de contact: Roman Maria,	tel. 288.647 sau 288.009
8. Arad - Str. Arinului nr. 36, persoană de contact: Engler Tița,	tel. 287.028
9. Arad - Distribuitor AF Andreea, persoană de contact: Stoica Claudiu,	Bd. Mărășești nr. 33 tel. 232.090,0744.158.620
10. Arad-Distribuitor S.C. Olimp S.R.L, persoană de contact: Meteș Olimp,	Str. Cocorilor nr. 5, bl. B, tel.349.443 sau 0722.423.399
11.9. Arad - Distribuitor S.C. Eliezer S.R.L., persoană de contact: Chereș Cornel,	Str. O. Goga nr. 16+18, tel. 256.352

(2734256)

Societate comercială

VINDE:

- **CUPTOARE DE TOPIT ALAMĂ CU INDUCȚIE**
  Tip: B3R/125 și B3R/85, Producător : IMR - Italia
- **ELECTROCOMPRESOR**
  Tip: 1ECS 1,5 Producător : Timpuri Noi - București
- **MAȘINA DE RECTIFICAT PLAN**
  Tip: RP 320x1000 cu masa magnetica
  Producător : Unirea Cluj-Napoca
- **MAȘINA DE SABLAT CU MICROSFERE**
  Tip: P 2 N, Producător : ITF - Italia
- **MAȘINA DE TURNARE**
  Tip: S 10, Producător : Simonfond - Italia
- **MAȘINA DE INJECTAT MASE PLASTICE**
  Tip: IWH 225 F/BA 1600/400 Producător : Battenfeld - Germania
- **GRUP MOTOGENERATOR**
  Tip: MG 8/6 I, Putere: 8/6 kVA / 380/220V-50Hz
  Producător : Gen - Set, Italia
- **MALAXOR**
  Tip: IM 50 Producător : Bianchi - Italia
- **CEAS DE PONTAJ**
  Tip: 1000/7000 și 01755 Producător: Kaba Benzing - Germania
- **HOTĂ DUBLĂ PENTRU TURNĂTORIE**
  Producător: Otelli - Italia

Utilajele se află în stare bună de funcționare.

Informații: Tel. 208.333, Fax 208.555 (dl. Ioan Csik).

PREȚURILE SUNT NEGOCIABILE!

(2734339)

GERMANOS

Suntem o companie internațională aflată într-o continuă dezvoltare, dealeri MOBIFON și COSMOROM, având în România peste 47 de magazine care comercializează telefoane mobile și accesorii, baterii speciale, ceasuri, calculatoare, aparate foto și alte produse electronice. Pentru a acoperi cerințele de organizare impuse de viitoarea extindere, recrutăm pentru magazinul din ARAD:

ASISTENT DIRECTOR DE MAGAZIN (Ref. ADM.)
Cerințe: Absolvenți de colegiu (profil economic/tehnic), cel puțin 1 an experiență într-o poziție similară, dinamism și personalitate puternică, abilități excelente de comunicare, spirit organizatoric, cunoștințe bune de limba engleză, cunoștințe operare calculator, capacitatea de a lucra în condiții de stres. Experiența în domeniul telefoniei mobile reprezintă un avantaj.

VÂNZĂTOR (Ref. VNZ.)
Cerințe: Studii medii/colegiu, cel puțin 1 an experiență în domeniul comercial, abilități excelente de comunicare și relaționare cu clienții, dinamism, rezistență la stres. Experiența în domeniul telefoniei mobile reprezintă un avantaj.

CASIERE (Ref. CAS.)
Cerințe: Studii medii, cel puțin 1 an de experiență în domeniu, bune abilități de comunicare, cunoștințe de limba engleză și operare calculator - nivel de bază, dinamism, rezistență la stres. Cunoștințele în domeniul contabilității primare reprezintă un avantaj.

TEHNICIAN SERVICE CLIENȚI (Ref. TECH.)
Cerințe: Absolvent de liceu/colegiu (profil tehnic sau electronic), experiență min. 1 an în reparații electronice, bune abilități de comunicare și relaționare cu clienții, cunoștințe de bază de limba engleză. Experiența în domeniul GSM reprezintă un avantaj.

Pentru bărbați, se cere stagiul militar satisfăcut.
Se oferă salariu motivant, sistem competitiv de bonusuri, mediu de lucru plăcut, oportunitatea de a dezvolta o carieră.
Vă rugăm să trimiteți un Curriculum Vitae la Fax: 021/434.36.00; 021/434.35.29 sau prin e-mail la hr@germanos.ro menționând poziția pentru care candidați (Rel.).
Data limită: 15 octombrie 2002. Numai persoanele selectate pentru interviu vor fi contactate.
(C.A.)

SC ACTIV GROUP SRL

Lichidator al SC AGROINDUSTRIALA ŞAGU SA, cu sediul în jud. Arad, loc. ŞAGU FN, anunță vânzarea conform Legii 64/1995 prin licitație publică deschisă, cu strigare a următoarelor active aparținând societății debitoare:

A. bunuri imobile

DENUMIRE ACTIV	VALOARE DE PORNIRE A LICITAȚIEI
SEDIU AGROINDUSTRIALA ŞAGU - spații de depozitare	6.000.000.000
LOCUINȚĂ nr. inv 15005 - SÎMPETRU - GERMAN	71.500.000
LOCUINȚA nr. inv. 15006 -SÎMPETRU - GERMAN	71.500.000
Treren incintă ATELIER ferma 2 - SIMPETRU - GERMAN	82.500.000
Zootehnie - FERMA NR. 10 MĂNĂŞTUR	5.080.000.000
Clădire moară și fânare - ferma nr. 10 MĂNĂŞTUR	400.000.000

La bunurile imobile s-a aplicat o reducere de 50% a prețului de pornirea licitației, față de valoarea inițială.

La prețul de adjudecare se adaugă TVA-ul. Regulamentul de organizare a licitației, caietele de sarcini, precum și informații suplimentare se pot solicita la sediul societății debitoare și la sediul SC „ACTIV GROUP" SRL, P-ța Avram Iancu, nr. 10, ap.3. Licitația va avea loc în data de **11.10.2002**, începând cu ora 11.00, la sediul SC „AGROINDUSTRIALA ŞAGU" SA. Pentru bunurile ne-adjudecate, licitațiile se vor relua în fiecare zi de vineri a săptămânii, la ora 11.00, după o publicitate prealabilă. Taxa de participare la licitație, nerambursabilă, este de 500.000 lei/participant. Caietul de sarcini este în valoare de 500.000 lei. Garanția pentru înscrierea la licitație este de 10% din valoarea de pornire a licitației pentru fiecare bun. Cumpărarea caietelor de sarcini, achitarea taxei de participare, achitarea garanției de participare la licitație și înscrierea se pot face până cu o oră înainte de începerea licitației. Relații la SC „AGROINDUSTRIALA ŞAGU" SA, dna Jurcă Florica, tel. 0257/418.044 sau SC „ACTIV GROUP" SRL tel 0257/214.821, 0744/697.814 dl. Biriș Ioan.

Familie de intelectuali angajează: Servitoare (menajeră internă)

Oferim: cazare, masă, carte de muncă, salariul lunar de 4.250.00 lei și alte facilități.

Condiții obligatorii:	disciplinată, harnică aspect fizic plăcut prezență agreabilă limba română foarte bine studii medii domiciliul actual în provincie experiență în domeniu vârsta maxim 45 ani obligații minime
Activități:	menaj intern complet servit masa îngrijire copii

Candidatele vor trimite C.V. cu fotografie, scrisoare de intenție și 2 recomandări la adresa: Dr. Felix, nr. 79, sector 1, București Cod Postal 781543
Termen limită: 20 octombrie 2002
(C.A.)

Primăria comunei Secusigiu

organizează CONCURS în data de 23 octombrie 2002, ora 10,00 pentru ocuparea a două posturi de referent

Posturi ce nu au calitate de funcționar public.
Relații suplimentare la sediul Primăriei Secusigiu.
Telefon 212.460 sau 0740.059.162
(1585137)

(C.B.)

vindem
Hârtie de împachetat
Numai la sediul redacției ziarului
ADEVĂRUL
B-dul Revoluției nr. 81 Arad
Program orele 9,00-14,00

MATRIMONIALE

Tânără provocatoare, sunt dispusă a-ți satisface fanteziile. Telefon 0721.778.190. (26389)

ANIVERSĂRI

„LA MULȚI ANI!"
pentru
ȚURCĂ ALEX EMANUEL,
din FRUMUȘENI, acum la împlinirea primului anișor. Părinții, bunicii și unchiul. (26359)

VÂNZĂRI APARTAMENTE O CAMERA

Vând garsonieră UTA, etaj 2, mobilată, 8.500 $. Telefon 283479, 0722.122.968. (26113)

Vând garsonieră, etaj II, contorizată, Lacului; sobă de încălzit emailată pe cărbune, lemne. Telefon 256279. (26291)

Vând garsonieră, confort 3 (TEBA), 2.700 USD, negociabil. Telefon 0766.312.303, 214884. (26317)

Vând apartament una cameră, confort I, Micălaca. Telefon 262366. (26322)

Vând garsonieră, confort I, etaj I, 5.700 USD. Telefon 0744.679.368. (3141512)

Vând apartament 1 cameră, ideal firmă sau cabinet. Telefon 257869, orele 12-18. (4223172)

Vând garsonieră central, et. IV, 6.000 USD. Telefon 231061, după ora 20. (26398)

VÂNZĂRI APARTAMENTE DOUĂ CAMERE

Vând apartament 2 camere, multiple îmbunătățiri, etaj I, Vlaicu, mobilat și garaj, preț 12.000 Euro. Telefon 0744.763.117. (26036)

Vând apartament central, 2 camere, zonă liniștită, contorizat, rolete, gresie, faianță. Telefon 281143, dimineața și seara sau 0744.150.688. (26088, 26116)

Vând apartament 2 camere, bloc 301, etaj V, semidecomandat, 11.000 $ fix. Telefon 232696; 279138. (26253)

Vând apartament 2 camere, etaj II str. M. Scaevola, 10.000 USD. Telefon 213113; 0744.559.201. (26185)

Vând apartament 2 camere, confort I, Podgoria, parter, 13.000 USD. Telefon 213113; 0744.559.201. (26185)

Vând 2 camere, lângă BRD, cărămidă, etaj 2, parchet, loc parcare, posibilitate gaz individual, 15.000 USD. Telefon 0722.257.409. (26218)

Vând apartament central, 2 camere, etaj IV, contorizat. Telefon 285501. (26313)

Vând apartament 2 camere, etaj 4/4, contorizat apă/încălzire, balcon 7 m, interfon, geam la baie, Cl. Romanilor. Telefon 280396, zilnic, orele 13-17. (26358)

Vând urgent apartament ultracentral, 2 camere, dependințe, termoficat. Telefon 283876. (26390)

Vând apartament 2 camere, Podgoria, 12.500 $. Telefon 285203; 0744.617.979. (26351)

VÂNZĂRI APARTAMENTE TREI CAMERE

Vând apartament central, 3 camere, gaz metan, încălzire centrală, Legea 112, str. Eminescu nr. 50. Telefon 210288; 0744.522.034. (26325)

Vând apartament 3 camere, decomandate, etaj I, zona Miorița, îmbunătățit, termopan, faianță, gresie, 2 balcoane, preț negociabil, 17.000 USD. Informații telefon 0257-262525. (26142)

Vând 3 camere, Vlaicu, decomandat, parchet, etaj intermediar, 11.900 USD. Telefon 253364; 0722.257.409. (26217)

Vând apartament la casă, 3 camere (Legea 112) în P-ța Catedralei, acces auto. Telefon 284793. (26378)

Vând apartament 3 camere, decomandat, zona 300. Telefon 285203; 0744.617.979. (26351)

VÂNZĂRI APARTAMENTE PATRU CAMERE

Vând 4 camere, Micălaca, neîmbunătățit, eventual garaj, 14.000 USD. Telefon 270856; 0722.257.409. (26217)

Vând apartament 4 camere, Micălaca, semidecomandat, preț 14.000 $. Telefon 0723.013.664. (26081)

Vând urgent apartament 4 camere, modificat în 3, stil occidental, zona 300, pe malul Mureșului, garaj autorizat, 2 băi, etaj I și multe îmbunătățiri, merită văzut. Telefon 219935. (26310)

Vând urgent apartament 4 camere, etaj I, garaj, UTA. Telefon 286705; 0788.236.493. (26348)

Vând apartament 4 camere, decomandat, Polivalentă, 25.000 $. Telefon 0744.617.979. (26351)

Vând apartament 4 camere, et. I, zona UTA, cu 1 garaj. Telefon 0722.591.489. (4223179)

VÂNZĂRI CASE

Vând casă 2 camere, Grădiște, teren 500 mp, 15.000 USD. Telefon 270856; 0766.231.477. (26217)

Vând vilă nouă, Vlaicu, preț la vedere. Telefon 0745.634.885; 348437. (23460)

Vând urgent 2 case mari, grădină 3.600 mp, totul la gata, Calea Timișorii nr. 202-204. Telefon 287773, 0744.862.042. (25886)

Vând casă 3 camere, cu axene și grădină. Telefon 0740.862.046. (26028)

Vând vilă D+P+E+M situată în Ghioroc, suprafață locuibilă 500 mp, piscină, gazon, 1.300 mp, grădină 1.500 mp, 98.000 USD. Telefon 0722.344.728; 0744.602.297. (26100)

Vând casă 2 camere, bucătărie, cămară, gaz, str. Vulturilor nr. 3, Silvaș. (26242)

Vând casă vilă, nou construită și terminată, cartier Poltura, str. Munteniei 35, preț 47.000 $, negociabil sau accept variante, schimb. Telefon 0744.248.269. (26234)

Vând vilă S+P+1, str. Libertății, localitatea Vladimirescu. Telefon 228215. (25903)

Vând casă la Trei Insule Telefon 0740.685.886. (25863

Vând vilă în Sântana, posibilități de privatizare. Telefon 0722.242.499; 0259/268076 (25250)

Vând ultracentral, str Afinelor, casă 4 camere, două băi, amenajări și dotări deosebite, (ne)mobilată, curte comună, garaj, încălzire proprie gaz, posibilitate mansardare (proiect aprobat). Telefon 250308, după ora 18 0722.692.973. (25741)

Vând casă mare, în localitatea Semlac, str. Nemțească nr. 838. Telefon 534538 (26265)

Vând căsuță 4 camere, bucătărie, hol, cămară, suprafață 400 mp + anexe, gaz, apă, str Slatinei 2A, lângă Fortuna intrare pe 2 străzi, cu canalizare. Informații telefon 240653 (4223166)

Vând casă cu etaj, netermi nată, cartierul Pârneava 29.000 $, negociabil. Telefon 211828; 0721.232.510. (26344)

Vând vilă, str. Oituz. Informații la telefon 0721.280.836. (26388)

VÂNZĂRI SPAȚII

Vând SPAȚIU ultracentral, DEMISOL, 280 mp. Telefon 0723.253.651. (25468)

Vând SPAȚIU COMERCIAL, zona III, Micalaca, 140 mp. Telefon 0744.764.597. (25591)

VÂNZĂRI TERENURI

Vând teren intravilan Aradul Nou, 5.000 mp, apă, gaz, curent, agent termic. Telefon 0722.355.963. (25714)

Vând urgent și ieftin loc de casă în Sânicolaul Mic (în rate). Telefon 0744.491.300; 0744.773.759. (26029)

(Continuare în pagina 14)

(Urmare din pagina 13)

Vând 1.500 mp teren intravilan la capătul străzii Rândunicii, Grădiște, vis-a-vis de cartierul vilelor și 1,35 ha teren extravilan în Arad, pe șoseaua Arad-Curtici. Telefon 464038, după ora 18. (26331)

Vând grădină 2.800 mp, strada Cetății nr. 17. Telefon 286050. (26343)

Vând 2 ha teren arabil, zona Sânicolaul Mic și 10 ha pădure, la vârsta de exploatare, esență tare, zona Văsoaia. Telefon 286705; 0788.236.493. (26348)

VÂNZĂRI AUTO

Vând ANVELOPE ARO, Jeep - 500.000; autoturisme 13, 14 - 300.000; 15, 16 - 400.000 și camioane. Telefon 259339, 563027; 0744.706.321. (25686)

Vând Mercedes 190 benzinar, perfect, neînmatriculabil, 700 Euro. Telefon 0257-243905. (3226497)

Vând autoturism Ford Fiesta 1,1, 1990, consum 4,8 l/100 km, 3.000 USD. Telefon 0722.344.728; 0744.602.297. (26100)

Vând autoturism Dodge Avenger Coupe, 2001, 2500 cmc, 210 CP full options, 16.000 USD. Telefon 0722.344.728; 0744.602.297. (26100)

Vând 5 roți 205R16 pentru Jeep, jante oțel 6 găuri. Telefon 0722.274.828. (26231)

Vând urgent și negociabil microbus Mercedes MB-100. Telefon 0257-257242; 0744.435.828. (26254)

Vând autodubă IVECO 3,5 tone; Opel Senator Automatic. Telefon 0723.253.651. (25468)

Vând Ford Ka, an 2001, benzină, argintiu, 15.000 km, înmatriculat, 6.700 Euro. Telefon 0722.655.324. (25768)

Vând Dacia, 1982, albastru metalizat, ansamblu față CN 1990, CIV-VT. Telefon 0722.748.382; 326418. (26255)

Vând Dacia 1310, înscrisă, numere noi, CIV, albă, 800 $. Telefon 275483 sau 0745.543.991. (26213)

Vând autoturism Opel Kadett Diesel, 1987, 850 Euro și autoturism Ford Escort Diesel, 1987, Combi, 850 Euro. Telefon 0740.091.803, 322439. (26294)

Vând disc de 3,4, în stare bună de funcționare. Telefon 513353. (3222597)

Vând U 650, stare bună. Informații localitatea Chișlaca nr. 255, familia Cismaș Ioan (Tica). (3222598)

Vând Dacia 1310, an 1989, numere noi, 5 viteze, 800 $. Telefon 0723.045.296. (26287)

Vând Opel Vectra, 1993, albastru metalizat, climă ABS, servo direcție; Dacia 1410, an 1998, stare impecabilă. Telefon 0744.391.896. (26312)

Vând Dacia 1300, 1980, stare foarte bună, 1.000 $, negociabil. Telefon 348593; 0721.939.662. (26351)

Vând piese auto Moskvici 412 din dezmembrare. Telefon 536223. (26343)

Vând Dacia Break, albă, 1998 noiembrie, 2.099 $. Telefon 0744.552.086. (26363)

Vând Dacia Papuc, 2.300 $, 1995. Informații Sebiș, str. Munteniei nr. 8. Telefon 0257/310912; 0745.929.547. (26385)

Vând Isuzu Troper Turbo Diesel, an 1987 și camionetă Volkswagen LT duble roți spate, Beliu. Telefon 322175; 0745.971.817. (26384)

Vând discuri mari, mici, 27.000.000 lei, 22.000.000 lei. Telefon 0745.506.201. (26349)

Vând cutie și motor de Alpin 8 în V, preț negociat. Telefon 0745.961.054. (26364)

Vând Opel Vectra, an 1997, capacitate cilindrică 2000, Diesel, alarmă, ABS, airbag, climă, închidere centralizată. Telefon 0722.295.342. (26362)

Vând Oltcit, an 1989, CIV, nr. noi, 220$. Telefon 0723.084.421. (4223173)

Vând Dacia 1996. Telefon 218317, 0745.646.497. (4223180)

Vând Dacia 1310, an 1994, 1.550 USD, negociabil. Telefon 0744.783.821. (4223184)

VÂNZĂRI ELECTRO

READY vinde CASE MARCAT, CÂNTARE ELECTRONICE și CONSUMABILE. Telefon 272727. (25498)

Vindem, în rate (second hand) MAȘINI de SPĂLAT, TV COLOR, FRIGIDERE, COMBINE, LĂZI, VITRINE FRIGORIFICE, CONGELATOARE, ASPIRATOARE, VIDEO, Calea Radnei nr. 225. Telefon 0257-259339, 563027; 0744.706.321. (25686)

Vând COMBINĂ FRIG, MAȘINĂ SPĂLAT AUTOMATĂ, TV COLOR, foarte ieftin și cu garanție. Telefon 275277. (26184)

Vând frigider 1.500.000, congelator 1.800.000, stare perfectă de funcționare. Telefon 273965; 0721.838.968. (4223160)

Vând foarte ieftin, garanție, TELEVIZOARE COLOR, MAȘINI AUTOMATE, COMBINE, CONGELATOARE, LĂZI, VITRINĂ frigorifică. Telefon 274600. (26183)

Vând CONGELATOR vertical cu vitrină, AGREGATE FRIG, CAMERĂ frig, COMPRESOARE, LADĂ frig, expresso cafea. Telefon 0723.253.651. (25468)

Vând Lap top IBM Thinkpard 390 X, P II 400, Lc D 14, 128 MBRAM, HDD 6,5 G, CD ROM modem, cameră video, geantă originală, 600 $. Telefon 0744.660.131. (26339)

Vând cameră video DCR PC6E Sony, model 2002, preț 900 USD. Telefon 0722.192.290. (26357)

Vând cameră video Blaupunkt cu geantă, casetă mică, 6.000.000 lei. Telefon 348593; 0721.939.662. (26351)

Vând calculator IBM Netvista P III 800 MHz 128 MB RAM 10 GB hard rețea, modem intern US Robotics 56 K intern, 350 $ și modem intern US Robotics 56 K, 35 $. Telefon 0722.555.106. (26344)

Vând combină Polar, cu afișaj electronic, nouă, preț informativ 400 Eu, negociabil. Telefon 0744.507.236. (4223181)

VÂNZĂRI DIVERSE

Vând baloți fân, baloți paie. Telefon 0744.633.584. (26215)

Vând PLASĂ RABITZ, 38.000 lei/kg. Str. VRABIEI 4. Telefon 289997. (24965)

Vând mașină de echilibrat roți digitală cu garanție, folosită și o mașină de spălat auto cu apă caldă. Telefon 0744.192.215. (25503)

Vând mobilă import Germania, second-hand, dormitor, sufragerie. Telefon 289184. (4223154)

Vând LEMNE FOC, NISIP, BALAST, la domiciliu. Telefon 214010. (26189)

Vând cuptoare, utilaje brutărie, patiserie, din Germania. Telefon 0744.350.894, 0269-561428. (26190)

Vând mobilă de zi și sufragerie. Telefon 0744.783.858. (26207)

Vând mobilă, uși curbate și sufragerie Regence. Telefon 211716. (26215)

Vând urgent cântar semiautomat 500 kg, 3.000.000; cameră frig 2x2x2 demontată 5.000.000. Telefon 241608. (26246)

Vând sobă cărbuni, 2 scări duble, lămâi cu fructe, storcător și presă struguri, butoaie tablă 200 lt. și 40 lt. cântar bucătărie, cazan fontă 60 lt.; 2 butelii aragaz Shell. Telefon 251851. (26239)

Vând COLȚARE, CANAPELE, noi. Telefon 286069. (26284)

Vând aragaz, bicicletă Pegas, pompă spălat mașini, motor barcă. Telefon 279582. (3224862)

Vând seif (casă valori), cântar semiautomat, ușă metalică, europaleți, dulap vestiar. Telefon 0723.253.651. (25468)

Vând struți pui și tineret, prețuri accesibile, localitatea Tinca, Bihor. Telefon 0744.165.787. (322565)

Vând PARCHET fag, stejar, PERVAZURI (fag, stejar). Telefon 235271; 0744.555.338. (3226484)

Vând la preț avantajos combine Claas, International, combine recoltat știuleți, tractoare 60-135 CP, hedere pentru recoltat porumb 4-6 rânduri, pluguri reversibile, 2-4 brazde, semănători păioase, tocători resturi vegetale, MIC îngrășăminte, aparat erbicidat. Telefon 0744.505.494. (25830)

Vând două vaci cu lapte și două juninci. Telefon 263665. (3224900)

Vând garaj metalic, Confecții. Telefon 0740.075.228. (26289)

Vând fân. Localitatea Săvârșin, str. Horea nr. 181..(26237)

Vând garaj autorizat, zona „500", str. Alba Iulia. Telefon 262250; 0745.574.594. (26295)

Vând mobilă sufragerie (cireș), în perfectă stare. Telefon 0744.180.230. (26318)

Vând mobilă cameră, preț negociabil. Telefon 276073, după ora 17. (26330)

Vând NISIP și BALAST la domiciliul clientului. Telefon 257769. (26340)

Vând urgent capre. Relații la familia Ticaneț în Sebiș sau la Stana. (3222917, Ag. Sebiș)

Vând garaj din cărămidă, autorizat, str. Banu Mărăcine. Telefon 368904, seara. (26369)

Vând masă biliard cu fise, nr. 7, stare bună, 270 $. Telefon 0724.216.964. (26372)

Vând dulap Mahon lustruit, 2 uși, cu modul - 1.500.000; masă birou lemn, 130x70 cu fotoliu - 2.000.000; comodă TV lemn, 120x60 cu vitrină - 1.500.000. Telefon 284793. (26378)

Vând sălaș de animale, cu grădină, în pășune, lângă centură, plus șase vaci cu lapte. Telefon 348113. (26389)

Vând mașină liniară triplok, bentiță - rimoldi Kulis - mobil - csepel. Telefon 283036; 461733. (26342)

Vând analizator biochimie, nou, cu garanție, în rate (36 metode) Nobilyzer PM 310, german. Telefon 228400, 0744.869.397. (26375)

Vând vacă cu lapte. Informații telefon 217069. (26367)

Vând banzic debitat bușteni și mașină ascuțit. Telefon 0744.564.927. (26364)

Vând remorcă Salonta și trifoi (4.000/kg). Informații telefon 0745.785.025, după ora 14. (4223176)

CUMPĂRĂRI TERENURI, IMOBILIARE

Cumpăr casă la Moneasa. Telefon 280597; 0744.639.833. (26383)

Cumpăr apartament 3 camere, decomandate, central, exclus parter-ultimul etaj, ofer 16.000-18.000 Eu, funcție de îmbunătățiri. Telefon 0723.852.189; 250890. (25994)

CUMPĂRĂRI ELECTRO

Cumpăr boiler mic 5 lt. Telefon 0744.607.088. (26211)

CUMPĂRĂRI DIVERSE

Cumpăr VIȚELE și TAURI. Telefon 288968, 0722.941.123. (25445)

Cumpăr PORCI grași și BOVINE pentru sacrificare. Telefon 274744; 0745.624.006. (26025)

Cumpăr PORCI pentru sacrificare, cu plata pe loc, NĂDLAC. Telefon 0257-475065. (9878654)

LOCURI DE MUNCĂ

PROFIL SISTEM SRL angajează ZIDARI cu înaltă calificare. Salarizare atractivă (200-250 Euro). Telefon 0744.231.285. (26262)

PIZZERIE angajăm BARMAN și PIZZAIOL. Telefon 211994. (26261)

INTERMEDIEM CONTRACTE MUNCĂ ITALIA ca DANSATOARE (cu sau fără atestat). Telefon 206240. (25738)

EURO STIL angajează TÂMPLARI PAL. Telefon 270930. (25905)

Angajăm VÂNZĂTOARE fast-food. Telefon 0745.849.964, 0788.311.641. (26187)

SC PANGRAM SA, producătoarea pastelor făinoase Monte Banato, angajează GESTIONARĂ. Informații telefon 278696. (26270)

Angajăm ABSOLVENȚI LICEU, ȘCOLI PROFESIONALE. Oferim: salar 4.900.000; calificare, carte muncă; program flexibil. Telefon 276817; 0721.243.204. (26280)

Angajăm DECLARANT VAMAL (băiat), experiență, cunoștințe operare calculator, limba engleză și/sau germană. C.V-urile la 243474. (25538)

Angajăm CROITOR și CONFECȚIONERE ÎMBRĂCĂMINTE cu experiență. Telefon 284736, 0744.774.502. (26199)

S.C. NAVICAR LC angajează INGINER CHIMIST (specialitate PLASTIC), PU RESIN COLD CAST - METAL TREATMENT, vechime 7-10 ani, franceză și/sau engleză, MANAGER echipă 5 muncitori, operare computer system. Prezentare cu CV vineri, 11 octombrie, la Hotelul OLIMP 2000, str. Vrancei nr. 36/B, orele 12-18. (26228)

ALIMENTARA „CERNA" angajează TINERI, stagiul militar satisfăcut, absolvenți școală profesională sau liceu pentru postul de MUNCITORI NECALIFICAȚI. Informații la sediul magazinului, str. Tribunul Dobra nr. 24. (26298)

FIRMĂ ÎNCĂLȚĂMINTE angajează TEHNOLOG și ȘEF BANDĂ cusut fețe încălțăminte. Telefon 253583. (26303)

FIRMĂ ÎNCĂLȚĂMINTE angajează ȘTANȚATORI în piele. Telefon 253583. (26303)

Angajez ZIDARI, DULGHERI necalificați. Salar atrăgător. Telefon 0723.208.746. (26304)

Urgent! Contracte ISRAEL, ÎNGRIJIRE PERSOANE VÂRSTNICE, femei 28-55 ani, avantaj limba franceză, engleză. Telefon 0257/287122; 0721.469.196, orele 9-16. (26309)

Societate comercială angajează BARMANĂ. Telefon 275081 sau 0722.627.220. (4223165)

Angajăm DACTILOGRAFĂ pentru birou copiat acte. Telefon 281292; 280972. (26326)

„BANATIA TRANS" angajează MUNCITOARE mașini liniare, triplok, experiență. Telefon 0257/211882. (26337)

Angajăm BĂRBAT (gestionar + facturist + manipulant) pentru COMERȚ PODELE LAMINATE. Telefon 282021. (26334)

Firmă UNGARIA angajează MUNCITORI calificați pentru LIPIT LINOLEU, PVC și MOCHETĂ, carte muncă, cazare, salar atractiv. Telefon 0257/258249, seara. (26342)

Angajăm ȘOFERI TRANSPORT INTERNAȚIONAL și MECANIC AUTO. Telefon 271526; 0722.249.507. (26356)

„JOHANNA MOBILĂ" angajează TÂNĂRĂ prezentabilă pentru CONTROL CALITATE, cunoștințe calculator. Telefon 272522. (26355)

Angajăm MECANIC AGRICOL cu carnet rutierist, localitatea SÂNLEANI. Telefon 381843. (26348)

MAGAZIN ALIMENTAR angajează VÂNZĂTOARE, carte muncă, maxim 30 ani. Telefon 251303. (26346)

PARTENER ORANGE angajează pentru ARAD - REPREZENTANT VÂNZĂRI. CV, scrisoare intenție la fax 021/2057218. (26367)

Angajăm TINERI pentru SERVICE AUTO și VÂNZĂTOR magazin piese auto. Telefon 276951, orele 10-16. (26365)

Angajez ZUGRAV-FAIANȚOR, MUNCITORI NECALIFICAȚI în construcții. Telefon 0744.115.810; 0740.024.347. (26360)

Angajez PERSONAL pentru producție PASTE FĂINOASE. Telefon 214169; 0744.178.584, orele 8-14. (26370)

Societate angajează CONTABIL evidență primară, localitatea ȘIRIA. Telefon 0722.192.290. (26357)

Angajez, cu carte de muncă, VÂNZĂTOR Piața Catedralei. Telefon 0740.540.384. (26375)

Angajez COAFEZĂ-FRIZERIȚĂ și COSMETICIANĂ. Informații SALON LOOK. Telefon 368477; 0745.787.388. (26374)

HOTEL PARADIS Aradul Nou, angajează FEMEIE necalificată (bucătărie). Str. Molidului nr. 2/5. (26377)

BAR CLUB DUM-DUM angajează OSPĂTARE. Relații telefon 0723.518.655. (26382)

FABRICĂ MASE PLASTICE, angajează AGENT COMERCIAL, experiență în domeniu, abilități comunicare, dinamic, prezintă avantaj studii superioare, mașină proprie; MUNCITORI pentru PRODUCȚIE, minim bacalaureat, inițiativă, spirit echipă, disponibil program trei schimburi. CV-ul și informații telefon 275787. (26380)

În data de 29 octombrie 2002, FILARMONICA de STAT ARAD, anunță concurs pentru ocuparea postului de CONTABIL ȘEF. Cerințe: studii superioare de specialitate; vechime de minim 10 ani în sistemul bugetar; cunoașterea unei limbi străine; cunoștințe în domeniul utilizării calculatorului. Telefon 281554, 280519, 211205, ora 10. (26386)

Angajez 2 MUNCITORI pentru atelier VULCANIZARE, MUNCITOARE pentru PRODUCȚIE, OPERATOARE CALCULATOR, vârsta 25-35 ani, str. I. Lengyel nr. 1, Aradul-Nou. (26350)

Angajăm OSPĂTARI și FEMEIE de SERVICIU. Informații telefon 0722.358.178. (26353)

Firmă de distribuție angajează pentru ARAD: GESTIONAR, AGENȚI, ȘOFERI, MANIPULANȚI. CV și informații la telefon 0256/197600. (26354)

Angajez VÂNZĂTOR-GESTIONAR la stand, bărbat, cunoștințe minime PC, max. 30 ani, minim liceu. Telefon 0745.600.727. (26357)

SOCIETATE COMERCIALĂ cu sediul în MACEA angajează PERSONAL pentru MUNCĂ MANUALĂ cu specializare la locul de muncă. Oferim: salar net 1.500.000 + bonuri masă + transport asigurat. Informații telefon 536265, 0744.492.223. (26363)

Angajez VÂNZĂTOR(E) piață blugi, salariu 3.500.000 lei. Telefon 0723.425.822. (26368)

MUNCĂ UȘOARĂ, suplimentară, foarte bine plătită. Telefon 276769, 218442. (26371)

Angajez PERSONAL SPĂLĂTORIE AUTO, Calea Victoriei 48. (26388)

Angajez SPĂLĂTORI AUTO, salariu bun. Telefon 0744.563.400. (4223174)

Angajăm VÂNZĂTOARE la pâine, Piața Miorița și BRUTARI. Telefon 381803. (4223170)

Angajăm SPĂLĂTORI AUTO (carte muncă). Prioritate: absolvenți 2002, experiență domeniu. Informații Calea Radnei 107. (34223169)

Angajez VÂNZĂTOARE prezentabilă, cu experiență. Telefon 0722.509.096. (26392)

Angajăm absolvenți liceu și școală profesională pentru a-i forma în meseria de TÂMPLAR, LĂCĂTUȘI și MUNCITORI PVC. Telefon 514901. (26394)

PRESTĂRI SERVICII

SC SILDOR PROD SRL. Reparații: FRIGORIFICE casnice și comerciale. VINDE: centrale termice ARISTON. Telefon 0257 - 349121, 0257 - 270622, 0722.630.442. (c)

(Continuare în pagina 15)

(Urmare din pagina 14)

Școala de șoferi, col RUSU LUCIAN, face înscrieri. Telefon 283696. (26143)

Execut IZOLAȚII ACOPERIȘURI. Telefon 234216; 0740.696.157. (26247)

ȘCOALA ȘOFERI „VÂRTACI" face înscrieri pentru OCTOMBRIE. Telefon 246527, 0721.477.552. (25731)

Executăm REPARAȚII ACOPERIȘURI, ZUGRĂVELI case scări bloc. Telefon 0744.479.040. (26301)

Autorizat execut: RENOVĂRI, ZUGRĂVELI, GRESIERI, FAIANȚĂRI, PARCHET MELAMINAT. Telefon 219880. (26332)

Executăm rapid ZUGRĂVELI, GLETUIELI, VOPSITORII, FAIANȚĂRI, seriozitate. Telefon 262692; 0722.149.608. (26350)

Execut lucrări HIDROIZOLAȚII cu membrană import ITALIA pentru hale, terase, blocuri. Telefon 0744.115.810; 0740.024.347. (26360)

Execut CONSTRUCȚII diverse, HIDROIZOLAȚII, renovări apartamente, case. Telefon 272695; 0745.685.685. (26376)

DIVERSE

Important. „ARUD 89" - Asociația răniților urmașilor celor decedați în Decembrie 89 convoacă toți membrii și obligatoriu cei cu pământ să participe la ședința din 11 octombrie, vineri, în sala 33 a Consiliului, la ora 17 și alte probleme diverse. Comitetul.

Pierdut CÂINE CIOBĂNESC GERMAN, zona Pârneava, OFER RECOMPENSĂ. Telefon 0722.975.714. (26238)

Camelia, din Chișineu Criș, împreună cu familia, mulțumesc

AURELIEI ARDELEANCA

de mii de ori pentru binele făcut. Mi-a dezlegat cununia. Telefon 0723.924.535. (26383)

SC „DUMIVEST" comercializează ANVELOPE noi și second-hand pentru turisme și camioane. MONTARE GRATUITĂ. Calea Radnei 236, telefon 279058. (3224897)

OFER VALUTĂ AVANTAJOS. Informații la telefon 0723.405.484; 0740.330.609. (25711)

Ana. Mulțumesc

TAMAREI,

mi-a adus SPOR, PACE și BUCURII. Telefon 0257/368624. (26195)

Asociații BODYGUARD AGENCY SRL ARAD sunt convocați la Adunarea generală, 9 octombrie, ora 11.30, str. V. Conta nr. 12. (26382)

CITAȚII

Se citează, pentru termenul din 9 octombrie 2002, la JUDECĂTORIA ARAD, camera 103, în dosar 4477/2002, numiții CIOBOTA CONSTANTIN și CIOBOTA ANA OLGA, cu domiciliul necunoscut, pârâți în proces cu Statul Român pentru prescripție extinctivă asupra imobilului din Arad, str. Cicio Pop nr. 12-14, ap. 2. În caz de neprezentare cauza se judecă în lipsă. (26393)

TURISM

Excursie în AUSTRIA 17-20 octombrie: VIENA - KREMS - SF. MICHAEL - SPITZ - MELK. Preț: 180 Euro. Destinații exotice: TUNISIA, EGIPT, THAILANDA. Informații: MONTANA TOUR. Telefon 270191; 0744.669.414. (25984)

Pletl

Asigură zilnic transport de persoane în GERMANIA pe ruta: Passau - Regensburg - Nürnberg - Würzburg - Aschaffenburg - Frankfurt - Giéssen - Siegen - Köln - Düsseldorf - Essen - Dortmund - Deggendorf - Landshut - Mühldorf - Augsburg - Ulm - Heilbronn - Stuttgart - Pforzeim - Karfsruhe - Heidelberg - Mannheim. Călătorii în autocare noi, moderne, însoțitoare de bord, două bagaje gratuite, o masă caldă în UNGARIA. Cu plecare din KARLSRUHE: SPANIA, FRANȚA, PORTUGALIA. Intermediem asigurări medicale. Informații și înscrieri, la AGENȚIILE PLETL din: ARAD, telefon 057/252291; LIPOVA - 057/561377; 563011. (c.)

AMAD TOURISTIK efectuează transport internațional SPANIA, ITALIA, PORTUGALIA, FRANȚA, GERMANIA, cu autocare moderne. Asigurări medicale. Rezervări zilnic, Arad, str. Clișca, nr. 2, telefon 057 - 254453; 0788.324.988. (3252)

ÎNCHIRIERI

Oferim spre închiriere SPAȚII COMERCIALE pentru magazine, depozite, producție. Telefon 281036. (c.)

Ofer închiriere apartament una cameră, occidental, 80 USD, anticipat. Telefon 281195. (26221)

Căutăm să închiriem un DEPOZIT ACOPERIT (minim 500 mp), preferabil zona VLAICU. Telefon 0723.163.892, orele 10-15. (25537)

Închiriez apartament cu 2 camere, central, nemobilat. Telefon 230546. (26256)

Închiriez apartament 3 camere, 1.000.000 lei/lună, plus cheltuieli, Faleza Sud, bloc 76, scara C, ap. 18. Telefon 0723.374.531. (26299)

Primesc în gazdă, băieți sau fete serioase, în garsonieră. Telefon 283569. (26320)

Închiriez apartament 3 camere + garaj, contorizat, mobilat, tot confortul, lângă Billa, 120 $/lună, plata anticipat pe 6 luni + o lună garanție. Telefon 286771; 0745.329.259. (26336)

Ofer spre închiriere garsonieră UTA. Telefon 267018, orele 16-20. (26354)

Dau spre închiriere apartament 2 camere, 70 Euro, plata 3 luni anticipat. Telefon 0744.498.115. (26347)

Închiriez SPAȚIU COMERCIAL ABC + BAR, pe strada Cetății nr. 17, Aradul Nou. Telefon 286050. (26343)

Ofer închiriere garaj, zona UTA. Telefon 286705; 0788.236.493. (26348)

PIERDERI

Pierdut carnet asigurat, eliberat de CAS Arad, pe numele Pantea Maria. Îl declar nul. (26308)

Pierdut carnet student, eliberat de Universitatea de Vest „Vasile Goldiș", pe numele Hărdălău Claudiu. Îl declar nul. (26327)

Pierdut chitanțier, neconsumat, serie de la 8567001 la 8567050, aparținând Cabinetului Medical Individual Dr. BRETOTEANU. Îl declar nul. (26353)

Pierdut carnet de șomaj, eliberat de DMPS Arad, pe numele Tepfenhart Maria. Îl declar nul. (26352)

Pierdut carnet asigurat, eliberat de CAS Arad, pe numele Ferezan Ana. Îl declar nul. (26366)

Pierdut certificat de moștenitor nr. 608 din 16 martie 1994, de pe urma defuncților Nadiu Xenia și Nadiu Ionel, moștenitor Bătrân Floare, născută Nadiu, comuna Sântana, str. Micșunelelor nr. 21. Îl declar nul. (26371)

Pierdut carnet student, eliberat de Universitatea Aurel Vlaicu, pe numele Iordache Viorel George. Îl declar nul. (4223185)

† DECESE †

Cu adâncă durere în suflet anunțăm încetarea din viață a scumpului nostru soț, tată, bunic și socru

SECHEREȘ IOAN

în vârstă de 67 ani, din Zărand. Înmormântarea va avea loc joi, 10 octombrie, 2002, ora 13, în comuna Zărand. Dumnezeu să-l odihnească în liniște și pace ! Familia îndoliată.

Cu adâncă durere anunțăm încetarea din viață, după o lungă și grea suferință, la vârsta de 48 ani, a celei care a fost soție, mamă, fiică și bunică,

FILO MARIA.

Amintirea ta o vom păstra mereu în suflet. Înmormântarea va avea loc joi, 10 octombrie 2002, ora 14, de la Capela Cimitirului Pomenirea. Te vom plânge mereu! Soțul Viorel și fiica Camelia cu familia.

† SERVICII FUNERARE †

RO STYL COMPANY

SERVICII FUNERARE COMPLETE

PRODUCĂTOR SICRIE

ARAD, STR. M. EMINESCU 22, TELEFON 214.422

Magazin deschis și noaptea

OFERIM
- SICRIE 10 MODELE DE LA 800.000 LA 3.600.000
- SICRIE LUX 4 MODELE DE LA 4.500.000 LA 20.000.000
- LENJERIE DECES 6 MODELE DE LA 300.000 la 2.000.000
- CRUCE, LUMÂNĂRI, PROSOAPE, BATISTE, MÂNERE și ȘURUBURI SICRIU

OFERTĂ SICRIU FAG CRUCE RESPETE 1.500.000

APELÂND LA SERVICII: ÎMBRĂCAT, FORMOLIZAT ȘI TRANSPORT BENEFICIAȚI DE 15% REDUCERE

LA SICRIU ȘI TRANSPORTUL LA DOMICILIU GRATUIT - ▼PLATA ȘI DUPĂ ÎNCASAREA AJUTORULUI DE ÎNMORMÂNTARE.

PĂREREA DVS. CONTEAZĂ!

TELEFON 094.690.121

SC „IN MEMORIAM" SRL

str. EMINESCU nr. 4

(ATENȚIE, vizavi de CINEMA MUREȘUL)

Tel. 057-211929, 093.343.964

str. ORIZONTULUI nr. 9A (Bujac)

oferă SERVICII FUNERARE COMPLETE - NON STOP.

Sicrie-modele multiple (simplelux), sicrie import ITALIA, ACCESORII. Intermediem COLACI, COLIVĂ etc.

ÎMBĂLSĂMĂM GRATUIT (formolizat).

TRANSPORT ÎN ORAȘ GRATUIT

SERVICII: SPĂLAT, ÎMBRĂCAT

PLATA ÎN RATE.

Transport INTERN - INTERNAȚIONAL

CELE MAI MICI PREȚURI

† CONDOLEANȚE †

Colectivul Colegiului Tehnic este alături de colega lor, prof. ACHIM DIANA, în momentele grele pricinuite de decesul tatălui și îi transmite sincere condoleanțe. (26341)

Mulțumim din tot sufletul tuturor celor care au fost alături de noi, împărtășindu-ne durerea, la despărțirea de scumpa noastră mamă,

ELENA BACIU.

Familia Mariana și Teofil Suciu. (26373)

Suntem alături de colegul nostru SECHEREȘ DAN la durerea pricinuită de moartea tatălui său, și-i transmitem sincere condoleanțe. Colectivul Administrației Zonei Libere Curtici Arad. (26355)

Pios omagiu, nestearsă amintire, lacrimi și rugăciuni, pentru cea care a fost colega noastră dragă,

MARIA FILO.

Dumnezeu s-o odihnească în pace! Colegii de la Liceul Textil Arad.

Lacrimi și durere la despărțirea prematură de iubita noastră colegă,

MARIA FILO.

Dumnezeu s-o odihnească în pace! Colectivul Atelierescoală de la Liceul Textil Arad.

Suntem alături de colegul nostru, FLORIN NEAMȚU, în marea durere pricinuită de pierderea tatălui său. Colectivul Secției ORTOPEDIE, Spitalul Județean Arad.

Un ultim rămas bun de la cea care ne-a fost fiică, soră, cumnată, mătușă,

FILO MARIA.

Familiile: Filo, Botaș, Botaș, Vasiu. (26395)

Ne despărțim cu regret de cea care ne-a fost soră, cumnată și mătușă,

FILO MARIA.

Dumnezeu s-o odihnească în pace! Familia Filo. (26372)

Suntem alături de colega noastră, BOTAȘ ELISABETA, la decesul surorii sale,

FILO MARIA.

Sincere condoleanțe! Colectivul Grădiniei P.P. 17 Arad. (26373)

Ne despărțim cu durere în suflet de cumnata și mătușa noastră,

FILO MARIA

și suntem alături de Viorel și Camelia în aceste momente grele. Familia Indreica Gheorghe și Maria. (26390)

Cadrele didactice și elevii Școlii Generale Semlac, regretă dispariția prematură a elevului,

SĂRĂNDAN MANUEL IOAN.

Sincere condoleanțe familiei îndoliate. (4223177)

Cu lacrimi în ochi, durere în suflet, ne luăm rămas bun de la cel ce ne-a fost coleg de clasă,

SĂRĂNDAN MANUEL IOAN.

Vei rămâne veșnic în inimile noastre! Dumnezeu să te odihnească în pace! Elevii clasei a-II-a B împreună cu învățătorul de la Școala Generală Semlac. (4223178)

Suntem alături de farmacista NELI ROȘU, la marea durere pricinuită de decesul soțului său și prietenului nostru,

ȘERBAN.

Nu te vom uita niciodată! Prietenii: Nelu și Doina Turda.

Colectivul clasei a-XI-a C profil chimie-biologie de la Liceul Teoretic „Vasile Goldiș" împreună cu părinții deplâng pierderea prematură a celui care le-a fost diriginte,

prof. ȘERBAN ROȘU

și sunt alături de familia îndoliată. Dumnezeu să-l odihnească în pace! (26397)

† COMEMORĂRI †

Tot greu ne este și acum, dragul nostru fiu. Șase ani se împlinesc azi, 9 octombrie, de când ai plecat de lângă noi, fericirea noastră,

KATKO GHE. DAN (GYŰRIKA).

Sufletele și inimile noastre sunt îngreunate de durere, gândurile noastre fug mereu spre tine, amintirile frumoase dor, dar ne rugăm la BUNUL DUMNEZEU să ne dea putere și să te aibă mereu în pază, fiul nostru drag. Te iubim, părinții, sora și bunicii. (26396)

Azi, 9 octombrie, se împlinesc 2 ani de când inegalabilul saxafonist

BUJOREL TULEA

a dispărut într-un accident. Parastasul va avea loc duminică, 13 octombrie 2002, la Biserica Ortodoxă din VÂRFURILE. Familia veșnic îndurerată. (4222852)

S-au scurs doi ani de lacrimi, dor și suferință de la despărțirea de scumpa noastră soție, mamă și bunică,

MĂRIUȚA ȘERBAN,

din ȘICLĂU. Dumnezeu să te odihnească în pace, suflet bun și blând. Te plâng mereu cu dor: soțul Iacob, fiicele Ica și Nușca, ginerii Nicu și Binu, nepoții dragi Ancuța, Ciprian și Adrian. (25860)

Rugăciuni, lacrimi și flori la tristul tău mormânt, la împlinirea a 5 ani de când s-a stins cel care a fost

HÎRBU TEODOR.

Dormi în pace suflet blând. Soția și copiii cu familiile. (26040)

Se împlinesc 6 ani de lacrimi și durere de când moartea nemiloasă a luat-o dintre noi, la numai 28 de ani, pe scumpa mea fiică

BLAJ CORNELIA,

născută MUSCA, din COMLĂUȘ. Vei rămâne veșnic în inimile noastre și nu te vom uita niciodată. Mama, fratele, cumnata și nepoțelele Andra și Roxana. (26302)

Au trecut 4 ani de când a plecat dintre noi

VASILE MUSCA,

din COMLĂUȘ, la numai 57 de ani. Lacrimile și durerea după moartea fiicei noastre NELI ți-au scurtat zilele vieții tale. Dumnezeu să te odihnească alături de fiica noastră NELI. Nu te vom uita niciodată. Soția, fiul, nora și nepoatele Roxana și Andra. (26302)

Azi, 9 octombrie 2002, se împlinesc 10 ani de când cel mai bun fiu, soț, tată și bunic,

CORNEL BOTOFAN,

a plecat dintre noi. Dumnezeu să-l odihnească în pace! Soția, fiicele, ginerii și nepotul. (3222599)

Au trecut 6 săptămâni de la dispariția celui mai iubit soț, tată și ginere,

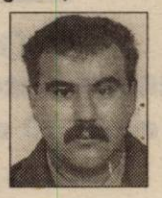

TICIU TRAIAN DOREL.

Nu te vom uita niciodată! Odihna să-ți fie ușoară! Familia veșnic îndurerată: soția Flori, copiii Florian ș Daiana și socrii Sabina și Pavel. (26333)

Astăzi, 9 octombrie, se împlinesc 9 ani de la plecarea spre acele Țărmuri, unde nu mai sunt dureri, modelul nostru de demnitate, dăruire și credință,

BUTAR IOAN

din localitatea CHIER. Familia. (26335)

Astăzi, 9 octombrie, se împlinesc 3 ani de la despărțirea de scumpul nostru fiu și frate,

BÂNDEA IOAN,

din DIECI, la numai 44 ani. „Ca roua dimineții/ Ai plecat dintre noi/ Cu zâmbetul pe buze/ Fără să vii înapoi/ Ai plecat fără să știi/ Că acasă nu mai vii/ Noi nu am fi vrut să mori/ Să ne lași cu mare dor." Vei rămâne veșnic în amintirea părinților și a surorii, veșnic nemângâiați. (26390)

S.C. SATLINE S.R.L. TELEFON 251.461, 094/507.211 SHOW ROOM ARAD, Piata Mihai Viteazul - BL. M7 - PARTER

TÂMPLĂRIE DIN ALUMINIU ȘI P.V.C.

Bd. Revoluției 10 tel. 270.525 — CORAURA — Bd. Revoluției 43 tel. 228.684

montaj gratuit !!!

la mașinile de spălat

Masină automată
600 rotații/minut
cu termostat
6.999.000 lei

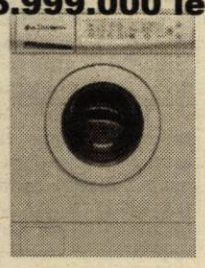

Aragaz ZANUSSI
4 ochiuri
3.999.000 lei

Televizor DAEWOO
51 cm cu teletext
5.999.000 lei

Vânzări ÎN RATE până la trei ani, AVANS ZERO, cu UN SINGUR GIRANT!

(c.35)

Transport gratuit până în casa ta în județ și municipiu!

CAMERA DE COMERȚ ARAD

Organizează următoarele cursuri:

- Contabilitate postliceal;
- Referent pentru comerț intern și internațional, postliceal;
- Inițiere în activitatea de referent resurse umane;
- Contabilitate și aplicații pe calculator;
- Inițiere în utilizarea calculatoarelor și birotică (Windows, Word);
- Declarant vamal;
- Limbi străine (engleză, italiană, franceză, germană).

Informații suplimentare la
sediul CCIA Arad, str. Clișca nr. 5, camera 31, etajul 2, telefon: 20.88.07; 20.88.08.
(c. 39)

OFERTA PROMOȚIONALĂ!

EURO-CASSA S.R.L.

ÎMPRUMUTURI

de la 10-40 milioane - comision 14% pe an
și de la 50-500 milioane - comision 6% pe an
pentru imobile, mașini etc.

ORAR 9,00-17,00, B-dul Decebal nr. 2-4, cam. 211. (S.C. PROIECT) Telefon: 284.390
(2734249)

S.C. PETROM NĂDLAC SRL

cu sediul în Nădlac, str. Calea Aradului FN

Angajează prin concurs

Contabil șef

CERINȚE: ❒ studii superioare
❒ minim 10 ani vechime în specialitate

Concursul va avea loc la sediul societății în data de 21 octombrie 2002, ora 10,00.

Informații suplimentare la telefoanele 0257/473552 sau 257/473276.
(1585134)

Unitatea Militară 0556 Arad

str. Calvin Nr. 17 - 19

organizează în data de 24.10.2002, ora 12,00, la sediul său, licitație publică pentru vânzarea unui autoturism ARO 243 DIESEL

Prețul de pornire al licitației este de 97.203.597 lei, iar garanția, ce se restituie în caz de neadjudecare, este de 10% din valoarea de pornire a licitației.

Caietul de sarcini se pune la dispoziția solicitanților contra sumei de 100.000 lei, cu zece zile lucrătoare înainte de desfășurarea licitației.

Informații suplimentare se obțin la telefonul 201.600, interior 300 sau 155.

Autoturismul poate fi văzut cu 5 zile înaintea datei licitației.

În caz de neadjudecare licitația se va repeta în zilele de: 31.10.2002, ora 12,00; și 07.11.2002, ora 12,00.
(1585136)

BLACK SEA SUPPLIERS SRL

Rețea de depozite en gros cu profilul de comercializare materiale pentru instalații termice, sanitare, gaz

încadrează pentru punctul de lucru Arad

Inginer

Cerințe:
- Studii tehnice superioare (instalații)
- Permis de conducere cat. B
- cunoștințe marketing, management
- cunoștințe operare PC
- domiciliul stabil în mun. Arad
- vârsta max. 35 ani

Manipulant

Cerințe:
- domiciliul stabil în mun. Arad
- vârsta max. 35 ani
- Studii medii
- Permis de conducere cat. B
- autorizarea ISCIR pt.motostivuitor *prezintă avantaj.*

Cei interesați sunt rugați să depună CV la **fax 271.052** sau **str. Ursului nr. 21.**
Relații suplimentare: 0722-450.792.
(1585135)

Complexul Muzeal Arad

organizează CONCURS pentru ocuparea următoarelor posturi:

- muzeograf istorie medie și modernă
- mezeograf etnografic
- muzeograf artă

Condiții: ■ studii superioare (istorie, cu specializare într-unul din domeniile menționate) ■ cunoștințe operare PC ■ stăpânirea unei limbi străine

Concursul se va desfășura în 28.10.2002, de la ora 11.

Termen limită pentru depunerea dosarelor de înscriere: **25.10.2002, ora 13.**

Informații suplimentare pot fi obținute la secretariatul muzeului, din Piața G. Enescu nr. 1 (Palatul Cultural), tel. 281847, tel/fax 280114, e-mail:**museumarad@inext.ro**
(2734335)

S.C. TEBA S.A. ARAD

Str. Patria nr. 14

Angajează

Muncitoare

cu/fără experiență

pentru secția confecții pe orice tip de mașină.

Se oferă:
- bonuri de masă
- transport gratuit
- asistență medicală gratuită la sediul unității.

Persoanele interesate se vor prezenta la sediul societății
(2734318)

SC DAF ARAD SERVICE SRL — Angajează

Ingineri mecanici, electricieni

Cerințe:
- ▲ experiența în domeniu auto minim 5 ani,
- ▲ cunoașterea lb. Engleze,
- ▲ vârsta maxim 40 ani
- ▲ disponibilitate la program prelungit,
- ▲ stagiul militar satisfăcut

Contabil șef

Cerințe:
- ▲ experiență minim 3 ani,
- ▲ cunoașterea lb. Engleze scris-vorbit,
- ▲ vârsta maxim 35 ani,
- ▲ Cunoașterea programului Wizcount constituie avantaj.

Agent vânzări

Cerințe:
- ▲ experiența în domeniul vânzărilor de minim 3 ani,
- ▲ cunoașterea lb. Engleze scris-vorbit,
- ▲ cunoștiințe în mecanică auto,
- ▲ operare PC,
- ▲ de preferință cu studii superioare,
- ▲ să prezinte abilități de comunicare.

Se oferă:
- specializare în domeniu
- pachet salarial atractiv
- condiții de muncă la standarde occidentale

Ocuparea posturilor se va realiza pe bază de concurs de cunoștiințe la sediul firmei din P-ța UTA nr. 63/67 bl. 10. C.V.-urile se depun la sediul firmei sau la tel/fax. 0257/272.200 până la data de 15.10.2002.
(2734331)

S.C. EURO STIL S.R.L.

angajează cu contract de muncă:

AGENT VÂNZĂRI
Cerințe: - studii cel puțin medii (liceul cu diplomă de bacalaureat);
- aspect fizic plăcut și îngrijit;

REPREZENTANT TEHNIC COMERCIAL în vânzări
Cerințe: - studii superioare (profil tehnic sau economic);
- cunoștințe operare PC;
- cunoștințe și abilități de desen;

Pentru ambele posturi, experiența în vânzări reprezintă un avantaj.
CV-ul va fi scris de mâna candidatului și va fi însoțit de o fotografie.

CV-urile se depun la magazinul Euro Stil Arad - Podgoria, până în data de 13 octombrie 2002.
(1585117)

Convocator

Se convoacă **Adunarea Generală a membrilor cooperatori ai OGORUL Coop. de Credit Târnova,**

în data de **24 octombrie 2002, orele 10,00**, la sediul Cooperativei din Târnova, Nr. 734 cu următoarea **ordine de zi:**

1. Modificarea Art. 29 din actul constitutiv care va avea următorul cuprins:
Art. 29. Adunarea generală va putea delega Consiliului de administrație în condițiile prevăzute de actul constitutiv al Coop. de Credit, exercițiul atribuțiilor sale menționate la art. 28, alin. 1, litera S și T cu condiția ratificării hotărârilor luate în prima adunare generală.
2. Se modifică anexa 2, la actul constitutiv cadru și art. 16 aliniatul 3 din Ordonanță.
3. Diverse.

În situația în care Adunarea generală nu va putea avea loc la data și ora de mai sus, se va ține în data de 28 octombrie 2002, orele 10,00, la sediul Cooperativei din Târnova Nr. 734.

(Ag. Pâncota 1856255) **Președinte, Vlăzan Viorica**

Convocator

Se convoacă **Adunarea Generală a membrilor cooperatori al „Pâncota" Cooperativa de Credit Pâncota, în data de 24 octombrie 2002, orele 10,00, la sediul Cooperativei din Pâncota, str. T. Vladimirescu Nr. 55** cu următoarea ordine de zi:

1. Modificarea Art. 29 din actul constitutiv care va avea următorul cuprins:
Art. 29. Adunarea generală va putea delega Consiliului de administrație în condițiile prevăzute de actul constitutiv al Coop. de Credit, exercițiul atribuțiilor sale menționate la art. 28, alin. 1, litera S și T cu condiția ratificării hotărârilor luate în prima adunare generală.
2. Se modifică anexa 1 și anexa 2, art. 16 aliniatul 3 din Ordonanță.
3. Diverse.

În situația în care adunarea generală nu va putea avea loc la data și ora de mai sus, se va ține în data de 28 octombrie 2002, orele 10,00, la sediul Cooperativei din Pâncota, str. T. Vladimirescu Nr. 55.

Președinte, Coman Mariana

(Ag. Pâncota 1856254)

BANCA "TRANSILVANIA" S.A.
SUCURSALA ARAD,
Str. Unirii nr. 5-7,
Tel. 057/283.122
CERTIFICATE NOMINATIVE
USD 30 ZILE
3,00 % P.A.

ADEVĂRUL

Cotidian independent Arad

Anul XIV, nr. 3732

Joi, 10 octombrie 2002 • 16 pagini • 5000 lei • e-mail: adevarul@arad.ro; adv.pub@arad.ro

BRAT Publicație auditată în semestrul II 2000 — Tiraj mediu zilnic vândut: 33.205

WEST BANK S.A.
ARAD, B-dul Revoluției nr. 88
TELEFON: 284.888; FAX: 285.202
WESTERN UNION TRANSFER DE BANI ®
Cel mai rapid mod de a primi bani din toată lumea

O NOUĂ COAFURĂ

Altitudinea, aerul tare ori poate mesele sățioase au făcut din stațiunea montană Sinaia locul de unde guvernanții lansează cu poftă noi și noi experimente politice spre dezbatere. Efectul stimulativ al Văii Prahovei a generat atât ideea alegerilor anticipate cât și pe cea a unui nou mandat prezidențial pentru Ion Iliescu. Aflat din nou la Sinaia, la un colocviu despre regionalizarea României, premierul Năstase a anunțat reorganizarea țării prin împărțirea ei în 8 regiuni de câte 4-5 sau 6 județe fiecare, cu o largă autonomie economică și legislativă. Pentru că „regionalizarea" a căpătat prin grija politicienilor o dimensiune suspectă în viața publică, fiind interpretată în termeni de federalizare, segregare etnică și enclavizare, premierul nu a omis să precizeze că are în vedere doar un mod de a asigura o dezvoltare echilibrată la nivelul tuturor zonelor. Și când îți aduci aminte ce frisoane trezea cuvântul „regionalizare" când îl rostea Sabin Gherman? Regionalizarea, așadar reformarea administrativ-teritorială a României înseamnă descentralizare și o mai mare autoritate și eficiență acordată regiunilor de dezvoltare. Ministrul Cozmâncă, care în 2000 propunea reglementarea juridică a celor opt regiuni administrate de Agențiile de Dezvoltare Regională, explica chiar că s-ar putea ajunge la înființarea unor regiuni complet autonome din punct de vedere economic, ba chiar s-ar putea înființa miniparlamente locale care să-și stabilească singure bugetele. Iată o nouă provocare pentru PSD. Baronii locali care și-au transformat județele în „stat în stat" va trebui să ducă aprige bătălii pentru a crește spre nivelul regional. Dar merită pentru că, astfel, fondurile de dezvoltare structurală pe care instituțiile europene le dirijează spre consiliile regionale vor ajunge acolo unde trebuie. Vestea dinspre munte l-a surprins pe președintele Iliescu mai spre câmpie, în Regiunea de dezvoltare 4 Sud-Est Oltenia. El s-a declarat împotriva noii împărțiri administrative. „Nu a apărut nevoia impusă de viață de a reorganiza.

DORU SAVA

(Continuare în pagina 5)

În exclusivitate pentru „Adevărul"

Directorul Direcției Generale a Vămilor, Dinu Gheorghe, recunoaște

„ȘTIU CĂ EXISTĂ CORUPȚIE"

Pag. 6

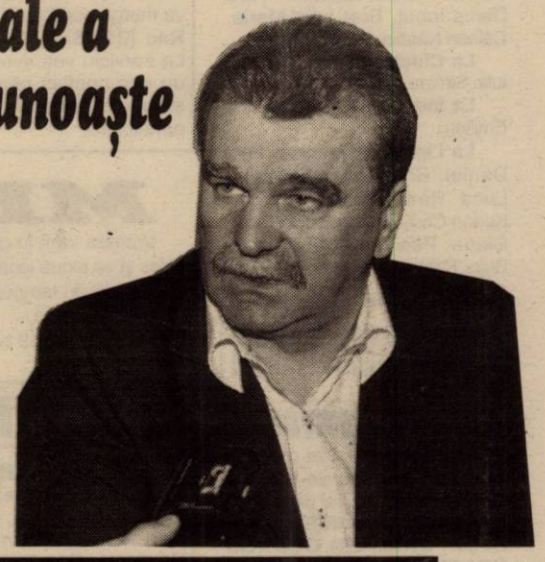

Au fost două zile infernale...

Pag. 9

Convorbire cu dl. **GHEORGHE SCHILL**, președintele Asociației Chinologice Arad

FATA POPII DIN ȘIRIA - VICECONSUL AL ROMÂNIEI ÎN CANADA

Pag. 7

O NOUĂ ETAPĂ ÎN COOPERAREA ROMÂNO-UNGARĂ

Pag. 5

interviu cu doamna **SZILI KATALIN**, președintele Parlamentului Ungariei

Deși primarul Dorel Popa aprobă afacerea Parktronic

ȘOFERII DIN MUNICIPIU DETESTĂ SISTEMUL DE PARCARE DIN ARAD

Pag. 3

Foto: ONORIU FELEA

Now * Now * Now

În fiecare săptămână, pentru cititorii „Adevărului"
WEEKEND GRATUIT LA MONEASA

Începând din această săptămână, în fiecare zi de sâmbătă veți găsi în ziarul nostru un talon. Completați-l și expediați-l pe adresa redacției și săptămânal veți putea câștiga, prin tragere la sorți, un weekend pentru 2 persoane (pensiune completă) la Hotel Parc din Moneasa. La concurs pot participa atât abonații cât și cititorii care cumpără ziarul de la chioșcuri.

Așadar, nu pierdeți ziarul de sâmbătă. Dacă în această toamnă nu ați avut posibilitatea să ajungeți la Moneasa, „Adevărul" vă oferă acum șansa unui weekend de neuitat: 2 nopți cazare și 3 mese pe zi. Totul pentru două persoane și, mai ales, totul gratuit.

Pag. 11

SPORT

Invitatul nostru **GHEORGHE BORUGĂ**, *directorul tehnic al echipei UTA*

VIA Canada
Firmă de Avocați din Toronto Canada vă asistă pentru
Emigrare
Proiect S.A.,
Bd. Decebal nr. 2-4, cam. 124
Tel. 214.678

STIHL®
Cumpără în această perioadă un motoferăstrău MF230, 290, 390, 360 și vei primi gratuit un lanț, un litru de ulei, o canistră și un șablon cu pilă
SC PCAV SRL
Str.Petru Rareș,nr.117
Arad, tel: 255.151

ÎNCHIRIEZ SPAȚII PRODUCȚIE
500 m², 1000 m², 1500 m² – cu toate utilitățile
TELEFOANE
272.812, 0721.269.70

CALENDAR

● Astăzi, Soarele răsare la ora 7 și 27 de minute și apune la ora 19 și 43 de minute.

● Au trecut 279 de zile din acest an. Au mai rămas 86 zile până în anul 2003.

● **Praznicul zilei: Biserica ortodoxă:** Sf. Mc. Evlamplie și Evlamplia sora lui; Teofil Mărt.; **Biserica greco-catolică**: Sf. M. Evlamplie și Evlamplia sora lui;

A venit BARZA!

La Arad: Iovuța Denis Ioan, Covaci Carina Iasmina, Țâru Denis Ionuț, Brat Iulia Maria, Călean Natalia, Plaștin Diana.

La Chișineu-Criș: Todoran Iulia Simina.

La Ineu: Alda Florin, Călina Emilian.

La Lipova: Jelecuțean Paul Daniel, Brie Larisa Mihaela, Luca Raul Daniel, Goanță Karina Cristina, Petrățiuță Mălina Diana, Pecican Andrei Ionel, Bujor Patricia Alexandra.

HOROSCOP

Joi, 10 octombrie 2002

Berbec (21.03-20.04). În această perioadă puteți avea un conflict cu partenerul dvs. de viață.

Taur (21.04-20.05). Este o perioadă în care vă neglijați partenerul pentru a vă ocupa de noile dvs. obligații profesionale.

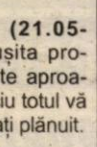

Gemeni (21.05-20.06). Reușita profesională este aproape. La serviciu totul vă va merge după cum ați plănuit.

Rac (21.06.-22.07). La serviciu veți avea un mic conflict care se poate solda cu o penalizare.

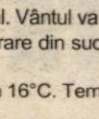

Leul (23.07-22.08). S-ar putea să câștigați o sumă mare la jocuri de noroc.

Fecioara (23.08-22.09). Aveți nevoie de un moment de singurătate în doi. Schimbările în bine nu vor întârzia să apară.

Balanța (23.09-22.10). Din punct de vedere profesional lucrurile vă vor merge așa cum v-ați dorit. S-ar putea să fiți avansat.

Scorpion (23.10-21.11). Încercați să nu mai fiți atât de autoritar cu partenerul dvs.

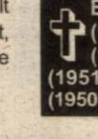

Săgetător (22.11-21.12). Veți avea un succes profesional neașteptat care vă va ajuta să treceți peste o criză financiară.

Capricorn (22.12-19.01). Vă veți lua o vacanță care vă va ajuta să analizați mai bine relația sentimentală.

Vărsător (20.01-20.02). Veți avea o mulțime de surprize plăcute. Și la locul de muncă veți fi apreciat.

Pești (21.02-20.03). În sfârșit, după furtună, în viața dvs. a apărut soarele. La serviciu veți avea o perioadă de liniște.

„ADEVĂRUL" VĂ ASCULTĂ

La telefonul dimineții, 280944, între orele 9,00-12,00

● **S-au domnit gunoierii!** Dl. Petru Șandor din Arad, str. Libertății, este nemulțumit de faptul că „gunoierii s-au cam domnit. Adică nu vor să mai ridice gunoiul din fața casei. Eu am un tomberon în care arunc resturile menajere; zilele trecute am pus lângă acest tomberon un snop de plante rezultate din curățenia de toamnă. Gunoierii au venit dar nu au luat și acel snop pe motiv că nu au loc în mașină și, vezi Doamne, snopul acela le încurcă treaba. Nici nu știu ce să mai spun vis-a-vis de această atitudine a angajaților Salubrității. Sper să-și revină măcar pentru faptul că salariile le iau datorită nouă".

Redactor de serviciu, R. M.

La telefonul după-amiezii, 280003, între orele 15,00 - 18,00

● **Vasile Danciu** din **Tudor Vladimirescu** sesizează: „Clădirea unde a fost grădinița Tricoului Roșu se află în paragină. Imobilele au fost revendicate de foștii proprietari, iar acum este acolo o mizerie de nedescris: bălării și gunoaie. Este un peisaj urât. Dacă tot le-au revendicat de ce nu vin să le și curețe?"

Redactor de serviciu, N. B.

METEO

Vremea va fi în general instabilă. Cerul va fi mai mult noros și va ploua local. Vântul va sufla în general moderat, cu intensificări temporare din sud-est. Dimineața, izolat se va semnala ceață.

Temp. max.: 13 la 16°C. Temp. min.: 10 la 13°C.

Au plecat dintre noi!

✝ Balasz Vilma (1918), Neamțiu Moisa (1935), Balint Maria (1932), Pop Rozalia (1950), Filo Maria (1954), Tazlo Ștefan (1951), Milea Aurel (1930), Roșu Șerban (1950).

ACTUALITATEA CULTURALĂ

CONCERT SIMFONIC

Filarmonica de Stat prezintă, azi, 10 octombrie, orele 19,00, în Sala Palatului Cultural un concert simfonic. Solist: **DANIEL GOITI.** Dirijor: **CRISTIAN GEORGE NEAGU. În program:** Mihail Glinka - **Uvertura la opera Ruslan și Ludmila**; Serghei Rahmaninov - **Rapsodia pe o temă de Paganini Op. 43**; Piotr Ilici Ceaikovski - **Simfonia Manfred op. 58.**

TEATRU

Teatrul de Stat Arad prezintă azi, 10 octombrie, la ora 18,00, piesa **„Jucătoarea de cărți"** de Dimitris Psathos, în regia lui Laurian Oniga; scenografia - Doru Păcurar.

CINEMATOGRAFE

Dacia: Drumul spre pierzanie (SUA) 10; 12,30; 15; 17,30; 20

Mureșul: Destul! (SUA) 10; 12; 14; 16; 18

Arta: Profețiile omului molie (SUA) 16; 18; 20

Sala Mică: Belea mare în Miami (SUA) 15,30; 18,30

Progresul: Banditi! (SUA) 15,00

În spatele liniilor inamice (SUA) 17

UTILITARE

PIEȚE, TÂRGURI

Astăzi este zi de piață agroalimentară la Curtici, Sebiș, Bata, Cermei, Zădăreni, Ghioroc, Săvârșin, Secusigiu, Sântana, Târnova, Zăbrani, Zerind. Tot astăzi au loc târguri săptămânale la Curtici, Sebiș, Cermei, Săvârșin, Sècusigiu, Zerind.

Mâine, vineri, se desfășoară târguri săptămânale la Ineu, Șepreuș, Șimand.

FARMACII DE SERVICIU

• Farmacia **REMEDIUM** Arad, B-dul Revoluției nr. 52-54. Program luni-vineri: 7,30-20,00, sâmbătă 8,00-14,00. Telefon 233195.

• Farmacia **TEAHAFARM**, Bd. Revoluției nr. 65. Program: luni-vineri 8-21, sâmbătă 9-13. Telefon 254.587.

• Farmacia **„OMNIAFARM"**, Calea Aurel Vlaicu, Bl. Z28, cu program zilnic de la orele 8,00-22,00. Telefon 271724.

• Farmacia **SENSI BLU, ARAD I** Bd. Revoluției nr. 43. Program non-stop, inclusiv sâmbătă și duminică. Telefon 254.527.

• Farmacia **SENSI BLU ARAD II** Bd. Revoluției nr. 93. Program zilnic 8-22 - inclusiv sâmbăta și duminica. Telefon 214.955

• Farmacia **DERYFARM 2000** str. I. Maniu nr. 12-18. Telefon: 270087. Program: zilnic 7,00-23,00.

• Farmacia **LIBRO PHARMA non-stop** Calea Aurel Vlaicu 60-68 (lângă stadionul (UTA) telefon 212.992. • Farmacia **LARIFARM,** Calea Aurel Vlaicu, la parterul blocului Z 24 are program de lucru zilnic, între orele 7,00 - 23,00, telefon 246622.

ÎNTRERUPERI DE CURENT

Joi (9-15): Str. Pelicanului, Prunului, Porumbiței, P. Rareș, str. A. Mureșan, Gl. Mosciu, Șos. Pecica-Agrozootehnica Ceala.

Vineri (9-15): str. Tulnic, Pescărușului, Emil Monția, Clopotului, Teodor Păcăteanu, Frumoasa, Pescărușului, Steagului, Tarafului, Brândușei, Căpșunilor, Panselei; I. V. C. Centrul de semințe.

APOMETRE

Joi, 10.10.2002: Steagului, Pescărușului, Achile, 13 Martiri, Cezar, Infanteriei, Santinelei, Troiei, P. Rareș, Comunarzilor, Poetului, Căltunaș, Alexandru cel Bun, Zânelor, Alunului, Ulpiu, Țichindeal, Teuz, Năsăud, Mălin, Câmpeni, Tiberiu, Venetia, Libertății, Rotarilor, Tebei, A. Vuia, Deltei, H. Sava, A. Șaguna, A. Karoly (Spitalului), B. Bartok, Clopoțeilor, Minervei, Crișan, G. Birta, I. Marșieu (Bușteni).

URGENȚE STOMATOLOGICE

Cabinetul de pe str. Crișan (în spate la Gionelli) are program non-stop. Telefon: 253794. Cabinetul din B-dul Revoluției nr. 62, ap. 6, asigură urgențe între orele 9,00-19,00. Telefon: 256665.

Și Cabinetul Stomatologic din Calea Victoriei nr. 7 A asigură zilnic urgențe, inclusiv sâmbăta, între orele 10-15. Telefon 095.565.622.

ADMINISTRAȚIA FINANCIARĂ

Administrația Financiară a municipiului Arad: Asistență contribuabili (impozitul pe venitul global) - telefon 280633, 280733, int. 199 între orele 8,00-12,00. Informații suplimentare la www.finantearad.ro

TELEFON DE URGENȚĂ LA POLIȚIE: 955

Noile numere de centrală telefonică ale I. J. P. (Inspectoratul Județean de Poliție) Arad: 237.170; 237.803; 237.878; 237.887; 236.858.

La concursul de la Predeal

O ARĂDEANCĂ A CÂȘTIGAT PREMIUL SPECIAL „MISS BIKINI ROMANIA WORLD"

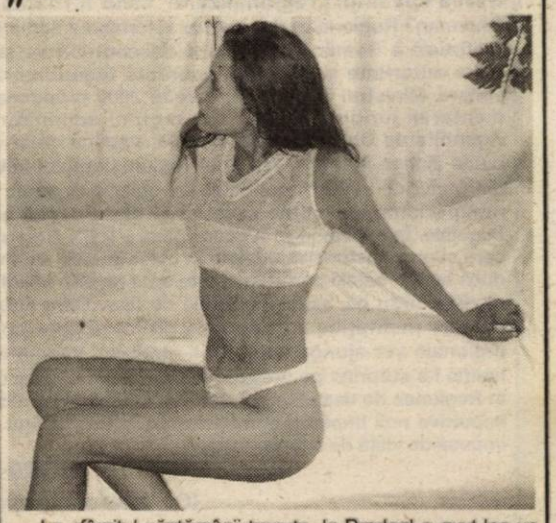

La sfârșitul săptămânii trecute, la Predeal a avut loc un inedit concurs de frumusețe intitulat „Miss Bikini Romania World", sub patronajul și licența celebrului John Simg, organizat de către agenția Platinum-Models România. În cadrul acestui concurs, premiul special a fost câștigat de către arădeanca **Mariana Trifan**, 17 ani, elevă la Liceul agricol, model la Prima Agency din Arad.

Pe lângă recompensa materială, arădeanca s-a calificat la faza mondială a competiției care se va desfășura în Malta, în primăvara anului viitor.

„Acest lucru dovedește că modelingul arădean este la înălțime și că fetele din orașul nostru sunt capabile să se comporte ca niște adevărate profesioniste" - declară Marius Țica, manager la Prima Agency din Arad.

C. T.

În timp ce hoții „zburdă" pe bulevardul Revoluției

GARDIENII COLECȚIONEAZĂ AMENZI PENTRU CĂLCATUL PE IARBĂ...

Gardienii au sancționat, zilele trecute, mai mulți cetățeni pentru trecerea pe spațiile verzi. **Florin Mioc** din Timișoara, **Beatrice Cherar**, **Monica Lăzurean**, **Adrian Burlacu**, **Ioan Teodorescu** din Arad și **Simona Pop** din Satu Mare au fost prinși de gardieni și amendați fiecare cu câte 300 mii lei pentru că au călcat iarba din parcurile orașului.

Acest fel de sancțiuni nu mai sunt o noutate pentru arădeni. Ei așteaptă însă o atitudine la fel de fermă din partea tuturor organelor de ordine publică și împotriva hoților de buzunare care acționează aproape nestingheriți pe bulevardul central al orașului. Mărturie stau hârtiile afișate pe geamurile magazinelor de pe bulevardul Revoluției care trădează inexistența unei siguranțe față de pun-gași: **„Atenție! În acest magazin acționează hoții de buzunare!".**

N. BODRAN

CURSURI

Casa de Cultură a Municipiului Arad, anunță deschiderea cursului de secretariat. Cursul va avea durata de 4 luni și va cuprinde: lb. engleză, lb. italiană și lb. germană, dactilografie și inițiere în operare PC. Se mai fac înscrieri la cursuri de coafură, cosmetică. Înscrierile se fac zilnic, la sediul instituției din str. Gheorghe Lazăr nr. 1, între orele 10-13. Informații la telefon 211.918.

PREȚUL AURULUI

BANCA NAȚIONALĂ. Pentru gramul de aur de 24 K: prețul cu ridicata - 340.398 lei, iar prețul de achiziție - 306.358 lei. Prețuri înregistrate ieri.

PIAȚA NEAGRĂ. Aur 14 K: cumpărare - 200.000 lei/g, vânzare - 250.000 lei/g. **Aur 18 K**: cumpărare - 260.000 lei/g, vânzare - 300.000 lei/g.

Echipa de serviciu

IOAN TULEU
secretar de redacție

Bianca Felea,
Ioan Leac,
Dina Rujan,
Ramona Vidulescu
tehnoredactare computerizată

Doina Jurcă,
Zamfira Răzman,
Aurica Telcian,
Dacian Toduța
corectură

Cursul valutar*

– VALORI ÎNREGISTRATE IERI, 9 OCTOMBRIE 2002

Denumirea valutei	BNR	BCR		BRD		Banca Transilvania		Banca Românească		Bursa neagră	
		C	V	C	V	C	V	C	V	C	V
Euro	32450	32045	32613	32070	32560	31925	32667	31600	32420	32000	32300
Dolar S.U.A.	33097	32850	33100	32880	33200	32805	33180	32760	33150	32700	33000
Forint	132	125	137	128	135	-	-	125	133	130	132

RED CHILI
Vinuri Princiare de pe Dealurile Tohani
Magazinul vă stă la dispoziție cu băuturi pentru aniversări, banchete, nunți
Vreți să gustați o picătură din Rai? Avem Rai de Murfatlar
Tuică „RED CHILI" la cel mai mic preț
Magazinul RED CHILI din Arad zona Podgoria (lângă Miki) vă oferă cele mai rafinate băuturi la prețuri de producător

Săptămâna viitoare, la Arad

ÎNTÂLNIRE MILITARĂ LA CEL MAI ÎNALT NIVEL

Săptămâna viitoare, Aradul va găzdui întâlnirea miniștrilor Apărării din România și Ungaria. Deputatul Dorel Zăvoianu, membru în Comisia de Ordine Publică și Siguranță Națională a Camerei Deputaților ne-a informat că „cei doi miniștri, Ioan Mircea Pașcu și Juhasz Ferenc, vor aborda probleme specifice, de interes bilateral. Colaborarea militară dintre cele două țări reprezintă un pas deosebit de important în ceea ce privește integrarea României în structurile NATO, la apropiatul summit de la Praga".

DORU SINACI

PRIMARUL ORAȘULUI GERMAN ULM - ÎN VIZITĂ LA ARAD

În cursul zilei de astăzi, primarul orașului german Ulm, **Ivo Gönner,** vizitează Aradul. Pe agenda primarului de Ulm figurează inclusiv o întâlnire cu prefectul județului, **Dan Ungureanu**, cea mai mare parte a zilei însă urmând a fi petrecută de oaspetele german în compania reprezentanților șvabilor bănățeni care trăiesc la Arad, știut fiind că Ulm este orașul german de baștină al acestora.

E. B.

Din cauza unei avarii

APA CURENTĂ DIN MUNICIPIU TREBUIE DECANTATĂ MECANIC

În ultimele două zile, cetățeni din mai multe cartiere ale Aradului ne-au sunat ori s-au prezentat la redacție foarte indignați pentru că - după cum ne relatau aceștia - de câteva zile apa curentă este murdară.

Andrei Crișan - unul dintre reclamanții din cartierul Aurel Vlaicu - spune că apa care a fost consumată în aceste zile nici nu ar trebui plătită. **„Nu putem să ne spălăm, nu putem să bem apă. Pentru ce mai plătim atunci?",** se întreabă reclamantul.

Pentru a afla despre ce este vorba am încercat să luăm legătura cu Regia Autonomă Apă-Canal. Din păcate, nu am reușit să stăm de vorbă cu nimeni.

Am primit din partea R.A.A.C. doar un simplu comunicat scris superficial, fără antet, nesemnat și neparafat în care scrie că **„datorită unei avarii intervenite în cursul nopții de 8/9 octombrie, în zona Podului „Decebal", care a necesitat o schimbare a unui compensator de presiune, s-a modificat regimul de presiune al apei potabile livrate către populație în zona centrală a municipiului, fapt care a dus la antrenarea unei depuneri de fier și mangan de pe conducte. Acestea au modificat culoarea apei pentru aproximativ două ore."**

În comunicat se mai precizează că aceste particule de fier și mangan nu modifică potabilitatea apei, iar disconfortul privind culoarea roșiatică a acesteia poate fi înlăturat printr-o simplă decantare mecanică - păstrarea apei într-un recipient, timp de câteva minute, până la depunerea particulelor aflate în suspensie.

NADIA BODRAN

Deși primarul Dorel Popa aprobă afacerea Parktronic

ȘOFERII DIN MUNICIPIU DETESTĂ SISTEMUL DE PARCARE DIN ARAD

În ședința Consiliului Local Municipal, de zilele trecute, primarul Dorel Popa afirma sus și tare că este mulțumit de activitatea firmei Parktronic, responsabilă cu parcările din municipiu. Deși nemulțumirile din partea șoferilor arădeni „curg" în continuu, primul edil al orașului consideră că e vorba doar de niște cazuri izolate. Că nu este chiar așa, o demonstrează însiși beneficiarii sistemului ce împovărează cetățenii, cărora le-am cerut părerea în legătură cu afirmația primarului, dar și cu sistemul atât de controversat al parcărilor cu plată. Pentru că, nu-i așa?, este mult mai importantă părerea celor care plătesc serviciile(?) oferite de Parktronic decât opiniile exprimate, la microfon, de către primarul Popa.

■ **Ioana Lung , profesoară:** „Sistemul mi s-a părut de la început o mare prostie. Nu consider că e normal să dai atâția bani pentru a-ți parca mașina. Dacă primarul este mulțumit, probabil că o fi având motivele lui, însă nu poate să se exprime în numele nostru. Nouă nu ne convine deloc modul în care procedează această firmă, care-și cam face de cap."

■ **Marian, operator:** „Un sistem cum nu se poate mai prost gândit, care nu are cum să mulțumească pe cineva, cu excepția primarului Popa. El are interesele lui în această afacere. Din păcate, noi nu putem face nimic. Așteptăm alegerile din 2004, când, poate, ne vom scăpa de Dorel Popa și «binefacerile» lui."

■ **Radu Nicolae, pensionar:** „Primarul Popa ar face bine să se țină de cuvânt și să aducă sistemului modificările necesare, așa cum a promis de la început. S-au marcat străzi foarte înguste și circulația a devenit de coșmar pe unele artere, existând oricând pericolul unor accidente. De asemenea, nu s-a gândit nimeni la cei din alte județe, care sunt în trecere prin Arad și pe care sistemul îi obligă să scoată din buzunar sute de mii pentru o oră de staționare. Mult mai multe minusuri, decât plusuri."

■ **Emil Ghinga, tehnician:** „Nu înțeleg cum poate fi cineva mulțumit de sistem. Doar cei ce nu plătesc, pot ușor să-și dea cu părerea. Ce au făcut în Arad este total inadecvat, iar singura soluție pe care o văd e un alt sistem."

- Vi s-au blocat vreodată roțile?

- „Până acum am scăpat, deoarece parchez pe străzile lăturalnice și mă deplasez pe jos dacă am treabă în centru. Nu mi se pare normal, dar nu știu ce să fac."

■ **Lucian, un tânăr aflat la volanul mașinii sale:** „Sistemul este idiot și la fel sunt și cei care l-au conceput."

■ **Mariana Pop, comerciantă:** „Ei pot să fie mulțumiți, că au afacerile lor. Dar față de noi nu există un pic de bun simț. O porcărie mai mare nici că puteau face. Nu am cuvinte să mă exprim la adresa lor. În alte județe s-a putut face o treabă civilizată, ca de exemplu în Timișoara, dar la noi este bătaie de joc."

■ **Dan, patron de S.R.L.:** „Da, nu mă mir că Doru Popa e mulțumit. Pentru el și familia lui, este, fără îndoială, convenabil. "

- Ați avut neplăceri de pe urma firmei Parktronic?

- „Am avut cu bătăușii aceștia plătiți, de la Spectrum Det, care vorbesc cu noi în ultimul hal. Deși unii nu au mai mult de 20 de ani, ne înjură, vorbesc urât și sunt în stare să sară la bătaie. Cine a semnat acel celebru contract nu are pic de creier. Cred că nici unde în țară nu există încă un primar cu o gândire ca a lui Popa."

■ **Mihai Amariei, vânzător:** „Suntem de acord cu plata parcărilor, dar angajații Parktronic ne tratează ca pe niște gunoaie. Iar primarul se face că nu știe. Noi credem că nici măcar nu-l interesează."

■ **Petru Mercea, comerciant:** „Pe lângă faptul că plătesc taxa de parcare pe o lună, cât impozitul pentru mașină pe un an de zile, mai vine primarul și spune că e mulțumit. Nesimțire curată!"

■ **Ioan Tat, șofer:** „Nu sunt deloc mulțumit de cei de la Parktronic. Puteau să găsească un sistem mult mai deștept, cum s-a făcut în alte județe. Eu călătoresc mult prin țară și așa ceva n-am mai întâlnit."

***

Pe lângă persoanele care au acceptat să-și verse năduful pe cei de la Parktronic, am întâlnit cetățeni care au preferat doar să dea din mâini a lehamite și să răspundă de genul: **„Ne-am săturat să mai și spunem ceva. Nu are rost să ne mai răcim gura."**

În ce ne privește, n-am întâlnit nici măcar o singură persoană care să spună că este măcar „parțial mulțumită" de serviciile oferite de Parktronic. Cu excepția primarului Dorel Popa, bineînțeles. Care, de fapt, dovedește, din ce în ce mai des, că este pe deplin mulțumit tocmai în privința lucrurilor care pe arădeni îi supără și încurcă.

SORINA AMBRUȘ
Foto: ONORIU FELEA

Nokia 3310 | Alcatel One Touch 311 | Sagem MW 3026 | Motorola T 191

46 USD | 37 USD | 33 USD | 65 USD

avantajele Orange

- daca te abonezi intre 1 octombrie - 15 noiembrie primesti gratuit cate 100 de mesaje scrise nationale pe luna in primele 2 luni de abonament

orange™

•preturile sunt valabile pentru aboramentele cu minute incluse sau Orange Free • preturile nu includ TVA

(2734336)

www.rom-com.ro
ROMCOM ARAD ■ ■ ■ ■ ■ partener Orange
Arad
B-dul Revolutiei 76 (Langa McDonald's)

ALCOOL, LA VOLAN

În ultimele 24 de ore, Poliția a reținut două certificate de înmatriculare, pentru preschimbare și 11 permise de conducere, din care trei pentru conducere sub influența alcoolului, respectiv lui **Viorel Hossu**, de 48 de ani, din Pecica, **Giussepe Silva**, de 55 de ani, cetățean italian și lui **Cristian Iulian,** de 28 de ani, cetățean american. În total, pe raza județului au fost constatate șase infracțiuni și au fost aplicate 261 de amenzi contravenționale, în valoare de 95.375.000 de lei.

„AFUMAT", LA VOLANUL TRACTORULUI

Tănase Răuți, de 45 de ani, din Lăpușnicel, județul Caraș-Severin, în data de 19 septembrie a.c. a condus pe drumurile publice, pe raza localităților Ineu și Seleuș, autotractorul cu numărul de înmatriculare TM-04-SGT, cu o îmbibație alcoolică în sânge de 1,70 la mie. Pentru fapta sa, este cercetat în stare de libertate.

HOȚ DE BICICLETE

A fost identificat, reținut și introdus în arestul Poliției **Robert Alexandru Tătaru,** de 18 ani, din Arad, care în noaptea de 5/ 6 octombrie a.c., a sustras o bicicletă din cartierul Alfa. Urmează a fi prezentat Parchetului, cu propunere de arestare preventivă.

NUMĂR FALS

Cristian Dobre, de 29 de ani, din Pecica, a condus pe drumurile publice un autoturism neînmatriculat și cu număr fals. Pentru fapta sa, Cristian Dobre este cercetat în stare de libertate.

CONSTITUȚIA VA STIPULA DREPTUL DE PROPRIETATE AL STRĂINILOR ȘI APATRIZILOR ASUPRA TERENURILOR

Cetățenii străini și apatrizii vor avea drept de proprietate asupra terenurilor, în condițiile rezultate din tratatele semnate de România sau prin "moștenire legală", au decis, marți, în unanimitate, membrii Comisiei pentru revizuirea Constituției.

"Cetățenii străini și apatrizii pot dobîndi dreptul de proprietate privată asupra terenurilor numai în condițiile rezultate din aderarea României la Uniunea Europeană și din alte tratate internaționale la care România este parte, pe bază de reciprocitate, în condițiile prevăzute prin lege organică, precum și prin moștenire legală", conform textului convenit, prezentat presei de către deputatul PD Emil Boc.

Prevederea era necesară pentru adaptarea la standardele UE, în condițiile în care tratatul de aderare a României va stipula dreptul cetățenilor comunitari de a avea terenuri în România, a precizat Boc.

Valer Dorneanu a precizat că, în negocierile cu UE, autoritățile române au în vedere solicitarea unui termen "de grație", astfel încît prevederea să nu se aplice decît după o perioadă de 5-7 ani de la aderare.

În același timp, Comisia a dorit să reglementeze situația persoanelor care au pierdut, în urma emigrării, cetățenia română și să le dea dreptul la proprietate asupra terenurilor.

Tot marți, Comisia a adoptat un articol conform căruia este interzisă trecerea terenurilor în proprietatea statului pe motive etnice, religioase ori politice.

Textul de revizuire a Constituției stabilit de comisie trebuie adoptat cu votul a două treimi din membrii fiecărei Camere a Parlamentului. Revizuirea Constituției devine definitivă după aprobarea ei prin referendum popular.

UNIUNEA EUROPEANĂ AȘTEAPTĂ ROMÂNIA ÎN 2007

Comisia Europeană susține anul 2007 ca dată orientativă pentru aderarea României și Bulgariei la UE, considerînd că alte 10 state candidate vor fi gata de aderare la începutul lui 2004, informează Delegația Comisiei Europene la București, după ce raportul de țară privind România a fost dat publicității.

Pentru România și Bulgaria, Comisia se angajează să pregătească, pentru Consiliul European de la Copenhaga, de la mijlocul lunii decembrie, o foaie de parcurs care să indice pașii pe care trebuie să-i facă fiecare stat pentru a se pregăti de aderare.

Raportul de țară al Comisiei Europene pe 2002, pentru România, menționează ca realizări la criteriul politic, demilitarizarea poliției, protecția copilului și drepturile minorităților. Este, însă, nevoie de progres în reforma procesului legislativ, astfel încît să se reducă practica folosirii ordonanțelor de urgență și să se amelioreze capacitatea Parlamentului de a urmări legislația; în reforma justiției, în lupta împotriva corupției și pentru asigurarea libertății de exprimare.

La capitolul economic s-au înregistrat progrese în stabilitatea macroeconomică, creșterea economică s-a mărit, inflația, deși ridicată, este în descreștere. S-a îmbunătățit disciplina fiscală și supervizarea sectorului financiar-bancar. Este nevoie de eforuri mai mari pentru a rezolva problema arieratelor întreprinderilor și îmbunătățirea disciplinei lor financiare. Privatizarea ar trebui accelerată și făcută mai transparent și ar trebui luate măsuri pentru îmbunătățirea mediului de afaceri.

În ceea ce privește criteriul privind asumarea obligațiilor de stat membru al UE, România a transpus rapid acquis-ul comunitar la majoritatea capitolelor de negociere, dar în unele sectoare transpunerea legislativă a depășit capacitatea de aplicare a noilor legi. Capacitatea administrativă este extrem de limitată, în majoritatea domeniilor. Cele mai "problematice" domenii sunt: agricultura (unde reforma structurală abia începe, deși România are un potențial uriaș ca producător agricol) și protecția mediului (unde Comisia observă capacitatea limitată de aplicare a legilor adoptate). Sunt notate progrese la capitolele: libera circulație a bunurilor, concurența și politica socială.

România va primi, înainte de sfîrșitul anului, o foaie de parcurs, care va cuprinde măsurile ce trebuie luate pentru accelerarea pregătirii pentru aderare, precum și un calendar al aplicării acestor măsuri. Finanțarea pregătirilor pentru aderare va crește, treptat, dar semnificativ, începînd din 2004.

EVOLUȚIA INDICATORILOR MACROECONOMICI

Ministrul Dezvoltării și Prognozei, Leonard Cazan, a prezentat, ieri, reprezentanților Fondului Monetar Internațional estimările autorităților române privind evoluția principalilor indicatori macroeconomici pentru perioada 2002-2006, informează un comunicat al ministerului.

"Am discutat cu reprezentanții FMI date cu privire la evoluția principalilor indicatori macroeconomici în perioada 2002-2006, evoluțiile ramurilor economice naționale și elemente legate de factorii de creștere economică în această perioadă. De asemenea, relansarea procesului investițional, îmbunătățirea mediului de afaceri și posibilitățile de creștere, în perioada următoare, a ocupării forței de muncă și productivității au fost subiecte discutate la această întîlnire", a declarat Leonard Cazan.

Conform Programului Economic de Preaderare, elaborat de către Ministerul Dezvoltării, autoritățile române estimează o creștere a produsului intern brut de 4,5% pentru anul 2002 și un ritm mediu anual de 5,1% în perioada 2002-2005. De asemenea, rata inflației, raportată decembrie la decembrie, este prognozată la nivelul de 21% în 2002, 15% în anul 2003, 9% în 2004 și 7% în 2005.

Prețul Pământului

Prețul unui hectar de teren se situa, la sfîrșitul lunii septembrie, la o valoare medie pe țară de 135,13 milioane lei pentru suprafețele din intravilan și de 8,17 milioane lei pentru cele din afara localităților, informează un comunicat al Ministerului Agriculturii, Alimentației și Pădurilor (MAAP), remis, ieri, agenției MEDIAFAX.

Cele mai scumpe terenuri situate în interiorul localităților se găsesc în București (3,1 miliarde lei/hectar), Ilfov (995 milioane lei/hectar), precum și în județele Brașov (486 milioane lei/hectar), Constanța (411 milioane lei/hectar) sau Bacău (294 milioane lei/hectar).

În afara localităților, cele mai mari prețuri pentru un hectar de teren sunt în apropierea Bucureștiului (2 miliarde lei), Vîlcea (98 milioane lei), Prahova (50 milioane lei) și Ilfov (48 milioane lei).

Cele mai ieftine terenuri se găsesc în Bistrița-Năsăud, Mehedinți și Satu Mare, unde prețul unui hectar se situează sub 20 milioane de lei în intravilan, în timp ce în județele Tulcea, Teleorman sau Olt, un hectar situat în extravilan nu costă mai mult de cinci milioane lei.

Potrivit datelor Ministerului Agriculturii, terenurile din zonele montane și de deal sunt preferate celor din zona de cîmpie.

În primele nouă luni ale acestui an, peste 66.000 hectare de teren au făcut obiectul contractelor de vînzare-cumpărare, din care 5.581 hectare aflate în localități și 61.292 hectare în afara acestora.

JOI, 10 OCTOMBRIE 2002

TVR 1

7,00 Bună dimineața, România!
10,10 Avanpremieră
10,15 Seară de seară - rel.
11,20 Vitrina lui Leo - rel.
12,20 Așa e viața - s., rel.
13,10 Corect
13,15 Pasiuni - s.
14,00 Jurnalul de prânz
14,25 Avanpremieră
14,30 Ca o Pasăre Phoenix - doc.
15,15 Eveniment
16,00 Convietuiri
16,30 Panorama
17,05 Așa e viața - s.
17,50 Știri
17,55 Vitrina lui Leo (I)
18,30 Mini jurnal. Știri pentru copii
18,35 Vitrina lui Leo (II)
19,00 Jurnal * Meteo * Sport
20,00 Încurcături în Paradis - comedie, SUA, 1988
21,00 România 1 ... și strada
21,05 Încurcături în Paradis - comedie, SUA, 1988
21,55 Seară de seară
23,00 Jurnalul de noapte
23,30 Interes general

TVR 2

8,30 Tribul - s.
9,00 E dreptul tău - rel.
9,30 Locuință pentru doi - rel.
10,00 Diminețile unui bărbat cuminte
11,20 Afaceri la cheie
11,50 Drumul spre Avonlea - s.
12,45 Cauza și defectul
13,45 Desene animate - rel.
15,05 Cafeneaua
16,00 Tribuna partidelor...
16,30 Puls 2002
17,05 Tată, am încurcat-o! - s.
18,00 Banatica
18,15 Lumea în mișcare
18,30 Lege pentru toți
19,00 Preluare *Jurnal* Canal România 1
19,45 Știri regionale
20,00 Surprizele științei
21,00 Locuință pentru doi - s.
21,30 martor tăcut: În jurul lumii - dramă, Anglia, 2000
23,15 Din coasta Evei
0,20 E dreptul tău - rel.

PRO TV

7,00 Teo - rel.
8,00 Știrile Pro TV - Ziarul dimineții tale
9,15 Tânăr și neliniștit - s. rel.
10,30 Prizonier în lumea femeilor - s.
11,30 Familia Bundy - rel.
12,00 Nume de cod: Eternity - rel.
12,55 Știrile Pro Tv
13,00 13-14 cu Andrei Gheorghe
14,00 Criminaliștii - s.
16,00 Tânăr și neliniștit - s.
17,00 Știrile Pro TV
* Urmărire generală
17,45 Teo
19,00 Știrile Pro TV
20,00 Opt căpățâni într-un sac - comedie neagră, SUA, 1997
22,00 Știrile Pro TV
22,30 Familia Bundy - s.
23,15 Marcă înregistrată
23,45 Recurs pentru dreptate - dramă, SUA, 1990
2,00 Viața ascunsă a lui Howard Stern - comedie, SUA, 1997

TV ACASĂ

6,00 Între iubire și ură - s. rel.
7,45 Învață spaniola cu Victor - rel.
8,00 Doctorul casei - rel.
8,15 Povești adevărate - rel.
8,45 Căsuța poveștilor
* Teleshopping
9,15 Secretul iubirii - s. rel.
10,15 Terra nostra - s. rel.
11,15 De 3 x femeie - rel.
12,05 2 + 2 - rel.
12,15 Clona - s. rel.
13,15 Dragoste și putere - s. rel.
13,45 Femei înșelate - s.
15,00 Club 700 - emisiune despre credință și religie - rel.
15,30 Betty cea urâtă - s.
16,30 Terra nostra - s.
17,30 Între iubire și ură - s.
19,20 Doctorul casei
19,30 Povești adevărate
* Vremea de acasă
20,00 Secretul iubirii - s.
* Vremea de acasă
21,00 De 3 x femeie
21,50 2 + 2
22,00 Clona - s.
23,00 5' shopping - Dana Săvuică te ajută să alegi fără să alergi
23,05 Dragoste și putere - s.
23,30 Povești adevărate - rel.
0,00 Învață spaniola cu Victor - rel.

HBO HBO

8,00 Molly - dramă, '99
9,40 A 16-a rundă - biografic, 1999
12,05 O iubire fără sfârșit - dragoste, '98
13,55 Scrisoarea de dragoste - ' 99
15,20 Iosif, regele viselor - animație, 2000
16,35 Mica învățătoare - dramă, China, 2000
18,20 Unde dai și unde crapă - com. neagră, Anglia, 2000
20,00 Escapada - comedie, 2000
21,35 Erin Brockovich - dramă, 2000
23,45 Fiica pianistului - dramă, 2000
1,50 Un glonte în creier (s.m.)

PRIMA TV

7,00 Prietene și rivale - s., rel.
8,00 Zid
11,30 Filmul și televiziunea - rel.
11,55 Clip Art
12,00 Cronica cârcotașilor - rel.
13,30 Desene animate
14,00 Copiii spun... - rel.
14,30 Vrei să fii miliardar? - rel.
15,00 În familie - s. rel.
15,30 Nemuritorul - s.
16,30 Prietene și rivale - s.
17,30 M. A. S. H. - s.
18,00 Focus
19,00 Ora lui Ianțu * Copiii spun lucruri trăznite * Vrei să fii miliardar?
20,00 În familie - s.
20,30 Reuniunea de clasă
22,30 Focus plus
23,15 Nemuritorul - s.
0,15 M.A.S.H. - s., rel.
1,00 În familie - s., rel.
1,30 Focus

ANTENA 1-TV ARAD

7,00 Observator
* Sport
8,00 Cafeaua cu sare
9,00 Știri TVA - rel.
9,30 Emisiune în limba bulgară - rel.
10,00 Isabella - s., rel.
11,00 Maria Emilia - s.
13,00 Știrile amiezii
13,15 Detectivii Hart - s.
14,00 Canal TV - rel.
15,00 Cacealmaua - rel.
16,00 Pactul de stabilitate-rel.
16,30 Publicitate, Promo
16,45 Știri TVA
17,15 Isabella - s.
17,50 Babilonia - emisiune prezentată de Augusta Dumitrașcu
19,00 Observator
* Sport
* Meteo
20,00 Afaceri necurate - acțiune, SUA, 1995
21,57 Publicitate, Promo
22,00 Observator
22,15 Știri TVA
22,30 Marius Tucă Show
0,00 Bette - s.
0,30 Babilonia-rel.
1,45 Observator-rel.
2,45 Afaceri necurate-rel.
4,45 Bette - s. rel.
5,30 Marius Tucă Show - rel.

TV RCS

9,00 Desene animate
9,30 Știrile RCS 1 - rel.
10,10 5 minute de carte
10,15 Tradiții și folclor
10,30 Neon Rider - s.
11,15 Dulce ispită - s.
12,00 O oră cu Dani Dascălu
13,00 Știrile RCS 2 - rel.
14,10 5 minute de carte
14,15 Videoclipuri
14,30 Dulce ispită - s., rel.
15,15 Videoclipuri
15,30 Joia populară
16,30 Emisiune în lb. maghiară
17,30 Știrile RCS 1
18,10 5 minute de carte
18,15 Videoclipuri
18,30 Atitudini
19,30 Amintiri din anii 1970
20,30 Mega Bit
21,00 Ți-e frică de întuneric? - s.
21,45 Videoclip
22,00 Știrile RCS 2
22,40 Spitalul General Frankenstein - f. groază

B1 TV

7,00 Espresso
10,00 Philly - s.
11,00 Star Trek - s. rel.
12,00 La Strada
12,30 Știri
13,00 Nașul - rel.
14,30 Prințul din Bel-Air - s. rel.
15,30 Fotbal - rel.
17,00 Prințul din Bel-Air - s.
18,00 La Strada
18,30 Știri
19,30 Întâlniri cu Mihaela Rădulescu
21,30 Știri
22,00 Nașul. Talk-show
23,30 Star Trek -.s.
0,30 Știri
1,00 Fox News

TELE 7 ABC

7,35 Știri - rel.
8,05 Videoclipuri
11,00 Tentații - rel.
12,00 Documentar DW - rel.
14,00 Apel: Crimă - s., rel.
15,35 Videoclipuri
16,30 Strada copiilor - rel.
17,00 As Show - rel.
18,00 Doc. DW
18,30 Telejurnal
19,00 Doc. DW
19,30 Când vine dimineața - f. SUA
20,35 În brațele Lui - f. SUA
22,00 Loto. Pariul trio
22,10 Doc. DW-rel.
22,35 Documentar DW - rel.
23,00 Telejurnal - rel.
1,00 Activ FM

REALITATEA TV

Știri transmise din 30 în 30 min.
6,45 Trezirea la realitate
10,00 English News
10,15 Business Class - rel.
10,40 Domus - rel.
11,40 Tendințe - rel.
12,40 Școala Românească - rel.
14,40 Documentar
15,40 Documentar
16,15 În centrul atenției
17,15 În fața națiunii
19,15 Realitatea zilei
19,30 30 minute cu Mircea Badea
20,15 Esențial
21,40 Monologuri cu Oreste
22,15 Zece și un sfert
23,30 Restrospectiva zilei
23,45 Business Class -Dan Holland
0,00 English News
0,15 30 minute cu Mircea Badea - rel.
1,15 În Fața Națiunii - rel.
3,15 Esențial - Bogdan Ficeac - rel.
5,15 În centrul atenției - rel.
6,15 Monologuri cu Oreste - rel.

Redacția Adevărul nu își asumă răspunderea pentru modificările ulterioare intervenite în programele TV

Arc peste timp

LEGEA LUI PRUTEANU

13 martie 1906. În „Memoriile" sale, Nichifor Crainic povestește despre manifestările pentru apărarea limbii române din București. În acea zi, Nicolae Iorga ținea două discursuri (la Universitate și la Sala Eintracht), „apărând limba română împotriva francțuziunilor și a curentului de înstrăinare. A vorbit ca un leu și ca un zeu. Erau de față toți scriitorii mari ai noștri, care s-au exprimat împotriva ciocoilor înstrăinați. După-amiaza, au avut loc manifestări la Teatrul Național: s-au răsturnat tramvaie, s-au rostogolit trăsuri, s-au spart geamurile Teatrului și multe capete de ciocoi. Francțuziții fugeau cu fracurile ferfeniță, iar cucoanele cu rochiile sfâșiate..."

* * *

8 octombrie 2002. Senatorul George Pruteanu susține în fața Camerei Deputaților o inițiativă legislativă privind protecția limbii române. Astfel „toate denumirile, explicațiile și instrucțiunile în limbi străine trebuie traduse în limba română". Inițiatorul a susținut că legea îi va face pe români să nu se mai simtă înstrăinați în propria lor țară și să nu mai aibă sentimentul că trăiesc într-o „colonie străină". Deputații PSD și PRM au votat pentru „legea Pruteanu" (adoptată cu o largă majoritate), deputații UDMR s-au abținut, iar deputații PD și PNL au votat împotrivă.

* * *

Am făcut acest arc peste timp, nu neapărat pentru a susține proiectul legislativ inițiat de senatorul Pruteanu, ci pentru a evidenția o constantă în istoria noastră multimilenară: ciocoismul. Românașul care-și drămuiește dureros salariul mediu pe economie nu-și ia mașină în leasing, nu-și cumpără produse de la shop și nici nu mănâncă la fast food. Cel puțin dintr-o pornire de amuzament, probabil că va susține legea Pruteanu. În schimb, ciocoii de odinioară s-au transformat în baronii de astăzi. Cu aceleași apucături, cu aceleași metehne... S-au simțit ofensați de îndrăzneala lui Pruteanu, cu toate că n-au fost sparte geamurile Teatrului Național, nu le-au fost rostogolite limuzinele și nici n-au fost izgoniți în izmene de prin cazinourile Capitalei.

Ne oprim aici cu arcul peste timp, deoarece la un an după discursul lui Nicolae Iorga de la Universitate a urmat Răscoala din 1907...

DORU SINACI

LA BUTENI, LIBERALII SUNT „PE VAL"

Recent, în comuna Buteni a fost înființată organizația de tineret a PNL, președinte fiind ales Bujorel Miculiți. Președintele organizației de „seniori", Lazăr Cioloca, ne-a declarat că **„la Buteni, liberalii sunt pe val. După congresul la care a fost ales președinte Theodor Stolojan, foarte mulți au venit spre noi. Am înființat organizația de tineret și joi (astăzi, n.n.) vom înființa și organizația de femei".**

● La Buteni, în sediul PNL, a fost amenajat un birou parlamentar al deputatului Titus Gheorghiof.

● Organizația din Păulean-Berindia, care aparține de organizația din Buteni, a primit statut de organizație de sine stătătoare. Președinte a fost ales Virgil Dănuț. ● De asemenea, a fost înființată filiala Cuied, președinte - Pavel Baș.

S. TODOCA

O NOUĂ ETAPĂ ÎN COOPERAREA ROMÂNO-UNGARĂ

interviu cu doamna SZILI KATALIN, președintele Parlamentului Ungariei

Cu ocazia comemorării zilei de 6 octombrie, la Arad a fost prezentă doamna Szili Katalin, președintele Parlamentului Ungariei, care ne-a acordat un scurt interviu

– Doamnă președinte, cum apreciați participarea d-voastră la manifestările de la Arad?

– Mă bucur că această comemorare mi-a oferit prilejul să vin pentru prima dată în România. Mă bucur, de asemenea, că această vizită coincide cu noua etapă de colaborare în scopul aderării la Uniunea Europeană. În acest sens, structurile noastre de cooperare trebuie să se întărească. Trebuie să ne ajutăm reciproc și putem face acest lucru pornind de la cooperările transfrontaliere care sunt deja demarate. De asemenea, am pus bazele unei cooperări parlamentare, în special prin intermediul comisiilor celor două parlamente. Acestea pot să elaboreze un program concret pentru o cooperare mai profundă în spiritul secolului XXI. Cred că o mai strânsă cooperare în domeniile economic, cultural și științific nu poate duce decât la câștiguri reale de ambele părți.

– Pentru că vorbiți de cooperare, discută reprezentanții celor două parlamente modificarea statutului maghiarilor din afara granițelor?

– Atât fostul Parlament Ungar cât și fostul Guvern au ajuns la concluzia că Legea statutului maghiarilor trebuie revăzută pentru a se identifica prevederile care se pot pune în practică imediat. Noi dorim modificarea acelor prevederi care s-a constatat că nu ajută la punerea în valoare a Legii. Trebuie să mai adaug că am avut consultări reciproce în acest sens, iar dacă vor fi modificări, acestea se vor face în baza unui dialog.

– Modificarea Legii ar presupune un nou protocol între cele două guverne?

– Nu, pentru că aceasta este deja o atribuție a guvernului și nu a parlamentului. Eventualele modificări nu țin de protocol.

– Dacă Statele Unite vor intra în război cu Irakul, va intra și Ungaria în război?

– Într-adevăr, noi suntem membri NATO însă până acum nu am primit o asemenea solicitare din partea Statelor Unite.

– Și dacă va exista această solicitare?

– Atunci, hotărârea o va lua Parlamentul Ungariei. Cu toate că sunt președintele parlamentului, nu sunt ghicitoare, ca să știu care va fi decizia acestui parlament.

– Apropo, la alegerea d-voastră ca președinte al parlamentului, a contat faptul că sunteți femeie și mai ales tânără și frumoasă?

– Ca femeie, aș fi tentată să răspund da. Ca om politic spun: cu siguranță, nu.

DANIEL ALBU

LIBERALII DIN GURAHONȚ SPONSORIZEAZĂ O ȘCOLĂRIȚĂ

Recent, membrii Biroului PNL Gurahonț au hotărât să acorde o bursă de 500.000 lei lunar unei școlărițe merituoase. Cristian Ana Angelina este din Zimbru și este elevă în clasa a VI-a la Școala Generală Gurahonț. **„Fata învață bine, dar are o situație materială mai puțin bună. Încercăm să ajutăm cât putem"**, ne-a declarat primarul Gheorghe Florea, vicepreședinte al organizației județene a PNL, coparticipant la sponsorizarea fetiței.

S. TODOCA

În opinia peremiștilor locali

REGIONALIZAREA VA TRANSFORMA ARADUL ÎNTR-O SUBURBIE A TIMIȘOAREI

Conferința de presă de ieri a PRM Arad a fost susținută de președintele pe municipiu Ovidiu Gavra și vicepreședintele Mircea Pantea, care au prezentat presei poziția partidului privitor la regionalizarea României și aspecte legate de domeniul sanitar.

Președintele Organizației Municipale a PRM Arad a declarat că o regionalizare a județelor ar însemna ca Aradul să fie din nou sub tutela Timișoarei, iar pe plan social mai puține locuri de muncă pentru arădeni. Peremiștii arădeni se pronunță pentru un stat unitar și indivizibil.

Vicepreședintele Mircea Pantea s-a referit la faptul că actualul partid de guvernământ nu se interesează de problemele concrete ale cetățenilor, exemplificând cu cele două spitale, TBC și de boli contagioase care se află în zona centrală a Aradului.

Pantea a declarat că bolnavii internați în cele două spitale, prin libertatea de deplasare acordată au devenit un factor de risc pentru sănătatea publică, atâta vreme cât le este permis accesul în piețe. Astfel, conducerea PRM Arad propune mutarea acestor spitale într-o zonă periferică a municipiului.

În altă ordine de idei, Mircea Pantea a ținut să se refere la cazul Ovidiu Marian, despre care a afirmat că: **„având în vedere faptul că la Inspectoratul Județean de Poliție există un dosar compromițător la adresa consilierului PNȚCD, acesta este șantajat să voteze în comisii după cum dictează interesele PSD".**

DANIEL ALBU

O NOUĂ COAFURĂ

(Urmare din pagina 1)

Orice reorganizare înseamnă, înainte de toate, o dezorganizare. Nu cred că trebuie să ne apucăm iar să dezorganizăm." Adică, nici n-am terminat să dezorganizăm organizat economia socialistă că ne și apucă să reorganizăm pe afinități de dezvoltare județele în regiuni. Dezorganizăm, reorganizăm se cheamă totuși că ne mișcăm, chiar în lipsa unei dezbateri Năstase-Iliescu „pentru reașezarea administrativă a țării." În schimb, ce mai dezbatere am avut în CLM pe tema administrării parcărilor. O frumusețe. Replici spirituale, supărări, mulțumiri, nemulțumiri. În afară de un trist circ un singur rezultat - contractul cu firma concesionară a domeniului public a fost un pic coafată. Asta dacă sereleului îi va conveni noul look. În rest mă și întreb de ce nu dă odată-n judecată nevolnicul consiliu local că-și bate joc de ea. Adică, după ce a dovedit că în câteva luni se pot scoate miliarde din buzunarele șoferilor, după ce a dat o mică atenție Primăriei (500 de milioane) pe deasupra nici nu s-a putut folosi de toate liniuțele de pe asfalt, că străzile au fost săpate. Și-n plus, vreo 200 de „arădeni de arădeni" vor parcare gratis că și-așa impozitele-s mari, și veniturile mici. Păi vrem să ni se demonstreze că în alte orașe se poate și mai rău? Ușor, ușor mai puțin răul devine mai mult bine. Bine că după ce luni de zile ni s-a spus: avem nevoie urgent de bani pentru unele lucrări de interes public și cea mai rapidă soluție e împrumutul de la o bancă, acum totul a fost îngropat. Nu mai e nici o presiune. Alte municipii au ajuns deja la a doua sau chiar a treia emisiune de obligațiuni municipale. Noi am respins soluția, că e mâncătoare de timp. Noroc că am dat aproape pe gratis o sursă de bani. Ceva, ceva tot mai pică. Așa cum au picat la Arad americanii. Păi nu i-am așteptat atâta?

RĂZBOIUL ILIESCU - NĂSTASE MERGE MAI DEPARTE

Cunoscutul analist politic ION CRISTOIU comentează în exclusivitate pentru cititorii ziarului „Adevărul" evenimentele săptămânii

– D-le Ion Cristoiu, consilierul prezidențial Ioan Talpeș a sărit în apărarea istoricului american Treptow, acuzat de pedofilie, corupere de minore, pornografie etc. Cum comentați această atitudine a consilierului Talpeș?

– Deși s-au făcut numeroase speculații pe seama încercării de protejare a lui Treptow de către Ioan Talpeș, consider că abilul consilier prezidențial a pus în balanță cele două rele și a ales răul cel mai mic. Orice s-ar spune, un scandal provocat în jurul unui cetățean american n-ar fi picat deloc bine în relațiile dintre cele două state. Faptul că ambasadorul SUA și-a publicat poziția într-un ziar central nu modifică fondul problemei: Treptow nu este un simplu cetățean american, ci un istoric american care a ajutat de nenumărate ori România. Așa stând lucrurile, Talpeș a preferat să stea câteva zile în atenția presei și să-și șifoneze pentru moment imaginea, dar factorii responsabili americani au receptat corect mesajul transmis de către consilierul prezidențial.

– Președintele Ion Iliescu s-a detașat de declarațiile consilierului...

– Așa se procedează în politică. Oalele nu se sparg niciodată în capul liderului.

– Fiindcă veni vorba de politică, se spune că premierul Adrian Năstase n-ar fi străin de „cazul Treptow" și că ar fi provocat acest scandal pentru a lovi încă o dată în imaginea președintelui Ion Iliescu...

– Observația d-voastră mi se pare cât se poate de corectă și toate datele converg înspre susținerea acesteia. În primul rând, consilierul Ioan Talpeș este un adversar clasic al premierului Adrian Năstase, iar despre confruntarea dintre cei doi în legătură cu lupta pentru deținerea controlului asupra serviciilor secrete românești am discutat la momentul potrivit. În al doilea rând, lovitura în „cazul Treptow" a fost administrată de Poliție, iar ministrul Ioan Rus este un apropiat al premierului Adrian Năstase...

– În același timp, d-na Rodica Stănoiu, ministrul Justiției este omul Cotrocenilor...

– Exact! Așa stând lucrurile, bătălia dintre cele două palate merge mai departe.

– Premierul Adrian Năstase atacă, iar „bunicuța" Ion Iliescu nu se lasă... Dacă ambițiile și nerăbdarea lui Adrian Năstase le înțelegem, oare ce-l mai mână în luptă pe Ion Iliescu?

– În nici un caz nostalgia. Nu trebuie să cădem în capcana „sinergiei faptelor" sau a „confruntărilor de idei". Există și o competiție între Ion Iliescu și Adrian Năstase, dar adevărata bătălie - pe viață și pe moarte! - se dă între grupurile de interese din jurul celor doi exponenți.

– Putere și bani?

– Bineînțeles. Din păcate, Ion Iliescu se iluzionează, ambiționându-se să rămână cinstit și sărac. Mai puțin cinstit și mai puțin sărac, Adrian Năstase punctează din ce în ce mai mult pe tărâm economic. Oamenii de afaceri îl părăsesc pe președinte în favoarea premierului, deoarece pârghiile executive sunt în mâna lui Adrian Năstase. Câștigând bătălia economică, îți vine mai la îndemână să câștigi și bătălia politică.

– Este clar: Ion Iliescu mizează pe popularitatea pe care o are, în timp ce Adrian Năstase încearcă să repare acest handicap de imagine populară acumulând sume uriașe. Care dintre cele două strategii credeți că va acumula mai multe voturi la viitoarele alegeri?

– Greu de spus, mai ales că Ion Iliescu are și handicapul epuizării mandatelor. Acumulând bani, îți poți face ziare, posturi de televiziune, poți susține o campanie electorală de proporții...

– De cealaltă parte, parcă-l văd pe Ion Iliescu combătând, cu mânie proletară, pornirile ciocoiești...

– Nu știu dacă va fi suficient, cu toate că în condițiile de sărăcie din România ar putea prinde și această strategie. Adrian Năstase nu va putea plânge niciodată pe umărul săracului și singura șansă a sa ar fi doar o relansare economică palpabilă și majoră a țării, o îmbunătățire sensibilă a nivelului de trai.

– La sfârșitul săptămânii trecute, fostul președinte Emil Constantinescu și-a lansat o tetralogie. Cu mai multă sau mai puțină scârbă față de clasa politică dâmbovițeană, cel puțin domnia-sa a știut să-și domine premierii. Iar acum, scrie...

– Sindrofia legată de lansarea celor patru volume scrise de fostul președinte Emil Constantinescu s-ar fi dorit a fi un adevărat miting electoral, însă televiziunile au prezentat știrea abia după câteva violuri și după Gigi Kent. Cât despre scris, orice om de știință de carte din România are dreptul să facă acest lucru, așa că n-aș vrea să comentez acum „tezele din octombrie" ale fostului președinte. M-aș opri însă asupra pățaniei mediatice a lui Emil Constantinescu, pățanie care ar trebui să-i fie învățătură de minte actualului președinte Ion Iliescu. Dacă pierzi presa din mână, atunci degeaba te mai zbați într-ale politicii...

DORU SINACI

Prin centrul de informare al Consiliului Europei

Arădenii află unde să-și depună plângerile

În cadrul Primăriei Arad funcționează un Centru de informare și documentare a Consiliului Europei. Cetățenii pot afla astfel o serie de informații legate de Consiliul Europei, solicitând acest lucru la serviciul relații cu publicul - camera nr. 5 - din cadrul Primăriei sau apelând direct la Biroul promovare de dezvoltare, condus de doamna NORA GROȘAN, telefon 284.334.

În prezent, Consiliul Europei cuprinde 44 de țări membre, România devenind parte din anul 1993. Organizația - care reprezintă interesele a 800 milioane de europeni - este preocupată în permanență de găsirea de soluții pentru probleme majore cu care se confruntă societatea europeană: rasismul, intoleranța, discriminarea față de minorități, abuzul de droguri, excluderea socială, protecția mediului, corupția și crima organizată.

Arădenii care se consideră lezați într-un drept aflat în sfera de competență a Consiliului Europei pot afla de la Centrul de informare unde să-și depună plângerile și cum să întocmească petițiile.

Tot la Centrul de informare se află o serie de materiale publicistice care pot fi consultate de către cetățenii interesați.

COSMIN TRIF

Deficiențe de 30 milioane de lei

Recent, Inspectorii Inspectoratului Teritorial de Muncă (ITM) Arad au verificat respectarea legislației muncii la unii agenți economici. Astfel, la firma **ROSMER SRL** au fost constatate o serie de nereguli de muncă cum sunt: nedepunerea statelor de plată, neînregistrarea contractelor colective de muncă, nedepunerea adreselor de sistare a convențiilor.

Pentru aceste deficiențe ITM a aplicat o sancțiune contravențională de 30 milioane de lei, dispunând totodată și remedierea neregulilor constatate.

C.T.

La Sântana

Unificarea Germaniei sărbătorită la o școală nemțească

Școala „Sfânta Ana" din Sântana a ținut ca, într-un cadru festiv, de Ziua Unificării Germaniei, să organizeze o sărbătoare nemțească. În prezența a numeroși oaspeți, între care s-au remarcat în primul rând o serie de reprezentanți ai comunității germane, dar și oficialități locale, părinți, consilieri etc., a avut loc slujba de sfințire a secției germane din cadrul școlii „Sfânta Ana". Directorul școlii, **Ana Honiges**, spune că dedică această manifestare germanilor care au contribuit material la renovarea și dotarea secției germane. Este vorba de **Johann Kerner** și **Wolfgang Kriesemer**, reprezentanți ai fundațiilor H. O. G. Sanktana și Verein Valores, dar și alții. De fapt, în cinstea celor doi germani, joi a fost dezvelită o placă de ctitorire, postată pe perete, chiar la intrarea în școală.

Manifestarea a debutat cu o prezentare a oaspeților și a contribuțiilor acestora făcute de-a lungul anilor pentru școala „Sfânta-Ana", după care **Ana Hoeniges** a dat cuvântul reprezentanților comunității germane. I. Kerner și K. Wolfgang au vorbit despre necesitatea promovării unor astfel de legături interculturale, începând chiar cu copiii aflați pe băncile școlii. Apoi, inspectorul general școlar **Pavel Sârbu** și primarul localității **Ioan Ilica,** au mulțumit sponsorilor germani, exprimându-și speranța de a intra împreună într-o Europă tot mai unită.

Partea a doua a manifestării a cuprins un inedit program artistic atât în limba română - prin Ansamblul local de dansuri CUNUNIȚA (condus de instructor **Nelu Darău**) cât și în germană. Oaspeții noștri au putut astfel constata pe viu, ascultând poezii, cântece și o piesă de teatru, cât de bine și-au însușit copiii din clasele I-IV limba germană.

Nu în ultimul rând, acțiunea de la Sântana a constituit un nou prilej de strângere a legăturii dintre comunitatea română și cea germană. Iar copiilor din Sântana, vorba primarului **Ioan Ilica, „li se oferă șansa de a învăța limba Americii Europei."**

COSMIN TRIF

Cereri ignorate de către Primăria Municipiului

Văzând că problema racordării gazului metan la dispensarul din Sânicolaul Mic nu a putut fi rezolvată de către medicii de familie, peste 2000 de cetățeni asigurați ai Casei de Sănătate au semnat o petiție (un adevărat dosar) care a fost depus la primărie încă din primăvară.

Primăria motivează că nu sunt bani, oare chiar așa să fie? Pentru această problemă socială să nu se poată găsi câteva zeci de milioane pentru ca conducta de gaz metan care se găsește în apropierea dispensarului să fie racordată, iar bolnavii să nu fie obligați să stea în frig în sălile de așteptare.

Poate că dacă se vrea, se găsește totuși o rezolvare, acum în prag de sezon rece.

VASILE MOTOCEA, pensionar

La Sânicolaul Mic s-a redeschis ghișeul poștal

Cetățenii Liviu Militar, Augustin Bâc, Mariana Negruț și alții, aduc mulțumiri conducerii județene de poștă, personal d-lui Pavel Răzman pentru faptul că în sfârșit s-a redeschis ghișeul poștal în cartier. Mulți cetățeni din cartier se întreabă când vor putea transmite mulțumiri și d-lui viceprimar Emanoil Voicu pentru promisiunile ferme și repetate făcute cetățenilor din cartier, dar care au rămas nerezolvate până în prezent, din care îi reamintim doar câteva: amenajarea unui centru civic în locul ruinelor fostei primării; rezolvarea iluminatului stradal, vedeți str. Cpt. Ion Fătu pe o lungime de 1,5 km și multe alte străzi nerezolvate.

VASILE MOTOCEA

CARE-S INTERESELE?

Ședința Consiliului Local Municipal, care a avut loc alaltăieri, readuce în discuție calitatea prestației consilierilor care-l compun. După Legea electorală, consilierii sunt aleși de cetățeni ca reprezentanți ai acestora și ca purtători ai intereselor acestora. Prin urmare, în fiecare clipă și în tot ce se decide, consilierul nu-și poate permite să aibă alte interese, personale sau de grup, să voteze după simpatii sau după cum i se comandă de către liderul grupului politic căruia îi aparține. Și asta pentru că, repet, el nu este (nu trebuie să fie) El în clipa în care își exprimă poziția prin vot - el este (trebuie să fie) însuși cetățeanul cu interesul său. Ca de obicei, una e teoria și alta e practica, una ar trebui să fie și alta se întâmplă. Separați de ambiții politice, uneori de interese proprii sau de grup, cumpărați cu funcții prin consilii de administrație și AGA, recompensați sub alte forme pentru un vot interesat, consilierii și, prin ei, CLM ajung să nu mai urmărească interesul public, ci interesul unei mâini de inși.

Accente

Folclorul local vehiculează că în afacerea „Parktronic", pe care cineva o asemuia cu „afacerea Skoda", din perioada interbelică, sunt implicate personalități locale de rang înalt. Sigur, cetățeanul și chiar ziariștii nu pot verifica autenticitatea acestui folclor. Pot constata însă cum țin unii din fruntașii administrației locale cu dinții de acest contract, cum se zbat să nu-l piardă. Și o fac, cum constata la unison presa, și cea scrisă și posturile locale TV, ignorând cu cinism nemulțumirile unui oraș întreg. Surprinde, bunăoară, cerbicia cu care domnul primar și doamna Rodica Borza, fruntași ai PSD și membrii în CLM au luptat pentru a împiedica aprobarea proiectului de hotărâre propus de consilierul liberal Gavril Popescu, unul dintre puținii consilieri care pun în față interesul public, nu altceva. Ce era așa de neacceptat în moțiunea propusă de acest consilier? Că cerea primarului să prezinte în fața consilierilor o informare completă și detaliată privind modul de îndeplinire și respectare a hotărârilor Consiliului, referitoare la concesionarea parcărilor cu plată? Sau că solicita secretarului municipiului, Doina Paul, și serviciului juridic al Primăriei să verifice concordanța hotărârilor de consiliu, referitoare la parcări, cu contractul încheiat cu Belsirim Automotive, inclusiv actele adiționale, și să analizeze legalitatea contractului respectiv? Că propunea suspendarea efectuării marcajelor până la clarificarea situației? Dimpotrivă. Dacă s-ar fi dorit ștergerea oricăror dubii și a oricărei suspiciuni, dacă s-ar fi dorit urmărirea interesului public până la capăt și combaterea folclorului creat în jurul „afacerii Parktronic", propunerea ar fi fost acceptată în unanimitate. Așa, am asistat la punerea în funcțiune a mașinii de vot pesediste. Mașina a trecut de linie, dar a lăsat în urmă un fum înecăcios, din care consilierii pesediști nu se mai disting. Oare PSD chiar nu mai are nevoie de voturile arădenilor la alegerile care vor urma, peste numai un an și jumătate? Probabil, din moment ce, la putere fiind, nu este purtător de stindard pentru interesul public.

TRISTAN MIHUȚA

În exclusivitate pentru „Adevărul" **Directorul Direcției Generale a Vămilor, Dinu Gheorghe, recunoaște**

„ȘTIU CĂ EXISTĂ CORUPȚIE..."

Ieri, directorul general al Direcției Generale a Vămilor, **Dinu Gheorghe** s-a aflat la Arad, supervizând concursul pentru ocuparea mai multor posturi de șefi de tură pe regionala Arad. Cu acest prilej, Dinu Gheorghe a răspuns în exclusivitate la câteva întrebări.

– D-le Dinu Gheorghe aveți și alte obiective de urmărit decât concursul pe posturi la care ați participat?

– Într-adevăr, suntem în plină campanie de ocupare a posturilor de șefi de tură, șefi de vamă și șefi servicii acolo unde posturile sunt vacante. Am profitat de acest concurs și am făcut și eu o vizită la alte două birouri vamale din regională cu gândul de a face o analiză la nouă luni din acest an. Aici la Arad este o regională care a făcut, față de ianuarie 2001, cele mai mari progrese și am să vă dau un exemplu în acest sens: dacă în 2000 biroul vamal Nădlac avea taxe vamale pe tot anul 2000 de aproape 20 de miliarde, în anul 2001 și 2002 se taxează în jur la 25 de miliarde pe lună. Este un progres evident, oamenii au înțeles care era menirea acestor birouri vamale. Vreau să vă spun că sunt mulțumit și de felul cum s-au așezat lucrurile la nivelul conducerii Direcției Regionale Vamale, la nivelul Birourilor Vamale, acolo unde sunt ocupate posturile de șefi de vamă. Acest colectiv care conduce vămile direcției regionale și-a făcut până în prezent datoria cu brio.

– E primul concurs care se derulează altundeva decât în București...

– Este un concurs care se organizează acolo unde oamenii își susțin activitatea. Am ales această modalitate pentru că altfel ar fi trebuit să-i scoatem pe oameni din producție, cu cheltuieli suplimentare până la București, ceea ce nu era benefic. Concursul este concurs, emoțiile sunt inerente dar fiind acasă oamenii se pot concentra mai bine. Vom generaliza acest sistem, concursurile pentru șefi de tură se vor da numai în regionalele vamale din teritoriu.

– Există suspiciunea că posturile pot fi aranjate...

– Niciodată nu se va elimina această suspiciune, vedeți dumneavoastră, așa cum se spune că de mâine eradicăm corupția și se reușește puțin în acest sens. Oamenii sunt oameni, discuții vor fi întotdeauna. Va fi cineva care să fie nemulțumit, într-un concurs nemulțumirea există, unul trece concursul altul nu îl trece. Însă eu sunt convins și vă pot garanta dvs., și cititorilor că acest concurs se desfășoară foarte corect.

– Ați vorbit de corupție și nu pot să nu deschid o problemă actuală, mă refer aici la declarațiile liderilor sindicali care spuneau că instituția vamală este cea mai coruptă din România. Cum comentați aceste declarații?

– Eu cred că aceste declarații au fost date într-un moment de stare emoțională puternică a celor doi lideri sindicali. Aici e un subiect atât de larg încât v-aș spune mai multe. Noi cei care conducem vămile din România știm că este corupție și în vamă. Dar vreau să vă spun că vama nu este mai mult sau mai puțin coruptă decât alte instituții ale statului. Nenorocirea este că noi suntem cei cu care intră în contact oricine intră în țară. Știm care sunt cauzele corupției, știm și tipurile de corupție care există în vămi, adică e vorba de corupție de

rutină, corupție criminală și corupție frauduloasă (sic!). În România, în sistemul vamal funcționează acea corupție de rutină, adică mica „ciupeală". Sunt destui care mai așteaptă și mai pretind asemenea foloase. În ianuarie 2002 am inițiat un program împotriva corupției, un plan sectorial de care ne-am ținut întocmai, a fost respectat pas cu pas. Acest program a fost destul de bine apreciat și de membrii comisiei europene care au considerat că este un plan viabil. Nu se poate în schimb eradica corupția de pe azi pe mâine.

– Ce a generat acest conflict?

– Faptul că la Direcția Generală a Vămilor mult timp a fost o conducere bicefală asigurată de conducerea direcției și de sindicat. Eu nu sunt de acord cu acest stil de conducere, sunt de acord să mă consult și sunt un om care conduc într-un colectiv dar atunci când luăm o decizie toți care au luat-o să răspundă. Atât timp cât sindicatul încearcă să vină numai la friptură, sarmale și cozonac și nu vine și la greu eu nu sunt de acord.

– Regionala Arad își dorește pentru Biroul Vamal un sediu nou ceea ce înseamnă bani și investiții...

– Aici pot să fiu lipsit de modestie și vreau să vă spun dvs. și cititorilor că Vama Arad este și va fi creația mea. Am văzut anul trecut cu stupoare unde este sediul vămii Arad, în ce condiții lucrează acei oameni și am luat toate măsurile ca începând din trimestrul unu 2003 să facem birou vamal de interior în zona industrială. Asta pentru că vama de interior este inima activității vamale din municipiu, aici venind foarte mulți agenți economici. Pot să vă asigur că în maxim 14 luni de la prima cazma de pământ vom tăia panglica inaugurală.

– Aradul a pierdut multe instituții publice. În ideea împărțirii României în regiuni credeți că am putea pierde și Direcția Regională Vamală Arad?

– Mie greu să vă spun ce se va întâmpla. Nu știu în această reorganizare teritorială cum vom fi și noi prinși. Avem în clipa de față 10 regionale vamale care cuprind fiecare câte trei-patru județe. Suntem mulțumiți cum suntem organizați. Personal mi-aș dori să păstrăm această organizare a vămii române deoarece altfel ar însemna pentru noi cheltuieli suplimentare, excedent de personal care ar trebui disponibilizat. Nu va fi prea ușor. Vă mai spun un lucru, cele două regionale, Arad și Timiș au locul lor bine stabilit și sunt amândouă regionale eficiente care aduc mulți bani.

– Vă mulțumesc!

SORIN GHILEA
FOTO: V. MUSCA

***P.S.** Am încercat să stăm de vorbă și cu Liderul sindical, **Vasile Marica,** prezent și el la concurs, acesta însă a refuzat să discute cu presa motivând gestul său prin faptul că, cum că azi se va derula o conferință de presă în care va spune tot ce are de spus.*

FATA POPII DIN ȘIRIA - VICECONSUL AL ROMÂNIEI ÎN CANADA

● Interviu cu Teodora Poneavă Simion - diplomat român la Ottawa

Licențiată a Facultății de Filologie din Timișoara, Teodora Poneavă Simion s-a înscris în anul 1994 la Școala Națională de Studii Politice și Administrative, (specializarea Relații Internaționale), din București, pe care a absolvit-o în 1996. Un an mai târziu a absolvit și Academia Diplomatică, din Capitală, intrând în același an în diplomație. După câteva cursuri de specializare în diplomație în Spania, Olanda și Italia, în anul 2000 a obținut, prin concurs, postul de atașat de presă la Ambasada României la Ottawa - Canada. De la 1 septembrie a. c., în urma unui alt concurs organizat de Ministerul Afacerile Externe, ocupă funcția de secretar III la aceeași ambasadă, asimilată gradului de viceconsul. Fiica preotului ortodox Teodor Poneavă din Șiria are 32 de ani și un copil de un an.

– Reprezentați România în patria frunzei de arțar de peste doi ani. Ce ne puteți spune despre românii de acolo? Se poate vorbi despre o comunitate românească unită, în Canada?

– Diaspora românească din Canada este în curs de formare. Există mai multe valuri de imigranți români, cel al anilor '90 pare cel mai numeros. Comunitatea română este concentrată în jurul marilor orașe: Montreal, Toronto, Vancouver. La Ottawa există o comunitate mică de români, formată îndeosebi de persoane de vârsta a doua și a treia. Tinerii se orientează în special spre orașele menționate mai sus, deoarece ofertele de muncă sunt mai diverse. Ottawa este capitala federală a Canadei și absoarbe în special funcționari guvernamentali. Românii preferă domenii mai pragmatice: high tech, bănci sau meserii, construcții.

– Care sunt problemele cele mai frecvente pentru care apelează românii din Canada la Ambasada României?

– Cele mai frecvente situații în care românii apelează la ambasadă sunt: procurarea de pașapoarte, procuri și alte acte notariale. Dincolo de aspectele strict consulare, interacțiunea noastră cu românii-canadieni se produce și cu ocazia unor spectacole oferite de diverse trupe din România, a sărbătorilor creștine, de Paști, de Crăciun și, evident, cu ocazia Zilei Naționale a României.

– Care este sarcina principală a funcționarilor consulari?

– Desigur, saracina principală a funcționarilor consulari este să servească și să protejeze interesele cetățenilor români. Cazurile de asistență sunt diverse, iar sarcina noastră este să venim în sprijinul tuturor compatrioților noștri. Situațiile diferă. Zilele acestea, de exemplu, a trebuit să merg împreună cu șeful misiunii să sigilez un sicriu, în care se afla corpul neînsuflețit al unui român, decedat la Ottawa. Sicriul trebuia tansportat în România și, în astfel de situații, este necesară aplicarea sigiliului de stat pe cutia respectivă. Este un exemplu trist, o experiență pe care nu aș dori să o mai repet.

– Ați cunoscut români care au reușit să pună pe picioare afaceri bănoase, care să se realizeze în Canada?

– Sunt români care s-au realizat și asta reprezintă pentru noi o mare mândrie. Românii, în special generația tânără, venită în anii '90, este apreciată. Sunt mulți profesioniști în domeniul informaticii, cu predilecție, și în construcții. De cealaltă parte, există și cazuri nefericite, de români ajunși ilegal pe teritoriul Canadei. Din această cauză stau în închisori până li se reglementează situația. De regulă, ei sunt expulzați.

– Au fost arădeni care să apeleze la serviciile ambasadei?

– Au trecut câțiva pe aici, ultimii au fost cei de la primărie, în frunte cu viceprimarul Emanoil Voicu. Încurajez toți arădenii care trec prin Ottawa să sune, fără rezerve, la ambasadă, ale cărei uși sunt deschise pentru toată lumea.

FLORIN TRUȚ

Agathon s-a ținut de cuvânt

În vama Nădlac a fost adus calculatorul cu informații despre România

● Acesta, însă, nu funcționează

În vizita sa în județul Arad, ministrul Turismului, Dan Matei Agathon, a promis că în vama Nădlac va fi instalat un touch-screen. Acesta este un calculator, prin accesarea căruia, turiștii pot obține informații despre România - în general, dar mai ales despre județul Arad, ca poartă de intrare în țară. Agathon s-a ținut de cuvânt; touch-screenul a fost adus la Nădlac, însă acesta, deocamdată, nu e util nimănui, fiindcă nu funcționează. Și chiar dacă ar funcționa, turiștii ar afla date doar despre București, programul calculatorului conținând informații numai despre capitală.

Motivul pentru care touch-screenul nu funcționează e că acesta nu poate fi instalat în aer liber, locul ideal pentru ca turiștii să-l utilizeze. După ce aparatul a fost montat inițial în holul vămii, el a ajuns să stea acum în magazia Poliției de frontieră.

Conducerea Poliției de frontieră Nădlac a luat legătura cu prefectul Dan Ungureanu, pentru schimbarea aparatului. Adică acesta - pretabil pentru aeroporturi - să fie înlocuit cu unul care poate fi montat în aer liber. Și care să ofere informații despre Arad, în primul rând.

GERLINDE KNAP

Inițiativă mai rară pentru județul nostru

Tineri voluntari creștini la Pecica

Tin Serv este un proiect al unei asociații creștine care adună zeci de tineri dispuși să facă muncă voluntară în folosul societății. Un astfel de grup de tineri de diverse religii și-a petrecut o săptămână în acest an la Pecica. Impresionat de activitatea tinerilor, primarul din Pecica, **Iustin Cionca**, i-a găzduit la sediul Partidului Democrat. **„Am fost uimit de voința lor. Lucrează cu un avânt „de speriat". Au făcut reparații la vestiarele de la terenul de fotbal, la casele unor oameni bătrâni și săraci... Nici nu sunt pretențioși: și-au adus saltele și dorm pe jos, iar mâncarea și-o prepară singuri...**", ne-a declarat încântat primarul din Pecica. Liderul grupului, **Zeiler Beniamin** este pastor și director al Departamentului Tineret al Conferinței Banat din cadrul Bisericii Adventiste. Cu încă doi organizatori conduce tabăra celor 45 de tineri voluntari. Înaintea Pecicăi, tabăra creștină a mai poposit câte o săptămână la Nădlac, Deta, Vașcău și Zimandu Nou. Interesant este că din grup făceau parte și tineri ortodoxi sau baptiști, marea lor majoritate fiind din Arad. Alături de aceștia au mai participat însă și voluntari din **Macea, Socodor, Curtici, Pecica, Zimand** sau **Sântana**.

Foto: ONORIU FELEA

Echipați cu tricouri și șepcuțe verzi, tinerii voluntari lucrau ca furnicile stârnind admirația celor care îi zăreau. Principalele obiective ale acestor tabere sunt contribuția la activitatea comunității (curățenie, amenajări, reparații etc.) și ajutorarea cazurilor sociale. Nu este neglijată nici activitatea cultural-educativă: teatru de păpuși pentru cei mici, cântece, jocuri de grup. Cea de-a doua activitate e prinsă în partea a doua a zilei, prima parte fiind destinate muncii voluntare. **„Ne propunem să le arătăm oamenilor că există un mod plăcut de a trăi viața. Fără droguri, alcool, jigniri sau înjurături. Încercăm să ne educăm tinerii noștri în spiritul voluntariatului. Nu neglijăm însă nici divertismentul de bun gust"**, ne-a declarat **Zeiler Beniamin**.

La fel ca primarul și locuitorii din Pecica nu putem decât să lăudăm această inițiativă. Un exemplu demn de urmat și de alte confesiuni religioase.

OLIMPIU BULZAN

Regulament al Direcției Protecției Copilului

● Pentru garantarea respectării dreptului la imagine și intimitate al copilului aflat în plasament sau încredințare

Guvernul a decis recent că serviciile publice specializate pentru protecția copilului trebuie să ia măsurile necesare pentru garantarea dreptului la imagine și intimitate al copiilor aflați în plasament sau încredințare. În acest sens, Direcția Generală pentru Protecția Drepturilor Copilului Arad a întocmit un regulament, care, după ce a fost discutat în comisiile de specialitate ale Consiliului Județean, a fost aprobat în ședința CJ din 30 septembrie. „În timp, am observat că în centrele instituției noastre intrau persoane care nu erau binevoitoare; de multe ori nu s-a știut în ce scop", a spus directorul general al DGPDC Arad, Edita Iuhasz, la conferința de presă organizată pentru prezentarea noului regulament. Jurnaliștii (dar nu numai) sunt cei care vor trebui să se conformeze acestei situații.

Astfel că, de acum înainte, orice informație referitoare la vreun copil aflat în formele de protecție ale DGPDC (plasament, încredințare) va fi furnizată doar după obținerea acordului scris al directorului general. De asemenea, accesul în incinta vreunui serviciu al Direcției va fi permis tot cu acordul directorului general, iar solicitantul va fi însoțit de un reprezentant al Direcției. Persoana care solicită informații trebuie să declare pe proprie răspundere că datele ce urmează să fie obținute vor fi utilizate fără a aduce atingere imaginii și dreptului la intimitate al copilului aflat în plasament sau încredințare. Conducerea DGPDC Arad i-a asigurat pe jurnaliștii arădeni că aceștia nu vor întâmpina greutăți în obținerea acordului Direcției pentru aflarea unor date.

În sistemele de protecție ale DGPDC Arad sunt circa 900 de copii.

GERLINDE KNAP

În cadrul Programului „Zilele unghiilor sănătoase"

CONSULTAȚII GRATUITE

Unghii urâte, îngroșate, îngălbenite, sfărâmicioase, deformate, dezlipite, dureroase... S-ar putea să suferiți de onicomicoză, adică de o infecție micotică a unghiilor. Este o boală contagioasă, în general subestimată, considerată banală și tolerată ani de zile, pentru că „nu-mi pune viața în pericol". Ascunsă și netratată boala poate fi transmisă membrilor familiei și persoanelor din jur.

Onicomicoza apare mai frecvent la picioare, începând deseori cu degetul mare. Unghiile își pierd luciul și transluciditatea, devenind opace, schimbându-și culoarea în galben - brun, iar suprafața lor devine neregulată. Ele se îngroașă, devin sfărâmicioase și se desprind din cauza dezvoltării subunghiale a unui depozit fungic (ciupercă) de culoare galbenă. În final se ajunge la distrugerea parțială sau totală a unghiei.

Onicomicoza poate fi o poartă de intrare pentru infecții bacteriene secundare cu complicații severe: erizipel recurențial al gambei, celulite repetate, limfangite, flebite necrotice, piodermite etc.

Până în data de 1 noiembrie, puteți beneficia de consultații gratuite în cadrul programului „Zilele Unghiilor Sănătoase". Pentru programare, sunați la 0723/255.113, de luni până vineri, între orele 9,00 - 18,00.

Primarul Sebișului vrea corn și lapte pentru toți copiii

Ordonanța Guvernului privind acordarea, zilnic, a unui pahar cu lapte și a unui corn pentru elevii din ciclul primar este, fără îndoială, o inițiativă binevenită. Din păcate, pentru că așa e la noi, Ordonanța cu pricina are o serie de lacune, care, în practică, dau bătăi mari de cap celor care trebuie să pună în aplicare operațiunea „cornul și laptele". La Sebiș, spre exemplu, lucrurile merg bine, în sensul că toți copiii primesc lapte și corn (spre deosebire de alte localități unde se dau biscuiți cu unt), iar produsele vin la timp. Cu toate acestea, primarul Marius Lambing este nemulțumit pentru că la școli nu sunt condiții pentru ca această acțiune să se desfășoare cum trebuie. **„Eu am propus ca aceste produse să fie duse acasă de copii. Sunt alte condiții. La școală trebuie să se spele pe mâini, iar unii nu o fac, trebuie să mănânce în clasă. Acasă e altceva"**, spune Marius Lambing. Primarul Sebișului susține că de această Ordonanță ar trebui să beneficieze și copiii din clasele mai mari sau cei de la grădiniță și, în plus, nu i se pare normal ca produsele lactate să fie aduse de la distanțe mari. **„Nu mi se pare normal să aducă lapte de la Satu Mare, noi nu avem în județ ? Această acțiune s-ar fi putut materializa și altfel. Spre exemplu, la Sebiș avem cantină la școală. Am fi putut să le asigurăm un meniu mai bogat"**, este de părere Marius Lambing.

COSMIN MIHUȚA

Case și terenuri la prețuri de nimic

Comuna Bata așteaptă cu brațele deschise noi locuitori

Comuna Bâta duce lipsă, în acest moment, ca mai toate localitățile din județ, de locuitori, deși are multe de oferit pentru cei care ar veni aici de la oraș sau din alte județe. La prețuri destul de mici, între 150-200 de milioane de lei, oricine își poate cumpăra în Bata o casă bună, cu grădină și ceva acareturi, unde poate să țină un animal. Există și case mai prăpădite, al căror preț nu depășesc 100 de milioane de lei, însă cu toate acestea Bata găsește cu greu noi „chiriași". **„Avem case, avem terenuri foarte bune, care nu trec de patru milioane de lei hectarul, o zonă bună cu pășune, unde se pot crește animale. Dar la noi e o situație cel puțin bizară, pentru că și cei care au pământ renunță la el, astfel că am ajuns să avem peste 100 de hectare în această situație, suprafață care va rămâne la dispoziția comisiei comunale"**, spune primarul Ioan Popa.

În viitor, poate și pentru a părea mult mai atrăgătoare comuna, Primăria va scoate și ea terenuri spre închiriere sau vânzare, sperând ca în acest fel să atragă mai mulți oameni interesați a se stabili la Bata.

COSMIN MIHUȚA

Opinii de spectator

„Jucătoarea de cărți" sau rufele murdare ale celorlalți

După premiera cu comedia „Jucătoarea de cărți", cineva m-a întrebat: „Și, ai râs?" Este cea mai simplă și totuși cea mai legitimă întrebare după ce vezi un spectacol de comedie. Ei bine, am râs, dar mai mult am zâmbit. Comedia grecului Dimitris Psathas (ale cărui piese, traduse de Ion Văran, au fost montate cu succes pe scena arădeană începând din 1974) are haz, dar e mai degrabă acel haz de necaz, atât de familiar nouă. Așa stând lucrurile, e cam greu să râzi când ai în față o familie în care soțul are o amantă, soția este înrobită de jocul de cărți pe bani, casa geme de datorii, vecinii se îmbulzesc la ușă, amanta soțului este buna prietenă a soției ș.a.m.d. Povești cam răsuflate, ce-i drept, situații nu prea originale. Umorul stă mai mult în replici (unele foarte sprințare și pontoase), în jocul actorilor.

Montarea, la fel ca și textul în ansamblul său, nu sare din tipare. Regizorul **Laurian Oniga** a „văzut" acest text într-un mod, hai să-i zicem, clasic, fără găselnițe nemaipomenite, fără excentricități inutile. Și spațiul de joc, „desenat" de scenograful **Doru Păcurar**, se supune aceleiași platitudini neiești din comun: o sufragerie cu o idee de bucătărie în spate, cu uși pentru intrările și ieșirile actorilor din scenă. Personajele își defilează metehnele în halate și capoate (majoritatea) sau în banale ținute de zi.

Și nici nu ai altceva la ce să te aștepți din partea acestei telenovele comice. Impresia mea este că textul nu se pretează la cine știe ce invenții regizorale sau scenografice, fără a forța nota. Însă greutatea cea mare stă pe umerii actorilor. Același cunoscut m-a mai întrebat: „Dar avem noi așa actori care numai să te uiți câteva clipe la ei și să îți vină să râzi?". Nici chiar așa, m-am gândit. Însă, în „Jucătoarea de cărți", câtorva le-a reușit. De exemplu, **Florin Covalciuc**, actor care până acum nu și-a dezvăluit întreg potențialul, în rolul ginerelui sperios și aducător de ghinion lanachis, are un umor teribil. Din jocul lui a dispărut aproape complet reținerea, stânjeneala, care până acum îl făceau să nu treacă rampa, cum se spune. Un alt exemplu ar fi actrița **Mihaela Murgu**, care știe să „ducă" un rol principal într-o comedie. Pentru actriță, rolul mamei (și soției) Aleka, împătimita jocului de poker, este un salt interpretativ față de cel din „Vacanță în Guadelupa", tot o comedie, tot în regia lui Laurian Oniga. O altă reușită într-ale comediei este scena de grup din biroul/beciul poliției, în care se regăsesc scursori simpatice (un găinar, o prostituată), cărora li se alătură și infractorii din lumea bună. Scena, deși scurtă în economia montării, creează o pată de culoare în peisajul poveștii principale. Succesul ei se datorează jocului actorilor și, mai ales!, spiritului de echipă care se degajă din jocul lor; trebuie să-i amintim aici pe **Constantin Florea, Ioan Peter, Ana Maria Dumitrean, Bogdan Costea, Adelin Ghionghioșan.** Pe **Costin Gavază** și **Carmen Butariu**, în „pielea" vlăstarelor familiei, i-am văzut și în roluri mai bune. Cât despre **Oltea-Aciocârlănoaiei Blaga**, putem spune că, în rolul Lele, vădește, eventual, un umor... involuntar. Ceilalți actori, în roluri de mai mare sau mai mică întindere, reușesc să destindă publicul: **Gina Cazan, Radu Cazan, Teodor Vușcan, Dan Covrig, Călin Stanciu, Elena Ivașcu.**

Așadar, dacă v-ați săturat de „rufele murdare" din propria casă, în „Jucătoarea de cărți", ele se spală la vedere. Ceea ce e mai întotdeauna de râs. Sau dacă nu, măcar reconfortant.

CĂTĂLINA LATU

Foto: ONORIU FELEA

Civilizația străzii

MICUȚUL VITEAZ

Dimineață splendidă. Soare prietenos. Ies pe aleea din fața blocului, alee paralelă Căii Romanilor. Reveria e risipită de chiote și fluierături, sugerând neoliticul. Mă opresc să reperez sursa poluantă. Un tânăr înăltuț, îmbrăcat în negru, se arcuia de pe un picioruș pe altul, în timp ce nivelul decibelilor mergea în crescendo. Privesc Weissmuller-ul autohton și aștept să-și dea seama de necuviință. E agasat de afrontul tăcut. Persevorează. Încerc trezirea întrebându-l dacă descinde, cumva, din jungla amazoniană sau din cea africană. Iritat, replică cum că zona e loc public. Public de dat în spectacol? Invoc civilizația. N-a descoperit-o încă. Îi propun o reciclare, pe termen scurt, în ograda părintească, cu scopul recuperării măcar a câtorva dintre cei șapte ani pierduți pe acasă.

Mighty Mouse își stăpânește tot mai greu nervișorii și mă pune la punct. Că nu știu cu cine vorbesc. Nici n-aveam de gând de nu-mi chiriăia în urechi. Trecătorii privesc și tac. Spirit civic ? Ce-i acela? Jignesc locuitorii metocurilor. Regret. Pare a fi ceva de pe la pază și ordine. Îmi aruncă peste umăr o privire atât de inteligentă cât poate, vânturînd din buzunarul drept de la spate, o legitimație, întreabă dacă n-am auzit de un minister de interne. Vrea să mă pună la punct: bau! M-am speriat rău, rău de tot! De parcă acolo unde zice că lucrează n-ar fi oameni - păcat că nu le face nici o onoare - de crezi că cineva l-ar fi investit cu puteri discreționare și în loc de a se purta el civilizat obligă pe ceilalți să-i suporte obrăzniciile.

N-am intenționat să-i servesc micuțului viteaz surpriza de a se recunoaște ca personaj. Ca om e un tip neglijabil pe care viața-l va pune la locul său. Însă ca tip uman, multiplicat în proporții îngrijorătoare, este primejdios. Greșelile de educație, un orgoliu nemăsurat izvorât din frustrări, obrăznicia se răzbună. Responsabili sunt părinții. Și numai ei. Tot ei sunt primii care vor suporta consecințele nepăsării lor. Pentru că nici o școală nu-i poate educa. Ce poate face un diriginte cu 30 de copii când un părinte sau doi nu reușesc să-și umanizeze, să-și civilizeze o singură odraslă. Cine ne poate obliga să suportăm mojicia?

DANA TODOR

Scrisoare deschisă adresată Direcției pentru Cultură, Culte și Patrimoniu Național Arad și Complexului Muzeal Arad

Venim acum, din nou, ca și în alte dăți - cu mulți ani în urmă, atunci când acțiunile cu caracter cultural ale Muzeului Orășenesc Lipova, au găsit întotdeauna un spațiu de prezentare în coloanele ziarului „Adevărul" - pentru a vă aduce la cunoștință unele probleme în legătură cu donația pe care, în vara 1980, am făcut-o orașului Lipova. Acum însă nu mai e vorba de popularizarea acțiunilor culturale, pe care susnumita instituție le-a mai desfășurat (din nefericire, de mult ea a încetat orice fel de activitate în această direcție), ci pur și simplu de ambiguitatea, din punct de vedere juridic, în care se află susnumita instituție.

După cum bine știți, în 1980 am donat orașului Lipova un patrimoniu artistic evaluat, în 1970 - la cererea Ministrului Artelor din acel moment, arh. Pompiliu Macovei - la un milion de lei. Donația s-a făcut, fără nici un fel de pretenție de ordin financiar din partea noastră, ci numai cu anumite clauze de ordin organizatoric din partea beneficiarului - Complexul Muzeal Arad - clauze care au fost, îndată după semnarea actului de donație, total nesocotite. Nu este cazul să memorăm aici necazurile pe care, începând din acel moment, le-am avut cu acea donație, urmărind toate îndepărtarea noastră, prin tot felul de mijloace, din apropierea donației noastre. Deși ne-au afectat serios sănătatea, necazurile îndurate nu ne-au îndemnat să renunțăm nici un moment la idealul vieții noastre: acela de-a fi contribuit la plasarea orașului Lipova pe orbita centrelor culturale de oarecare importanță din țara noastră. În 1982 a avut loc o nouă donație de obiecte de artă, iar, în 1998/99, am transportat, de la locuința noastră din București, 110 lăzi cu cărți de specialitate - unele dintre ele unicate în bibliotecile din țară - mii de diapozitive, reproduceri și o arhivă întreagă cu bibliorafte, cu studii nepublicate, bibliotecă la care în ciuda numeroaselor noastre referate către Complexul Muzeal Arad, n-am primit nici un răspuns. Finalmente, am donat-o în vara 2002 Primăriei Orașului Lipova. Mai mult încă: am cumpărat o casă, în apropierea Muzeului Orașului, pentru a fi în măsură să completăm expunerea trunchiată din cadrul Muzeului, care, prin atribuirea unui alt scop decât cel inițial ultimei săli destinată să încheie expunerea în legătură cu arta românească modernă și să organizeze - când era cazul - expoziții comemorativ-aniversare. În ea aveau loc concertele lunare și conferințele cu caracter educativ-artistic. Era spațiul cel mai dinamic al muzeului, ca unul ce prilejuia un contact nemijlocit între publicul amator de artă din Lipova și Muzeu. La redeschiderea din urmă a Muzeului, în iarna aceasta, ultima sală a fost transformată - cu puținele obiecte rămase de la Sever Bocu și câteva tablouri împrumutate de Complexul Muzeal Arad - într-o sală comemorativă Sever Bocu. În consecință, nici una din acțiunile menționate mai sus nu mai pot fi organizate. A devenit un spațiu mort, un sanctuar de reculegere. Și acesta este sentimentul cu care vizitatorul trebuie să plece.

Situația descrisă mai sus deschide însă o altă problemă: ce a devenit Muzeul Orașului Lipova și care este titulatura lui exactă: 1. Este un Muzeu de Istorie și Etnografie așa cum reieșea din corespondența oficială și despre care noi am aflat cu întârziere sau el s-a transformat, la o dată despre care nu avem nici cea mai mică idee, în Muzeul Sever Bocu și care au fost formele îndeplinite legal pentru a face valabilă noua lui titulatură. În noul context politic îndată după alegerile din 1996, a apărut o avalanșă de acțiuni menite să-i popularizeze memoria: unul din cele două licee din oraș a căpătat numele de Sever Bocu, strada din apropierea Muzeului a devenit, din strada Gh. Doja, strada Sever Bocu, s-ad organizat simpozioane pe această temă, s-a făcut un film premiat - pe bună dreptate, fiind bun; s-a dezvelit o statuie - bust în fața Poștei, ocazie cu care s-a organizat o ceremonie publică și o slujbă religioasă, etc. etc. Asemenea acțiuni sunt perfect justificate, ca unele ce reflectă anumite opțiuni politice, dar, și de multe ori, de ordin conjunctural, al intereselor de moment. După câte știm însă nimeni nu s-a gândit să se acorde unui muzeu numele unei alte victime ale totalitarismului (Iuliu Maniu, de pildă, sau Gheorghe Brătianu).

De altfel muzeele, pretutindeni în lume, nu poartă decât arareori numele unei persoane și atunci când o face, persoana în chestie a fost implicată, direct, din punct de vedere artistic sau tehnic, în instituția muzeală ce-i poartă numele.

Dacă se dorește, totuși, să se sublinieze importanța lui Sever Bocu și în viața culturală a orașului - lucru perfect legitim - ar fi bine ca inițiatorii unei asemenea intenții, să pornească de la colecția care a aparținut, în realitate, familiei Bocu, și anume cea de țesături și de broderii țărănești care, de ani de zile, este depozitată în dulapuri improprii ca dimensiuni și mod de păstrare, care plachează coridorul construcției principale, coridor care iarna se află expus gerului, iar vara în plină arșiță a soarelui. Cu câți bani s-au cheltuit prin nenumăratele reparații efectuate de-a lungul anilor la acea construcție, se putea ușor pune la punct etajul de sus al clădirii din spate, cea care a adăpostit atelierele organizate de Marilina Bocu pentru încurajarea tradițiilor populare în lumea modernă. Prezentarea unei asemenea colecții ar figura sub titlul: **Colecția de artă țărănească Sever și Marilina Bocu**, ar constitui una din secțiile Muzeului Orășenesc Lipova (alături de cea de artă plastică și, eventual, de cea de Istorie și Arheologie) care s-ar putea instala, superb în subsolurile clădirii principale, de fapt, partea cea mai veche datând, probabil, încă din veacul al XVIII-lea, Complexul Muzeal Arad ar putea prezenta astfel unele din rezultatele săpăturilor arheologice anuale pe care, în momentul de față, nu le vede nimeni.

În ceea ce privește camera „memorială" care încheie, în momentul de față, în chip nefericit, periplul vizitatorului Secției de Artă, suntem de părere - așa cum am mai amintit - că locul acesteia nu a fost bine gândit și calculat, în sensul că întrerupe prea brusc expunerea despre arta românească de după 1945, lipsind-o, deci, de partea ei de contemporaneitate. Mai presus însă de toate, face imposibil contactul direct al Muzeului cu publicul, contact care se stabilește prin organizarea de conferințe, de concerte, de expoziții, de filme. Acest fapt adăugat la modul radical în care s-a făcut restaurarea, nelăsându-se nici un dram din patina din fosta clădire, ceea ce a făcut ca sanctuarul Sever Bocu să pară și mai neprietenos, foarte departe de ceea ce fusese în vechea sa organizare, atunci când vizitatori de vază (Valeriu Râpeanu, Ovidiu Maitec, etc.) i-au admirat „atmosfera". Normal ar fi ca Secția de Artă a Muzeului să fie transant despărțită de spațiul memorial. Ca o simplă sugestie, propunem ca partea de construcție locuită efectiv de Sever Bocu și de familia sa, să fie reamenajată și agrementată cu obiecte din epocă, fie împrumutate de Complexul Muzeal Arad, fie achiziționate de către acesta. Avantajul ar decurge și din faptul că partea respectivă din clădire beneficiază de un circuit propriu.

În rezumat ceea ce dorim să obținem este un răspuns la următoarea întrebare: Cum se numește, de fapt, Muzeul din Lipova? Muzeul de Istorie și Etnografie? Muzeul Sever Bocu? sau, pur și simplu, Muzeul Orășenesc Lipova? În cazul în care, pentru motive rămase pentru noi obscure, se persevorează în denumirea de Muzeul Sever Bocu, suntem hotărâți să intentăm acțiune judecătorească pentru restituirea ei, donația fiind făcută, în termeni expreși, Orașului Lipova. Ținem să vă mai aducem la cunoștință că, spre deosebire de relațiile noastre cu Complexul Muzeal Arad, cele cu Primăria Lipova se desfășoară cât se poate de normal.

Mulțumindu-vă pentru răbdarea de care am cam abuzat trimițându-vă o scrisoare de asemenea proporții și cu atâtea probleme, vă rugăm să primiți salutările și gândurile noastre bune.

VASILE VARGA - ELEONORA COSTESCU

Prof. Pascu Hurezan, directorul Complexului Muzeal Arad:

Referitor la scrisoarea deschisă, adresată Direcției pentru Cultură, Culte și Patrimoniu Cultural Național Arad precum și Complexului Muzeal Arad de către familia Vasile Varga și Eleonora Costescu, precizăm următoarele:

1. Titulatura muzeului este: Muzeul orașului Lipova. Colecția de artă: Eleonora Costescu-Vasile Varga. Ea este înscrisă pe placa de marmură, care se afla pe frontispiciul clădirii.

2. Tot pe frontispiciu se mai află o placă de marmură cu următorul text: „Aici a trăit Sever Bocu. 1874-1951. Luptător pentru unitatea românilor".

3. Expoziția de Artă, donația Eleonora Costescu-Vasile Varga, se află în corpul principal („A") al clădirii. Corpul „C" (fostele ateliere Marilena Bocu) aparține primăriei orașului Lipova.

În ultimii ani, primăria Lipova, în înțelegere cu Complexul Muzeal Arad, a efectuat lucrări de restaurare-conservare în scopul organizării unei expoziții de etnografie, pe baza fondului existent, și a bibliotecii documentare Eleonora Costescu-Vasile Varga.

Menționăm că Complexul Muzeal Arad, în înțelegere cu primăria Lipova, a fost și este de acord să transfere piesele de etnografie și să participe la organizarea unei expoziții permanente în corpul „C".

4. La solicitarea unor personalități și intelectuali din Lipova precum și a nepoților lui Sever Bocu, care au adus o contribuție financiară importantă pentru conservarea și restaurarea clădirii, am hotărât realizarea unei mici expoziții, cu puținele piese aparținătoare familiei Sever Bocu, în ultima sală a circuitului muzeal. Această sală poate găzdui în continuare manifestări culturale, organizate de muzeu.

Au fost două zile infernale...

Convorbire cu dl. GHEORGHE SCHILL, președintele Asociației Chinologice Arad

– Ați reușit să vă reveniți după cele două zile infernale, de sâmbătă și duminică, dle Schill?

– Chiar că au fost infernale, dar mă bucur că ele s-au sfârșit cu bine și că toată lumea a fost, sper, mulțumită.

– Sunteți prea modest, participanții, toți, la unison, având numai cuvinte de laudă la adresa excelentei organizări și a dv. personal.

– Meritele sunt și ale altora și de aceea vreau pe această cale să mulțumesc conducerii Primăriei Arad, Prefecturii, Consiliului Județean, ca și tuturor celor aproape 200 de colaboratori și sponsori pentru excepționala lor dăruire și interes care ne-au ajutat să ieșim cu fruntea sus din această încercare. De fapt, sâmbătă și duminică a câștigat în prestigiu nu atât Asociația noastră chinologică, cât mai ales Aradul care pentru două zile a devenit centrul european al unei manifestări cu reverberații în toată lumea. Și aș îndrăzni să spun că a câștigat și România, nu puțin dintre cei care au venit la concurs - participanți sau arbitri - recunoscând că au venit pentru prima dată în România și că au rămas plăcut impresionați de ceea ce au găsit aici ca și de ospitalitatea românească.

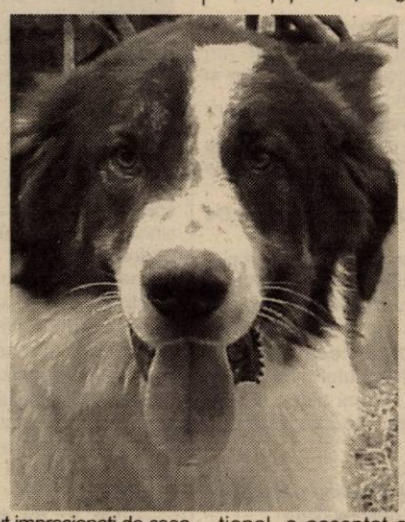

– Mulți se-ntreabă cum ați reușit să aduceți la Arad o competiție de o asemenea anvergură: Campionatul Europei Centrale și de Est și Campionatul României...

– Povestea este mai lungă, ceea ce contează, zic eu, este că am reușit să ne îndeplinim acest vis și să oferim arădenilor o asemenea bucurie.

– Fără a intra în detalii, spuneți-ne, totuși, ce condiții trebuie să îndeplinești, ca țară, pentru a ți se încredința organizarea unei manifestări de talie europeană?

– Multe, între care experiența în materie de concursuri, posibilitățile materiale (sponsori, sprijinul autorităților locale, infrastructura avută la dispoziție etc.) sistemul de publicitate și reclamă ce va fi folosit, aprecierile conducerii Federației Chinologice Internaționale și altele asemenea.

– Federație cu care se pare că sunteți în relații foarte bune, ținând seama că la Arad a fost prezentă conducerea la vârf a Federației, în frunte cu președintele acesteia.

– Da, suntem pentru că și-au dat seama că românii sunt oameni serioși și buni organizatori, lucru dovedit încă o dată sâmbătă și duminică la Arad.

– Ce bine ar fi dacă am avea asemenea aprecieri și în alte sectoare...

– Să știți că în peregrinările mele prin străinătate am avut prilejul să stau de vorbă cu oameni și din alte domenii și, în general, românii nu sunt priviți atât de negru cum le place unora dintre noi să creadă, părerea mea este că noi, românii prea ne punem cenușă în cap și când trebuie, și când nu trebuie!

– Că veni vorba despre președintele Federației Chinologice Internaționale, parcă l-am văzut într-un ring, printre arbitri...

– Într-adevăr, dl. Hans Müller, care este și un reputat arbitru internațional, a acceptat să arbitreze în ring, atât la Campionatul European cât și la Campionatul României. Poate n-ar fi lipsit de interes să spun că în prima zi, la Campionatul Europei am avut 23 de ringuri de concurs, iar a doua zi, la campionatul nostru, 22 de ringuri, prilej cu care au fost jurizate circa 2400 de exemplare canine de cea mai bună rasă.

– Cu ce au fost aduși câinii?

– Cu zeci de autocare, dar conform unui obicei, deși fiecare dintre ei avea o cușcă, aceasta a fost depozitată în compartimentul de bagaje iar câinii au stat cu stăpânii lor, în autocare.

– La graniță au fost ceva probleme legate de accesul câinilor?

– Nu, nici una, întreg personalul de aici comportându-se exemplar. De altfel, fiecare proprietar de câine de rasă nu-și permite să vină la un concurs fără a avea actele în regulă, sau, Doamne ferește, cu câinele bolnav.

– Cei care participă la astfel de manifestări își plătesc ei cheltuielile sau îi mai ajutați și dv.?

– Nu, fiecare proprietar de câine își plătește singur cheltuielile de deplasare și cazare la care se adaugă și o anume taxă de participare. Evident, că și noi, ca organizatori, am avut o sumedenie de cheltuieli pe care, repet, le-am acoperit îndeosebi prin bunăvoința unor sponsori. Firește, că nu pot să nu mulțumesc și lui Dumnezeu - și poate cu asta trebuia să încep! - pentru timpul bun de care am beneficiat, pentru că dacă ploua așa cum începuse vă dați seama că toate eforturile noastre ar fi fost compromise.

– Câți străini au luat parte la concurs?

– Aproximativ, 800, o participare rar întâlnită și care se datorează intensei sale popularizări, în acest scop, de pildă, noi tipărind 50.000 de invitații pe care le-am trimis tuturor asociațiilor chinologice din Europa.

– În altă ordine de idei, câte centre chinologice importante există în România?

– Recunoscute de toți ca atare ar fi Bucureștiul, Timișoara, Cluj, Tg. Mureș și noi, Aradul.

– Cum ați reușit să vă impuneți în fața Bucureștiului? Dar a eternei rivale, Timișoara, în ceea ce privește organizarea la Arad a acestei duble competiții?

– Fără falsă modestie, trebuie să spun că Asociația noastră chinologică este socotită drept una dintre cele mai serioase și mai solide asociații din țară. Serioase în sensul că atunci când i s-a dat ceva să organizeze a făcut-o fără reproș, treabă care a cântărit greu în decizia conducerii Asociației Chinologice din România de a acorda Aradului onoarea de a organiza Cupa Europei și Cupa României. Mai apoi a contat mult în balanță și excelentul cadru de care dispune Aradul și care este Strandul, la acest capitol - al condițiilor de concurs - putându-ne concura doar Bucureștiul prin Sala Polivalentă. Fără îndoială că la mijloc a fost și un anume lobby, dar și o înțelegere sportivă - ca să-i spun așa - din partea altor orașe că de data aceasta este în joc numele țării și ca atare orgoliile locale trebuie lăsate de-o parte, de unde și alegerea în final a Aradului drept loc și organizator al Cupei Europei și a Campionatului României.

– Dacă îmi amintesc bine Aradul, asociația chinologică de aici se numără printre primele apărute ... în România...

– Este chiar prima din țară, după noi înființându-se astfel de asociații și în alte orașe.

– Dv. sunteți în conducerea Asociației Chinologice din România?

– Da, sunt vicepreședinte cu probleme organizatorice.

– Așa, de curiozitate, câte rase de câini există în lume?

– 341.

– România a mai organizat vreun campionat european chinologic până acum?

– Nu, este primul de acest gen, după război, lucru cu atât mai de subliniat cu cât el s-a desfășurat la Arad. Cu acest prilej am predat „ștafeta" unui coleg din Cehia, țară unde, anul viitor se va desfășura următorul concurs canin al Europei Centrale și de Est.

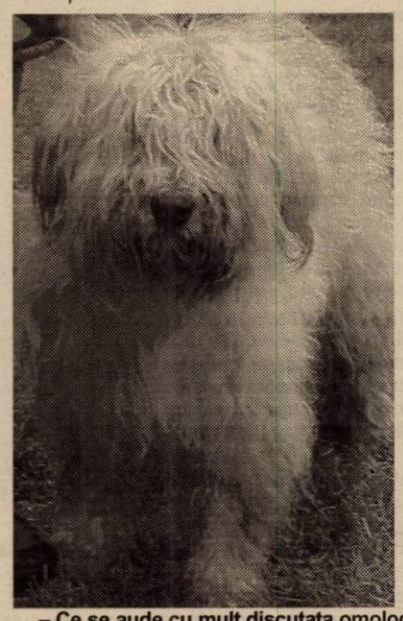

– Ce se aude cu mult discutata omologare a ciobănescului carpatin?

– Suntem pe ultima linie dreaptă, dar tergiversarea aceasta de ani și ani ni se datorează numai și numai nouă pentru că nu am respectat niște reguli internaționale foarte stricte privind păstrarea liniei genealogice a unei rase, în acest domeniu amestecul raselor ca și consanguinizările fiind total interzise.

– Domnule Schill, vă mulțumim pentru interesantele lucruri comunicate și vă felicităm încă o dată pentru reușita de sâmbătă și duminică.

MIRCEA DORGOȘAN
Foto: ȘTEFAN MATYAȘ

Contabilii luptă pentru combaterea evaziunii fiscale, a corupției și spălării banilor!

■ Un arădean a pătruns în Consiliul Superior al C.E.C.C.A.R.

Recent, Corpul Experților Contabili și Contabililor Autorizați din România (C.E.C.C.A.R.) - filiala Arad, a participat la București, la Congresul al XII-lea al profesiei contabile și la Conferința Națională a experților contabili. Filiala arădeană a C.E.C.C.A.R. va fi reprezentată în Consiliul Superior Național de **Sas Bujor**. Președinte la nivel național a fost ales dr. ec. TOMA MARIN.

Dezbaterea problemelor legate de reglementările în contabilitate au avut un loc prioritar la lucrările Congresului. Contabilii se plâng de faptul că sunt emise acte normative insuficient fundamentate, că există o instabilitate a reglementărilor și că nu sunt consultate organismele profesionale. S-a concluzionat că sunt necesare reglementări reduse ca număr, clare și precise care să limiteze posibilitățile de a da soluții diferite cu consecințe nefavorabile iar pe de altă parte se propune ca elaborarea acestor reglementări să fie făcută de organisme profesionale unde statul să fie coparticipant.

„Noi profesioniștii sperăm să fim auziți de conducerea executivă și politică a țării, sperăm să existe voința politică pentru respectarea legilor țării inclusiv a celor care reglementează profesia contabilă din România, speranțe care să se materializeze într-un standard de viață mai bun pentru toți. Avem convingerea că prin aceasta vor contribui și profesioniștii la fenomenele de combatere a evaziunii fiscale, a corupției, a spălării banilor iar serviciile noastre vor răspunde și mai mult interesului public", ne-a declarat președintele C.E.C.C.A.R. Arad - **Mateș Dorel.**

Filiala Arad va întreprinde în trimestrul IV al acestui an următoarele acțiuni, atât pentru membrii activi ai Corpului cât și pentru celelalte categorii de profesioniști contabili: ◆ începând cu 15.10.2002 se va desfășura cursul cu tema „Înțelegerea și aplicarea Standardelor Internaționale de Contabilitate"; ◆ în luna noiembrie se vor desfășura cursurile privind noul sistem contabil armonizat cu directivele europene, aplicabil de la 1 ianuarie 2003 conform O.M.F. nr. 306/2002.

OLIMPIU BULZAN

Taxe către bugetul de stat, din veniturile universităților

Instituțiile de învățământ superior particulare au obligația să verse la bugetul de stat o taxă de 10% din veniturile realizate din încasarea taxelor de școlarizare, admiteri, înmatriculări, repetarea examenelor și a altor forme de verificare, precum și a celorlalte taxe percepute în procesul de învățământ de la studenți.

De asemenea, atât instituțiile de învățământ superior de stat, cât și cele private, pentru numărul de studenți școlarizați peste cifra de școlarizare aprobată de MEC, au obligația să verse la bugetul de stat taxa de 40% din aceleași venituri. Aceste obligații revin începând cu primul semestru al anului 2002. Precizări privind taxele amintite sunt aduse de Ordinul Ministerului Finanțelor nr.1209 din 16 septembrie 2002.

G. K.

Reîncarnarea lui Diogene!

Foileton

Mă plimbam agale, pe trotuar, ocolind cu multă băgare de seamă, gropile pline cu apă și nu știam pe cine să blagoslovesc mai întâi: pe cei de la drumuri municipale sau pe cei de la Primărie. În același timp eram atent și la circulație ca nu care cumva vre-o mașină să nimerească în vre-o groapă să mă stropească. Ce credeți că-i așa ușor să fii pieton, pensionar, și bătrân? Nici pomeneală!

Așa, gânditor, dau aproape nas în nas cu vechiul meu amic, Costel.

– Ce-i cu tine măi Costele, îl întreb eu surprins, văzându-l cu o căciulă pe cap, cu pompon, iar în mână cu un felinar aprins, ziua-n amiaza mare.

– Nu-s Costel, îmi răspunde el. Nu vezi, felinarul? Sunt Diogene, reîncarnat. Ce, n-ai auzit de el?

– Hai, măi Costele, lasă gluma. Păi Diogene a trăit acum vreo 2400 de ani. Știu că locuia într-un butoi pe când tu, știu că locuiești, civilizat, într-un bloc, pe Caius Iacob la nr. 20, dacă mai țin bine minte!

– Așa e, îmi răspunde, Diogene. Te rog să mă scuzi, caut un om!

– Păi măi, Diogene. Nu l-ai găsit nici acum, după atâta timp?

– Ei, nu orice om. Caut pe unul care să-mi repare iluminatul public dintre blocurile O, N și M din P-ța Caius Iacob.

– Dar de ce tu? îl întreb. Ce n-aveți administrator? să se ocupe el?

– Eu sunt administratorul. Am fost la Uzina electrică, de vreo patru ori la ing. Magda, am depus și o reclamație în scris, la director, am văzut și comanda de executare a lucrării pe care și-a notat-o maistru Codrin, am fost și la Primărie, degeaba. De luni de zile, mai gata anul, la noi, e întuneric beznă. Câteva mașini au fost sparte. Într-o seară un vecin de-al meu a fost tâlhărit. I-au luat, săracului basca, jacheta, geanta, l-au agresat. Să-ți spun drept, pe vremea predecesorului meu, nu se întâmpla așa ceva! N-am găsit omul, asta e!

– Poate e o lucrare mai complicată, poate lipsesc becurile...

– Nu, e vorba de un contact, pe undeva. Stai, să-ți spun. Uneori, când plouă, sau când bate vântul se-aprind din senin! Ard o zi, două, o săptămână și câteva luni iar e beznă! Dar nu mă las până nu-l găsesc!

– Ce, întreb, defecțiunea?

– Nu, domnule, omul care, să-mi rezolve problema. Mă duc până la Timișoara, la Direcția regională, dacă e cazul. M-au avertizat locatarii că nu mă mai lasă să intru în bloc până nu se-aprinde lumina noaptea. Mă gândesc să pun în vârful stâlpilor felinare! Petrol se găsește mai ușor.

– Nu fi necăjit, Diogene, încerc eu să-l îmbărbătez. Cunosc eu pe unul Dogaru Marin (nașu) care stă în X26, în Vlaicu. Și el, tot așa de luni de zile dă telefoane la Uzină pentru aceeași problemă, cu iluminatul. Degeaba! Întreab-o pe d-na Cupcea Daniela, administratoarea blocului X26 ce i-au răspuns cei de la Uzina electrică! Până Primăria nu plătește, stați pe întuneric!

– Bine că mi-ai spus, îmi mulțumește Diogene. Le duc și lor câteva felinare!

– Știi ce, îi zic. Du-te și prin cartiere, prin Sânicolaul Mic, prin Micălaca, prin Grădiște, prin Bujac, să vezi acolo de câte felinare au nevoie! Și-așa cei de la Uzina electrică sau de la Primărie n-au timp s-ajungă ziua pe-acolo că noaptea n-au curaj, pe-ntuneric.

Nu știu ce-a mai făcut Costel al meu, reîncarcat Diogene, dar nu cred c-a găsit omul pe care-l căuta pentru că becurile tot nu ard. Poate-n viitoarea legislatură! După alegeri...

ROMULUS POPESCU

GUSTUL PENTRU ASCENSIUNE

Pasiunea lui Ladislau Ungurean este muntele. Arădeanul de 31 de ani este student în Timișoara și se poate lăuda că în această vară a trăit o experiență pe care nu o va uita niciodată. Împreună cu trei prieteni (Ionuț Munteanu din Sibiu, Andrei Ursu din Lugoj și Gabriel Mănescu din Pitești), toți membri ai Clubului Alpin Român (CAR) Timișoara, Laci a plecat, la sfârșitul lui iulie, într-o expediție în Munții Caucaz, cu gândul de a urca vârfurile Elbrus (5670 metri) și Ushba (4750 metri).

Plecarea s-a făcut din București; după 40 de ore de mers cu trenul, cei patru au ajuns la Rostov, apoi, după alte opt ore, la Mineralni Voda. De aici, au schimbat mijlocul de transport. Cu un microbuz, alpiniștii români au ajuns în tabăra Shelda, locul de unde se pleacă în trasee. După o noapte de repaus, cei patru au pornit spre Elbrus, cu rucsaci foarte grei în spate. Nu le-a lipsit, desigur, echipamentul specific: colțari, pioleți, pitoane de gheață, corzi. „Aclimatizarea a fost crâncenă. Toți am avut dureri de cap, insomnii, greață. Pe măsură ce înaintam în altitudine era tot mai greu, din acest punct de vedere", povestește Laci. Cei patru au dormit în cort, în două tabere intermediare. Dacă ziua era destul de cald, de se putea sta în tricou, noaptea temperatura cobora la minus 10°C. „Am pornit spre vârf la două noaptea, că așa se pleacă. Vremea era foarte urâtă, frig, viscol, dar spre dimineață s-a făcut mai frumoasă. Am mers încet, cu pauze dese, ca să nu obosim și să nu ne consumăm. Eu nu m-am simțit bine. Am considerat că e mai bine să cobor. Ceilalți au

urcat, au făcut vârful și au coborât la tabăra de bază. Eu am încercat să urc singur a doua zi. Pe la 5200 s-a stricat vremea și nu mai puteam continua. Așa că am coborât", continuă Laci Ungurean.

Spre cel de-al doilea vârf, Ushba, s-a pornit pe 5 august. Urcarea a fost mai grea, iar cei patru s-au legat în coardă, pentru asigurare. La un pichet cu soldați ruși, aflat chiar pe granița dintre Rusia și Georgia (țări care sunt în război), alpiniștii români au aflat că înaintea lor muriseră trei alpiniști ruși, la coborâre. „Am urcat ghețarul, plin de crevase, și mi-am zis că partea cea mai grea a trecut, dar nu a fost așa. Ne așteptau pereți de gheață pe care i-am urcat folosind tehnica alpină. Cu eforturi am ajuns pe creasta principală, la 4600, de unde urma partea cea mai simplă a traseului. Dar, ghinionul pe urmele noastre. S-a pornit viscolul; neavând unde să ne retragem să ne adăpostim, a trebuit să coborâm", își continuă arădeanul povestea.

Coborârea în tabăra de bază s-a făcut în mai multe etape. Cei patru au pornit spre casă în 11 august, după două săptămâni de petrecut la altitudine, în Munții Caucaz. „Chiar dacă eu n-am cucerit nici un vârf, pentru mine expediția a fost o reușită. A fost o experiență care mi-a deschis gustul pentru alte ascensiuni", mărturisește Laci Ungurean. El speră ca pentru următoarele expediții alpine pe care are de gând să le întreprindă să găsească niște sponsori, că aceasta de care ne-a povestit a făcut-o din banii proprii.

GERLINDE KNAP

„M-am săturat de Candy"

♦ *declară Claudia, solista formației Cream*

Claudia, în vârstă de 17 ani, fostă componentă a trupei „Candy" și actuala solistă a formației „Cream", a fost prezentă pentru a doua oară la Arad într-un concert. Am profitat de ocazie pentru a purta un scurt dialog cu tânăra cântăreață.

- Ești pentru a doua oară la Arad. Cum a fost prima oară?

- Mi-a plăcut foarte mult și de aceea am ținut să mă întorc aici, la Arad, unde am susținut primul meu concert live în aer liber și m-am simțit extraordinar.

- Cream... de ce acest nume?

- Cream înseamnă cremă... adică crema cremelor. Depinde la ce se gândește fiecare...

- Înainte cântai cu trupa „Candy". De ce ai renunțat?

- Nu contează de ce am plecat... Am plecat pentru că m-am săturat. Mai multe nu vreau să spun. Am vorbit de atâtea ori despre asta încât nu mai vreau. Cel mai important lucru este că fiecare are un început. Acela a fost începutul meu. Acum fac cu adevărat ceea ce îmi place și sunt extraordinar de fericită, cred că este evident...

- Ai deja un album...

- Da, albumul există. Conține patru piese și două remixuri și este deja pe piață.

- Una dintre piesele tale a fost în topurile din Germania...

- Este vorba despre o traducere în limba engleză a piesei „Noaptea mea". Am avut foarte mare succes acolo cu această piesă.

- Cum îți explici succesul acesta „afară", față de unul mult mai mic în România?

- Nu am fost chiar pe locul I în top, dar eu cred că evoluția mea a fost foarte bună și în România. Mai ales ținând cont că proiectele solo merg puțin mai greu aici. Eu am patru-cinci concerte pe săptămână ceea ce înseamnă foarte mult. Eu nu sunt deloc dezamăgită de ceea ce se întâmplă. Și felul în care reacționează publicul la concerte este minunat.

- Ce urmează în cariera ta?

- În primul rând să scot al doilea single care este o surpriză. Mai urmează să fac filmarea videoclipului la piesa „Noaptea mea", un nou album și multe, multe turnee. O să fie foarte greu pentru că sunt în ultimul an de liceu și va trebui să învăt pentru bacalaureat și facultate...

- Ce ai de gând să studiezi mai departe?

- Cred că teatru, dar oricum muzica este cea mai importantă în viața mea. De aceea am vrut să aleg ceva care să se lege oarecum.Nu mă gândesc la ASE sau altă facultate din acest domeniu.

- Ce dorești să transmiți fanilor tăi?

- Să îmi asculte cu atenție piesele, pentru că eu în toate concertele cânt și voi continua să cânt live.

NADIA BODRAN

Știai că
bulevardul Revoluției e...

revoluționar!!?

Pe acest bulevard sunt nu una, ci
două farmacii Sensiblu!

Ambele au un program revoluționar:
Sensiblu de la numărul 93 închide la
10 seara, iar Sensiblu de la numărul 43
e deschisă **non-stop**!

Şi ambele eliberează medicamente pe
rețete compensate şi gratuite!

Sensiblu este alături de tine mereu:
o farmacie revoluționară pe un bulevard
revoluționar!

SENSIblu
ETERNUL FEMININ

„Nu sunt logodit, așa cum scriu unele ziare!..."

3 Sud Est este unul din cele mai apreciate grupuri de muzică dance. Pe lângă cele mai importante premii ale industriei muziale românești, 3 SUD EST se bucură la fiecare spectacol pe care îl susține de cea mai mare popularitate din România. 3 SUD EST este singura fomație care a reușit să vândă într-o țară care se luptă cu sărăcia și pirateria muzicală peste 800.000 de casete și CD-uri originale. În componență neschimbată, grupul fomat din Laurențiu Duță (26 ani), Viorel Șipoș (28 ani) și Mihai Budeanu (28 ani) continuă curba ascendentă a succesului. Cu primul dintre ei - L. Duță - am purtat un scurt dialog înainte de intrarea în scenă.

Interviu cu Laurențiu Duță de la 3 SUD EST

– Ce pregătește 3 SUD EST fanilor săi?

– Momentan suntem într-o mică pauză. Cert este că peste două luni vom intra în studio pentru un nou material. Vom pregăti și un nou videoclip al piesei „La capăt de drum".

– Tu ai și o casă de discuri de succes, unde ai lansat vedete ca „Animal X", Minodora, Cristiana Răduță, L. A. Ce pregătești acolo?

– Urmează al doilea single al Cristianei Răduță „Amor, amor", L. A. cu piesa „Nu renunț la tine" și noul lor album. Într-o lună de zile, maxim, „Animal X" noul album.

– Ai lansat multe vedete la casa ta de discuri. Care e secretul?

– Să nu tratezi lucrurile cu superficialitate. Când începi un proiect, să-l faci cum trebuie din toate punctele de vedere. De exemplu, în acest domeniu e importantă atât melodia cât și look-ul, videoclipul, promovarea. Plus de asta îți trebuie și o echipă de profesioniști.

– Acum patru ani îți luam un interviu la sala Sporturilor din Arad. Atunci erai la început cu 3 SUD EST și nu cred că îți imaginai că vei avea un asemenea succes...

– S-au întâmplat multe lucruri frumoase, în acești patru ani viața noastră și-a schimbat cursul în mod fericit. Nici noi nu ne așteptam ca lucrurile să ia o așa amploare. Asta nu se putea întâmpla decât prin foarte multă muncă și seriozitate. Dacă nu te ții de treabă și după un succes te culci pe-o ureche, nu reușești să obții nimic.

– Pe plan prsonal ce îți dorești? Poate o căsătorie?

– Nu sunt logodit cum scriu ziarele, în nici un caz, dar bineînțeles că e normal ca la o anumită vârstă să ai o prietenă.

– Actuala ta iubită e o vedetă?

– Nu. Nu are nici o legătură cu show-bizz-ul.

– Multe vedete se plâng de lipsa timpului liber. Tu cum reușești „să-l găsești" printre atâtea concerte, înregistrări, filmări de videoclipuri și... iubită?

– Poți să-ți dozezi timpul foarte bine. Dacă vrei să-ți faci un program poți să ai timp și de tine, și de muncă. Astea-s povești, că n-ai timp. Într-adevăr, e multă muncă, dar găsești timp și pentru viața personală.

– Ce-ți place să faci în timpul liber?

– Îmi plac plimbările... Cu discotecile nu prea am nici o treabă.

– Ce ai vrea să le transmiți, prin intermediul ziarului „Adevărul", celor care îți îndrăgesc muzica?

– Că-i iubesc și le mulțumesc că de atâția ani sunt alături de noi. În data de 17 septembrie, 3 SUD EST a împlinit cinci ani de la înființare. Atâta timp cât spectatorii ne vor aprecia munca și muzica vom continua să cântăm. Când nu vom mai avea nici un succes ne vom retrage...

A consemnat
OLIMPIU BULZAN

Invitatul nostru

„Cu drumuri între A și B nu putem face performanță”

– afirmă Gheorghe Borugă, directorul tehnic al echipei UTA

Indiscutabil, instalarea lui Gigi Borugă în funcția de director tehnic al clubului este cel mai mare câștig pentru UTA. Experiența sa, stilul nonconformist și dragostea pentru fotbalul arădean sunt câteva din argumentele numirii sale. O discuție cu nea' Gigi are farmecul ei inegalabil. Este unul dintre puținii oameni de sport care, la greu, nu se ascund „după degete”. E tranșant și spune tot ce are pe suflet. Așa s-a întâmplat și ieri, când Gigi Borugă a fost oaspetele nostru, pentru o discuție cu și despre UTA...

– Dle Borugă bine ați revenit la UTA, acolo unde de fapt, vă este și locul. Cum de ați acceptat propunerea clubului fanion al Aradului?

– Veneam mai repede, dar până în vara asta nu m-a căutat nimeni. La început, am fost solicitat pentru funcția de manager general, dar am refuzat. La insistențele președintelui Călin Chișbora și ale antrenorului Ionuț Popa am acceptat postul de director tehnic. E adevărat, un rol important în decizia luată de mine l-a avut Octavian Iovănuț, patronul firmei Metalcomp, unul dintre oamenii care ajută UTA dezinteresat. Și pe mine m-a ajutat foarte mult. În plus are o mare calitate, pe care n-o găsim la oricine, nu-i place să iasă în față.

– Ați reușit să vă faceți o imagine asupra potențialului actualei echipe?

– Avem o echipă bună, care puțin omogenizată, lucru care cere timp, va ajunge să se bată pentru primele locuri. De ce nu, chiar pentru un loc în Cupa UEFA. Dacă ne tot propunem drumuri între diviziile A și B, nu facem performanță. M-am gândit că ar fi bine să schimbăm obiectivul. În harababura din fotbalul românesc și cu cel mai bun cuplu de atac din prima divizie, putem ajunge să ne batem pentru un loc în primele opt.

– Să ne întoarcem puțin în urmă. Ați putea face o comparație între UTA anilor '94-'95 și cea de astăzi?

– UTA de astăzi este mult mai puternică.

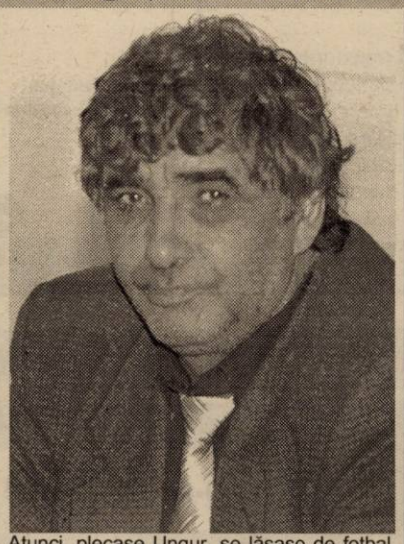

Atunci, plecase Ungur, se lăsase de fotbal Țucudean, unul dintre cei mai buni mijlocași din România, Mutică era accidentat și am fost silit să promovez o serie de jucători tineri, neexperimentați, precum: Lingurar, Mariș, Grădinaru și alții pe care acum, repede, nu mi-i mai amintesc. Astăzi, stabilitatea financiară de la club e bună, nu mai sunt nevoit să merg ca înainte la cerșit de bani. În plus, organizarea clubului lasă cu gura căscată, alte cluburi de Divizia A.

– Nea' Gigi să lămurim un lucru. Noi știm că, de când e lumea, directorul tehnic este peste antrenor la o echipă de fotbal. Normal, și la FC UTA ar trebui să fie așa. Întrebare: vă consultați cu Ionuț Popa în privința echipei?

– Eu nu mă consult cu Ionuț Popa, el se consultă cu mine. E o diferență. Nu mă bag peste antrenor, nu-i normal să o fac, dar Ionuț și ceilalți antrenori din club trebuie să-mi spună tot ce se mișcă la UTA.

– La Timișoara am început în 4-4-2, iar la pauză sistemul a fost schimbat în bine. Cum vom aborda proximul joc cu Universitatea Craiova?

– E treaba lui Ionuț. Are două săptămâni să mediteze și să găsească soluția. Din următoarele patru etape vrem 6-7 puncte.

– Cum se face că de două etape, de când ați apărut la club, UTA este arbitrată corect? Ați preluat relația cu Federația? Cât la sută e meritul dvs.?

– Meritul meu este egal cu zero. Deocamdată, Dorel Cura e cu Federația și îmi convine să rămână. Dacă conducerea clubului o să-mi propună să întrețin relația UTA-Federație o să mă gândesc bine înainte să dau un răspuns.

– Un club de Divizia A, care se respectă, organizează săptămânal conferințe de presă. La noi...

– Știu, dar de-acum încolo se vor organiza.

– Am auzit că vă gândiți să îmbunătățiți lotul cu jucători arădeni. E adevărat?

– Da. Completarea lotului este o prioritate. Vrem să-i oferim antrenorului o echipă, care la anul să fie pregătită să se bată pentru primele trei locuri.

– Până atunci să terminăm noi cu bine acest campionat. În încheiere, ce ați dori să le transmiteți suporterilor „Bătrânei Doamne”?

– Le mulțumesc pentru răbdarea avută cu noi în primele 5 etape și sper să fie alături de noi și în continuare. Aradul are cel mai minunat public din țară, abia apoi urmează publicul din Craiova și Timișoara. Vreau să le transmit iubitorilor fotbalului arădean că voi face tot ce îmi stă în putință pentru a ajunge cât mai aproape de performanțele UTA-ei din anii '70.

– Să dea Dumnezeu să se întâmple așa.

DANIEL SCRIDON

Dominație arădeană la C. N. de tir-juniori

Pistolarii arădeni, reprezentând CSM PAB România s-au întors încărcați de medalii de la Campionatele Naționale rezervate juniorilor. Iată ultimele rezultate ale acestora, cu care v-am rămas datori, obținute la concursul desfășurat în Capitală:

Pistol aer comprimat, echipe, juniori II: CSM Arad 2 PAB - bronz, în componența Adrian Cimpoae (antrenoare Toth Monica), Gheorghe Blaj (Ion Vasilescu), Cristian Chiș (Gheorghe Pop); Pistol liber, echipe, juniori II: CSM Arad PAB - bronz, în formula Marius Cenădan (Toth Monica), Andres Sarahoiu (Mircea Budurișan), Felix Lazăr (Ion Vasilescu); Pistol sport, echipe, juniori II: CSM Arad PAB - aur, 1620 puncte, în alcătuirea Marius Cenădan, Andres Sarahoiu, Adrian Cimpoae; Pistol sport, individual, juniori II: Marius Cenădan - aur, 555 puncte, Andres Sarahoiu - bronz, 541 puncte; Pistol viteză, individual, juniori II: Marius Cenădan - aur, 568 puncte; Pistol viteză, individual, juniori I: Marius Cenădan - aur, 580 puncte. Remarcabilă prestația lui Marius Cenădan, aflat în ultimul an la categoria juniori II, cu victorii aproape pe linie. A mai participat, din partea C. S. UTA, Tiberiu Demeter.

A. H.

Se întâmplă în sportul pe tatami

La CSȘ Gloria a avut loc, zilele trecute, etapa județeană la judo, competiție rezervată seniorilor, chiar dacă printre participanți s-au numărat și juniori. S-au calificat mai departe, la faza finală, ce va avea loc în perioada 1-2 noiembrie la Cluj - Napoca următorii judoka arădeni:

*** Fete: cat. 48 kg** - Erika Kelemen (CSȘ Gloria), Adina Păduraru (CSM Arad-PAB România), Raluca Cintean (Gloria); **cat. 52 kg** - Gabriela Botaș (CSM-PAB), Daniela Ary-Torok (Gloria); **cat. 57 kg** - Beata Kabath (CSM-PAB), Andreea Kunszabo (Gloria); **cat. 63 kg** - Adriana Cherar (Gloria); **cat. 70 kg** - Cătălina Nagy-Gyuriș (Gloria); **cat. 78 kg** - Ramona Ciocan (Gloria).

*** Băieți: cat. 60 kg** - Andrei Coman (Gloria), Mihai Rău (Gloria), Mihai Tolin CSM - PAB; **cat. 66 kg** - Petru Toth (CSM-PAB), Robert Teglaș (Gloria); **cat. 73 kg** - Marius Chirilă (Gloria), Nicolae Bondea (Gloria), Lucian Ardelean (CSM-PAB), Florin Malița (CSM - PAB); **cat 81 kg** - Robert Telegdi (Gloria), Sorin Dan (CSM-PAB); **cat. + 100 kg** - Valentin Kocis (Gloria), Dorin Mărgărint (CSM-PAB).

Sportivii de la CSȘ Gloria sunt pregătiți de Mihai Telechi și Adrian Rău, iar cei de la CSM-PAB de Ionel Lazăr.

A.C.

Șahul ca spectacol

UN NOU „MECI AL SECOLULUI” (II)

Ne îngropăm în sinteze pierzând detaliile și - odată cu ele - emoțiile.

Shirov - 70%, ... Morozevici - 60%, ... Zviaginsev - 13% - iată o înșiruire neutră și seacă. Îi preferăm acesteia o prezentare a rezultatelor individuale în tablou. Numai astfel comentariile meciului se pot declanșa la fel de aprinse ca la fotbal.

Rezultatele pe coloană ale jucătorilor ruși (la numărătorul fracției) corespund astfel: 1 - Morozevici; 2. Bareev; 3. Grisciuk; 4. Karpov; 5. Svidler; 6. Dreev; 7. Kramnik; 8. Kasparov; 9. Khalifman; 10. Rublevski; 11. Motilev; 12. Zviaginsev.

Tablou de concurs. Moscova 2002
Selecționata Mondială/Rusia

	1	2	3	4	5	6	7	8	9	10	11	12
1. Shirov	1/0	=	1/0	=	1/0	=	1/0	1/0	=		10	
2. Gelfand	=	0/1	=	=	=	1/0	=	=	1/0		1/0	
3. Ivanciuk	=	=	=	=	=	=	=	1/0		1/0	=	
4. Ponomariov	=	=	=		=		=	=	1&0	=	=	1/0
5. Leko	1/0	=	=	0/1	=	=	=	=	=		1/0	
6. Anand	=	=		=	0/1		=	=	=		1/0	1/0
7. Radjabov	0/1	1/0	0/1	1/0	0/1	=		=	=	=		1/0
8. Smirin	0/1	0/1	=	1/0	=	0/1	1/0		=	=		
9. Short 0/1	0/1	=	0&1	=			=	=	=			
10. Azmaiparașvili	=	=				=			=			
11. Polgar J.	0/1	0/1		0/1		=.	1/0		0/1		=	
12. Akopian	0/1				0/1	1/0						

Alăturăm tabloului câteva momente efective ale meciului. În dialog. 1 Karpov (cu albele) îl reîntâlnește pe Anand cu o mare dorință de revanșă după finala pierdută la Praga - în primăvară - la turneul EUROTEL.

G. MILUTIN
B. Neagu - student
(va urma)

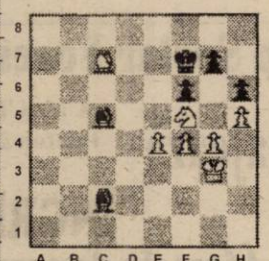

Dinamo și Astra schimbă antrenorii

Antrenorul interimar al formației FC Dinamo va fi Cornel Țălnar

Antrenorul interimar al formației FC Dinamo va fi Cornel Țălnar, care va fi ajutat de Gheorghe Nițu și de preparatorul fizic Constantin Niculae.

Țălnar se va ocupa de pregătirea echipei pînă la numirea unui nou antrenor, care va avea loc în următoarele zile. Programul echipei, care se află pînă sîmbătă în cantonament la Cîmpina, nu va fi modificat.

Florin Marin a părăsit, miercuri dimineață, cantonamentul formației de la Cîmpina, fără a-și motiva decizia. Alături de Marin a plecat și antrenorul secund Esio Gelain.

Potrivit președintelui Consiliului de Administrație al clubului din Ștefan cel Mare, Nicolae Badea, părăsirea cantonamentului de către Florin Marin echivalează cu demisia acestuia.

Marin va fi numit director tehnic la Astra Ploiești

Florin Marin va fi numit în funcția de director tehnic al formației Astra Ploiești, a declarat, miercuri, Florin Bercea, președintele Consiliului de Administrație al grupării ploieștene.

"Florin Marin și-a dat acordul de principiu pentru a antrena formația Astra Ploiești, însă detaliile contractului vor fi stabilite joi dimineață", a spus Bercea.

Funcția de antrenor principal al grupării ploieștene va fi preluată de Octavian Grigore, în timp ce Valentin Sinescu a fost numit antrenor secund. Bercea a menționat că fostului antrenor Marian Bondrea i s-a propus să preia conducerea tehnică a echipei Petrolul Ploiești, însă, potrivit unor surse din cadrul grupării Astra, acesta a refuzat și a plecat la Craiova.

Pavel Vaida a câștigat la pas „Cupa Muncitorilor și Țăranilor”

Reînnodând o veche tradiție, care vedea la loc de disputare a partidelor de șah cafenelele arădene, filiala locală a Partidului Muncitorilor și Țăranilor din România a ales să organizeze prima ediție a cupei care a preluat numele organizației politice, la patiseria Ella. Aici, timp de 11 zile, competitorii, printre care și un șahist din Moreni, Ion Corchiș, venit special pentru acest concurs, și-au disputat mult râvnitul trofeu. Conform așteptărilor, acesta a revenit maestrului **Pavel Vaida** cu 9,5 pct., urmat de **Rusalim Pavel Ardelean** (7 pct) și **Alexandru Colompar** (4,5 pct).

Premiile spornsorizate de S.C. Ardeleanca și Mobilex (prin domnul Constantin Zăhuț), precum și cupele și diplomele au fost înmânate câștigătorilor de președintele organizației arădene a Partidului Muncitorilor și Țăranilor din România, Vasile Govâjdean.

Același partid intenționează ca la mijlocul acestei luni să organizeze o nouă ediție, la care să ia startul și tinere speranțe ale șahului arădean.

Tenis de masă

România a învins Polonia

Échipa masculină de tenis de masă a României a învins, marți, în Sala Sporturilor "Dacia" din Buzău, cu scorul general de 3-2, selecționata Poloniei, într-o întîlnire din cadrul Diviziei I a Ligii Europene, transmite trimisul MEDIAFAX. În primul meci al întîlnirii, Adrian Crișan, numărul 63 mondial, s-a impus, cu scorul de 3-0 (12-10, 11-5, 13-11), în fața polonezului Such Bartosz. În a doua partidă, Andrei Filimon, aflat pe locul 127 în ierarhia mondială, a pierdut, cu scorul de 1-3 (8-11, 9-11, 11-8, 6-11), în fața lui Blaszczyk Lucjan, scorul general devenind egal, 1-1. După meciul al treilea, Polonia a preluat conducerea, Constantin Cioti, numărul 118 mondial, fiind învins, cu scorul de 2-3 (11-8, 12-10, 3-11, 9-11, 11-13), de Kosowski Iakub. România reușește să-și adjudece victoria cu scorul de 3-2, prin meciurile cîștigate de Adrian Crișan în fața lui Blaszczyk Lucjan, scor 3-2 (11-5, 8-11, 11-9, 9- 11, 11-6), și de Andrei Filimon în fața lui Such Bartosz, scor 3-0 (11-8, 11-6, 11-6). Din grupa României mai fac parte, alături de Polonia, selecționatele Ungariei și Sloveniei. În primul meci al Diviziei I, echipa României a învins, în deplasare, cu scorul de 3-0, Slovenia. România va întîlni Ungaria în luna noiembrie, în deplasare. Câștigătoarea grupei va accede în faza a doua a competiției, în turneul pentru locurile 1-3, unde va fi desemnată formația care va promova în Superliga Europeană.

Doriți să aveți o siguranță împotriva incendiilor ?

Doriți să aveți liniște 5 ani?

NOI Apelați la „ANTIPYR®" lider în domeniul p.s.i.
- verificăm și încărcăm stingătoare de toate tipurile - garanție 5 ani;
- întreținem instalații de stingere - garanție 5 ani;
- executăm instruirea personalului pe locul de muncă;
- vindem stingătoare cu valabilitate 5 ani;
- asigurăm toată gama de servicii;

Pulberea ABC utilizată de noi și spumogenul au valabilitatea 5 ani;

Reduceri pentru clienții cu contract pe 5 ani de 20%!!!

Consultanța și transportul sunt gratuite!!!

Tarifele sunt cele mai mici!!!

Adresa noastră este Arad, str. Gh. Doja, nr. 136

SUNAȚI LA 0257/280.908 (c.b.)

EXPERT SA Arad

În calitate de lichidator al SC INDCOOP SA Arad vinde la licitația publică din data de 01.11.2002 ora 10.00 următoarele categorii de bunuri:

- mașini unelte (ghilotină mecanică, mașină de îndoit tabla abkant, strunguri, mașini de găurit G13 și G25, polizoare simple și duble))
- mașini de tâmplărie (circulare, mașina de copiat piese lemn)
- mașina de injectat mase plastice
- alte mijloace fixe (convertizoare și transformatoare de sudură, electrocompresoare, bancuri de lucru, planșete desen, mobilier de birou, etc)

Prețurile sumt reduse cu 10% față de licitația anterioara.

Lista completă a bunurilor scoase la licitație este afișată la sediul SC INDCOOP SA din Arad, Calea Bodrogului, nr.10. Relații suplimentare la tel. 0721-921.042 sau 0257-259.740. Licitația se va desfășura la sediul SC INDCOOP SA Arad. (c.a.)

DEPOZITUL BRUKENTHAL

Dobândă: Fixă - 24%

Termen: 6 luni

Depozitele sunt garantate conform legii

Se acceptă împuterniciți

Suma minimă:
5 milioane lei - persoane fizice
25 milioane lei - persoane juridice

BANCA COMERCIALĂ CARPATICA

Arad, Complex Expo Market Jackson
Tel.21.69.83

(2734324)

Hotel "Parc" Moneasa lansează oferta toamnei!

Ediția a II-a
16 sept.-30 nov. 2002

Odihnă la un preț "blând"!

Cazare - 100.000 lei/zi

Demipensiune - 175.000 lei / zi

Minim 4 zile!

Prețurile nu conțin TVA

Rezervări și informații:

Mobil: 0722.290.457, Tel: 0257.313.231, Fax: 0257.313.044

(c.b.)

Cea mai autentică vrăjitoare a anului 2002

se află la dispoziția dvs. în județul Arad

D-na Valentina

prin harul ei sfânt dezleagă farmece, lecuiește de diferite boli venite prin prisma farmecelor cum ar fi: argintul viu, beția, impotența etc. *toate acestea cu rezultate garantate în numai câteva zile.*

Valentina lucrează numai cu magie albă, rugăciuni și descântece numai de ea știute, eliminând efectele magiei nefaste și malefice.

CEA MAI PUTERNICĂ TĂMĂDUITOARE VALENTINA PARTICIPĂ LA TOATE CONGRESELE VRĂJITOREȘTI ȘI ESTE PREMIATĂ CU DIPLOME DE MERIT

Având la bază o vastă experiență și puteri divine apelând la serviciile ei chiar mari personalități din viața politică și mulțumindu-i chiar pe un canal TV. Ea vă poate îndeplini orice dorință în numai câteva zile. O puteți vedea în revista Paranormal și Medicina Naturistă.

GARANTĂM REZULTATELE DE LA PRIMA ȘEDINȚĂ
VALENTINA - CEA MAI PUTERNICĂ VRĂJITOARE DIN SUD-ESTUL EUROPEI.

Cu cele mai multe cazuri reușite. Recunoscută atât în țară cât și peste hotare fiind pe toate canalele TV și mass-media, fiind premiată de cele 12 vrăjitoare cu fusul fermecat o puteți vedea marțea și joi și duminică pe Pro TV, Antena 1 și Prima TV, în luna octombrie în care se strâng leacurile din buruieni știute numai de ea vine și de această dată cu harul și priceperea ei cu diferite talismane de dragoste, câștiguri, depărtarea răului și multe altele. Fiind o extraordinară vizionară vă poate spune cu exactitate ce v-ar putea aștepta ce este și ce a fost.

Testată de dr. parapsiholog Ion Țugui și recomandată tuturor oamenilor cu probleme: împacă familiile dezbinate, aduce persoana iubită, lecuiește epilepsia, eczeme de corp, impotența, alungă răul din casele oamenilor, face ca familiile ce nu pot avea copii să aibe.

telefon 0721.564.457 sau 0744.227.418.

Și nu uitați, plecați la un drum într-o călătorie nu știți ce vă așteaptă? Nu ezitați să treceți pe la ea toți cei care au una din problemele menționate mai sus, nu ezitați să o contactați la telefon 0721.564.457 sau 0744.227.418. Toți cei ce au trecut pragul Valentinei sunt rugați să o contacteze pentru a evita efectele negative.

(1585132)

Regăseşte PASIUNEA

www.regaseste-pasiunea.ro

Prof. dr. IOIART IOAN
urologie - Cabinet privat
Consultații: zilnic 14.00-18.00
Str. Traian Moșoiu nr. 11, Arad
Programări: ☎ 255 255

Șef lucr. dr. OLARIU CODIN
cardiologie - Cabinet privat
Consultații: Mi•Joi•Vi 15.00-18.00
Bd. Revoluției nr. 23, apartament 6, Arad
Programări: ☎ 213 000

Dr. ȘTIUCĂ FLORIN
urologie - Policlinică
Consultații: zilnic 8.00-13.00
Bd. Revoluției nr. 45, Arad
Programări: ☎ 253 767

Dr. UDUDEC TITUS
medicină de familie - Cabinet privat
Consultații: Luni•Mi•Joi•Vi 8.00-12.00; Ma 15.00-18.00
Str. Andrei Mureșan nr. 19, Arad
Programări: ☎ 250 700

Șef lucr. dr. IOIART RODICA
diabetologie - Cabinet privat
Consultații: Luni•Mi•Vi 14.00-18.00
Str. Traian Moșoiu nr. 11, Arad
Programări: ☎ 255 255

Dr. FILIMON MARIA
medicină de familie - Cabinet privat
Consultații: Luni•Vi 12.30-17.00; Ma•Mi•Joi 8.30-13.00
Str. Nicolae Grigorescu nr. 4-6, Arad
Programări: ☎ 255 803

(c.498)

Asociația Română a Disfuncției Erectile

Specialiști în diagnosticarea și tratarea problemelor de erecție

Grup Școlar Forestier Arad

Calea Timișorii nr. 29-31
Telefon 287.238 - 287.288

angajează

ÎNGRIJITOARE
(femeie de serviciu)

Informații la secretariatul școlii.

(2734344)

S.C. Internațional Transport S.R.L.

tel. 270.540, 0722.253.173

Închiriază sau Vinde
- spații de depozitare și producție
- spații pt. birouri
- bar complet amenajat

Utilități contorizate, prețuri negociabile!

(2733966)

Familie de intelectuali angajează:
Servitoare (menajeră internă)

Oferim: cazare, masă, carte de muncă, salariul lunar de 4.250.00 lei și alte facilități.

Condiții obligatorii: disciplinată, harnică
aspect fizic placut
prezență agreabilă
limba română foarte bine
studii medii
domiciliul actual în provincie
experiență în domeniu
vârsta maxim 45 ani
obligații minime

Activități: menaj intern complet
servit masa
îngrijire copii

Candidatele vor trimite C.V. cu fotografie, scrisoare de intenție și 2 recomandări la adresa: Dr. Felix, nr. 79, sector 1, București Cod Postal 781543

Termen limită: 20 octombrie 2002

(C.A.)

ABONEAZĂ-TE LA ADEVĂRUL

Pentru luna noiembrie prețul abonamentului rămâne 60.000 lei

PENTRU ABONAȚI, ZIARUL COSTĂ DOAR 2400 LEI

Se pot face abonamente și pe trei luni, șase luni și un an, abonații nefiind afectați de majorările de preț ulterioare.

Cititorii care doresc să se aboneze la cotidianul „Adevărul" și întâmpină dificultăți în contractarea abonamentelor sunt rugați să sune zilnic, între orele 8-16, la Oficiul Județean de Poștă Arad (tel. 230.850) sau la redacția ziarului nostru (tel. 281.797).

MATRIMONIALE

Domni GERMANI, serioși, doresc căsătorie cu DOMNIȘOARE serioase, drăguțe. Venim în 13 octombrie la Arad. Telefon 228319; 279251; 0723.706.720. (26230)

SALON DE LUX efectuează masaj erotic. Programări la telefon 0722.734.481. (26301)

VÂNZĂRI APARTAMENTE O CAMERĂ

Vând garsonieră UTA, etaj 2, mobilată, 8.500 $. Telefon 283479, 0722.122.968. (26113)

Vând apartament una cameră, confort I, Micălaca. Telefon 262366. (26322)

Vând garsonieră, confort I, etaj I, 5.700 USD. Telefon 0744.679.368. (3141512)

Vând apartament 1 cameră, ideal firmă sau cabinet. Telefon 257869, orele 12-18. (4223172)

Vând garsonieră, confort I, et. II, Micălaca, Soarelui. Telefon 0721.622.228. (3141516)

Vând apartament 1 cameră, Legea 112, zonă centrală. Telefon 311230. (26490)

VÂNZĂRI APARTAMENTE DOUĂ CAMERE

Vând apartament 2 camere, multiple îmbunătățiri, etaj I, Vlaicu, mobilat și garaj, preț 12.000 Euro. Telefon 0744. 763.117. (26036)

Vând apartament 2 camere, bloc 301, etaj V, semidecomandat, 11.000 $ fix. Telefon 232696; 279138. (26253)

Vând 2 camere, lângă BRD, cărămidă, etaj 2, parchet, loc parcare, posibilitate gaz individual, 15.000 USD. Telefon 0722.257.409. (26218)

Vând apartament central, 2 camere, etaj IV, contorizat. Telefon 285501. (26313)

Vând apartament 2 camere, etaj 4/4, contorizat apă/ încălzire, balcon 7 m, interfon, geam la baie, Cl. Romanilor. Telefon 280396, zilnic, orele 13-17. (26358)

Vând apartament 2 camere, Podgoria, 12.500 $. Telefon 285203; 0744.617.979. (26351)

Vând apartament 2 camere, semidecomandat, renovat, Vlaicu, 8.700 USD. Telefon 213113; 0740.069.779. (26185)

Vând apartament 2 camere, decomandat, bloc nou, centru. Telefon 213113; 0740.069.779. (26185)

Vând apartament 2 camere, parter, garaj, boxă, Miron Costin, ocupabil. Telefon 0744.804.769, 273850. (26340)

Vând apartament 2 camere, Boul Roșu, 10.000 $, et. II. Telefon 285203. (26514)

VÂNZĂRI APARTAMENTE TREI CAMERE

Vând apartament central, 3 camere, gaz metan, încălzire centrală, Legea 112, str. Eminescu nr. 50. Telefon 210288; 0744.522.034. (26325)

Vând apartament 3 camere, zona Făt-Frumos sau schimb cu 2 camere în zona blocului X4, + diferență. Telefon 240273. (24721)

Societatea Națională a Apelor Minerale - S.A.

intenționează să obțină acord de mediu pentru execuția forajelor F.20 SNAM și F.21 SNAM din perimetrul de exploatare Lipova, județul Arad.

Eventualele propuneri și observații se depun la Inspectoratul de Protecția Mediului Arad în termen de 30 de zile de la apariția anunțului.

(2734343)

Vând apartament 3 camere, decomandate, etaj I, zona Miorița, îmbunătățit, termopan, faianță, gresie, 2 balcoane, preț negociabil, 17.000 USD. Informații telefon 0257-262525. (26142)

Vând 3 camere, Vlaicu, decomandat, parchet, etaj intermediar, 11.900 USD. Telefon 253364; 0722.257.409. (26217)

Vând apartament 3 camere, decomandate + garaj, Vlaicu, bloc 8a. Telefon 240566; 0740.451.045. (26209)

Vând 3 camere, Alfa, decomandat, mici îmbunătățiri, etaj I, 13.800 USD. Telefon 253364; 0766.231.477. (26217)

Vând apartament 3 camere, decomandat, frumos amenajat, Vlaicu (Z-turi). Telefon 213113; 0740.069.779; 0744.559.201. (26185)

Vând apartament Samantha, 3 camere, urcător, etaj IX, zona Polivalentă. Telefon 228562, 0723.133.779. (26114)

Vând apartament 3 camere, central, et. I, ideal sediu. Telefon 0744.617.979. (26351)

Vând apartament 3 camere, et. I, multiple îmbunătățiri, mobilat complet (modern) + garaj autorizat Vlaicu, preț 12.000 Eu. Telefon 0744.763.117. (26404)

Vând apartament 3 camere, et. I, amenajat, mobilat, gresie, laminat, termopan, str. Abrud, Micălaca, preț 23.900 Eu. Telefon 0722.349.504. (26479)

VÂNZĂRI APARTAMENTE PATRU CAMERE

Vând apartament 4 camere, decomandat, Polivalentă, 25.000 $. Telefon 0744. 617.979. (26351)

Vând 4 camere asociație, ultracentral, deosebit, etaj I, garaj, 50.000 USD. Telefon 270856; 0722.257.409. (26217)

Vând apartament 4 camere ultracentral + garaj, 45.000 $. Telefon 278009. (25467)

Vând apartament 4 camere, cf. I, zona Vlaicu, 24.000 dolari, negociabil. Telefon 245240, 263270, 0740.602.499. (26365)

Vând apartament 4 camere, et. I, zona UTA, cu 1 garaj. Telefon 0722.591.489. (4223179)

VÂNZĂRI CASE

Vând vilă nouă, Vlaicu, preț la vedere. Telefon 0745.634.885; 348437. (23460)

Vând casă 3 camere, cu axene și grădină. Telefon 0740.862.046. (26028)

Vând în Pâncota, str. Horia nr. 15, casă cu toate utilitățile și grădină mare, 11.900 Euro, negociabil. Telefon 281228. (25707)

Vând vilă D+P+E+M situată în Ghioroc, suprafață locuibilă 500 mp, piscină, gazon, 1.300 mp, grădină 1.500 mp, 98.000 USD. Telefon 0722.344.728; 0744.602.297. (26100)

Vând casă 2 camere, bucătărie, cămară, gaz, str. Vulturilor nr. 3, Silvaș. (26242)

Vând casă vilă, nou construită și terminată, cartier Poltura, str. Munteniei 35, preț 47.000 $, negociabil sau accept variante, schimb. Telefon 0744.248.269. (26234)

Vând casă la Trei Insule. Telefon 0740.685.886. (25863)

Vând casă mare, în localitatea Semlac, str. Nemțească nr. 838. Telefon 534538. (26265)

Vând casă Șiria, zonă turistică, 2 camere. Telefon 531765. (25362)

Vând casă cu anexe gospodărești, în Sântana. Informații telefon 462288. (3142+458)

Vând casă mare din cărămidă + anexe, curte și grădină mare. Telefon 0744.127.307. (26307)

Vând casă în Vărșand. Telefon 530224. (26341)

Vând casă, grădină, Grădiște, str. Buciumului nr. 6. Telefon 218996. (26361)

Vând casă nouă, localitatea Zimand Cuz, preț 25.000$. Telefon 0723.664.802. (26338)

Vând vilă neterminată, cu teren concesionat 1.600 mp, Gai. Telefon 212351. (26379)

Vând casă cu etaj (2 apartamente), apă, încălzire pe gaz. Telefon 274416. (26429)

Vând casă cu gaz, apă, gospodărie, anexe și grădină în Sântana. Telefon 463593. (3142461)

Vând sau schimb cu apartament în Arad, casă mare, cu anexe, la 20 km de Arad. Telefon 240647, 0744.988.592. (26477)

Vând casă, grădină, la șosea, Pâncota, str. Avram Inacu nr. 13, negociere la vedere. Telefon 511398; 513493. (3222600)

VÂNZĂRI SPAȚII

Vând AFACERE, RESTAURANT, FIRMĂ, UTILAJE, împreună, separat, central. Telefon 0745.301.323. (26442)

VÂNZĂRI TERENURI

Vând teren intravilan Aradul Nou, 5.000 mp, apă, gaz, curent, agent termic. Telefon 0722.355.963. (25714)

Vând grădină 2.800 mp, strada Cetății nr. 17. Telefon 286050. (26343)

Cumperi un acoperiș Onduline și câștigi o casă pentru un prieten

Cumpără până la 23 noiembrie 2002 minimum 250 m² de acoperiș Onduline și primești pe loc o căsuță pentru păsărele.

(c.a.)

ONDULINE MATERIALE DE CONSTRUCȚII Str. Năvodari nr. 30-32, sector 1 București Tel: 021-233 12 64; 233 12 65; 233 12 66; Fax: 233 12 67; E-mail: onduline@fx.ro; www. onduline.ro

Vând 5 ha teren arabil în Aradul Nou. Telefon 288190, 0744.635.549. (26260)

Vând pădure, esență tare, preț avantajos. Telefon 0257-211804, 0745.169.760. (26421)

VÂNZĂRI AUTO

Vând ANVELOPE ARO, Jeep - 500.000; autoturisme 13, 14 - 300.000; 15, 16 - 400.000 și camioane. Telefon 259339, 563027; 0744. 706.321. (25686)

Vând Mercedes 190 benzinar, perfect, neînmatriculabil, 700 Euro. Telefon 0257-243905. (3226497)

Vând autoturism Ford Fiesta 1,1, 1990, consum 4,8 l/100 km, 3.000 USD. Telefon 0722. 344.728; 0744.602.297. (26100)

Vând autoturism Dodge Avenger Coupe, 2001, 2500 cmc, 210 CP full options, 16.000 USD. Telefon 0722. 344.728; 0744.602.297. (26100)

Vând Dacia, 1982, albastru metalizat, ansamblu față CN 1990, CIV-VT. Telefon 0722. 748.382; 326418. (26255)

Vând autoturism Opel Kadett Diesel, 1987, 850 Euro și autoturism Ford Escort Diesel, 1987, Combi, 850 Euro. Telefon 0740.091.803, 322439. (26294)

Vând Dacia 1310, an 1989, numere noi, 5 viteze, 800 $. Telefon 0723.045.296. (26287)

Vând Opel Vectra, 1993, albastru metalizat, climă ABS, servo direcție; Dacia 1410, an 1998, stare impecabilă. Telefon 0744.391.896. (26312)

Vând Dacia 1300, 1980, stare foarte bună, 1.000 $, negociabil. Telefon 348593; 0721.939.662. (26351)

Vând Dacia Break, albă, 1998 noiembrie, 2.099 $. Telefon 0744.552.086. (26363)

Vând Dacia Papuc, 2.300 $, 1995. Informații Sebiș, str. Munteniei nr. 8. Telefon 0257/310912; 0745.929.547. (26385)

Vând discuri mari, mici, 27.000.000 lei, 22.000.000 lei. Telefon 0745.506.201. (26349)

Vând Fiat Ritmo Diesel, 1.400 $. Telefon 219444; 0740.096.800. (26272)

Vând tractor U 650 cu CIV și semănătoare porumb 6 rânduri. Telefon 0744.127.307. (26307)

Vând Dacia 1304 papuc, stare foarte bună, preț negociabil. Telefon 0745.614.877. (26257)

Vând Dacia 1310, an fabricație 1987, stare funcționare perfectă, acte în regulă, preț informativ 900 $. Telefon 0740.317.514. (26233)

Vând Opel Vectra 1995, 1993, înmatriculate; Opel Vectra 1994, dezmembrare. Telefon 0722.251.555. (26346)

Vând piese Ascona: cutie automată 1,6, uși, capote, banchetă spate, casetă direcție, pompă de frână, aripi, parbrize, caroserie; Golf II: aripi față, parbrize, radiator. Telefon 214137, 0722.414.414. (26368)

Vând 3 instinctoare, set cauciucuri 225-75-15 C, genți aluminiu mașini. Telefon 279582. (3224889)

Vând ARO 243, motor Brașov, stare funcționare, preț negociabil. Sat Șiclău, comuna Grăniceri nr. 405. Telefon 353421. (26380)

Vând cutie și motor de Alpin 8 în V, preț negociat. Telefon 0745.961.054. (26364)

Vând Opel Vectra, an 1997, capacitate cilindrică 2000, Diesel, alarmă, ABS, airbag, climă, închidere centralizată. Telefon 0722.295.342. (26362)

Vând Roman carosat, 10 t, stare perfectă de funcționare. Informații între orele 8-17, telefon 254457, 214633. (26407)

Vând microbus Ford Tranzit, 89, piese Iveco 7 to, caroserie pentru transport animale, 4 t. Telefon 0745.825.455, 381768. (26433)

Vând urgent Dacia 1310, 1986, stare perfectă, negociabil. Telefon 514859. (26418)

Vând autotractoare Roman și semiremorci. Telefon 0722. 731.413. (26419)

Vând Dacia 1300, perfectă stare, nr. noi, preț 450$. Telefon 0766.741.323. (26440)

Vând Fiat Fiorino Diesel, 1,7, an fabricație 2000, 3.500 km rulați, proprietar unic, preț 9.200 Eu, ușor negociabil. Telefon 283944, 280356. (26438)

Vând tractor U650, plug, remorcă 7 t. Telefon 532557. (3224607)

Vând urgent Trabant Combi și remorcă 240. Informații telefon 462599. (3142460)

Vând autoturism OPEL VECTRA 1,6 benzină, 16 valve, fabricație 2001, înscris recent, clima, automatic + extrase electrice, rulați 39.000 km. Telefon 0257-283063, 0745.773.063. (26475)

Vând Dacia 1300, an 1982, pentru piese, am și acte, 10 milioane lei, negociabil. Telefon 0744.786.964. (4223189)

Vând urgent Oltcit Club, stare perfectă, taxe la zi, 500 $, negociabil. Telefon 0744.786.964. (4223188)

VÂNZĂRI ELECTRO

READY vinde CASE MARCAT, CÂNTARE ELECTRONICE și CONSUMABILE. Telefon 272727. (25498)

Vindem, în rate (second hand) MAȘINI de SPĂLAT, TV COLOR, FRIGIDERE, COMBINE, LĂZI, VITRINE FRIGORIFICE, CONGELATOARE, ASPIRATOARE, VIDEO, Ca-lea Radnei nr. 225. Telefon 0257-259339, 563027; 0744. 706.321. (25686)

Vând COMBINĂ FRIG, MAȘINĂ SPĂLAT AUTOMATĂ, TV COLOR, foarte ieftin și cu garanție. Telefon 275277. (26184)

Vând frigider 1.500.000, congelator 1.800.000, stare perfectă de funcționare. Telefon 273965; 0721.838.968. (4223160)

Vând foarte ieftin, garanție, TELEVIZOARE COLOR, MAȘINI AUTOMATE, COMBINE, CONGELATOARE, LĂZI, VITRINĂ frigorifică. Telefon 274600. (26183)

Vând cameră video Blaupunkt cu geantă, casetă mică, 6.000.000 lei. Telefon 348593; 0721.939.662. (26351)

Vând combină Polar, cu afișaj electronic, nouă, preț informativ 400 Eu, negociabil. Telefon 0744.507.236. (4223181)

Vând TV color, prețuri minime, garanție 6 luni. Telefon 287404. (26474)

(Continuare în pagina 14)

(Urmare din pagina 13)

Vând Pentium I, 166, 32 CD ROM, monitor, 3.500.000 lei. Telefon 252860. (26423)

VÂNZĂRI DIVERSE

Vând baloți fân, baloți paie. Telefon 0744.633.584. (26215)

Vând PLASĂ RABITZ, 38.000 lei/kg. Str. VRABIEI 4. Telefon 289997. (26391)

Vând mașină de echilibrat roți digitală cu garanție, folosită și o mașină de spălat auto cu apă caldă. Telefon 0744.192.215. (25503)

Vând mobilă import Germania, second-hand, dormitor, sufragerie. Telefon 289184. (4223154)

Vând LEMNE FOC, NISIP, BALAST, la domiciliu. Telefon 214010. (26189)

Vând cuptoare, utilaje brutărie, patiserie, din Germania. Telefon 0744.350.894, 0269-561428. (26190)

Vând mobilă de zi și sufragerie. Telefon 0744.783.858. (26207)

Vând sobă cărbuni, 2 scări duble, lămâi cu fructe, storcător și presă struguri, butoaie tablă 200 lt. și 40 lt. cântar bucătărie, cazan fontă 60 lt.; 2 butelii aragaz Shell. Telefon 251851. (26239)

Vând COLȚARE, CANAPELE, noi. Telefon 286069. (26284)

Vând garaj autorizat, zona „500", str. Alba Iulia. Telefon 262250; 0745.574.594. (26295)

Vând mobilă sufragerie (cireș), în perfectă stare. Telefon 0744.180.230. (26318)

Vând mobilă cameră, preț negociabil. Telefon 276073, după ora 17. (26330)

Vând garaj din cărămidă, autorizat, str. Banu Mărăcine. Telefon 368904, seara. (26369)

Vând masă biliard cu fise, nr. 7, stare bună, 270 $. Telefon 0724.216.964. (26372)

Vând cabluri conductoare. Telefon 0257/218201; 0722. 880.384.

Vând frigider, congelator, ladă frig, combină frig, vitrină frig, porc gras. Telefon 210613. (26300)

Vând pian vienez placă bronz. Telefon 0744.127.307. (26307)

Vând 5 to orz; 5 to porumb știuleți. Telefon 0744.127.307. (26307)

Vând ieftin PUICUȚE ROSSO (ouătoare), cocoși pentru sacrificat. Telefon 262619. (3141515)

Vând cuptor electric pentru pâine și specialități, capacitate 100 franzele, preț 3.500 Euro. Telefon 281228. (25707)

Vând aparat de sudură special pentru tinichigerie auto. Telefon 243424, după ora 18. (26220)

Vând CĂRĂMIDĂ nouă, negociez orice sumă. Asigur transport. Telefon 0723. 453.853. (26319)

Vând mașină de spălat vase, covector gaz, injectoare pe gaz. telefon 214137, 0722.414.414. (26368)

Vând geamuri, uși din demolări, vană fontă, cazan cupru baie. Telefon 280822. (26360)

Vând PLASĂ GARD ZINCATĂ, 25.000 lei/ kg, str. Conta 1. Telefon 273862. (26376)

Vând pian vienez, coadă scurtă, 500 Eu, negociabil. Telefon 515059; seara-514645. (26366)

Vând aparat gogoși, aparat înghețată Carpiggiani. Telefon 514910, 0722.376.339. (26359)

Vând analizator biochimie, nou, cu garanție, în rate (36 metode) Nobilyzer PM 310, german. Telefon 228400, 0744. 869.397. (26375)

Vând banzic debitat bușteni și mașină ascuțit. Telefon 0744. 564.927. (26364)

Vând remorcă Salonta și trifoi (4.000/kg). Informații telefon 0745.785.025, după ora 14. (4223176)

Vând avantajos cărucior copil, deosebit. Telefon 0257-234563 sau 0722.571.338. (26412)

Vând canapea extensibilă, solidă, stare foarte bună. Telefon 273737. (26401)

Vând dormitor Ludovic și dormitor stil, stare excepțională. Telefon 0745.169.760, 0744. 541.230, 0257-211804. (26422)

Vând PLASĂ GARD ZINCATĂ, toate dimensiunile, 25.000 lei/ kg. Telefon 256884. (26439)

Vând cuptor + dospitor pentru patiserie-panificație, capacitate mare, alimentare pe gaz. Telefon 0723-828937. (26462)

Vând căsuță agrement din lemn de brad. Telefon 388321. (26478)

Vând tăurași Bălțata Românească, 11 buc. de la 180-230 kg. Informații telefon 0745. 612.438. (9647280)

CUMPĂRĂRI TERENURI, IMOBILIARE

Cumpăr casă la Moneasa. Telefon 280597; 0744.639.833. (26383)

Cumpăr apartament 3 camere, decomandate, central, exclus parter-ultimul etaj, ofer 16.000-18.000 Eu, funcție de îmbunătățiri. Telefon 0723. 852.189; 250890. (25994)

Cumpăr apartament 1 cameră sau garsonieră, confort I, situată central. Telefon 0744. 559.201. (26185)

CUMPĂRĂRI AUTO

PRIMĂRIA COMUNEI CERMEI solicită oferte de preț în vederea achiziționării unui autoturism RENAULT CLIO SYMBOL, în sistem leasing. (26358)

Cumpăr tractor 445 DT, în stare de funcționare. Telefon 0721.452.433, 0740.698.955. (26466)

CUMPĂRĂRI DIVERSE

Cumpăr VIȚELE și TAURI. Telefon 288968, 0722.941.123. (25445)

Cumpăr PORCI grași și BOVINE pentru sacrificare. Telefon 274744; 0745.624.006. (26025)

SOCIETATE COMERCIALĂ cumpără DEȘEURI DE FIER VECHI, cantități mari. Telefon 0723.404.010. (26421)

SOCIETATE COMERCIALĂ cumpără PORUMB. Telefon 0740.310.283. (26421)

Cumpăr butelii aragaz 350.000; cuptor aragaz, parbriz față Dacia. Telefon 274409. (4223187)

LOCURI DE MUNCĂ

Angajăm ABSOLVENȚI LICEU, ȘCOLI PROFESIONALE. Oferim: salariu 4.900.000; calificare, carte muncă; program flexibil. Telefon 276817; 0721.243.204. (26280)

PROFIL SISTEM SRL angajează ZIDARI cu înaltă calificare. Salarizare atractivă (200-250 Euro). Telefon 0744. 231.285. (26262)

PIZZERIE angajăm BARMAN și PIZZOIOL. Telefon 211994. (26261)

SC PANGRAM SA, producătoarea pastelor făinoase Monte Banato, angajează GESTIONARĂ. Informații telefon 278696. (26270)

Angajăm BĂRBAT (gestionar + facturist + manipulant) pentru COMERȚ PODELE LAMINATE. Telefon 282021. (26334)

„JOHANNA MOBILĂ" angajează TÂNĂRĂ prezentabilă pentru CONTROL CALITATE, cunoștințe calculator. Telefon 272522. (26355)

Angajăm MECANIC AGRICOL cu carnet rutierist, localitatea SÂNLEANI. Telefon 381843. (26348)

Angajez COAFEZĂ-FRIZERIȚĂ și COSMETICIANĂ. Informații SALON LOOK. Telefon 368477; 0745.787.388. (26374)

HOTEL PARADIS Aradul Nou, angajează FEMEIE necalificată (bucătărie). Str. Molidului nr. 2/5. (26377)

FABRICĂ MASE PLASTICE, angajează AGENT COMERCIAL, experiență în domeniu, abilități comunicare, dinamic, prezintă avantaj studii superioare, mașină proprie; MUNCITORI pentru PRODUCȚIE, minim bacalaureat, inițiativă, spirit echipă, disponibil program trei schimburi. CV-ul și informații telefon 275787. (26380)

Angajez 2 MUNCITORI pentru atelier VULCANIZARE, MUNCITOARE pentru PRODUCȚIE, OPERATOARE CALCULATOR, vârsta 25-35 ani, str. I. Lengyel nr. 1, Aradul-Nou. (26350)

NEDRA TRADING angajează ȘOFER, MANIPULAT, AGENT COMERCIAL. Telefon 270660. (26362)

Angajăm OPERATOR PC și contabilitate primară, AGENT COMERCIAL cu permis auto cat. B. Informații telefon 206232, str. Pădurii 11. (26356)

SC ATLASSIB SRL angajează AGENT TURISM: experiență în activitatea de birou sau absolvent promoția 2002, specializarea turism-servicii, domiciliul în ARAD, cunoștințe calculator, permis de conducere, telefon. Telefon 0269-224101, 0269-231012 int. 388 sau 391. (26381)

Angajăm, cu contract de muncă (colaborare) MEDIC DERMATOLOG-ENDOCRINOLOG-MEDICINĂ INTERNĂ, la cabinet medical privat. Telefon 0257-228400, 0744. 869.397. (26374)

SC SORDAN COM SRL angajează VÂNZĂTOARE. Prezentare + C.V., vineri, ora 10, Arad, Calea Victoriei nr. 41-43, Magazin „MAURO". (26370)

Angajez SPĂLĂTORI AUTO, salariu bun. Telefon 0744. 563.400. (4223174)

SOCIETATE COMERCIALĂ cu sediul în MACEA angajează PERSONAL pentru MUNCĂ MANUALĂ cu specializare la locul de muncă. Oferim: salar net 1.500.000 + bonuri masă + transport asigurat. Informații telefon 536265, 0744.492.223. (26363)

MUNCĂ UȘOARĂ, suplimentară, foarte bine plătită. Telefon 276769, 218442. (26371)

C.P.I. SECURITY angajează AENȚI PAZĂ (băieți și fete). Telefon 0722.608.999. (26484, 26385)

SC COBRA SECURITY angajează urgent PERSONAL PAZĂ. Telefon 252551, orele 21-23. (26386)

Caut COAFEZE pentru colaborare. Telefon 0721. 374.159. (26387)

Angajez SPĂLĂTORI AUTO. Telefon 272500 sau 0744. 624.105. (4223175)

SC TRANSFORMATORUL (în Fabrica UTA) angajează MAGAZIONER-Ă cu experiență. (4223182)

Angajăm FEMEIE CURĂȚENIE, carte muncă. Telefon 0722.487.092, 253927, după 16. (26436)

Caut un ȘOFER pentru Dacie, str. Bârsei 18. Telefon 0740.329.383. (26434)

SOCIETATE COMERCIALĂ angajează ȘOFERI pentru autotrenuri. Informații Șiria, str. Gării nr. 2073, județul Arad. (26420)

SC ARCOOM SCCA, Arad, str. Clișca nr. 8, telefon 255889, ANGAJEAZĂ PENTRU CONFECȚII TEXTILE LOHN: confecționeri la mașini de cusut industriale. ASIGURĂ: tichete de masă, abonamente de transport pentru navetiști. (26437)

Angajăm GESTIONARĂ-VÂNZĂTOARE raion bijuterii. Telefon 0744.619.716. (26444)

Angajez ȘOFER PROFESIONIST cunoștințe mecanice, harnic. Telefon 251019, 0723.589.120. (26446)

SOCIETATE COMERCIALĂ ITALIANĂ caută persoană cunoscătoare limbă italiană avansat, pentru traducător, la sediul din Șofronea. Informații telefon 416505, 0744.699.600. (26447)

Angajez VÂNZĂTOARE HALĂ, Piața Mihai Viteazul. Telefon 0723.199.578. (26455)

Angajăm ȘOFER DISTRIBUIT PÂINE, disponibil program prelungit. Telefon 0744.597.431. (26456)

Angajez urgent OSPĂTARĂ BAR, aspect fizic plăcut. Telefon 0721.949.346. (26458)

Angajez VÂNZĂTOARE GHERETĂ, zona III. Telefon 0740.039.524. Rog seriozitate. (26463)

Angajez MUNCITOR la VULCANIZARE, salariu negociabil. Telefon 0744.645.923, 0257-349769. (26465)

SC CARGUS INTERNAȚIONAL angajează ȘOFER cu mașină proprie, de preferință Dacia papuc. Telefon 0740. 269.531. (4223191)

Intermediem contracte muncă AUSTRIA și UNGARIA ca dansatoare, limba maghiară sau germană obligatorie. Telefon 0744.973.509. (26467)

Angajez BRUTARI cu sau fără specializare în vederea inițierii. Telefon 240647, 288763, 0744.988.592. (26476)

Angajăm CONFECȚIONERE, călcătoare și personal pentru sala de croi. Calificăm pentru aceste meserii, tinere până în 30 ani. Acordăm tichete de călătorie și bonuri de masă, Poarta ARIS II. (4223192)

Angajăm VÂNZĂTOARE la magazin select de lenjerie intimă pentru dame și AGENȚI COMERCIALI cu experiență pentru produse alimentare și chimicale. Telefon 251827. (26492)

PRESTĂRI SERVICII

Curs DANS DE SOCIETATE, Școala sportivă - PERLA. Telefon 251059; 212476, 0745.524.852. (25676)

MEDITEZ limba ITALIANĂ. Telefon 253104; 0723.300.184.

SC SILDOR PROD SRL. Reparații: FRIGORIFICE casnice și comerciale. VINDE: centrale termice ARISTON. Telefon 0257 - 349121, 0257 - 270622, 0722.630.442. (c)

Școala de șoferi, col RUSU LUCIAN, face înscrieri. Telefon 283696. (26143)

Execut IZOLAȚII ACOPERIȘURI. Telefon 234216; 0740.696.157. (26247)

ȘCOALA ȘOFERI „VÂRTACI" face înscrieri pentru OCTOMBRIE. Telefon 246527, 0721. 477.552. (25731)

SC „HERMES GRUP 2002" SRL comercializează SACI cu COMPOST ÎNSĂMÂNȚAȚI cu AGARICUS BISPORUS, import Ungaria. Se asigură și amestecul de acoperire. Telefon 211885, mobil 0740. 236.955, 0788.237.112. (26181)

REPAR ieftin: FRIGIDERE, CONGELATOARE, garanțial. Deplasare gratuită. Telefon 217451, 0722.417.397. (26191)

Execut ZIDĂRIE, TENCUIELI, ZUGRĂVELI, GRESIERI, IZOLAȚII acoperișuri, șarpante, parchetări, betonări, consolidări, subzidiri, demolări etc. Telefon 234216, 0740.696.157. (25721)

AUTOMATIC SERVICE repară MAȘINI SPĂLAT AUTOMATE, domiciliu. Telefon 259146, 0744.241.398. (26400)

Execut lucrări de: FAIANȚĂRI, GRESIERI, ZUGRĂVELI, ZIDĂRII, preț convenabil. Telefon 515197, 0723.819.789. (26425)

CADRU DIDACTIC, cu experiență, MEDITEZ ELEVI, clasele I-IV. Telefon 258462, după ora 18. (26445)

DIVERSE

SC „DUMIVEST" comercializează ANVELOPE noi și second-hand pentru turisme și camioane. MONTARE GRATUITĂ. Calea Radnei 236, telefon 279058. (3224897)

Important. „ARUD 89" - Asociația răniților urmașilor celor decedați în Decembrie 89 convoacă toți membrii și obligatoriu cei cu pământ să participe la ședința din 11 octombrie, vineri, în sala 33 a Consiliului, la ora 17 și alte probleme diverse. Comitetul.

OFER VALUTĂ AVANTAJOS. Informații la telefon 0723.405.484; 0740.330.609. (25711)

Tănase, din Sebiș, mulțumesc doamnei

AURELIA

căci mi-a lecuit soția de beție. Telefon 0723.924.535. (26383)

PRIMĂRIA COMUNEI VINGA vinde la licitație publică în data de 25 octombrie 2002, ora 9: 1) 10.800 mp teren construibil în extravilanul localității. 2) Imobil situat în Mailat nr. 357. În caz de neadjudecare licitație se repetă în fiecare zi de vineri, a săptămânii. Informații suplimentare la telefon 460126. (26427)

Anonim, mii de mulțumiri

VALERIEI ZENA, m-a lecuit de PATIMA BEȚIEI. Sunați 0257-279568: 0744.288.220. (26502)

CITAȚII

SC „PRESTAREA" SRL Arad, J 02/1255/1991, este chemată în judecată la Tribunalul Arad în dos. 5504/2002, în data de 24.10.2002, ora 8, sala 145, pentru declararea falimentului. (26501)

TURISM

AMAD TOURISTIK efectuează transport internațional SPANIA, ITALIA, PORTUGALIA, FRANȚA, GERMANIA, cu autocare moderne. Asigurări medicale. Rezervări zilnic, Arad, str. Clișca, nr. 2, telefon 057 - 254453; 0788. 324.988. (3252)

OFERTĂ SPECIALĂ! Societățile partenere „ARMIN MAYER REISEN", „COLIBRI TOUR", „TAVI REISEN" vă oferă prin sediul din Arad, posibilitatea de a călători chiar și gratis în EUROPA. Informații telefon 0257-214399, str. Unirii nr. 7, la Complexul Comercial ATIC-CENTER ARTEXIN de lângă BANCA TRANSILVANIA și TEATRU. (c)

(Continuare în pagina 15)

☛ (Urmare din pagina 14)

SCHIMBURI

Schimb (vând) apartament 1 cameră, zona UTA. Informații după ora 13, telefon 212840. (26430)

ÎNCHIRIERI

Oferim spre închiriere SPAȚII COMERCIALE pentru magazine, depozite, producție. Telefon 281036. (c.)

Ofer închiriere apartament una cameră, occidental, 80 USD, anticipat. Telefon 281195. (26221)

Închiriez apartament 3 camere, 1.000.000 lei/lună, plus cheltuieli, Faleza Sud, bloc 76, scara C, ap. 18. Telefon 0723.374.531. (26299)

Primesc în gazdă, băieți sau fete serioase, în garsonieră. Telefon 283569. (26320)

Dau spre închiriere apartament 2 camere, 70 Euro, plata 3 luni anticipat. Telefon 0744. 498.115. (26347)

Închiriez SPAȚIU COMERCIAL ABC + BAR, pe strada Cetății nr. 17, Aradul Nou. Telefon 286050. (26343)

Ofer spre închiriere pentru firme casă mare, pretabilă reprezentanță, birouri, depozit, cabinete, toate utilitățile. Telefon 0723.165.374; 256396. (26241).

Ofer spre închiriere apartament cu o cameră, plata anticipat. Telefon 228729. (26297)

Închiriez apartament 2 camere, dependințe, zona Spital Județean. Telefon 212351. (26379)

Închiriez (ofer) apartament 2 camere, Piața Soarelui-Micălaca. Telefon 255757. (26369)

Închiriez apartament 2 camere, mobilat, zona Micălaca. Telefon 0723.466.955. (26408)

Dau în chirie apartament 2 camere, central, mobilate. Telefon 0257-240642. (26443)

Închiriez apartament 3 camere, ultracentral, amenajat, mobilat sau nemobilat, pentru locuit sau sediu firmă. Telefon 0723.828.937. (26462)

Dau în chirie apartament 4 camere, mobilat, zona Vlaicu. Informații telefon 255010 după ora 18. (26471)

Închiriez partament central (3 camere + dependințe) + garaj, posibil firmă sa locuință, pentru străini. Telefon 0745.315.895. (26468)

Închiriem cameră pentru studenți, elevi. Telefon 261839. (26495)

Ofer spre închiriere apartament una cameră, mobilat, Fortuna. Telefon 242384. (26510)

PIERDERI

Pierdut certificat de moștenitor nr. 608 din 16 martie 1994, de pe urma defuncților Nadiu Xenia și Nadiu Pavel, moștenitor Bătrân Floare, născută Nadiu, comuna Sântana, str. Micșunelelor nr. 21. Îl declar nul. (26371)

Pierdut avize expediție ROMSILVA ARAD 6263611 la 6263650, chitanțe fiscale 3191861 la 3191900, firma NORAD TRADING GROUP SRL ARAD. Le declar nule. (26416)

Pierdut certificat înmatriculare la Registrul Comerțului nr. J02/2155/92, pentru SC INCRO SA. Îl declar nul. (26405)

Pierdut carnet șomer eliberat de AJOFM Arad, pe numele Muscu Liliana. Îl declar nul. (26403)

Pierdut carnet somaj eliberat de AJOFM ARAD, pe numele Haraga Gheorghe. Îl declar nul. (26406)

Pierdut ordin serviciu eliberat de CGP Arad, pe numele Cornean Cornel. Îl declar nul. (26469)

Pierdut carnet călătorii gratuite eliberat de Asociația Handicapaților pe numele Szabo Francisc și Szabo Csaba. Îl declar nul. (26472)

† SERVICII FUNERARE †

SC „IN MEMORIAM" SRL
str. EMINESCU nr. 4
(ATENȚIE, vizavi de CINEMA MUREȘUL)
Tel. 057-211929, 093.343.964
str. ORIZONTULUI nr. 9A (Bujac)
oferă SERVICII FUNERARE COMPLETE - NON STOP.
Sicrie-modele multiple (simple-lux), sicrie import ITALIA, ACCESORII. Intermediem COLACI, COLIVĂ etc.
ÎMBĂLSĂMĂM GRATUIT (formolizat).
TRANSPORT ÎN ORAȘ GRATUIT
SERVICII: SPĂLAT, ÎMBRĂCAT
PLATA ÎN RATE.
Transport INTERN - INTERNAȚIONAL
CELE MAI MICI PREȚURI

RO STYL COMPANY
SERVICII FUNERARE COMPLETE
PRODUCĂTOR SICRIE
ARAD, STR. M. EMINESCU 22, TELEFON 214.422
Magazin deschis și noaptea
OFERIM
● SICRIE 10 MODELE DE LA 800.000 LA 3.600.000
● SICRIE LUX 4 MODELE DE LA 4.500.000 LA 20.000.000
● LENJERIE DECES 6 MODELE DE LA 300.000 la 2.000.000
● CRUCE, LUMÂNĂRI, PROSOAPE, BATISTE, MÂNERE și ȘURUBURI SICRIU
OFERTĂ SICRIU FAG CRUCE RESPETE 1.500.000
APELÂND LA SERVICII: ÎMBRĂCAT, FORMOLIZAT ȘI TRANSPORT BENEFICIAȚI DE 15% REDUCERE
LA SICRIU ȘI TRANSPORTUL LA DOMICILIU GRATUIT
▼PLATA ȘI DUPĂ ÎNCASAREA AJUTORULUI DE ÎNMORMÂNTARE.
PĂREREA DVS. CONTEAZĂ!
TELEFON 094.690.121

† DECESE †

Profund îndurerați anunțăm moartea fulgerătoare, la doar 52 ani, a celui ce a fost soț și tată

profesor
ROȘU ȘERBAN.

Înmormântarea va avea loc la Cimitirul Pomenirea, azi, 10 octombrie 2002, ora 12, de la capelă. Te vom plânge și păstra veșnic în suflet: soția NELI și fiii CIPRIAN și CĂTĂLIN.

Cu durere în suflet anunțăm decesul celui care a fost soț, tată, socru, bunic, frate, verișor

MILEA AUREL,

pensionar, fost tehnolog la I.V.A. Arad, lăsând în urma sa multă durere. Înmormântarea va avea loc vineri, 11 octombrie, ora 13, de la morga Cimitirului Eternitatea. Soția Valentina, fratele Milea Ioan, familia Incze Arpad.

Cu adâncă durere în suflet anunțăm încetarea din viață a mamei, bunicii și străbunicii noastre dragi,

MORARI SIDA,

din ȘEITIN. Înmormântarea va avea loc astăzi, 10 octombrie 2002, ora 14, în comuna Șeitin. Familiile Boariu și Morari, îndoliate.

Cu tristețe în suflet și profund regret anunțăm încetarea din viață, după o scurtă suferință, a celui care a fost

HORGA IOAN,

în vârstă de 70 ani. Înmormântarea va avea loc vineri, 11 octombrie, ora 13.00, de la locuința din strada Dobrogea (6 Vânători) nr. 19A. Soția și familia îndoliată.

† CONDOLEANȚE †

Colectivul de cadre didactice al Liceului Teoretic „VASILE GOLDIȘ" anunță cu profundă durere în suflet plecarea prematură dintre noi a celui care a fost bun coleg, excepțional profesor și diriginte, domnul

ROȘU ȘERBAN.

Dumnezeu să-l odihnească în pace! (26411, 26424)

Un ultim omagiu celui care a fost profesor diriginte

ROȘU ȘERBAN,

din partea colectivului anului I asistenți farmacie, Universitatea VASILE GOLDIȘ Arad. (26409)

Cu durere în suflet, colectivul clasei XII-A, profil Informatică, diriginți Chiș Mirela, plânge stingerea din viață a unuia dintre cei mai iubiți profesori, domnul

ROȘU ȘERBAN.

Dumnezeu să-l ierte și să-l odihnească! (26413)

Cadrele didactice de la Liceul IULIU MANIU, deplâng pierderea prematură a colegului,

profesor
ȘERBAN ROȘU,

și sunt alături de familia îndoliată. Vei rămâne veșnic în inimile noastre! Dumnezeu să te odihnească în pace! (26414)

Colectivul Farmaciei Adulți a Spitalului Județean Arad, este alături de colega lor, Roșu Neli, în încercarea grea pricinuită de moartea fulgerătoare a soțului,

prof. ROȘU ȘERBAN.
(26417)

Locatarii blocului 314 Micălaca sunt alături de vecinul lor, Miclăuș Viorel în greaua pierderea pricinuită de decesul soției

MICLĂUȘ MARIA (FILO).

Dumnezeu s-o odihnească în pace!

Colectivul Secției ATI-Spitalul Județean este alături de colega Neli Roșu, în greaua încercare pricinuită de moartea soțului. Sincere condoleanțe. (26428)

Cu inima îndurerată și lacrimi în ochi, ne luăm rămas bun de la cel care a fost

prof. ȘERBAN ROȘU

și suntem alături de familia îndoliată. Dacă am pierdut ceva de care am fost legați adânc și în mod deosebit, am pierdut irecuperabil ceva din noi înșine. Dumnezeu să-l odihnească în pace! Fostul colectiv al clasei a-XII-a E al Liceului Teoretic „Vasile Goldiș". (26431)

Suntem alături de familia îndoliată la trecerea în neființă a colegei noastre,

FILO MARIA.

Sincere condoleanțe din partea catedrei tehnice a GRUPULUI ȘCOLAR „FRANCISC NEUMANN". (26452)

Suntem alături de colega noastră, farmacist Neli Roșu și împărtășim durerea nemărginită la trecerea în neființă a soțului,

prof. ȘERBAN ROȘU.

Sincere condoleanțe familiei îndoliate. Colegiul Farmaciștilor din județul Arad. (26457)

Suntem alături de sora și fiica noastră în momentele grele pricinuite de moartea cumnatului și ginerelui nostru

prof. ROȘU ȘERBAN.

Îi aducem un ultim omagiu și ne rugăm ca Dumnezeu să-l odihnească în pace! VERONICA și IOAN ANCUȚESCU. (26486)

Doamne odihnește-i pe cei răposați iar nouă celor rămași, fă-ne suferința mai ușoară! Dumnezeu să-l ierte și să-l odihnească pe cel mai de neînlocuit frate,

prof. ȘERBAN ROȘU.

Suntem alături de cumnata Neli și copiii Ciprian și Cătălin. Fratele Vasile, cumnata Gabriela și nepoata Roxana-Sibiu. (26487)

A plecat fulgerător, departe de noi, dar mai aproape de Dumnezeu fratele nostru

prof. ȘERBAN ROȘU.

Împărtășim durerea cumnatei Neli cu copiii Ciprian, Cătălin, rugându-l pe bunul Dumnezeu să le ușureze durerea. Dumnezeu să-l ierte și să-l odihnească în pace! Sora Ana, cumnatul Ioan și nepoții. (26488)

Oameni buni! A mai căzut o stea, cea a fratelui nostru,

prof. ȘERBAN ROȘU.

Împietriți de durere suntem alături de cumnata Neli și copiii Ciprian și Cătălin. Doamne, odihnește-i sufletul său bun! Sora Marina, cumnatul Ioan, nepoatele Angela, Ileana, Mihaela-Sibiu. (26489)

Corpul profesoral al Departamentului Învățământ Preuniversitar „Vasile Goldiș" regretă dispariția fulgerătoare și prematură a eminentului coleg,

prof. ROȘU ȘERBAN

și exprimă sincere condoleanțe familiei îndoliate. Dumnezeu să-l odihnească în pace! (26491)

Pios omagiu pentru cel care ne-a fost profesor,

ȘERBAN ROȘU.

Condoleanțe familiei îndoliate! Anul II Asistenți de Farmacie împreună cu diriginta Rodica Gafencu. (26493)

Suntem alături de colega noastră farmacista NELI ROȘU la marea durere pricinuită de decesul soțului. Familia, farmacist VÂȚA GHEORGHE. (26494)

Suntem alături de colega noastră POP MIRELA CRINA în clipele de durere pricinuite de moartea tatălui. Dumnezeu să-l ierte! Colectivul Colegiului Economic Arad. (26499)

Suntem alături de colegul nostru ARDELEAN AVRAM în aceste grele momente pricinuite de decesul tatălui său. Sincere condoleanțe familiei îndoliate. Sindicatul „FINANȚE" Arad. (26500)

Condoleanțe sincere familiei ROȘU în marea pierdere pricinuită de decesul prietenului nostru

ȘERBAN.

Dumnezeu să-l odihnească în pace! Familia LODOABĂ. (26509)

Suntem alături de familia îndoliată și transmitem condoleanțe pentru cel care a fost

prof. ROȘU ȘERBAN.

Dumnezeu să-l odihnească în pace! Organizația Județeană P.N.Ț.C.D. Arad. (26513)

Suntem alături de Ciprian și Cătălin Roșu la marea durere pricinuită de pierderea tatălui drag,

prof. ROȘU ȘERBAN.

Tineretul P.N.Ț.C.D. Arad. (26513)

Colectivul Secției Neurologie este alături de familia farmacistei ROȘU NELI în momentele de durere la trecerea în eternitate a soțului,

ȘERBAN ROȘU.
(3141517)

Foștii colegi de la Inspectoratul Școlar al Județului Arad au aflat cu durere despre moartea fulgerătoare a celui care a fost

prof. ȘERBAN ROȘU,

om de un ales caracter și bun coleg. Suntem alături de familia îndoliată și transmitem sincere condoleanțe! Dumnezeu să-l odihnească în pace!

† COMEMORĂRI †

Cu sufletele îndurerate aprindem o lumânare la crucea ce veghează tristul mormânt al celei care a fost cea mai bună mamă, soacră și bunică,

TÂRȘAN MARIA,

acum, la împlinirea a doi ani de când ai plecat în liniștea somnului etern. Mereu lacrimi și flori pe tristul tău mormânt. Dumnezeu să te odihnească în pace! Fiul Nelu, nora Simona și nepoții Laura și Laurențiu.

A fost odată ca niciodată, un tată și un bunic ce ne-a învățat ce e iubirea. Și ca într-o poveste s-a mutat într-un tărâm de vis. Celui care a fost:

FELNACICHI ARSA,

acum, la cinci ani de la despărțire, prinosul nostru de dragoste și recunoștința veșnică, acum și pururea și în vecii vecilor. Amin. Adriana și Radmila. (26399)

Astăzi, când ar fi trebuit să-i sărbătorim ziua de naștere și ar fi împlinit 48 de ani, aducem lacrimi și flori la mormântul celui care a fost soț, tată, fiu, frate, unchi,

VĂTRAN PETRU.

Fie ca amintirea ta să rămână mereu frumoasă. Familia îndurerată. (26095)

Azi, 10 octombrie 2002 se împlinesc 10 ani de la decesul iubitei mele soții

CHIDON SOFIA.

Nu te voi uita niciodată! Soțul CHIDON CORNEL. Să-ți fie țărâna ușoară! (26252)

Un gând pios și dureroasă amintire la împlinirea celor 5 (cinci) ani de la trecerea în eternitate a dragului nostru

PETCUȚI CORNEL.

Familia. (26324)

Păstrându-i vie amintirea, îl readucem pentru o clipă, în gândul celor care l-au iubit și prețuit pe iubitul nostru, care a fost soț, tată, socru și bunic,

CĂRĂBAȘ PAVEL,

azi, 10 octombrie 2002, când se împlinesc 3 ani de la dureroasa despărțire. Dumnezeu să-l ierte și să-l odihnească în pace! Familia. (26361)

Pios omagiu și tristă amintire la 6 ani de la dureroasa despărțire de cel ce a fost

profesor inginer
MADOȘ GHEORGHE,

Odihnească-se în pace! Familia. (26402)

Se împlinesc 3 ani de când, cu durere în suflet ne-am despărțit de cea mai minunată fiică, soție și mamă iubitoare,

POPAN ELENA.

Te plângem și nu te vom uita niciodată! Familiile: Popan, Fetco și Radu. (26453)

De 6 săptămâni/ Tu ai plecat de lângă mine/ Lăsând în urma ta doar lacrimi și suspine/ Nu voi uita în veci ce mult tu ne-ai iubit/ Dar moartea atât de crudă/ Pe tine te-a răpit,

ȘANTA IRINA-CLARA.

A trăit 38 de ani. Pe veci îndurerați soțul tău IOZSI, băiatul PETRU-ȘTEFAN și mama ta COVACI IRINA. (26461)

S.C. SATLINE S.R.L. TELEFON 251.461, 094/507.211 SHOW ROOM ARAD, Piata Mihai Viteazul - BL. M7 - PARTER

TÂMPLĂRIE DIN ALUMINIU ŞI P.V.C.

BLACK SEA SUPPLIERS SRL

Reţea de depozite en gros cu profilul de comercializare materiale pentru instalaţii termice, sanitare, gaz

încadrează pentru punctul de lucru Arad

Inginer

Cerinţe:
- Studii tehnice superioare (instalaţii)
- Permis de conducere cat. B
- cunoştinţe marketing, management
- cunoştinţe operare PC
- domiciliul stabil în mun. Arad
- vârsta max. 35 ani

Manipulant

Cerinţe:
- domiciliul stabil în mun. Arad
- vârsta max. 35 ani
- Studii medii
- Permis de conducere cat. B
- autorizarea ISCIR pt.motostivuitor *prezintă avantaj.*

Cei interesaţi sunt rugaţi să depună CV la **fax 271.052** sau **str. Ursului nr. 21.**
Relaţii suplimentare: 0722-450.792.
(1585135)

Lichidare de stocuri şi mijloace fixe cu diminuare de preţ de 5% pe licitaţie până la adjudecare
SC Expert SA

In calitate de lichidator al S.C. ALFAR S.A. - SERE Arad, in conformitate cu prevederile Legii 64/1995, republicată, VINDE LA LICITAŢIE PUBLICĂ, DESCHISĂ, CU STRIGARE, în fiecare zi de marţi, ora 12.00, următoarele bunuri:

- maşini scris
- bandă transportoare(inc.)
- diferiţi rulmenţi
- remorci legumicole
- bancuri de lucru
- machete protecţia muncii
- obiecte de inventar (mese birou, scaune, dulapuri)
- borcane diferite dimensiuni
- mese inox
- convertizoare sudură
- pompe stropit
- cazane duplicat
- balanţe semiautomate
- trafosudură
- conserve legume - fructe
- motoare electrice 22 KW noi
- piese schimb diverse
- maşină de găurit

	Preţ lei (TVA inclus)
instalaţie ventilaţie Ciclon tâmplărie	5.482.664

Lista bunurilor scoase la vânzare, preţul de pornire şi regulamentul de licitaţie sunt afişate la sediul societăţii Alfar SA, Calea Zimandului nr. 3.
Relaţii suplimentare Dl. Tanca Gheorghe, tel. 0257-276.101.
(CA)

Anunţ important

PARKTRONIC

Pentru a evita apariţia problemelor generate de utilizarea incorectă a cardurilor,
vă rugăm să respectaţi următoarele instrucţiuni de utilizare:
1. Introduceţi cardul cu cipul în jos;
2. Alegeţi durata de parcare;
3. Tipăriţi tichetul;
4. Ridicaţi cardul din aparat **NUMAI** după ce ecranul aparatului afişează „Ridicaţi cardul" şi după emiterea semnalelor sonore de către aparat;

ATENŢIE!!
În timpul operaţiunilor de la punctele 1, 2, 3, **VĂ RUGĂM NU ATINGEŢI CARDUL.** În caz contrar există riscul de a se deteriora cardul, acesta devenind irecuperabil!
NOTĂ:
Nerespectarea **ÎNTOCMAI** a instrucţiunilor de mai sus, atrage pierderea garanţiei cardului!
(2734328)

S.C. INSTAL IMPEX S.R.L.

VĂ OFERĂ
prin magazinele din:

Arad str. Andrei Saguna nr. 29, tel./fax: 211292, 213172
str. Episcopiei nr. 24, tel: 270091

Toată gama de articole şi echipamente pt. Instalaţii tehnico-sanitare, gaze şi încălzire.
- Baterii Kludi, Mofem, Sanmix (garanţie 5 ani)
- Căzi de duş şi baie (Spania şi Germania)
- Cabine duş Sanplast
- Rezervoare WC Laguna, Vision, Tornado, Geberit
- Centrale termice Junkers Bosch, Vaillant
- Radiatoare Purmo şi Dunafer
- Ţevi şi fitinguri multistrat Metzerplas (Germania)

Produse de calitate la preţuri accesibile.

INVESTEŞTI O DATĂ ŞI BENEFICIEZI O VIAŢĂ-NTREAGĂ !
(C.A.)

SC EUROCONSULT SRL

ANGAJEAZĂ

ECONOMIST

- studii de specialitate
- vechime în muncă de minim 3 ani
- cunoştinţe privind conducerea evidenţei financiar-contabile până la nivel de bilanţ
- cunoştinţe de operare PC
- disponibilitate la program prelungit
- seriozitate, spirit de echipă, responsabilitate

CV + scrisoare de intenţie se depun la sediul firmei, str. Gh. Popa (fosta Stejarului), nr. 7, ap. 1, Arad sau pe e-mail la **euroconsult-arad@xnet.ro** până la data de 20 octombrie 2002.

Vor fi solicitaţi pentru interviu doar candidaţii selecţionaţi.

Informaţii la 0257/257.143, 0257/228.505.
(2734325)

PRIN MAGAZINELE **SC BENDEA SRL**

situate în Arad, B-dul Revolutiei Nr. 26-30, tel. 231.853,
str. Liviu Rebreanu Nr. 68, tel. 250.905
str. Eftimie Murgu colt cu Pădurii, tel. 228.966

Program zilnic 9 - 17,00
Sâmbătă 9 - 13,00

VINDE LA CELE MAI AVANTAJOASE PRETURI:

- *Materiale de construcţii (ciment, var, BCA, rigips, oţel beton) membrane izolatoare, plasă rabitz, plasă gard, polistiren expandat plăci azbociment, cuie, sârmă*
- *Tablă zincată, cutată şi neagră şi decapată*
- *Instalaţii sanitare şi accesorii pentru încălzire, vopsele şi adezivi, vată minerală*
- *Baterii import (Italia)*
- *Căzi cu hidromasaj, dulapuri baie Elveţia*
- *Calorifere aluminiu, calorifere oţel, cazan pentru încălzire pe gaz, boilere electrice, boilere pe gaz.*
- *Toată gama de ţevi, fitinguri şi garnituri*
- *Parchet lamelar, lambriuri toate culorile*
- *Faianţă şi gresie diferite modele, culori*
- *Tavan casetat AMS import Austria*

VÂNZĂRI ÎN 36 RATE

la cele mai mici preţuri de la 150.000 - 195.000 cu TVA inclus

AVANS O
(2360750)

Biroul executor judecătoresc *Dosar Execuţional Nr. 22/2002* **Viţan Ştefan**

În data de **16.10.2002, ora 12,00** la **Biroul Executor Judecătoresc Viţan Ştefan, b-dul Gen. V. Milea, nr. 41, Cooperativa de Credit „Banca Populară Phoenix" Arad vinde la licitaţie publică averea debitorilor Jurcan Petru şi Jurcan Maria,** compusă din

apartament în suprafaţă de 92 mp., compus din 2 camere, bucătărie, cămară alimente, antreu, garaj, latrină, baie, imobul situat în oraşul Arad, str. Laurean, nr. 9, la preţul de strigare de 285.000.000 lei.

Informaţii: - Biroul Executor Judecătoresc Viţan Ştefan, B-dul Gen. V. Milea, nr. 41, Arad. - Oficiul Juridic al Cooperativei de Credit Phoenix Arad, tel: 0744294895.
(1585112)

AGRICULTORI!!!

S.C. EXPO MARKET JACKSON LTD SRL

ACHIZIŢIONEAZĂ

PORUMB - BOABE - 2500 lei/kg STAS
- ŞTIULEŢI - 1500 lei/kg fizic, umiditate maxim 25%

Plata se face pe loc pentru persoane fizice şi cu ordin de plată pentru persoane juridice.

RECEPŢIA SE FACE LA:
- Baza Arad FNC str. Turdei nr. 1 telefon 271712
- Baza Şimand, telefon 0744618007
- La comandă se asigură transport de la furnizor contra cost.

(2734272)

BANCA "TRANSILVANIA" S.A.
SUCURSALA ARAD,
Str. Unirii nr. 5-7,
Tel. 057/283.122
CERTIFICATE NOMINATIVE
USD 30 ZILE
3,00 % P.A.

ADEVĂRUL

Cotidian independent Arad

Anul XIV, nr. 3733

Vineri, 11 octombrie 2002 • 16+8 pagini • 5000 lei • e-mail: adevarul@arad.ro; adv.pub@arad.ro

BRAT Publicație auditată în semestrul II 2000 — Tiraj mediu zilnic vândut: 33.205

WEST BANK S.A.
ARAD, B-dul Revoluției nr. 88
TELEFON: 284.888; FAX: 285.202
WESTERN UNION TRANSFER DE BANI ®
Cel mai rapid mod de a primi bani din toată lumea

DUPĂ 12 ANI ȘI MAI BINE...

Cu o majoritate care nu mai are nevoie de nici un comentariu: 358-9 Congresul american a aprobat lista celor șapte state între care și **România,** care vor fi invitate luna viitoare la Praga în vederea aderării la NATO. În contextul înțepăturilor și luptelor politice de tot felul, evenimentul de la Washington a trecut neobservat. Neobservat de către Opoziție, sau mai exact voit neobservat, pentru că, evident, o asemenea hotărâre nu cade deloc bine nici PNL-ului și nici PD-ului. În aceeași ordine de idei surprinde însă și lipsa de reacție a partidului de guvernământ, care nu o dată a făcut caz pentru lucruri mult mai puțin importante decât cel despre care discutăm. Probabil că PSD-ul și Adrian Năstase se păstrează pentru momentul Praga unde recomandarea ca România să devină membră NATO este o chestiune aproape sută la sută sigură, fiind greu de crezut că cineva sau ceva ar mai putea împiedica lucrul acesta în luna care a mai rămas până la adunarea de la Praga.

Oricum, dincolo de orice comentarii răutăcioase, **primirea României în NATO rămâne cert evenimentul de referință din cei 12 ani scurși de la Revoluție.** Poate nu atât de mediatizat și mai ales nu atât de resimțit practic cum a fost desființarea vizelor dar, fără îndoială, el va însemna mai mult decât orice s-a făcut până acum. Și nu ne gândim aici la aspectul material imediat, la faptul că după Praga părizerul va fi mai ieftin în România cum încerca cineva să bagatelizeze evenimentul mai zilele trecute, ci la greutatea sa politică, la semnalul pe care îl va da primirea României în NATO **unor investitori sau companii străine. Nu că aceștia se vor îmbulzi de-acum înainte să vină în România sau că ne vor sufoca cu prezența lor, nu, ci că admiterea în Alianța Nord-Atlantică se va răsfrânge direct sau indirect asupra mediului de afaceri internațional.**

M. DORGOȘAN

(Continuare în pagina 5)

Potrivit sondajelor CURS și INSOMAR date ieri publicității

PSD RĂMÂNE PE PRIMUL LOC ÎN PREFERINȚELE ELECTORATULUI

✸ Pe următoarele locuri: PRM, PNL, PD, UDMR, PNȚCD și PUR ✸ Adrian Năstase ar putea fi viitorul președinte al țării ✸ Două treimi dintre români - nemulțumiți de activitatea Guvernului ✸ Sărăcia și corupția - considerate cele mai importante probleme ale României ✸ Peste jumătate dintre români așteaptă ca Guvernul să asigure creșterea nivelului de trai și noi locuri de muncă.

ADRIAN NĂSTASE – viitorul președinte al țării?

Pag. 4

BANCA ROMÂNEASCĂ
Sucursala Arad
(0257) 282 600
www.brom.ro

ASEARĂ, ACCIDENT GRAV PE ȘOSEAUA DE CENTURĂ

• Una dintre victime este polițist

Nou * Nou * Nou

În fiecare săptămână, pentru cititorii „Adevărului"
WEEKEND GRATUIT LA MONEASA

Începând din această săptămână, în fiecare zi de sâmbătă veți găsi în ziarul nostru un talon. Completați-l și expediați-l pe adresa redacției și săptămânal veți putea câștiga, prin tragere la sorți, un weekend pentru 2 persoane (pensiune completă) la Hotel Parc din Moneasa. La concurs pot participa atât abonații cât și cititorii care cumpără ziarul de la chioșcuri.

Așadar, nu pierdeți ziarul de sâmbătă. Dacă în această toamnă nu ați avut posibilitatea să ajungeți la Moneasa, „Adevărul" vă oferă acum șansa unui weekend de neuitat: 2 nopți cazare și 3 mese pe zi. Totul pentru două persoane și, mai ales, totul gratuit.

VREME INSTABILĂ

Vremea va fi în general instabilă și de duminică se va răci. Cerul va prezenta înnorări temporare și trecător va mai ploua. Vântul va sufla slab la moderat din sud-est și est, cu intensificări temporare. În cursul dimineților, local se va semnala ceață.

Temp. max.: 13 la 18°C
Temp. min.: 5 la 10°C

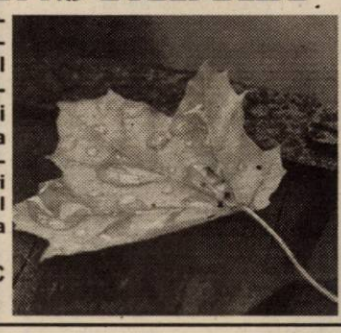

Conține suplimentul de **Programe TV** care se distribuie gratuit împreună cu ziarul „Adevărul"

IVECO STRALIS

Ofertă specială!
IVECO DAILY 35C13V; 17,2mc
• leasing 3 ani
• 0 % avans
• 721 euro/lună

Cefin (România) SRL dealer IVECO
• Oferă în sistem leasing toată gama de vehicule pentru transport.
• SERVICE și piese de schimb originale
▸ ARAD, str. M. Eminescu nr. 12, tel: 0257/281.252, 0721.544.120 E-mail: arad@cefin.com
▸ TIMIȘOARA, Calea Șagului D.N.59, km 8+700 (lângă Metro) Tel. 0256/288.063, 295.895, 292.181, 0745.340.667, 0744.185.470 fax: 0256/309.179, E-mail: timisoara@cefin.com
▸ DEVA, Bd. Iuliu Maniu, bl. J, parter, tel.: 0254/213.111, 0723.320.977 E-mail: deva@cefin.com

VIA Canada
Firmă de Avocați din Toronto Canada vă asistă pentru
Emigrare
Proiect S.A., Bd. Decebal nr. 2-4, cam. 124
Tel. 214.678

INFOTON
Copiatoare digitale
MINOLTA
ÎN RATE
str. Eftimie Murgu, nr. 74-76, tel./fax: 281800
magazin:
str. Lucian Blaga, nr. 2-4, tel./fax: 281595

Best Western Hotel Central
Arad, str. Horea nr. 8
★★★
Ofertă specială
de toamnă la cazare
22-30 $/loc/noapte
(inclusiv mic dejun)
Rezervări tel.
0257-256.636

STIHL®

Cumpără în această perioadă un motoferăstrău MF230, 290, 390, 360 și vei primi gratuit un lanț, un litru de ulei, o canistră și un șablon cu pilă
sc PCAV SRL
Str.Petru Rareș,nr.117
Arad, tel: 255.151

ALGLASS
TÂMPLĂRIE din ALUMINIU și P.V.C.
USI si FERESTRE din PVC DECEUNINK-BELGIA
PRETURI si CALITATE de EXCEPTIE
Str. Roșiori Nr.26 Tel/Fax: 289.053
B-dul Revoluției nr.26-38 Tel: 338.244

CALENDAR

● Astăzi, Soarele răsare la ora 7 și 27 de minute și apune la ora 19 și 42 de minute.

● Au trecut 280 de zile din acest an. Au mai rămas 85 zile până în anul 2003.

● ***Praznicul zilei:*** ***Biserica ortodoxă:*** Sf. Ap. Filip, Cuv. Teofan Mărturisitorul; Sf. Mc. Zenaida și Filonil; ***Biserica greco-catolică:*** Sf. Ap. Filip, Cuv. Teofan Mărturisitorul.

A venit BARZA!

La Arad: Cuc Laurențiu Petru, Tudoran Ionatan Elisei, Lucan Mark Darius, Tomuș Ioana.

CINEMATOGRAFE

Dacia: Pericol absolut (SUA) 10; 12; 14; 16; 18; 20

Mureșul: Occident (România) 10; 12; 14; 16; 18

Arta: Bărbați în negru (SUA) 16; 18; 20

Sala Mică: Cât reziști fără sex (SUA) 15,30; 18,30

Progresul: Mușchetarul (SUA) 15,00

Frăția lupilor (SUA) 17

În județ:

Ineu: Echipa de șoc (SUA) 15; 17

Chișineu Criș: Povestea unui cavaler (SUA) 15

În spatele liniilor inamice (SUA) 17

Lipova: Banditi (SUA) 15

Între viață și moarte (SUA) 17

AU PLECAT DINTRE NOI

✝ Horga Ioan (1931); Hodoșan Maria (1919); Cosma Veturia Elisabeta (1929).

UN DASCĂL - OM, UN OM - DASCĂL

Există o vreme în viața fiecăruia dintre noi, în care prietenii, colaboratorii ajung să înțeleagă gândurile, iubirile noastre dar și frământările, dorințele din interiorul nostru. Important, foarte important este ca această vreme să nu vină prea târziu pentru fiecare dintre noi.

Profesorul Roșu Șerban lucra de trei ani în liceul nostru. Știam că vine de la Inspectoratul Școlar Județean și că este un dascăl de o probitate profesională de excepție. Rămânea să observăm deci laturile legate de Șerban, de omul-dascăl.

A iubit munca la clasă, a iubit elevii și s-a dăruit lor. Orele dumnealui erau pline de farmec. Toți îl așteptau cu plăcere și emoții pentru că dascălul Roșu Șerban trecea în lecțiile sale frontierele disciplinei și știa să-i poarte pe copii, pe tineri pe aripile științei, dar iubea să dezlege împreună cu ei și din misterele vieții însăși.

În memoria profesorului ROȘU ȘERBAN

Nouă, colegilor, ne spunea că școala, elevii sunt viața lui.

Așa a și fost! Și-a sfârșit viața chiar printre cei dragi, printre sufletele care l-au apreciat și l-au iubit.

Credem că în sensul acesta, omul Șerban a trecut fericit spre veșnicii.

Printre colegi era același om fermecător. Când se simțeam triști sau preocupați de gravele probleme existențiale, avea întotdeauna pentru fiecare dintre noi o vorbă de duh ce ne înveselea.

Jovial, tandru, Roșu Șerban nu a avut niciodată probleme la școală. Toate le rezolva în timp util și cu aceeași corectitudine.

Un adevărat exemplu de dăruire profesională și de trăire umană!

Dragul nostru, vei rămâne mereu în inimile și mințile noastre, la fel de viu și de apropiat!

Chipul tău prietenesc va rămâne un model pentru noi toți.

Prietenii, colegii și elevii de la Liceul Teoretic „Vasile Goldiș" Arad

„ADEVĂRUL" VĂ ASCULTĂ

La telefonul dimineții, 280944, între orele 9,00 - 12,00

● **Pentru iubitorii de animale...**

D-na Stela Roman din Arad, strada Blajului nr. 3, ne-a contactat la redacție pentru a oferi iubitorilor de pisici doi pui de patru luni. „Eu am mai avut pisici dar din cauza faptului că nu le putem oferi toată atenția de care au nevoie, doresc să ofer gratuit doi pui de pisică celor care iubesc animalele". Cei care sunt interesați sunt rugați să sune la numărul de telefon 257.016.

● **Acte pierdute**

D-șoara Melinda Fodor apelează la simțul civic al arădenilor deoarece în zona străzii Mărășești dânsa și-a pierdut un portmoneu negru. „În portmoneu aveam permisul de conducere, un card BCR și o cartelă telefonică. Rog persoana care găsește obiectul pierdut să mă contacteze la numerele de telefon: 270.392 sau 0721.272.513.

Redactor de serviciu, R. M.

La telefonul după-amiezii, 280003, între orele 15,00-18,00

Prea repede cu căldura. Dl. Iosif Tămaș, din Arad, este nemulțumit de faptul că „Arterm a pornit căldura. Asta se întâmplă când meteorologii au anunțat o lună octombrie cu călduri ridicate, mult peste media obișnuită. Dacă așa stau lucrurile, pentru ce au dat drumul la căldură? Vom sta cu geamurile deschise și vom plăti degeaba facturile.

Gândiți-vă și dvs. ce necaz pe capul populației dacă și în luna octombrie vom plăti cheltuielile ca pentru lunile de iarnă, fără să ne folosim de căldura lor. Cred că n-au greșit, că doar țin și ei legătura cu Centrul Meteo, dar Arterm vrea să ne belească de vii!" Fără comentarii.

Redactor de serviciu, N. O.

METEO

Vremea va fi instabilă. Cerul va prezenta înnorări accentuate și va ploua pe arii extinse. Vântul va sufla slab la moderat din sud, cu intensificări temporare. Dimineața, izolat se va semnala ceață.

Temp. max.: 15 la 17°C. Temp. min.: 10 la 13°C.

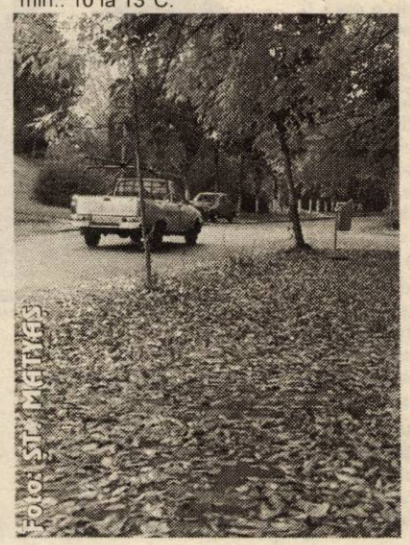

HOROSCOP

Vineri, 11 octombrie , 2002

Singurul magazin MOCHETA Arad, Piața Gării Telefon 235.221 Mari REDUCERI DE PREȚURI MONTAJ LA STANDARDE EUROPENE

Berbec (21.03-20.04). Ați pornit un nou plan în viața dvs., dar se pare că nimeni nu este de acord cu ceea ce faceți.

Taur (21.04-20.05). Ambiția, una dintre caracteristicile principale ale zodiei, va fi acum la cea mai înaltă cotă. În viața dvs. va interveni o schimbare majoră.

Gemenii (21.05-20.06). Veți avea succes în afaceri, în detrimentul vieții personale. Riscați să aveți probleme cu partenerul de viață.

Rac (21.06.-22.07). O posibilă ceartă în familie, din cauza perfecționismului ce vă caracterizează. Încercați să rezolvați problema la masa tratativelor.

Leul (23.07-22.08). Perioadă favorabilă atât pe plan profesional, cât și pe plan material. Evitați orice mișcare greșită care v-ar putea costa foarte mult mai târziu.

Fecioara (23.08-22.09). Cel mai indicat este să vă relaxați. Vă aflați într-o perioadă ghinionistă, când orice mică contrazicere s-ar putea transforma într-o ceartă zdravănă.

Balanța (23.09-22.10). Deși nu obișnuiți, veți adopta o ținută extravagantă și veți evita complet părerile celor din jur. Dacă aveți în plan vreo schimbare, e momentul propice să actionați.

Scorpion (23.10-21.11). Cel mai bine vă merge în mijlocul familiei, unde găsiți înțelegere. Nostalgia vă dă târcoale. Nu porniți la drum, astrele nu sunt tocmai favorabile.

Săgetător (22.11-21.12). Vă aflați în fața a două situații din care va trebui să o alegeți pe cea mai bună. E dificil, pentru că la fiecare veți găsi avantaje și dezavantaje în proporții egale.

Capricorn (22.12-19.01). Nu țineți cont de nimeni și nimic. Sunteți cu gândul la distracții. Veți face o cucerire care e posibil să se transforme în idilă.

Vărsător (20.01-20.02). Mai mult ca niciodată, vă preocupă situația materială. Pe plan sentimental situația s-a stabilizat. Nu refuzați propunerile de afaceri, se întrevede un succes.

Pești (21.02-20.03). Cineva a aflat un secret pe care l-ați ținut mult timp ascuns și vă santajează. Acționați cu calm și abilitate. Doar așa veți reuși să-l învingeți.

PREȚUL AURULUI

BANCA NAȚIONALĂ. Pentru gramul de aur de 24 K: prețul cu ridicata - 333.643 lei, iar prețul de achiziție - 300.278 lei. Prețuri înregistrate ieri.

PIAȚA NEAGRĂ. Aur 14 K: cumpărare - 200.000 lei/g, vânzare - 250.000 lei/g. **Aur 18 K:** cumpărare - 250.000 lei/g, vânzare - 300.000 lei/g.

UTILITARE

PIEȚE, TÂRGURI

Astăzi este zi de piață la Ineu, Lipova, Covăsânț, Mișca, Moneasa, Șepreuș, Șimand, Vladimirescu. Tot astăzi se organizează târguri săptămânale la Ineu, Șepreuș, Șimand.

Mâine, sâmbătă, vor avea loc târguri săptămânale la Felnac, Lipova, Pâncota, Hălmagiu și Moneasa, iar duminică, la Sântana și Vinga.

FARMACII DE SERVICIU

• Farmacia **REMEDIUM** Arad, B-dul Revoluției nr. 52-54. Program luni-vineri: 7,30-20,00, sâmbătă 8,00-14,00. Telefon 233195.

• Farmacia **TEAHAFARM** Arad, B-dul Revoluției nr. 65. Program: luni-vineri 8-21, sâmbătă 9-13. Telefon: 254.587.

• Farmacia **„OMNIAFARM"**, Calea Aurel Vlaicu, Bl. Z28, cu program zilnic de la orele 8,00-22,00. Telefon 271724.

• Farmacia **SENSI BLU, ARAD I** Bd. Revoluției nr. 43. Program non-stop, inclusiv sâmbătă și duminică. Telefon 254.527.

• Farmacia **SENSI BLU ARAD II** Bd. Revoluției nr. 93. Program zilnic 8-22 - inclusiv sâmbăta și duminica. Telefon 214.955.

• Farmacia **DERYYFARM 2000** str. I. Maniu nr. 12-18. Telefon: 270087. Program: zilnic 7,00-23,00.

• Farmacia **LIBRO PHARMA** non stop Calea Aurel Vlaicu 60-68 (lângă stadionul UTA) telefon 212.992.

• Farmacia **LARIFARM,** Calea Aurel Vlaicu, la parterul blocului Z 24 are program de lucru zilnic, între orele 7,00 - 23,00, telefon 246622.

URGENȚE STOMATOLOGICE...

...asigură Cabinetul din str. Crișan (în spate la Gionelli).

• În zilele de sâmbătă și duminică, urgențe stomatologice asigură și cabinetul din B-dul Revoluției nr. 62, ap. 17, între orele 9,00-19,00. Telefon: 256665. Și Cabinetul Stomatologic din Calea Victoriei nr. 7 A asigură zilnic urgențe, inclusiv sâmbăta, între orele 10-15. Telefon 095.565.622.

APOMETRE:

Astăzi, 11.10.2002: I. Fătu, Luncii, Poenei, Lalelelor, Bujor, Negruzzi, P. Rareș, Prunului, Turdei, Jiului, M. Manole, Sulfinei, Cameliei, Izvor, Mamei, Buziaș, M. Vodă, Ulmului, Solomon, Orfeu, Caisului, Ciorogariu fără soț, Clujului cu soț, Oituz cu soț, Emil Gârleanu, Ciocârliei, V. Micle, Bârsei, M-șal Antonescu, B. Bela (Afinelor).

ÎNTRERUPERI DE CURENT

Vineri (9-15): str. Tulnic, Pescărușului, Emil Monția, Clopotului, Teodor Păcățeanu, Frumoasa, Pescărușului, Steagului, Tarafului, Brândușei, Căpșunilor, Panselei; I. V. C. Centrul de semințe.

ADMINISTRAȚIA FINANCIARĂ

Administrația Financiară a municipiului Arad: Asistență contribuabili (impozitul pe venitul global) - telefon 280633, 280733, int. 199 între orele 8,00 - 12,00. Informații mai pot fi obținute la adresa de web: www.finantearad.ro

ÎNREGISTRĂRI ÎN CAZ DE DECES

Biroul de Stare Civilă - decese face înregistrări după următorul program: sâmbătă și duminică, între orele 9,00-11,00. Tel. 281850.

TELEFON DE URGENȚĂ LA POLIȚIE: 955

Noile numere de centrală telefonică ale I. J. P. (Inspectoratul Județean de Poliție) Arad: 237.170; 237.803; 237.878; 237.887; 236.858.

Echipa de serviciu

MONICA ARDELEAN
secretar de redacție
Bianca Felea, Ioan Leac, Ramona Vidulescu, Dina Rujan
tehnoredactare computerizată
Doina Jurcă, Zamfira Răzman, Aurica Telcian, Dacian Toduța
corectură

Cursul valutar*

– VALORI ÎNREGISTRATE IERI, 10 OCTOMBRIE 2002.

Denumirea valutei	BNR	BCR		BRD		Banca Transilvania		Banca Românească		Bursa neagră	
		C	V	C	V	C	V	C	V	C	V
Euro	32820	32094	33712	32400	32900	31700	32500	32222	32980	32000	32300
Dolar S.U.A.	33148	32900	33200	32920	33240	32800	33200	32855	33230	32700	33000
Forint	134	125	136	129	136	125	133	-	-	130	132

RED CHILI
Vinuri Princiare de pe Dealurile Tohani
Magazinul vă stă la dispoziție cu băuturi pentru aniversări, banchete, nunți
Vreți să gustați o picătură din Rai? Avem Rai de Murfatlar
Tuică „RED CHILI" la cel mai mic preț
Magazinul RED CHILI din Arad zona Podgoria (lângă Miki) vă oferă cele mai rafinate băuturi la prețuri de producător

CREDITELE BANC POST - SOLUȚII PENTRU CONFORTUL ȘI MULȚUMIREA TA

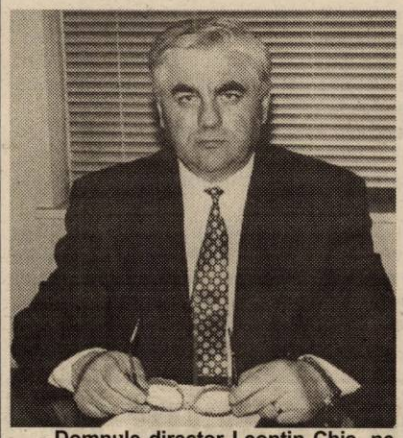

- Domnule director Leontin Chiș, ne apropiem, încet, de Sărbătorile de larnă. În această perioadă, arădenii se pregătesc de cumpărături, cadouri, vor să-și amenajeze locuința sau își planifică excursii în străinătate. Ca să-și vadă visul împlinit, ei pot solicita credite de la Banc Post. Care sunt valorile creditării și ce condiții trebuie îndeplinite?

- Într-adevăr, Banc Post oferă persoanelor fizice o gamă extinsă de credite avantajoase, în lei și valută, așa numitele „Credite de Consum". Acestea au următoarele destinații: cumpărarea de bunuri de folosință îndelungată, excursii în străinătate, credite pentru nevoi personale, pentru achiziționarea de materiale de construcții sau pentru amenajarea locuinței. Valoarea creditului este cuprinsă între 500 și 1000 de dolari (garantată prin giranți), iar peste 1000 USD cu garanții mobiliare, în funcție de veniturile solicitantului. Perioada de creditare este de maxim cinci ani pentru creditele acordate în lei și maxim trei ani pentru cele acordate în valută. Tot pentru achiziția de mărfuri punem la dispoziția persoanelor fizice cardul de credit BRILIANT, acceptat la toate bancomatele și terminalele electronice POS din țară și străinătate. Valoarea maximă de creditare este de trei salarii nete. Cardului BRILIANT - dar și celorlalte carduri Banc Post - li se asociază pachetul de servicii CONT TOTAL, prin care clientul poate plăti, direct de la bancomat, la orice oră, facturile de telefonie și alte servicii prin transfer din contul de carduri în contul curent: energia electrică, gaz, salubritate, apa-canal, impozite etc.

- Ce le oferiți agenților economici?

- Banc Post a încheiat un acord de împrumut cu BERD, în valoare de 10 milioane de euro, destinat finanțării întreprinderilor mici și mijlocii: În baza acestui acord, Banca oferă credite pentru finanțarea activității curente până la 50.000 euro iar pentru investiții până la 125.000 euro. Perioada de creditare este de 4 ani, cu o dobândă de 9% pe an. Agenții economici din sectorul prelucrării produselor agricole, care nu dispun de fonduri proprii necesare cofinanțării proiectelor, pot solicita de la BANC POST credite de completare, având încheiată în acest sens o convenție cu Agenția SAPARD. Agenților economici le oferim ca noutate cardul **TAIFUN** cu utilizare internațională, atât la terminalele POS cât și la ATM-uri. Cardului **TAIFUN** clasic, emis pentru persoanele fizice, i se asociază un card virtual care asigură efectuarea directă de operațiuni bancare cât și vizualizarea soldurilor conturilor clientului la BANC POST. Prin serviciul SMARTTEL se pot interoga soldurile conturilor bancare prin intermediul telefoanelor mobile. Agenții economici pot beneficia de serviciile de CONT TOTAL 24 de ore din 24.

- Recent, BANC POST a încheiat o convenție cu Poșta Română. Despre ce e vorba?

- În baza acestei convenții încheiată în exclusivitate cu BANC POST, în județul Arad 28 de oficii poștale fac operațiuni bancare Banc Post, atât pentru persoanele fizice, cât și pentru cele juridice: intermediază microcredite sau fac operațiuni de cont curent.

GERLINDE KNAP
(2734358)

ASIROM
CU ASIROM PLĂTEȘTI MAI PUȚIN!
Asirom S. A. lansează Campania promoțională **„Cu Asirom plătești mai puțin!"**
Pe baza **talonului promoțional** puteți încheia la sediile Asirom:
- asigurări de locuințe sau bunuri cu o primă redusă cu 20%
- asigurări de avarii auto-casco cu o primă redusă cu 15%

Talonul promoțional va fi distribuit în teritoriu prin intermediul sucursalei Asirom.
Prezentați **talonul promoțional** direct la sediile Asirom și veți beneficia în perioada 7 octombrie-7 decembrie 2002 de reducerile promise.
ORIUNDE, ORICÂND AVEȚI ASIGURĂRILE NOASTRE.
(2734348)

TOP-ul JUDEȚEAN AL FIRMELOR

209 firme arădene, premiate

Camera de Comerț, Industrie și Agricultură Arad organizează astăzi a noua ediție a Top-ului Județean al Firmelor, eveniment ce se va desfășura la Expo Arad Internațional. CCIA va premia 209 firme arădene care în 2001 au obținut rezultate economice deosebite. Despre competiția agenților economici, dar și despre festivitatea de premiere, citiți în ziarul de mâine.

G. K.

ALCOOL, LA VOLAN

Polițiștii arădeni au reținut, în ultimele 24 de ore, trei certificate de înmatriculare, în vederea preschimbării și cinci permise de conducere, dintre care trei pentru conducerea sub influența băuturilor alcoolice. Șoferii „pedepsiți" sunt: **Bar Ramona,** de 27 de ani, cetățean român cu domiciliul în Austria și **Varga Costel Mihai,** de 32 de ani, din Zimandul Nou.

Ultimul, dar nu cel din urmă, amator de licori bahice, este **Gyurky Zoltan,** de 47 de ani, din Arad, cu o **îmbibație alcoolică în sânge de 1,35 la mie**. El este cercetat în stare de libertate.

Accidentat pe trecerea de pietoni

Marți, în jurul orelor 12,00, **Dulgheru Petre,** de 65 de ani, aflat la volanul mașinii sale cu numărul AR - 05 - CEW, a accidentat ușor un copil de șapte ani. Minorul **Alexandru Ungureanu** traversa strada pe trecerea de pietoni din fața Școlii Generale nr.1, când a fost surprins de conducătorul auto mai sus menționat, care nu a acordat prioritate. Din fericire, accidentul nu a avut urmări grave.

CABINETUL SENATORULUI ONACA, SUB APE

Cabinetul senatorului PRM Dorel Constantin Onaca a fost inundat, ieri, din cauza unui calorifer spart, aflat la etajul doi al clădirii.

Președintele PRM Arad și șeful de cabinet al senatorului Onaca, Gheorghe Feieș, ne-a declarat că pagubele se ridică la aproximativ douăzeci de milioane. Liderul peremist arădean a mai precizat că Arterm avea obligația să verifice caloriferele încă din vară.

DANIEL ALBU
Foto: ȘTEFAN MATYAȘ

USTUROI FĂRĂ ACTE

Lucrătorii Biroului pentru Combaterea Fraudelor Vamale și Contrabandei l-au depistat, pe șoseaua Arad-Nădlac, pe **Cârpaciu Teodor**, de 33 de ani, din Pecica, aflat la volanul microbuzului AR-06-DVZ. Acesta transporta 2.000 de kilograme de usturoi pentru care nu a putut prezenta nici un fel de acte de proveniență. Cârpaciu a fost sancționat contravențional cu 150.000 de lei, iar marfa a fost ridicată în vederea confiscării.

CERCETAT PENTRU HOȚIE

Polițiștii îl cercetează în stare de libertate pe Lingurar Mircea, de 34 de ani din Arad, care a sustras, din Complexul Comercial Jackson, un aparat radio în valoare de 2,18 milioane de lei.

Oaspeți din Germania

EDILII L-AU PRIMIT PE PRIMARUL ULM-ULUI ÎN... PENUMBRĂ

Orașul nostru a fost vizitat, în cursul zilei de ieri, de o delegație consisteritâ din partea Primăriei orașului german Ulm, condusă de însuși primarul de acolo, dl. **Ivo Gönner.** Cei 13 oaspeți germani și-au început ziua printr-o întâlnire de suflet cu profesorii **Liceului German**, după care au fost întâmpinați oficial de edilii locali, respectiv de reprezentanți ai Muzeului Județean, Casei de Cultură a Sindicatelor, Inspectoratului de Cultură și Forumului German, în sala mare a Palatului Administrativ.

Primarul Dorel Popa, drapat în ținută solemnă, le-a urat oaspeților bun venit, exprimându-și speranța ca legăturile dintre cele două orașe „să se diversifice și intensifice".

Primarul orașului Ulm - un domn deschis și destins, care a făcut ochii mari în momentul în care în sala mare a Palatului Administrativ s-a luat, pe nepusă masă, curentul - a spus: **„Mă bucur să fiu aici, mi-a făcut plăcere vizita la Liceul German și țin să-i mulțumesc d-lui director Michael Szellner care face, iată, și oficiile de traducător. Este firesc, zic eu, să începem o vizită ca aceasta, într-un oraș frumos ca al dumneavoastră, cu educația, trecând apoi prin artă, fiindcă am avut ocazia să vizităm inclusiv Filarmonica de Stat Arad și terminând cu administrația și politica. Vreau să spun că aveți un oraș minunat, condus de oameni deosebiți, dl. prefect Ungureanu chiar ne-a vizitat la Ulm și știm,**

astfel, foarte multe despre dumneavoastră, fapt pentru care sper, cu toată sinceritatea, într-o colaborare viitoare foarte bună cu dumneavoastră."

Primarul Ivo Gönner a mai spus că în interiorul Primăriei Ulm s-a constituit chiar un birou de intermediere a colaborării dintre instituție și Camera de Comerț, care informează conducerea Primăriei în legătură cu orice parteneriat economic, social sau de altă natură cu străinătatea. **„Prin acest birou** - a adăugat primarul Ulmului - **doresc să aud de cât mai multe legături care se vor face între orașul nostru și al dumneavoastră."**

Dan Ungureanu, prefectul Aradului, s-a adresat oaspeților din Ulm: **„Salut disponibilitatea de care ați dat dovadă prin a vă afla astăzi aici, împreună cu noi. Aceste două orașe, ale noastre, pot fi două orașe surori, care să aibă o bună colaborare, într-o viitoare Europă Unită."**

Seria discursurilor a fost încheiată de intervenția d-lui Bernard Krastl, președintele Federației Șvabilor Bănățeni, care a punctat: **„Mă bucur că în calitate de președinte al Federației Șvabilor mi s-a dat ocazia să intermediez relațiile dintre vechea noastră patrie și noua noastră patrie, respectiv România și Germania."**

În final, la lumina blitzurilor (curentul nu venise), oaspeți și gazde și-au înmânat cadouri simbolice. Prefectul Ungureanu și primarul Popa au primit din partea primarului de Ulm câte o medalie cu chipul savantului **Albert Einstein, care s-a născut la Ulm,** iar edilii noștri, la rândul lor, le-au oferit membrilor delegației germane câte o sticlă de vin din Podgoria Miniș, precum și însemne simbolice ale orașului și județului Arad. Din partea Federației Șvabilor Bănățeni, prefectul și primarul au mai primit și câte un CD, conținând creații ale lui Nicolaus Lenau.

EUGENIA BĂRDAȘ
Foto: ONORIU FELEA

Potrivit sondajelor de opinie date ieri publicității

PSD RĂMÂNE PE PRIMUL LOC ÎN PREFERINȚELE ELECTORATULUI

Sondajul CURS

Mai puțin de jumătate dintre români (46%) ar vota PSD în cazul alegerilor parlamentare, relevă rezultatele unui sondaj de opinie realizat de Centrul pentru Sociologie Urbană și Regională (CURS) la comanda Fundației Societății Civile.

Rezultatele sondajului au fost date publicității joi, simultan cu cele ale unui sondaj INSOMAR.

Partidul de guvernămînt este urmat în topul preferințelor electorale de PRM (16%), PNL (14%), PD (10%), UDMR (7%), PNȚCD (3%), PUR (3%), alte partide (1%).

Dintre repondenți nu sînt hotărîți sau nu votează (37%).

În ce privește încrederea în personalitățile politice, pe primul loc se situează Adrian Năstase (46% - încredere multă și foarte multă, 50% - încredere puțin și foarte puțină), urmat de Ion Iliescu (42% - încredere multă și foarte multă, 55% - încredere puțin și foarte puțină); Theodor Stolojan (42% - încredere multă și foarte multă,.49% - încredere puțin și foarte puțină); Traian Băsescu (40% - încredere multă și foarte multă, 52% - încredere puțin și foarte puțină); Corneliu Vadim Tudor (18% - încredere multă și foarte multă, 75% - încredere puțin și foarte puțină); Dan Voiculescu (9% - încredere multă și foarte multă, 47% - încredere puțin și foarte puțină) și Marko Bela (8% - încredere multă și foarte multă, 72% - încredere puțin și foarte puțină).

În cadrul cercetării sociologice se mai analizează șansele electorale ale unei alianțe politice ipotetice între PNL și PD.

O alianță PNL-PD, care i-ar promova pe Theodor Stolojan ca președinte al României și pe Traian Băsescu ca premier, ar primi votul a 77% dintre votanții actuali ai PNL., a 57% dintre cei ai PUR, a 42% dintre cei ai PD, a 31% dintre votanții PNȚCD, a 27% votanții PRM, a 26% votanții PSD și a 15% dintre votanți ai UDMR. Per total, pentru această formulă ar vota 35 la sută dintre cei chestionați.

O alianță PNL-PD, care i-ar promova pe Traian Băsescu - președinte și Theodor Stolojan - premier, ar primi adeziunea a 59% dintre votanții PD, a 31% dintre cei ai PNL, a 30% dintre cei a PRM, a 25% dintre cei ai PNȚCD,; a 23% dintre cei ai PSD, a 8% dintre votanții UDMR și a nici unuia dintre votanții PUR. Per total, pentru această formulă ar vota 25 la sută dintre cei chestionați.

Indiferent de formula de conducere pe care ar propune-o, o alianță PNL-PD ar fi votată de 88% dintre votanții PNL, de 86% dintre cei ai PD, de 62% dintre cei ai PUR, de 56% dintre cei ai PNȚCD, de 48% dintre cei ai PRM, de 41% dintre cei ai PSD, de 19% dintre cei ai PRM. Per total, pentru această formulă votează 50 la sută dintre cei chestionați.

Sondajul a fost realizat în perioada 25-30 septembrie, pe un eșantion de 1.042 persoane, cu o marjă de eroare de +/-3%, prin metoda interviului "față în față", desfășurat la domiciliul repondenților.

Sondajul INSOMAR

PSD ar cîștiga detașat alegerile, cu 47,2%, dacă scrutinul ar avea loc săptămîna viitoare, urmat de PRM - 18,7%, PNL - 12,2%, PD - 10,4% și UDMR - 6,8%, relevă un sondaj al Institutului Național pentru Studii de Opinie și Marketing - INSOMAR, dat publicității joi, în același timp cu un sondaj CURS.

Pe locurile următoare se situează PNȚCD - 2,1%, PUR - 1,9%, UFD - 0,5%.

La întrebarea "Care credeți că va fi viitorul președinte al țării?", 48,5% dintre cei chestionați au apreciat că Adrian Năstase, 17,2% - C.V. Tudor, 12,2% - Traian Băsescu, 9,3% - Teodor Stolojan, 8,4% - Ion Iliescu, 2,4% - Mircea Geoană, 2% - altcineva.

Aceeași întrebare pusă în cazul partidelor politice a relevat că 64% consideră că PSD va cîștiga viitoarele alegeri, 14,6% - PRM, 10,3% - PD, 8,8% - PNL, 2,2% - alt partid.

Peste 70% dintre cei chestionați sînt mulțumiți de activitatea televiziunilor și posturilor de radio în timp ce 25% sînt nemulțumiți, mass-media (televiziuni și radiouri) ocupînd primele locuri din acest punct de vedere. Doar 30% dintre subiecții sondajului sînt mulțumiți de activitatea Guvernului, iar 67% sînt nemulțumiți, 24% sînt mulțumiți de activitatea Parlamentului, iar 72% nemulțumiți. De activitatea partidelor politice aflate la guvernare sînt mulțumiți 21%, iar 74% nemulțumiți, în timp ce de activitatea partidelor de opoziție 19% sînt mulțumiți, iar 76% nemulțumiți. Sărăcia (17%) și corupția (16%) sînt cele mai importante probleme ale României în opinia subiecților sondajului, fiind urmate de: șomajul, lipsa locurilor de muncă - 12%, nivelul de trai - 9%, integrarea în NATO - 9%, integrarea în NATO și UE - 8%, nivelul scăzut al economiei naționale - 7%, integrarea în UE - 5%, nivelul scăzut al salariilor și al pensiilor - 3%, inflația, prețurile mari - 2%, accelerarea privatizării - 2%, încălzirea locuințelor în această iarnă - 2%, altceva - 8%.

La întrebarea "Ce măsuri așteptați de la actualul Guvern?", 52,1% au răspuns creșterea nivelului de trai, 31,3% - crearea de noi locuri de muncă, 21,9% - măsuri de protecție socială, creșterea pensiilor, 16,5% - stoparea corupției, 14,1% - relansarea economiei, 7,6% - sprijinirea agriculturii și 1,9% - nimic.

Sondajul a fost realizat la domiciliul persoanelor intervievate, în perioada 2-5 octombrie, pe un eșantion reprezentativ de 1.156 de persoane, din 90 de localități și municipiul București, avînd o marjă de eroare de +/-3%.

ACCIDENT GRAV PE ȘOSEAUA DE CENTURĂ

Aseară, în jurul orei 21,00 a avut loc un grav accident de circulație pe șoseaua de centură a Aradului, în zona gropii de gunoi. După ce șoferul a pierdut controlul volanului, mașina s-a răsturnat în șanț. Înainte de a lua foc cei trei pasageri au reușit să iasă dintre fiarele contorsionate.

Transportați de urgență cu ambulanța la spital, accidentaților li s-a acordat imediat primeile îngrijiri medicale. Polițistul **Savu Aurel de 41 ani,** a suferit un traumatism de coloană, **Rus Ioan de 31 ani,** s-a ales cu politraumatisme, iar **Copil Maria de 47 de ani,** a fost internată cu fracturi costale, fractură de bazin și lovituri puternice la cap. Din informațiile primite de la Poliție am aflat că Aurel Savu este sectorist. O echipă condusă de șefii Serviciului Circulație anchetează cauzele și împrejurările producerii accidentului. La închiderea ediției, ancheta era în toi.

Revenind la autoturismul Ford Escort cu numărul de înmatriculare **AR 03 TRE,** acesta a ars în întregime din cauza unui scurt circuit produs în momentul accidentului. Pompierii militari sosiți la fața locului nu au mai avut ce face deoarece, în câteva minute din mașină nu a mai rămas decât caroseria.

NICOLAE OPREAN

Un nou director la Registrul Comerțului

Oficiul Registrului Comerțului din CCIA are un nou director, în persoana Simonei Julean. Aceasta îi succede Monicăi Sabău, care a intrat în avocatură. De asemenea, CCIA are și un nou secretar-general, Nicolae Borlea, după ce această funcție a lipsit doi ani (de la plecarea lui Teodor Corb).

G. K.

OMORÂT DE UN COPAC

În urmă cu două zile, Trif Petru, de 57 de ani, din Galșa, se afla la tăiat de copaci, în Pădurea Ocolului Silvic Radna. Pentru că nu a calculat corect unghiul de cădere, unul dintre copaci s-a răsturnat peste el. Victima a fost transportată de urgență la Dispensarul din Șiria, dar pe drum a decedat. Nu sunt suspiciuni cu privire la cauzele decesului. A fost anunțat medicul legist.

ABN·AMRO
Bank (Romania) S.A.

a leading international Bank, with a solid presence in Romania is expanding its operations in Arad and is particularly looking for:

Operations Officer/Customer Desk

Requirements:
- university degree
- english proficiency would be an advantage
- banking experience (in international and domestic payments) would be an advantage
- PC skills
- driving license
- problem solving attitude

The candidates:

Should be:
- energetic, practical
- dynamic, well organized
- prepared to work under pressure
- accurate

Should have:
- excellent communication skills
- team spirit

(2734338)

The successful candidate will be offered excellent career opportunities in an international environment and an attractive compensation package.
Interested candidates should send urgently C.V. (with photo) and a letter of introduction to the following address: ABN AMRO Bank (Romania) S.A., Human Resources Department, Cp 11, OP 25, Bucharest or Fax: 021-224.12.49.

All applications will remain confidential

Ieri, la Net Club Arad

PROFESIONIȘTII ÎN SOFT AU DAT SOLUȚII

Ieri, la Casa Jelen din Arad a avut loc o întâlnire a membrilor Net Club-ului în organizarea Romanian Data Systems (RDS), cu participarea unor reprezentanți ai firmei de soft SOFTWIN și ai ECDL.

În prezența a peste 70 de persoane, în principal beneficiari și colaboratori ai RDS Arad, au avut loc prezentări ale unor aplicații de succes în soft, urmate de un inedit dialog cu asistența. Prin această manifestare RDS a marcat 5 ani de prezență pe piața din țara noastră, unde deja a reușit să dezvolte 2000 km de rețea de fibră optică, în paralel cu diversificarea serviciilor atât către utilizatorii individuali de internet cât și către unități economice.

Reprezentanții SOFTWIN - după unele statistici lideri naționali în producția de software - au prezentat aplicația bitdefender (antivirus), soluție premiată (pentru inovație) de către o comisie europeană din care fac parte 18 academii europene de profil. Temele ca: amenințări și vulnerabilități ale sistemelor informatice - atacurile virușilor informatici și orientări către client cu My-SAP CRM au trezit într-o mare măsură interesul arădenilor prezenți în sală.

Reprezentantul ECDL, Florentina Iordache, a vorbit despre necesitatea obținerii permisului de conducere în calculatoare (care atestă cunoașterea unui nivel minim de utilizare) cât și despre cum se poate dobândi acest certificat. Aradul se numără printre primele centre ECDL acreditate din țară - prin Universitatea de Vest „Vasile Goldiș" Arad - unde deja s-au susținut examene de obținere a permisului ECDL.

COSMIN TRIF

La un pas de tragedie

TREI FRAȚI, INTOXICAȚI CU FUM

Trei frați din Șeitin puteau muri intoxicați cu fum dacă nu se trezea tușind mătușa lor, care dormea în aceeași încăpere cu ei.

Gazele emanate de soba de încălzit pe rumeguș au umplut încăperea în care dormeau cei patru. Alertată de sora sa, mama copiilor, care era într-o cameră alăturată, a sărit din pat și i-a scos pe copii la aer. Erau ca leșinați. Internați de urgență la Spitalul județean, copiii în vârstă de 13, 15 și 16 ani sunt în prezent în afară de orice pericol. Pentru a elimina riscurile care pot interveni în evoluția stării lor de sănătate, frații Brâncoveanu sunt ținuți în continuare sub observație medicală în spital.

N. O.

PRIMARUL DIN USUSĂU - ACUZAT!

Primarul unei localități arădene este acuzat că a folosit mai mult de jumătate din banii destinați reparațiilor la școala din comună, pentru a-și cumpăra un copiator și o imprimantă pentru birou.

"Au fost alocate 50 de milioane de lei pentru reparații, dar se pare că sumele nu au fost bine gospodărite. Am descoperit că din acești bani primarul a cumpărat un xerox și o imprimantă, care au costat 30 de milioane de lei și care nici măcar nu funcționează bine", a declarat Corneliu Crișan, inspector școlar în cadrul Inspectoratului Școlar Județean Arad.

Elevii spun, la rîndul lor, că nici abonamentul de autobuz nu li s-a mai decontat de mai bine de un an, iar condițiile din școală sînt sub orice critică.

Pe de altă parte, în urma unui control, inspectorii de sănătate publică din Arad au amendat conducerea școlii pentru condițiile insalubre în care se află unitatea de învățămînt și au amenințat că vor închide școala dacă situația nu se remediază în scurt timp.

Primarul localității susține că totul este un complot împotriva lui. "Xeroxul este cumpărat din investiție, încă nu l-am plătit, mai avem timp pînă în 15 noiembrie și oricum nu vom folosi banii școlii", a declarat Nicolae Răsădean, primarul din Ususău. Inspectoratul Școlar Arad va verifica toate documentele de la Primărie legate de alocarea și distribuirea banilor în ultimul an.

„APROAPE DE OAMENI" SAU DE PARKTRONIC?

Cu diverse ocazii am susținut că trebuie mediatizate și lucrurile bune și să nu ne cantonăm în critici mai mult sau mai puțin obiective. Și de multe ori când discutam despre această problemă, obiectul discuției îl constituia primarul Dorel Popa. Chiar lui i-am spus adesea că, atunci când va înfăptui ceva bun pentru comunitate, eu voi fi primul care îl va scoate în fața drapelului pentru felicitări. Nota bene, eu mă refeream la fapte, nu la vorbe.

Numai că...

Nu i se arată nici primarului să fie scos la drapel, nici mie să-l felicit. Pentru că ceea ce se întâmplă cu sistemul de parcare numit Parktronic sfidează nu doar legile statului, ci și cele ale bunului simț și nu poate fi nici într-un caz trecută la capitolul realizări cum și-ar dori primarul nostru.

Primarul și consilierii municipali au fost aleși pentru a administra bine orașul Arad și interesele cetățenilor. Or, dacă ne gândim la felul cum a fost gândit Regulamentul Parktronic, primarul și consilierii sunt foarte departe de interesele arădenilor și cumplit de aproape de interesele firmei Belsirim Automotive. În ceea ce privește această firmă, înțeleg dorința patronului de a câștiga bani. El face o afacere și vrea să scoată maximum de profit. Și, pentru aceasta, firma recurge la tot felul de mijloace. Din păcate, inclusiv la încălcarea legii (s-a demonstrat de către oamenii legii), inclusiv prin bătăi și scandaluri. Pentru punerea la punct a acestor ilegalități așteptăm ca oamenii de ordine să ia atitudine. Nu au făcut-o. De ce?

Prin urmare, nu atitudinea celor de la Parktronic mă nedumirește, ci atitudinea primarului și a unor consilieri, în frunte cu cei de la PSD. Primarul și acești consilieri au alcătuit o echipă imbatabilă și apără cu strășnicie și cu o furie demnă de o cauză mai bună interesele parktronice. Ședința CLM a fost o dovadă irefutabilă. Modul cum a decurs această ședință nu mai lasă loc la dubii.

Primarul Dorel Popa încearcă să întoarcă vorbele ca să-i iasă pasienta. Domnule primar, nu ține. Dau exemplu pentru o mai bună înțelegere. Zice domnul primar: **„v-am spus** (mă rog, cândva n.a.) **că, dacă va fi cazul, vom reveni asupra regulamentului Parktronic pentru a-l îmbunătăți**. Și iată că am revenit și încercăm să-l îmbunătățim." Povești pescărești. Cu ce s-a îmbunătățit regulamentul, domnule primar și domnilor consilieri? Pentru că în urma circului de la Primărie, numit ofiacial ședință CLM, totul a rămas încoadă de pește, iar parktronicii Siegmeth și Pică au plecat nedumeriți, dar și hotărâți să nu cedeze nimic. Pentru că ei trebuie să-și scoată - și nu oricum, ci urgent - banii investiți, iar restul nu-i interesează. Și tot în virtutea exemplului de care vorbeam pentru mai buna înțelegere a lucrurilor, întrebăm ce au priceput consilierii Bruno Masut (PSD) și Doru Sever Puia (PNL) când au venit cu niște amendamente irelevante? Și de ce propunerile consilierului PNL Gavril Popescu trebuia să intre în concurență cu ale celor doi amintiți mai sus și nu în completarea acelor propuneri? Pe mine ca posesor de mașină nu mă interesează lupta politică dintre putere și opoziție, ci **rezolvarea civilizată** a situației. Or, în felul în care o fac amendamentele lui Masut și Puia nu se ajunge la o rezolvare civilizată.

De ce nu se ia exemplul Timișoarei? La doar 60 de Km de Arad, Timișoara demonstrează încă o dată că are conducători mai inteligenți și mai aproape de oameni. Apropo de sloganul PSD din campania electorală: **„aproape de oameni".** Care aproape de oameni, domnilor pesediști? Poate aproape de Parktronic!

Ceea ce s-a întâmplat la ședința CLM a fost o mascaradă unde primarul și consilierii PSD (dar nu numai) **s-au prefăcut** că sunt dispuși să îmbunătățească un regulament aberant. Până la urmă s-a văzut de la o mie de poște că nu s-a întâmplat așa ceva: regulamentul nu a fost îmbunătățit, arădenii (dar și alți cetățeni românești sau străini) își vor continua disputa cu Parktronicul, nemulțumirile vor crește.

Toate aceste nemulțumiri și toată această tevatură își au originea în contractul păgubos pe care CLM în frunte cu primarul Dorel Popa l-au făcut cu firma Belsirim Automotive. Ei l-au făcut, ei să-l refacă. Dar nu oricum, ci la modul civilizat. Repet, Timișoara este aproape, să ia exemplu de acolo, dacă pe ei nu-i duce capul. Iar dacă, după cum se bârfește prin oraș, contractul a fost însoțit de comisioane, n-aveți decât să dați comisioanele înapoi și atunci sunt aproape convins că veți găsi soluțiile bune. Cu comisioanele în buzunar sau pe șosea niciodată regulamentul nu va fi îmbunătățit.

Cât privește aspectul politic al problemei, sistemul Parktronic aduce o imagine catastrofală atât primarului, cât și PSD. Dacă primarul și PSD nu realizează acest lucru înseamnă că ei trăiesc pe o altă lume, nu în cea în care trăiesc arădenii.

I.IERCAN

Aradul, bază de reconciliere și cooperare româno-ungară

Interviu cu domnul István Ijgyártó, ambasadorul Ungariei la București

– Domnule ambasador, cum comentați vizita președintelui Ungariei în România?

– Trebuie să spun că domnul președinte al Ungariei a simțit că este un moment propice pentru a vizita România, în sensul că s-a simțit o deschidere spre dialog atât din partea președintelui României, cât și din partea primului ministru. Cred că la ora actuală relațiile dintre România și Ungaria merg în direcția normală având în vedere că avem aceeași țintă, adică integrarea euro-atlantică. Este o excelentă bază de pornire pentru ceea ce, generic se numește reconciliere însă de aici încolo cred că nu mai trebuie vorbit atât despre reconciliere, cât despre un drum comun, cooperare și prietenie. Din ambele puncte de vedere cred că Aradul poate juca un rol important.

– În ce sens?

– În sensul că există o puternică conotație istorică, având în vedere comemorarea la care tocmai am participat, cu ocazia zilei de 6 octombrie și în sensul că Aradul este situat pe un coridor european din care face parte și Ungaria, având misiunea să-l dezvolte, atât la est cât și la vest.

– Vă referiți la autostrada care va pleca de la Nădlac?

– Este un obiectiv foarte important, asigurând legătura între partea ungară și partea română. Experiența arată că existența unei autostrăzi atrage investiții pe tot traseul, deci este de o mare importanță din punct de vedere economic, ducând la creșterea nivelului de trai al locuitorilor din zonă.

– Am întrebat-o pe doamna președinte al Parlamentului Ungariei, Szili Katalin, ce va face Ungaria în cazul în care Statele Unite vor ataca Irakul și va solicita participarea Ungariei. Ne-a răspuns că poziția Ungariei va fi hotărâtă de către Parlament. Personal, ce părere aveți, trebuie sau nu să se implice Ungaria în acest război?

– Nu numai Ungaria, care este membră NATO, ci și România trebuie să se implice într-o campanie îndreptată împotriva producerii unor arme de ucidere în masă, cum sunt armele biologice, pentru că acestea nu pun în pericol doar SUA, Ungaria sau România, ci viața a milioane de oameni nevinovați. România a dat deja semnale pozitive în acest sens. Cât despre noi, dacă va fi nevoie de Ungaria, Ungaria va fi acolo.

DANIEL ALBU

Umaniștii au deschis centrul de consultanță pentru arădeni

Președintele PUR Arad, Lia Ardelean, a anunțat, ieri, în cadrul unei conferințe de presă, înființarea centrului umanist de consultanță, după ce, în urmă cu două luni, președintele Dan Voiculescu trasa această sarcină, aflat în vizită în municipiu. Acesta va funcționa în sediul partidului și va fi împărțit în trei domenii de activitate: consultanță în domeniul IMM-urilor și finanțe-contabilitate, consultanță juridică, economică și pe probleme de administrație publică, precum și consultanță medicală.

Lia Ardelean a declarat că acest birou **„nu are nici o coloratură politică"**, deși este format din membri ai Partidului Umanist. **„Oamenilor nu trebuie să le fie frică să vină la aceste centre. Oricine are nevoie de un sfat poate veni. Chiar dacă persoanele care vor oferi consultanță sunt membri ai PUR** (excepție făcând juristul Demeter Arpad), **chestiunea nu este politică deloc. Vrem să oferim ajutor și să arătăm că ne pasă de semenii noștri"** a mai precizat Lia Ardelean.

Centrul de consultanță își va deschide porțile, oficial, la 1 noiembrie, însă el va funcționa și până atunci, la sediul PUR Arad, între orele 17 și 19, în fiecare marți.

În altă ordine de idei, lăsând la o parte consultanța oferită de umaniști, la întrebarea noastră privind îndeplinirea punctelor înscrise în protocolul PUR-PSD, Lia Ardelean a ocolit puțin subiectul spunând: **„Așteptăm să colaborăm. Noi manifestăm deschidere față de orice fel de probleme".**

ALIN OLTEANU

CONDUCEREA PSD ARAD ÎȘI DORESTE LEGITIMAȚIE DE CONSILIU NAȚIONAL

Sâmbătă, la București, se va desfășura primul Consiliu Național al PSD, după Congresul care a avut loc în primăvara lui 2001. Lucrările Congresului vor fi conduse de către Alexandru Athanasiu, fostul președinte al PSDR, actual președinte al Consiliului Național.

Din partea organizației arădene vor participa peste 20 de persoane și va fi interesant de văzut modul în care noii membri ai conducerii PSD, aleși în primăvara lui 2001, vor fi cooptați în rândurile acestui for conducător al formațiunii lui Adrian Năstase. Deși nu era membru PSD la vremea alegerii actualului Consiliu, Dorel Popa a fost cooptat și el.

În rest, Coloman Edeleni, președintele organizației municipale, Dorel Căprar, președintele organizației de tineret, Caius Parpală, vicepreședinte ales al PSD Arad, Rodica Borza, noul secretar executiv, ar putea deveni colegi cu Dorel Popa (Ioan Cuzman, președintele SIF Banat Crișana este membru) și în cadrul Consiliului Național. Cu amănunte de la această manifestare vom reveni, ziarul nostru având un reprezentant la fața locului.

ALIN OLTEANU

DUPĂ 12 ANI ȘI MAI BINE...

(Urmare din pagina 1)

Iată, la fel au stat lucrurile și în ceea ce privește Fondul Monetar Internațional și Banca Mondială, instituții care, nu o dată, ne-au trântit ușa în nas exact când aveam mai mare nevoie de ele. Ce-i drept, vina principală ne aparține în primul rând nouă, și aici mă refer la toate guvernele de până acum care în stilul nostru balcanic nu-și mai aminteau azi ce au promis ieri încălcându-și cu nonșalanță angajamentele scrise luate în fața comunității financiare internaționale. Spunem toate guvernele de până acum pentru că - place sau nu place - guvernul Adrian Năstase a mai mișcat câte ceva: în planul creșterii producției industriale, în cel al reducerii inflației sau în cel al disciplinei financiare (să nu uităm că acesta este al doilea an când bugetul de stat se discută cu trei luni înainte de sfârșitul anului în curs, spre deosebire de guvernarea PD-PNȚCD-PNL-UDMR - când în 4 ani la rând bugetul pentru anul următor se aproba abia după ce trecuse aproape o jumătate din anul respectiv! Dincolo însă de ceea ce a făcut guvernul Adrian Năstase, un rol, categoric important în deblocarea încrederii FMI și Băncii Mondiale în România l-a avut și noua poziție a țării noastre pe plan mondial și în special **relațiile tot mai bune dintre România și Statele Unite,** inclusiv „zvonul" acceptării aproape sigure a României în NATO. Ce înseamnă a te avea bine cu SUA, nu mai trebuie să spunem, o nouă dovadă fiind și hotărârea privind invitarea la Praga a șapte țări, printre care și România, adoptată de Adunarea Parlamentară a Alianței Nord-Atlantice imediat după hotărârea similară luată de către Congresul american.

Apropo de cele de mai sus. S-a spus și se mai spune că dacă n-ar fi fost momentul „septembrie 2001" din Statele Unite, România n-ar fi intrat în NATO. Sau n-ar fi intrat acum. Personal nu sunt de acord cu acest lucru, momentul „septembrie 2001" grefându-se, după părerea noastră, pe niște acumulări anterioare, **România, în special după războiul din Iugoslavia dând tot mai multe dovezi ale apartenenței sale clare la scopurile și demersurile comunității internaționale.** Așa, cu două, trei companii sau cu un spital ambulant, cum (iarăși) mai deunăzi ironiza un politician din Opoziție, important fiind gestul, semnalul pe care a încercat să-l transmită România și care a fost interpretat ca atare. **Păcat că în fața unor deziderate naționale cum este admiterea în NATO politicienii noștri rămân aceiași oameni mărunți, roși de orgolii, incapabili să se ridice deasupra unor interese de moment...**

Una peste alta însă cele două hotărâri: a Congresului american și a Adunării Parlamentare a NATO de a invita la Praga luna viitoare și România constituie un fapt care arată că țara noastră așa, târâș, grăpiș începe să revină la normal, începe să-și reia locul pe care-l merită în comunitatea internațională și, îndeosebi să-și recâștige încrederea de care ne-am bătut joc 12 ani și mai bine.

Nemulțumiți de nivelul salarizării

FUNCȚIONARII PUBLICI DIN ROMÂNIA SE PREGĂTESC DE PROTESTE

● Pentru început - miting de protest în București, la sfârșitul lunii ● Deși Uniunea n-a făcut apel la sindicaliștii arădeni, Aradul va trimite în Capitală 12 persoane

Președintele Sindicatului „Finanțe" al Salariaților din D.G.F.P. Arad, Tudor Gabor, și cel al Sindicatului Public Arad, Lazăr Faur, au organizat, ieri, o conferință de presă unde au participat și Vasile Marica și Marcel Mutescu - președinte, respectiv secretar-general al Uniunii Sindicatelor Funcționarilor Publici din România (la care sunt afiliate cele două sindicate arădene). Liderii Uniunii s-au aflat în Arad după ce s-au deplasat și în alte județe, pentru „a lua pulsul" sindicatelor membre ale U.S.F.P.R.

Sindicaliștii au expus presei problemele și nemulțumirile cu care se confruntă funcționarii publici, care îi determină să înceapă acțiunile de protest. Cea mai mare nemulțumire e legată de salarizare. „Un funcționar public are salariul mediu net de 2,3 milioane de lei. Funcționarii publici nu mai sunt în stare să-și întrețină familia. Vrem să putem obține salarii mai mari, prin acțiuni de protest național împotriva Guvernului", a spus Vasile Marica. Uniunea, care are 45.000 de membri (din cei 100.000 de funcționari publici câți există la ora actuală), a anunțat că va începe acțiunea de protest printr-un miting, organizat în București, la sfârșitul lunii octombrie. „Nu va fi un miting de amploare, vor participa sindicaliști din județele apropiate capitalei. Cei ce vor rămâne acasă vor purta banderole, în semn de susținere", a completat liderul Uniunii. Din cauza distanței și a cheltuielilor mari ce decurg din deplasare, conducerea U.S.F.P.R. nu a făcut apel la județul nostru, dar Aradul va participa, totuși, la mitingul din Capitală, cu 12 oameni.

Funcționarii publici din România cer ca în acest sector de activitate salariul minim să fie 4,6 milioane de lei, iar mediul între 5,6 - 6 milioane. „Noi avem salariile apropiate de șomaj, ceea ce înseamnă că în România se promovează nemunca", a concluzionat Vasile Marica.

GERLINDE KNAP
FOTO: ONORIU FELEA

TAȚISME PESEDISTE

Accente

Uneori te înfiorezi când vezi câtă ură există între „adversarii" politici. Plasarea pe poziții diferite, prin prisma apartenenței politice, de grup ori prin disputa de idei care privesc administrația, ajunge să nască dușmănie dusă până la paroxism. Poate că ura asta viscerală ar fi de înțeles la niște persoane primitive, needucate, nesocializate, unde domină instinctul originar, animalic. Câtă vreme însă e vorba de persoane publice, de ocupanți ai unor posturi înalte în politică și în administrație, nimic nu mai este de înțeles, de scuzat, deci este sancționabil prin oprobiul public.

Leg aceste considerații de disputa cunoscută dintre liderii PSD Arad și pedistul Gheorghe Falcă. Că sunt adversari necruțători, nu-i nici un bai - din dispute și din ciocnirea de idei se naște mai-binele. Dar iată că între aceste persoane e mai mult decât controversă. E dușmănie rudimentară. Altfel nu ne putem explica de ce, la o conferință de presă a PSD, Rodica Borza și Coloman Edeleni, sub patronajul președintelui și primarului Dorel Popa, n-au probleme mai importante de abordat decât despre nunta lui Gheorghe Falcă. Și nu ca să le ureze tinerilor căsătoriți „casă de piatră", ci pentru a denigra un eveniment unic, cum este o nuntă, și pe protagoniștii acesteia. Cu tot regretul, celor trei nu le face cinste felul în care s-au ocupat de acest eveniment. Dacă erau comentariile unor țațe, mergeau și țațismele proferate. Așa, rămâi stupefiat și te întrebi cu ce drept pot ei să catalogheze nunta lui Gheorghe Falcă și a Elei Seculici ca sfidătoare la adresa arădenilor. Bănuim că familiile respective n-au cerut și n-au abuzat de banii doamnei Rodica. Nici de cei ai arădenilor, iar pe banii cheltuiți din buzunarul lor n-are nimeni voie să le ceară socoteală. Rămâne de neînțeles, deci, tupeul agresiv, cum de neînțeles și descalificante rămân trimiterile, nevricoasele suspiciuni, falsa dilemă dacă Falcă și Seculici au plătit chiria pentru sala CJA și pentru instalațiile de sonorizare. Ca să vezi câtă răutate și câtă lipsă de decență poate naște la unii neînțelegerea a ceea ce înseamnă și până unde ține disputa politică! Ne surprinde această ieșire țățească și pentru că, din câte relata presa, primarul Dorel Popa a fost invitat și chiar a onorat nunta pe care apoi au mistocărit-o (iertați!) cu mojicie. Nu se face, domnilor. Nu se face, doamnă! Sunt probleme serioase, har Domnului, pe care să le abordați într-o conferință de presă, probleme care îl dor pe cetățean și care așteaptă să-i spuneți cum îi purtați de grijă. Bârfele, deși nu probează caracter, e bine să fie lăsate - pentru o cafea în doi - că la trei există deja martori și poate ieși scandal. Greșesc cumva?

TRISTAN MIHUȚA

Către
Oficiul Județean pentru Protecția Consumatorului - Arad

Contor ZENNER®

Scrisoare deschisă privind obligativitatea promovării și aplicării corecte a soluțiilor tehnice de utilizare a repartitoarelor de costuri de încălzire

Stimați Domni,

Repartitoarele de costuri au pătruns pe piața românească ca soluția cea mai rentabilă pentru repartizarea cheltuielilor de încălzire pe apartamente. Montarea pe calorifere a acestor aparate împreună cu robinetele termostatate dă posibilitatea consumatorului să realizeze economii consistente și verificate cu o investiție minimă. Acest sistem mai are avantajul că poate fi adaptat actualei structuri centralizate de distribuție a agentului termic în imobile, fără necesitatea suportării unor costuri mult mai mari pentru instalarea de microcentrale termice și modificarea completă a acestei rețele. Ca atare, foarte multe asociații de proprietari au acceptat varianta, percepând-o în dimensiunea ei reală privind raportul calitate/preț, într-un prezent apăsător, dominat de creșterea continuă a prețurilor agentului termic. Într-o asemenea ipostază, cererea pieței s-a amplificat, fapt care a dat naștere unui mediu de afaceri propice în care au apărut diverși competitori într-un spațiu concurențial activ și benefic din punct de vedere financiar. Dincolo de aspectul profitabilității însă, firmele furnizoare de astfel de servicii și produse se confruntă prin modul de abordare a pieței și a clienților câștigați sau potențiali. **Respectul față de client, calitatea serviciilor, corectitudinea, seriozitatea și loialitatea** sunt cele care transformă o relație comercială într-un parteneriat pe termen lung între client și firmă. Promovarea corectă a repartitoarelor de costuri de căldură în conformitate cu legislația europeană constituie o necesitate și o obligativitate, care revine atât societăților de servicii energetice, ca ofertanți de servicii și echipamente, cât și asociațiilor de proprietari, în calitatea lor de beneficiari și utilizatori finali.

Firmele de servicii care încearcă să promoveze repartitoarele de costuri de încălzire, prin personalul și dotarea tehnică proprie ar trebui să respecte întocmai prevederile tehnice și legislative din domeniu. Asociațiilor de proprietari le revine doar sarcina verificării respectării corectitudinii aplicării sistemului de repartizare a cheltuielilor de încălzire, în funcție de consumul individual efectiv.

Din această perspectivă, Contor ZENNER România, firmă care și-a construit capitalul de imagine și renumele printr-un respect deosebit și permanent pentru client și nevoile sale, este decisă să atragă atenția consumatorilor asupra modului total incorect în care unele firme de servicii energetice încalcă reglementările legislative europene și chiar propriile recomandări tehnice.

Este și cazul VITERRA ENERGY SERVICES România, care contactează asociațiile de proprietari promițându-le în mod tendențios că montarea repartitoarelor de costuri de încălzire este posibilă și "numai la 80 % din apartamente". Oare lupta pentru atragerea clienților implică în cazul acestei firme chiar negarea propriilor prescripții tehnice?

Așa reiese din confruntarea ideii promovate de această firmă, cum că sistemul ar funcționa și dacă se montează doar pe o parte din caloriferele dintr-un imobil, cu indicațiile tehnice pe care le promovează aceeași Viterra Energy Services în propriile prospecte tehnice:

„La cine se pot monta repartitoare de costuri ?
Montajul repartitoarelor de costuri de căldură se poate face peste tot unde locuiesc mai mult de 2 familii și unde există un sistem de încălzire centralizat (centrală proprie comună, termoficare).

Este absolut necesar ca la branșament să existe un contor general care să măsoare cantitatea totală de căldură consumată de întregul bloc (poate fi și un contor de gaz sau combustibil lichid acolo unde este centrală proprie).

Este absolut necesar ca toți locatarii blocului să-și monteze repartitoare de costuri si robineți pentru a putea împărți corect consumurile."

N.B: Sublinierea ne aparține.

Rezultă în mod clar că pentru firma VITERRA atragerea clienților este posibilă chiar și prin nerespectarea propriilor prescripții de firmă. Mai mult, această contradicție trădează interesul strict financiar al reprezentanților firmei, în defavoarea clientului și a serviciilor de calitate.

Că o asemenea practică este imposibilă și eronată se poate deduce printr-o rațiune aritmetică extrem de simplă. Repartitoarele furnizează date despre căldura degajată de un calorifer prin unități adimensionale, citibile pe un afișaj electronic. Însumarea acestor unități de pe toate caloriferele dintr-o clădire se raportează la citirea contorului general de energie termică de la branșamentul imobilului. Este unicul mod prin care fiecărei unități adimensionale i se poate asocia o valoare în gcal și în final se poate repartiza fiecărui apartament o fracțiune din totalul energiei termice consumate. **Scoaterea unui singur radiator din calcul împiedică efectuarea unei operații corecte.** Credem că această explicație este edificatoare, fără a mai pune la socoteală faptul că softul de decontare realizează o repartizare **corectă** a costurilor doar în măsura în care i se furnizează **date de intrare referitoare la toate caracteristicile tehnice ale fiecărui corp de încălzire** (tip, dimensiuni, material, putere termică etc). De aceea, suntem cu atât mai surprinși de campania U.L.A.L. Arad de a promova repartitoarele VITERRA.

Prin această implicare părtinitoare, conducerea uniunii defavorizează arădeanul din mai multe puncte de vedere:

■ Cu toate că prin propriile prevederi statutare ar trebui să susțină interesele proprietarilor de apartamente, U.L.A.L.A. deservește interesele financiare obscure ale unei astfel de firme

■ U.L.A.L.A. împiedică libera concurență, **susținând conștient aplicarea incorectă a sistemului,** cu toate că a beneficiat din partea Contor ZENNER de documentația tehnică din care reiese în mod clar contrariul acestei practici

■ U.L.A.L.A. favorizează în mod paradoxal o firmă străină în defavoarea uneia autohtone consacrate pe piața românească.

Toate acestea nasc firești interogații privind interesul U.L.A.L.A. îndreptat prioritar spre cetățean sau către alte beneficii rezultate tacit din acest parteneriat dubios.

Încercarea de promovare incorectă a repartitoarelor de costuri de încălzire constituie în fapt o nonpromovare și deci trebuie să fie cunoscută și sancționată de opinia publică și de forurile îndreptățite să militeze pentru protejarea intereselor tuturor consumatorilor.

Rugăm pe această cale O.J.P.C. Arad și alte organisme îndrituite să se autosesizeze și să intervină în favoarea consumatorului și a dreptului acestuia la protecție și la servicii corecte.

CONTOR ZENNER ROMÂNIA SA Arad

Arad, 10.10.2002

(2734363)

Gală de balet: NE ADUCE PRIMĂRIA BOLȘOI-UL ?

Orașul e plin de afișe care tentează publicul cu o gală de balet. Organizatorii sunt Primăria și Teatrul de Stat. Programul este dintre acelea făcute să aducă public în sală. Ca structură el satisface atât gusturile celor care agreează spectacolul de balet în coregrafie clasică , în partituri muzicale semnate Mihail Glinka, Adolphe Adam, Piotr Ilici Ceaikovski, Ludwig Minkus sau Serghei Prokofiev și Gustav Mahler cât și lucruri mult mai moderne, viziuni coregrafice contemporane, Ion Tugearu sau Florin Feroiu, pe muzică mai aproape de zilele noastre.

Se vor prezenta momentele culminante din mai multe spectacole precum „Lacul lebedelor", „Giselle", „Cenușăreasa", „Don Quijote".

Ceea ce încă rămîne un mister - până sâmbătă seara, la orele 19 - este de unde vine trupa de balet care va interpreta aceste minunății. Cei de la Teatru nu știu nimic. Ei contribuie doar cu sala. Să vină de la Cluj ori de la Timisoara. Mister! Sau te pomenești că ne face Primăria o ditamai surpriza și ne aduce taman Bolșoi-ul!

DANA TODOR

Vasile Marica, despre corupție:

„AUTORUL MORAL ESTE GUVERNUL"

Întrebat cum comentează corupția din sistemele în care lucrează funcționarii publici (vămi, finanțe, administrație locală, etc), Vasile Marica, președintele Uniunii Sindicatelor Funcționarilor Publici din România, spune: „E posibil ca funcționarul public să apeleze la alte surse de venit, atâta timp cât salariile sunt mici...Există un asemenea lucru (corupție - n.r.) în toate instituțiile și ni-l asumăm. Însă vreau să vă spun că Uniunea este parte la viața anticorupție împreună cu presa și cu ONG-urile, dar autorul moral asupra acestui fenomen este Guvernul, care ne lasă în sărăcie...Salariile sunt foarte mici, avem un salariu mediu de două milioane trei sute de mii, ceea ce face ca, de foarte multe ori, funcționarul public să nu-și poată întreține familia, în condițiile în care nu avem voie să facem nici o altă activitate decât cea de funcționar public".

G. KNAP
Foto: ONORIU FELEA

Deputatul Titus Gheorghiof este sceptic:

ARADUL VA CERE DEGEABA BANI DE LA BUGET

În urma consultării grupului parlamentar al PNL cu ministrul de finanțe, deputatul Titus Gheorghiof a spus, la conferința de presă de ieri, că aproape sigur, oricâte eforturi ar face parlamentarii arădeni pentru a obține sume suplimentare de la bugetul pe anul 2003, nu vor putea realiza nimic. **„Ca și anul trecut, Aradul va da la buget ceea ce i se cere și va primi cât i se dă."** Ministrul de Finanțe a spus clar că deficitul bugetar de 2,65%, impus de către FMI, nu va putea fi depășit în nici un caz. Oricâte amendamente la Legea bugetului ar fi propuse, acestea nu pot fi acceptate decât dacă inițiatorul specifică exact sursele de finanțare..

• „Legea Pruteanu", o copie a sistemului ungar

Făcând o paralelă între „Legea Pruteanu" și regionalizarea României, vicepreședintele Mihai Calimente a catalogat drept paradox această asociere. Regionalizarea, care este un proiect mai vechi al liberalilor, ar fi benefică, în timp ce „cenzurarea lingvistică" este aproape de sistemul unguresc, având un substrat emoțional.

• Proiectul lui Gavril Popescu „a căzut" din cauza unei „informări"

Vicepreședintele Gavril Popescu și-a exprimat dezamăgirea că proiectul domniei sale, depus la CLM și acceptat de către comisii (este vorba despre proiectul privind suspendarea activității Parktronic până la clarificarea „dedesubturilor") a „căzut" la vot și din cauză că a existat „informarea" propusă pe ordinea de zi de către celălalt consilier liberal, Doru Sever Puia. Popescu a precizat că cele două „acțiuni" nu se excludeau una pe cealaltă, dar efectul a fost „împărțirea" voturilor.

● Vicepreședintele Liviu Bobar a oferit amănunte asupra desfășurării, în 18-19 octombrie, a Delegației Permanente și Delegației Reprezentanților Naționali. În lipsa lui Titus Gheorghiof, care va fi la Ottawa, pentru a participa la înființarea unui organism internațional de luptă împotriva corupției, vor face deplasarea la București vicepreședinții Mihai Calimente, Gavril Popescu și Liviu Bobar. Aproape sigur, aceștia, plus Titus Gheorghiof, vor fi cooptați în comisiile de specialitate ale PNL.

SIMION TODOCA

Gheorghe Seculici, despre atacurile celor de la PSD:

„CÂINELE MOARE DE DRUM LUNG, IAR PROSTUL DE GRIJA ALTUIA"

Cei doi lideri ai PSD Arad, Coloman Edeleni și Rodica Borza, au lansat, în cadrul unei conferințe de presă, atacuri virulente la adresa lui Gheorghe Falcă. Deși nu au spus nimic concret, cei doi au lăsat să se înțeleagă că nunta acestuia din urmă a fost făcută cu „pile" și că organizatorii n-au catadicsit să achite, cu bani, tot ceea ce trebuia plătit, fiind ajutați de prieteni. Într-un cuvânt, reprezentanții PSD, alături de care s-a aflat și președintele Dorel Popa, l-au acuzat pe Falcă că a beneficiat de scutiri de la plată datorită poziției pe care o ocupă el, dar și datorită socrului său, Gheorghe Seculici.

Deoarece pe vicepreședintele CJA nu l-am putut găsi, fiind, deși bolnav, în luna de miere, l-am contactat pe Gheorghe Seculici, președintele PD Arad, pentru a-i cere să comenteze atacurile, în calitatea sa de socru mic.

„Câinele moare de drum lung, iar prostul de grija altuia. La orice oră le pot pune la dispoziție toate documentele pe care le doresc. În rest... le mulțumesc tuturor celor care au fost alături de mine și m-au ajutat" a spus Gheorghe Seculici.

ALIN OLTEANU

Știai că
bulevardul Revoluției e...
revoluționar!!?

Pe acest bulevard sunt nu una, ci
două farmacii Sensiblu!

Ambele au un program revoluționar:
Sensiblu de la numărul 93 închide la
10 seara, iar Sensiblu de la numărul 43
e deschisă **non-stop**!

Şi ambele eliberează medicamente pe
rețete compensate şi gratuite!

Sensiblu este alături de tine mereu:
o farmacie revoluționară pe un bulevard
revoluționar!

SENSIblu
ETERNUL FEMININ

(2734341)

„CEREM ABONAMENTE PE MĂSURA BUZUNARULUI NOSTRU"

• Și salariații din Finanțele arădene sunt nemulțumiți de sistemul de parcare din oraș

Ieri, Sindicatul „Finanțe" din DGFP Arad, a făcut publică nemulțumirea salariaților din această instituție față de sistemul de parcare din oraș. În momentul intrării în vigoare a hotărârii CLM referitoare la parcări, sindicatul „Finanțe" a adresat două petiții - una primarului Dorel Popa, alta Consiliului Local, prin care solicita ca salariații din Finanțe să beneficieze de abonamente de rezident (100.000 de lei +TVA). „N-am cerut gratuități. Cerem abonamente pe măsura buzunarului nostru. Ne doare că nu putem suporta abonamentele la valorile la care sunt. Mulți dintre noi ne deplasăm cu mașinile în interes de serviciu. Solicităm o reducere de 50%, doar pe perioada programului de lucru, adică de la 8 la 16", spune președintele sindicatului, Tudor Gabor.

Acesta a mai menționat că primarul *Popa nu a* răspuns adresei sindicatului, deși avea obligația, conform legii, de a răspunde în termen de 30 de zile.

GERLINDE KNAP
Foto: ONORIU FELEA

Invitație la drumeție

Sub genericul „Venți cu noi!" iubitorii de drumeție sunt invitați sâmbătă, 12 octombrie 2002 într-o excursie pe traseul: Păuliș-Dealul Minișului - sub. v. Capra - Valea Doamnei - Ghioroc în lungime de 12 km. Plecarea din Arad are loc sâmbătă cu trenul de la ora 7,50 până la Păuliș iar întoarcerea la ora 18,58. Conducător de grup: Dr. Mera Eva. Cheltuieli de transport: 34.000 lei. Aduceți bidon cu apă, pereline. Întâlnirea participanților cu grupul are loc cu 30 minute înainte de plecarea trenului în fața stației CFR Arad.

Asociația Turistică „Venți cu noi!" Arad

Expoziție de imagini, la redacția revistei „Arca"

Astăzi, la ora 13.00, la sediul Revistei „Arca" din incinta Teatrului de Stat Arad, are loc vernisajul expoziției artistului **Călin Lucaci**. Expoziția se intitulează **TV // is not what you think** și cuprinde lucrări fotografice și de desen. În deschidere va vorbi artistul plastic și scenograful **Onisim Colta.**

MARE BAL MARE, AL GRUPULUI ȘCOLAR INDUSTRIAL „AUREL VLAICU"

Astăzi, 11 octombrie a.c., la orele 19,00, în discoteca „Corleone" are loc **„cel mai tare bal al bobocilor"**, organizat de Grupul Școlar Industrial **„Aurel Vlaicu"**, unde se preconizează **„distracție pe cinste"**, alături de **„cei mai frumoși boboci"** și faimoasa trupă **„Activ"**. În plus, surprize și distracție pe săturate...

MUZICA DE CAMERĂ - UN TĂRÂM DE DESCOPERIT

● interviu cu dirijorul LUDOVIC BACS

– Cu ani în urmă conduceați, la sala Radio, o stagiune de muzică de cameră...

– Sunt cam mulți anișori de atunci. A fost o orchestră înființată de mine, se numea **Musica Rediviva** și aducea în fața publicului, în sălile de concert și în înregistrări muzică veche, ce nu se cânta în țară și , în special, muzică de pe teritoriul Transilvaniei.

Am prospectat biblioteci la Șumuleu, Alba Iulia, Sibiu, Bruckenthal, unde am găsit materiale, pe care le-am prelucrat și a ieșit discul acela cu muzică veche transilvăneană. Din păcate, orchestra s-a destrămat cu timpul. Foarte mulți au plecat, așa că am rămas vreo trei-patru din toată formația. Și instrumentele foarte vechi pe care le-am avut sunt la oameni, ici, colo, eu nu mai știu pe unde.

– Mulți dirijori sau instrumentiști vin de prin străinătate și prezintă cu titlu de noutate ceea ce dumneavoastră făceați încă de acum trei decenii. În altă ordine de idei de ce, oare, și-o fi pierdut muzica de cameră popularitatea ? Ce ne lipsește inițierea muzicală, cultura?

– Este un cerc vicios, după părerea mea. Lipsind publicul de la concertele de muzică de cameră, cei care o practicau s-au cam lăsat.

– Este acesta un gen al elitelor?

– Poate că da.

– Iar elitele mai noute n-au încă asemenea nevoi?

– Vreți să fiu răutăcios? Precis nu, nu și le-au însușit. Să așteptăm. Nu știu câte generații. In orice caz, publicul s-a subțiat cam peste tot și sunt doar evenimente. Nu există o viață de concert constantă, la un nivel ridicat, așa cum a fost cândva. Pe urmă, bineînțeles că e vorba și de niște inițiative luate de filarmonicile din țară, de primării, Ministerul Culturii și, nu în ultimul rând, de acești sponsori, care să mă ierte, dau bani grei pentru fel de fel de acțiuni, din păcate, nu și pentru muzică de cameră.

– Muzica de cameră este o școală extrem de bună, chiar obligatorie, pentru orice muzician.

– Absolut.

– Ce considerați că ar aduce ea publicului?

– Știți, de multe ori într-un cvartet auzi poate mai mult din punctul de vedere al conținutului muzical decât într-o simfonie. Pe undeva, muzica este chiar mai profundă în acest gen și există foarte multe lucrări absolut accesibile. Să nu-mi spună nimeni că un cvartet de Mozart sau unul de Haydn, de Beethoven sau de Schubert nu sunt accesibile. Chiar venind încoace până la Enescu. Întreb câte concerte pe o stagiune sunt destinate acestei muzici.

– Ea antrenează atenția, educă răbdarea. De ce credeți că școala a renunțat atât de ușor la această disciplină?

– E o problemă foarte serioasă. În școli muzica nu se practică așa cum ar trebui. Asta depinde și de profesorii de muzică cum știu să-și atragă elevii, să-i facă să îndrăgească câte un instrument, să facă un ansamblu cât de mic care să cânte împreună. Am în fața mea un exemplu din Canada, din Toronto, unde o școală generală, la care este elev și nepotul meu de 11 ani, are orchestră. Nepotul meu cântă la vioară în această orchestră. În plus cântă și la pian. Și la noi existau mai demult școli care aveau, dacă nu orchestră simfonică, măcar o fanfară.

– Cum explicați faptul că din câți profesori de muzică sunt în Arad numai vreo câțiva frecventează concertele simfonice?

– Asta-i o treabă jalnică. Muzică e greu să faci numai pentru bani. Este aproape imposibil. Referitor la public vreau să spun: nu-i neapărat nevoie să fii muzician de meserie sau să cînți la un instrument ca să-ți placă muzica. Nu-i nevoie să știi să desenezi ca să admiri un tablou.

– Dar trebuie să intri în muzeu.

– Muzica aduce capodopere în fața publicului, prin simfonii de Beethoven, Mahler și așa mai departe.

– Ea rămâne, din păcate, cea mai efemeră artă...

– Este cea mai puțin concretă. Pe undeva, este și în folosul muzicii. Ea poate fi înțeleasă de oricine. Sunt niște sugestii vagi pe care muzica le transmite.

– Ce ne spuneți despre deschiderea de stagiune ?

– Îmi face mare plăcere să fac lucrarea aceasta. În București sunt de patruzeci de ani și n-am auzit-o și vă asigur că este o capodoperă. Publicul din Arad este beneficiarul unei capodopere formidabile, cîntată cu profesionalism de un cor bine pus la punct de acest tânăr dirijor, **Vladimir Popean**, o orchestră care are prestigiu, cu dirijori consacrați și cu o practică bună. Messa aceasta, Bruckner a cizelat-o vreo dozăzeci și ceva de ani. E o lucrare foarte bine construită și ea emană o spiritualitate profundă.

– Vă mulțumim.

DANA TODOR
FOTO: ONORIU FELEA

PREOTUL MUZICIAN

La Biserica Minoriților, ziua Sfântului Francisc de Assisi, a fost marcată printr-o serie de slujbe. Am asistat la o liturghie solemnă celebrată, în limba română, de părintele **Eusebiu Cojan, O.F.M. Conv.**

Cu acest prilej, preotul **Sorin Seviciu** s-a prezentat, în fața publicului și a enoriașilor săi în postura de compozitor. Știam că frecventează concertele simfonice, că este un subtil critic muzical, servit de calitățile celui bine familiarizat cu domeniul. Aflasem și, ulterior, îl

auzisem ca organist, dar n-aș fi bănuit să fie preocupat să scrie muzică. Iată că sub auspiciul sărbătorii Sfântului Francisc, preotul-muzician ne-a invitat să ascultăm prima misă scrisă de dumnealui.

De arta sunetelor s-a apropiat încă din copilărie, prin studii de pian. Tot atunci a început să fie fascinat de regina instrumentelor. A învățat să cânte la orgă de la regretatul **Iosif Berki** (un muzician de elită al Aradului). În perioada studiilor teologice, la Paris, a beneficiat chiar de îndrumarea unui profesor de la conservator, cantor la parohia pe care o frecventa.

Apoi a descoperit că este în stare să improvizeze și că avea chiar inspirație, încât a așternut pe portativ primele sale cântece.

În timp, a ajuns la întâia sa lucrare de mare complexitate, **Misa în Re major**. Lucrarea a închinat-o patronului catedralei catolice arădene, Sfântul Antoniu de Padova, și a prezentat-o în prima audiție absolută de ziua acestuia. Dacă atunci lucrarea a fost cântată acompaniind o voce de mezzo, de data aceasta ea a fost pusă în lumină de o mai vastă paletă timbrală, aceea a corului „Eutherpe" al Liceului de muzică „Sabin Drăgoi", consolidat de vocile unor tineri profesori ai aceluiași așezământ școlar.

Preotul Sorin Seviciu nu se consideră un compozitor, din cauză că îi lipsesc studiile muzicale sistematice. Noi nu i-am găsi în aceasta un neajuns, poate fi chiar un avantaj. Am presupune că tocmai acest amănunt face ca muzica pe care o scrie să fie atât de accesibilă. În fond n-are nimeni nevoie de virtuozități contrapunctice, armonice, de genul exercițiilor matematico-muzicale ale grecilor. Ce este demn de relevat - și o facem cu bucurie - este că, prin preocupările sale alese, **părintele Sorin** aparține nobilei familii spirituale a **preoților intelectuali**, dintre care după războiu și după reformă au rămas prea puțini.

DANA TODOR
Foto: **ONORIU FELEA**

ANIVERSAREA A 80 DE ANI DE LA DESCHIDEREA PRIMEI BISERICI PENTICOSTALE DIN ROMÂNIA

În vreme ce la alte popoare știm anul încreștinării lor, la români nu avem o astfel de dată. Rușii, bulgarii sau ungurii – ca sa amintim doar trei dintre vecinii noștri – s-au încreștinat odată cu conducătorii lor. La noi, originile creștinismului se pierd undeva în negura istoriei primului secol. Timp de aproape 1000 de ani, creștinismul s-a răspândit tot mai mult pe meleagurile locuite de acum de români, chiar fără o organizare ierarhică bisericească. Cunoscutul istoric Nicolae Iorga se referă la această perioadă în lucrarea sa intitulată „Istoria Bisericii Românești și a vieții religioase a românilor" tipărită în Editura Vălenii de Munte, tipografia „Neamul Românesc" 1906, unde spune printre altele: *„Până la Constantin cel Mare, care printr-un șir de măsuri luate cu un deosebit simț politic, ajunse a da imperiului o formă riguroasă creștină, nu putea fi vorba la Dunăre, unde implantarea creștinismului era mai nouă, de așezarea unei ierarhii a legii care lupta cu toată puterea hotărâtoare a oficialității. Creștinism fără episcopi canonizați a fost cu putință aici și peste 1000 de ani de la aceste timpuri întunecoase, cu atât mai mult atuncea religia prinsă o bucată de vreme în forme stricte și sfinte, imoabile și eterne, el a putut trăi, în anumite locuri și împrejurări până foarte târziu și fără ele"* (pag. 7-8). Nicolae Iorga explică mai departe cu s-a ajuns ca bisericile române să fie incluse în Biserica Răsăriteană, numită mai apoi Ortodoxă: *„Cel dităi împărat de răsărit, cucerind o bună parte din malul stâng al Dunării, încercând a cuprinde în forme strict ierarhice acest separatism bisericesc, e marele Justinian, la jumătatea veacului al VI-lea"* (pag.10). Felul în care s-a făcut încreștinarea în masă a poporului român explică limpede existența multor obiceiuri și tradiții precreștine, de origine geto-dacică, existente și astăzi în sînul poporului român.

Istoria ne arată lămurit cum din timp în timp, în sânul creștinismului, au avut loc mișcări de trezire spirituală, în locuri diferite, în timpuri diferite, cu influențe unori locale sau dimpotrivă, cu influențe care aveau să depășească cu mult granițele în care ele au avut loc. Astfel, reformele religioase sau renașterile spirituale ale căror promotori au fost: Ian Hus, Martin Luther, Ulrich Uwingli, Jean Calvin sau John Wesley, s-au înscris în această suită de mișcări și reforme de regenerare spirituală în creștinism. Marele merit al acestor reformatori a constituit faptul că ei au determinat traducerea Bibliei în limbile lor naționale. Odată ajunsă în mâinile credincioșilor, Biblia – Cuvântu lui Dumnezeu a influențat nu doar reformularea unor doctrine teologice, ci înnoirea vieții spirituale a fiecărui credincios în parte.

Astfel, la începutul secolului al XX-lea, mai precis începând cu anul 1916, preotul Dumitru Cornilescu a lucrat la o nouă traducere a bibliei, care s-a tipărit la București în 1923. Deși au mai existat traduceri anterioare ale Bibliei în limba Română – începând cu trducerea Evangheliarului lui Coresi din 1544 – această traducere în limba română modernă, a slujit la întreținerea trezirilor spirituale care au avut loc în țara noastră în perioada imediat următoare.

În anul 1923 a avut loc trezirea spirituală inițiată de preotul Iosif Trifa din Sibiu, denumită „Oastea Domnului" și trezirea spirituală a unui grup de creștini din București, conduși de preotul Tudor Popescu, care au fondat mișcarea „Creștinilor după Evanghelie". În aceeași perioadă, începând cu anul 1920, Dumnezeu s-a folosit în partea de vest a țării, în comuna Păuliș, de om simplu de la țară, pe care l-a ales să fie promotorul trezirii spirituale penticostale din România. Acest om simplu a fost un autodidact, înzestrat de Dumnezeu cu o inteligență sclipitoare. În autobiografia pe care ne-a lăsat-o, el scrie: *„La etatea de*

– Păuliș 2002 –

7 ani, am fost trimis la școala primară confesională din comuna natală. Slab hrănit, sărăcăcios îmbrăcat – cu haine cumpărate de la piața de vechituri, am absolvit cursurile școlii primare care în acel timp se compunea din șase clase, fiind totdeauna primul între elevi." Apoi, mai departe el scrie: *„Am fost premiat în diferite rânduri atât de oficialitățile din comună, cât și de Inspectorul Școlar Maghiar de pe acele vremuri: Varjasi Arpad. Învă-*

țătorul meu s-a pronunțat în diferite rânduri cu cuvintele: „Pagubă că nu ai părinți mai bogați să poți frecventa școala mai departe". De mic copil am avut înclinație spre lucrurile religioase, astfel că la etatea de 13 ani, citeam regulat în fiecare zi o broșură intitulată:"Epistola Maicii Domnului" și credeam că în felul acesta voi fi mântuit." De la vârsta de 15 ani se angajează în serviciul primăriei Cuvin, ca agent poștal. Chiar dacă va urma în viața lui o perioadă de eclipsă spirituală; despre care spune el însuși: *„Am devenit neliniștit sufletește, dar nu aveam nici o ușă de scăpare din această stare"*, el totuși precizează: *„Eu am mers la horă cu "Epistola Maicii Domnului" în buzunar"* Din 1914 începe să frecventeze programele Bisericii Baptiste din comună, în 1915 este recrutat, după perioada de instrucție de 6 săptămâni este dus pe frontul din Galiția, unde pe 6 Septembrie a aceluiași an cade prizonier urmând să fi eliberat în februarie 1918. După ce gustă din toate greutățile specifice vremii: muncă istovitoare, boală, spitalizare, se întoarce în cele din urmă acasă și la data de 21 Septembrie 1918 se căsătorește în comuna Păuliș cu Persida Barbă, cea care urma să-i fie un credincios tovarăș de viață, fiind alături la bine și la rău, pentru întreg restul vieții. Anul 1920 urma să fie cel mai greu din viața lor. În autobiografia sa, Gheorghe Bradin scrie în continuare: *„Proces, boale, pagube, ...toate ne-au lovit în acel an. ...Loviți trupește și sufletește, în sărăcie și mizerie și cu sufletul zdruncinat, am zis: facă Dumnezeu cu noi ce va voi, însă să știm un lucru, că n-am făcut nici o abatere de la Cuvântul Lui."* Soția lui, Persida Bradin se îmbolnăvește de tuberculoză și ca și când aceasta nu ar fi fost suficient, organismul ei refuză să mai elimine apa, care acumulându-se în organism a trebuit să-i fie scoasă de către medici. În mijlocul atâtor încercări, află de la niște credincioși – care au primit vești printr-o scrisoare venită din America – despre trezirea spirituală de acolo și vindecările miraculoase care o însoțesc. În mărturisirea sorei Persida Bradin, referitor la această perioadă ea scrie: *„În timpul acesta noi am auzit că în America se găsesc credincioși care se roagă pentru bolnavi și bolnavii se vindecă. Noi am dorit să luăm legătura cu dânșii, dar nu s-a putut. În anul 1922 prin luna lunie, Domnul a făcut minunea că m-a vindecat..."* iar mai apoi, continuă referindu-se la acea boală endocrină manifestată prin creșterea în volum a glandei tiroide, așa numita Boală a lui Bazedow, de care suferea: *„La 10 Septembrie 1922 am început în credința Penticostală stăruința după Duhul Sfânt... Ne-am rugat Domnului ca El să-mi vindece și gâtul... La clipa ochiului am simțit cum mâna Domnului s-a atins de gâtul meu și umflătura a dispărut."* După această minune vizibilă, care a însoțit acel moment incandescent al trezirii spirituale din familia soților Bradin, flacăra redeșteptării spirituale a cuprins alte și alte familii din Păuliș și din comunele și satele din jur. Prin intermediul unor rude de departe plecate în America, au reușit în cele din urmă să ia legătura cu Pavel Budeanu, conducătorul penticostalilor români de acolo. Acesta i-a încurajat și i-a îndrumat prin corespondență, iar după doi ani de la înființarea primei Biserici Penticostale, în anul 1924, Pavel Budeanu a venit în țară și a organizat primul botez în apa râului Mureș. Acesta a avut loc în noaptea de 16 Octombrie 1924 pe la orele 23, în afara comunei Păuliș la circa 1.5 km. Botezul s-a ținut noaptea de frica agenților care erau puși să urmărească activitatea acestor credincioși și să anunțe primăria sau jandarmeria dacă aflau unde se adună. După această dată mișcarea penticostală se răspândește tot mai mult, ajungând în scurt timp până în Moldova și Bucovina. Deși se iau măsuri împotriva acestei mișcări prin Decretele Ministerului Cultelor 5734/1925, 2436/1928, 114119/1933, credința penticostală se răspândește tot mai mult, acoperind într-un timp relativ scurt aproape toată suprafața României. Se tipărește începând din anul 1929 revista „Glasul Adevărului". După terminarea celui de al II-lea Război Mondial, se fac demersuri pentru recunoașterea oficială a credinței penticostale, prin cererea înregistrată la Ministerul Cultelor și Artelor sub nr.6972/13 Februarie 1945 și cea adresată Ministerului Justitiei, înregistrată sub nr.19745/13 Februarie 1945. La 20 Mai 1945 a avut loc la Arad o conferință de reorganizare, prilej cu care au fost aleși: Gheorghe Bradin – președinte, Olariu Mihai – vicepreședinte, Sandru Trandafir – secretar general, Urlea Gheorghe – casier central. La data de 23 Decembrie 1946 a avut loc recunoaștere provizorie a „Bisericii lui Dumnezeu Apostolice Penticostale" prin Decizia 64803, publicată în monitorul Oficial din 3 Iunie 1947, iar la 14 Noiembrie 1950 prin Decret Prezidențial este recunoscut „Cultul Penticostal – Biserica Lui Dumnezeu Apostolică". Începând de atunci, dar mai ales după Revoluția din 1989, când nu s-au mai pus practic nici un fel de opreliști în calea autorizării sau construirii de Biserici penticostale, numărul credincioșilor penticostali a crescut foarte mult.

Astăzi, pe drept cuvânt, numim Păulișul ca fiind „leagăn al credinței penticostale", deoarece pornind de la acel mic grup de credincioși în frunte cu soții Bradin, am ajuns ca la nivel național să avem aproape 500.000 de credincioși penticostali, care se închină lui Dumnezeu în cele 2476 Biserici existente, răspândite în toate județele țării, fiind organizate în comunități regionale.

La acest moment aniversar putem să spunem și noi ca și Samuel, când a pus acea piatră de aducere aminte între Mitpa și Șen exclamând: **„Până aici Domnul ne-a ajutat!"**

VOIA-TIPEI MIRCEA
(1585142)

O bătaie costă... o etapă

CASETA VIDEO I-A PEDEPSIT PE BOTIȘ ȘI ZANC

Ieri, la sediul Ligii Profesioniste de Fotbal, Comisia de disciplină din cadrul acestui for a judecat incidentele apărute la finalul partidei „Poli" AEK Timișoara-F. C. UTA. Atunci, o parte din jucătorii echipei arădene s-au îndreptat spre peluza stadionului „Dan Păltinișanu", pentru a-i aplauda ironic pe suporterii echipei gazdă. Imediat, spiritele s-au încins, iar Zanc și Botiș au dat tonul unei bătăi la care au participat mai mulți jucători, antrenori și jandarmi. La final, observatorul LPF Mircea Stoenescu a cerut să fie informat despre cei care au fost vinovați pentru cele întâmplate.

, Ieri - a fost ziua judecății! Pe baza unei casete video, membrii Comisiei de disciplină au hotărât să-i pedepsească pe cei doi, care se fac vinovați de provocarea acelei bătăi. Astfel, Sorin Botiș a fost suspendat o etapă, primind în același timp și o amendă de 22 de milioane de lei. Aceeași pedeapsă a primit și fotbalistul lui Poli AEK, Călin Zanc.

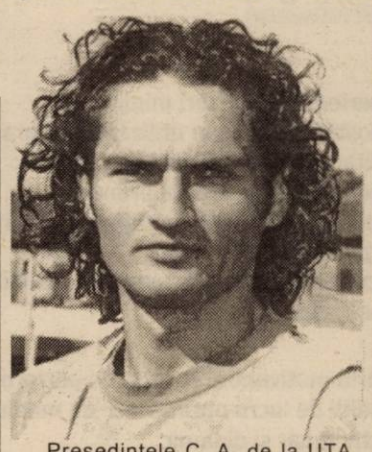

Președintele C. A. de la UTA, Călin Chișbora, a refuzat - aseară - să-și dea cu părerea asupra acestei suspendări, deoarece caseta video a arătat cine e de vină, iar orice comentariu ar fi fost de prisos.

În plus, Poli AEK Timișoara a fost amendată cu 30 de milioane de lei, datorită carențelor de organizare a jocului.

LEO SFÂRA

500 DE TRICOURI CU NOUL IDOL?

Conducerea clubului UTA studiază, în aceste zile, varianta confecționării a 500 de tricouri cu portretul, numele și numărul camerunezului Jeremie Njok. Directorul general executiv al „Bătrânei Doamne", Emanoil Gherghel, a și avut o rundă de negocieri cu Florin Bălan - reprezentantul pe România al firmei de echipament sportiv Errea.

Cele 500 de tricouri ar urma să fie cumpărate de la „Manitoba", iar cei de la Errea s-ar ocupa de inscripționarea lor. Deocamdată, totul e în stadiul de proiect, însă dacă el își va găsi finalitate, atunci suporterii ar putea cumpăra tricouri cu noul lor idol, J. Njok.

LEO S.

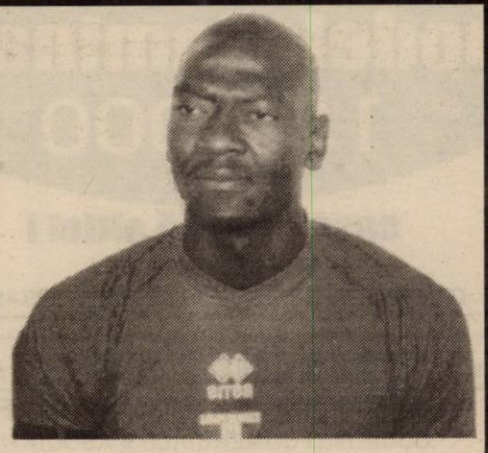

UTA FORȚEAZĂ ADUCEREA LUI EMA NJOK

Conducerea clubului UTA forțează, în această perioadă, aducerea unui alt jucător străin în lot. După cum se știe, este vorba de fratele lui Jeremie Njok, Ema Njok, camerunezul evoluând pe post de fundaș central.

Președintele Consiliului de administrație de la UTA, Călin Chișbora, crede că săptămâna viitoare E. Njok va veni la Arad, însă aproape sigur el nu va putea fi legitimat imediat, deoarece trebuie obținut dreptul de muncă în România, iar pentru un african nu e tocmai ușor să „amanetezi" un astfel de aviz.

Așadar, după cum bine se observă, FC UTA se bazează pe „stranieri", deoarece - deocamdată - nu poate legitima fotbaliști din țară, perioada de transferări fiind tocmai anul viitor, înainte de începerea returului.

LEO S.

Baschet feminin

B. C. ICIM VREA SĂ RĂSTOARNE „CALCULUL HÂRTIEI"

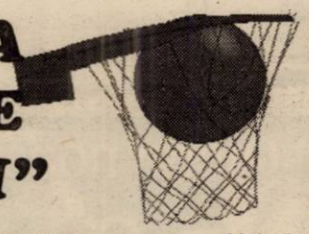

La Sala Sporturilor „Victoria" din orașul nostru este programat mâine, de la ora 10,00, un meci atractiv. Se vor afla față în față, în cadrul Diviziei A de baschet feminin, B. C. ICIM Arad și Sportul Studențesc București. Chiar dacă pornesc cu șansa a doua, traversând o perioadă de reconstrucție, arădencele nu pot fi considerate victime sigure în partida cu jucătoarele din Capitală. Dovadă în acest sens este ultimul joc al B. C. ICIM împotriva Rapidului, joc în care prestația fetelor antrenate de Dan Moraru a fost la înălțime, nelipsind mult în vederea producerii surprizei.

Ieri, vicecampioanele en-titre s-au antrenat în regim normal, la Polivalentă. La ședința de pregătire de aseară, Dan Moraru ne-a acordat următoarea declarație: „Va fi o întâlnire grea, cum sunt cele cu echipele din partea superioară a ierarhiei. Fiind pe propriul teren, dorim să o câștigăm. Din păcate, întâmpinăm greutăți legate de frecvență (cinci din doisprezece jucătoare sunt eleve) și de accidentări, Matei și Lateș devenind incerte. Oricum, încercăm să învingem. Nu avem multe de pierdut, deci... rămâne de văzut."

Disputa va fi condusă de un cuplu de arbitri format din I. Morar (Cluj) și G. Roceanu (București).

Supervizor din partea forului de specialitate a fost desemnat orădeanul Niculescu.

ADRIAN HĂRȚĂU

Baschet masculin

HOP MIC CU PUNCTE MULTE

Mai că nu se putea un program de meciuri mai bun pentru West Petrom. Până în etapa a VIII- a, partenerii de întrecere nu pot pune în dificultate campionii en-titre. Un bun prilej pentru antrenorul Ofer Berkovich de a pregăti echipa cât mai bine pentru Cupele Europene și disputele „tari" din campionat (prima cu Dinamo). Și, mai mult, relațiile de joc să se omogenizeze între baschetbaliști. Vinerea trecută, în meciul cu Romradiatoare Brașov, arădenii au făcut pe lângă un joc bun și spectacol. **Astăzi, formația petrolistă întâlnește în deplasare, de la ora 17, Politehnica Iași.** O echipă mică pentru o grupare cu pretenții și pe deasupra, campionii le pot da și multe puncte, pentru un coșaveraj cât mai bun.

Referitor la această confruntare, antrenorul secund, Adrian Budurean ne-a declarat: **„Nu cred că va fi nici cea mai mică problemă. Dorim să repetăm jocul bun de la Arad și să facem și spectacol. Cu Brașovul, pe lângă fazele frumoase am făcut și greșeli, ce sperăm să nu se mai repete."** La întoarcere, echipa campioană va poposi în stațiunea Sovata pentru odihnă și recuperare.

Nu ne rămâne decât să dorim jucătorilor arădeni cât mai multe coșuri, căci victoria nu stă sub semnul întrebării.

ADELA CIOLOCOI

Cupa României - faza județeană

DIVIZIA D - „ONOARE" 4-4

Miercuri, în cadrul turului trei al fazei județene a Cupei României (ediția 2003-2004) la fotbal, eșalonul „Onoare" a „smuls" o surprinzătoare remiză campionatului Diviziei D, în ceea ce privește numărul de echipe ce au obținut biletele pentru „sferturile" competiției. Dar iată rezultatele complete:

- Unirea Șeitin - **Gloria Sânleani** 2-3
- **Voința Mailat** - Olimpia Bârzava 3-2
- Glogovăț '99 - **Mureșul Zădăreni** 1-2 (gol de aur)
- **Stăruința Dorobanți** - Voința Macea 1-0
- **Inter Zimand Cuz** - Șoimii Lipova 7-0
- V. Satu Nou - **Armonia Ineu** 1-4
- Victoria Lunca Teuz - **Șiriana Șiria** 0-7
- **Dacia Beliu** - Șoimii Pâncota 1-0

C. MNERIE

DELEGAȚIA NORVEGIEI A SOSIT ÎN ROMÂNIA

Reprezentativele de seniori și de tineret ale Norvegiei au sosit ieri, la ora 13.45, la București, cu o cursă charter de la Alesund/Vigra, în vederea partidelor cu selecționatele similare ale României, din cadrul grupei a doua preliminară a Campionatului European din 2004.

Antrenorul reprezentativei Norvegiei, Nils Johan Semb, consideră că partida de la București va fi foarte dificilă. "Am văzut România în meciul împotriva Bosniei și cred că a jucat foarte bine. Va fi un meci foarte strîns. Va fi o luptă, însă pe teren se vor afla două echipe tehnice, care vor juca un fotbal bun și vor oferi un spectacol frumos. Ar fi minunat să cîștigăm. Și un egal este un rezultat bun pentru noi, dar vom încerca să învingem", a spus Semb, care a menționat că fundașul Ronny Johnsen nu a făcut deplasarea la București, însă va fi apt pentru jocul de miercuri, cu Bosnia-Hertegovina.

Atacantul John Carew a afirmat că șansele României și Norvegiei în partida de sîmbătă sunt egale. "România are o echipă bună, și vom avea un meci dificil. Va fi aproape la fel de greu ca cel cu Danemarca, mai ales pentru că jucăm în deplasare iar cu selecționata daneză am jucat acasă. Este un meci foarte important pentru noi, dar și pentru România. Adrian Ilie îmi este un bun prieten și de abia aștept să-l văd", a spus Carew.

Steffen Iversen a declarat că selecționata Norvegiei își dorește să obțină cel puțin un punct în meciul cu România. "Reprezentativa română are o echipă cu mulți jucători tineri și foarte tehnici, dar care nu sunt înalți. Cred că dacă acești fotbaliști vor cîștiga duelurile cu noi, există mari șanse să învingă în meciul de sîmbătă. Partea fizică va juca un rol important în acest meci, însă nu este decisivă. Va fi o bătălie, deoarece fiecare meci este o bătălie. Nu este un meci decisiv, vor mai fi și alte partide", a precizat Iversen.

Delegația norvegiană a fost cazată la hotelul "Crowne Plaza". Echipa de seniori a efectuat, ieri, de la ora 20.00, un antrenament oficial pe stadionul "Steaua" și azi, la ora 12.00, o ședință de pregătire pe stadionul "Giulești".

Partida dintre reprezentativele de seniori se va disputa, sîmbătă, la ora 20.00, pe stadionul "Steaua", iar selecționatele de tineret se vor întîlni, azi, la ora 20.00, pe stadionul "Cotroceni". La cele două meciuri vor asista aproximativ 400 de suporteri norvegieni.

CURS DE INIȚIERE LA ÎNOT

Începând de marți, 15 octombrie a. c., la bazinul de înot „Delfinul" va avea loc deschiderea unui nou curs de inițiere la înot, profesor fiind Doru Oniță.

Durata cursului este de 10 ore, iar alte informații se pot obține la telefon 228283, sau la bazinul „Delfinul".

INVITAȚIE LA RUGBY

Fanii rugby-ului sunt invitați sâmbătă, 12 octombrie 2002, ora 10,00, pe stadionul Motorul din Aradul Nou, unde se va desfășura partida CS Contor Zenner Univ. „Aurel Vlaicu" Arad – CS CFR Brașov.

Programul competițiilor

• **Fotbal.** În Divizia C, sâmbătă, ora 11, se dispută meciurile: **FC Telecom Arad-Aurul Brad și Frontiera Curtici-Victoria Carei.**

În Divizia D - Rowo, **astăzi, ora 15**: Voința Macea-Șiriana Șiria. **Sâmbătă:** Comera-Victoria Nădlac (ora 11), Șoimii Pâncota-U. Vinga (ora 15). **Duminică, ora (15):** Crișana Sebiș - Armonia Ineu (ora 11), Olimpia Bârzava-Crișul Chișineu Criș, Vulturii Socodor-Gloria Sânleani, Mureșul Zădăreni-Șoimii Lipova, Înfrățirea Iratoșu-Romvest.

• **Baschet.** Sâmbătă, ora 10, la Sala Sporturilor „Victoria" are loc meciul de baschet: **BC ICIM Arad - Sportul Studențesc (Divizia A feminin).**

Astăzi, de la ora 19,45

TINERETUL, ÎN AVANPREMIERA MECIULUI ROMÂNIA - NORVEGIA

Stadionul „Cotroceni" din București va găzdui, în această seară, începând cu ora 19,45, meciul dintre selecționatele de tineret ale României și Norvegiei.

Din formația lui Ilie Dumitrescu va lipsi - cu siguranță - Răzvan Rat, care a fost oprit de Anghel Iordănescu la prima echipă, deoarece Cristi Chivu este incert.

podele laminate

de la **159.000** lei/mp*

(c.499) *pret fara TVA

casa ta arată altfel !

PROGES

str. Dorobanți 55, telefon 0257/282.021; 0745.482.344

s.c. **Interconsulting** S.R.L.

ÎNFIINȚĂRI - MODIFICĂRI

SOCIETĂȚI COMERCIALE ● ASOCIAȚII FUNDAȚII ● **COD UNIC** ● LICENȚE AUTORIZAȚII

Str. A. Muresanu (fostă E. Varga) nr. 17
tel. 0740.822.163
Inmatriculări - Radieri auto

(C.499)

Societatea comercială **IMAR S. A.**

Arad, Calea Aurel Vlaicu nr. 14

angajează:

Cunoscător de limba italiană și limba engleză

- scris și citit - cu studii superioare sau medii.

Relații suplimentare se pot obține de la Serviciul „Organizare-personal-informatică" din cadrul S. C. „IMAR" S. A. Arad, rel. **236.764, 236.765, 236.766, 236.757 - int. 241.**

(1585148)

P.A.B. ROMANIA S.R.L.

Angajează urgent

- **instalatori sanitari și de încălzire** cu experiență de șantier;
- **electricieni** cu experiență de șantier;
- **muncitori necalificați** cu vârsta maximă de 25 ani;

Interviul și proba de lucru vor avea loc la atelierele din Micălaca, **str. Grădina Poștei nr. 1,** în zilele de **14.10.2002** și **15.10.2002.**

Informații la telefon 0257/279.133.

(27334327)

AVANTGARDE consulting

ACEST ANUNT ESTE PENTRU TINE !

DACA :
- **experienta in vanzari minim 1 an**
- **cunostiinte solide in utilizarea programelor Word, Excell, Outlook**
- **abilitati de comunicare si negociere**
- **cunostinte de evidenta primara**
- **disponibilitate pentru program prelungit, rezistenta la efort intens**
- **stagiu militar satisfacut**
- **responsabil, ordonat, empatic, flexibil, motivat**
- **aspect placut, agreabil**

VREI:
- **salariu motivant in functie de performantele realizate**
- **conditii de lucru optime intr-un mediu modern alaturi de un colectiv tanar si dinamic**
- **posibilitati de avansare**

INSEAMNA ca acest post de REPEZENTANT VANZARI scos la concurs de clientul nostru poate fi al tau !

CE TREBUIE SA FACI - doar sa trimiti un CV , o scrisoare de intentie scrisa de mana si o fotografie recenta la adresa de mai jos pana in data de **19 octombrie 2002** si sa astepti sa fi contactat de specialistii nostrii.

(c.459)

Timisoara ,str.V.Goldis nr.1 ap.5, fax :**0256-435850**, email : **avaconsulting@mail.dnttm.ro**

Se spune! Se vede! Se aude clar! Oferta noastră!

MITSUBISHI NEPTUNE 27 $** **ALCATEL OT 311 30 $****

MOTOROLA T 192 EMO 24 $**

NOKIA 3310 49 $**

Te abonezi până la 31.10.2002 şi primeşti cadou o husă de telefon şi un hands free*!**

OFERTA CONNEX

30 de minute* gratuite pe lună până la 31 decembrie 2002, pentru convorbiri naționale în rețeaua Connex. Cu fiecare cartelă SIM reîncărcabilă Kamarad sau Connex Go! pe care o cumperi până la 31 octombrie poți să vorbești în valoare de 5$! Prețul cartelelor rămâne același: 7$, fără TVA. Ofertă valabilă până la 31 octombrie 2002. Detalii în magazine.

*Sunt primele minute rotunjite de voce utilizate în rețea, sunt nerecuperabile, și NU INCLUD: mesaje text (SMS), apelurile către numerele speciale sau gratuite și apelurile date/fax și WAP. **Prețurile nu conțin TVA. ***In limita stocului disponibil și numai pentru modele Motorola T 192 Emo, Alcatel OT 311 și Nokia 3310. Detalii în magazine.

QUASAR

DEALER CONNEX

ARAD - Ziridava Shopping Center - parter, tel: 206.069

(c.459)

Societate cu capital străin, distribuitoare de produse igienico-sanitare, cosmetice, detergenți

Angajează pentru județul Arad:

1) Supervizor
Cerințe: ● experiență relevantă în distribuție minim 3 ani
● permis categorie B
● aptitudini de comunicare și negociere
● seriozitate și dinamism
● cazier curat

2) Agenți comerciali
Cerințe: ● experiență în distribuție minim 1 an
● prezență agreabilă maxim 35 ani
● permis categorie B
● disponibilitate lucru program prelungit
● cazier curat

Se oferă:
■ salariu fix+ comision motivant
■ mașină de serviciu+telefon mobil
■ lucru într-o echipă tânără cu perspective de promovare

3) Operator calculator-facturare
Cerințe:
● cunoștințe în contabilitate primară și experiență în domeniu
● disponbilitate de a lucra în program prelungit

Vă rugăm să trimiteți un CV și o scrisoare de intenție la fax: **0257-251193, Arad, Piața Arenei nr. 6, Bl. E**

(2734364)

AGENȚII DE PUBLICITATE

SEBIȘ
Radio „21" Sebiș
◆ Parcul Libertății nr. 1 A
◆ Tel/Fax 311.067

LIPOVA
S.C. ELCOTRANS S.R.L. Lipova
◆ Str. Bălcescu Nr. 16,
◆ Telefon 563.180 sau Fax 563.091
◆ program 7,30-15,30

INEU
Primăria orașului Ineu
◆ agent publicitar Carmen Țole
◆ program 8,00 - 15,00
◆ Telefon 092-846765

NĂDLAC
„GYURIAN"
◆ agent publicitar Gyurian Bohuslav
◆ str. Griviței Nr.76
◆ telefon 093.588.439
◆ program non-stop

CHIȘINEU CRIȘ
Primăria orașului Chișineu Criș
◆ Agent publicitar Mihaela Brândaș
◆ Program 8,00 - 15,00
◆ Telefon 520.098

SÂNTANA
Bibliotecă
◆ Agent publicitar Al. Victoria
◆ Program: 8,00 - 15,00
◆ Telefon: 462471

GURAHONȚ
Primăria orașului Gurahonț
◆ Gelu Ranoiu, nr. 18, Telefon 316.070
◆ Agent publicitar Alexandru Herlău
◆ Program: 9,00 - 15,00

PÂNCOTA
S.C. ELIDOR
◆ Str. T. Vladimirescu, nr. 34
◆ Agent publicitar Cristina Mihăicuța
◆ Program: 8,00 - 15,00
◆ Telefon: 466.213

CURTICI
◆ Str. Vasile Goldiș nr. 1 (Magazinul HOBBYLAND)
◆ Program: 9,00 - 18,00

SĂVÂRȘIN
Magazinul alimentar Mixt „HANS AUTO"
◆ Str. A. Iancu Nr. 411
◆ Telefon: 557.339

SOMOȘCHEȘ
◆ Agent publicitar înv. Ioan Nagy
◆ Telefon: 328.093, 090.164.917

ȘIRIA
„La căfana lu' Lae" (fostul cinematograf)
◆ Agent publicitar Ciobanu Carmen
◆ Orar 7 - 24

VÂRFURILE - MĂGULICEA
◆ Agent publicitar Sida Voicu
◆ Telefon 318442

ANUNȚURILE se primesc în regim de urgență și pot să apară în ziarul „ADEVĂRUL" de a doua zi.

Telefon 280.904

ANGAJĂM

1. **Operator contabil (PC)** pentru evidențe gestiune (intrări-ieșiri), înregistrări contabile primare și internet - Windows (Word, Excel)
2. **Magazioner-gestiune**
3. **Agent livrări** - șofer cat. B,C și E
4. **Agent vânzări**

Minim postliceală (1) sau liceu (2, 3, și 4). Limba engleză și/sau maghiară bine (1, 2, și 3) - constituie avantaj.

Rugăm CV (scris de mână) pe Calea Timișoarei nr. 41.

(1585145)

Fire tip MOHAIR

CANGURO WOOL

Cea mai bună calitate, cele mai mici prețuri

Bicaz, Str. Barajului 73, telefon 0233/253.046
Distribuitor zonal:
SC MEDALION INTERCOM SRL Timișoara
Str. Constantin cel Mare, nr.21
Telefon: 0744/513.241

(2734273)

Vaillant
CEA MAI BUNĂ CĂLDURĂ

- DEALER AUTORIZAT
- SERVICE PROFESIONAL
- GARANȚIE ȘI POSTGARANȚIE

sc **SANEX COM IMPEX** srl
2900 Arad, str. Unirii, nr. 2
Tel.: 0257 - 211 898

- CENTRALE MURALE și STATIVE
- INSTALAȚII TERMICE COMPLETE
- montare și execuție
- service NON STOP
- garanție și postgaranție

(C.499)

Știați că un Matiz costă acum doar 4.990 € ?

Prețuri fără concurență!

CIELO:	7 390 €
NUBIRA II:	10 990 €
CDX	18 990 €
TACUMA:	16 400 €

TOATE PREȚURILE INCLUD TVA!

DAEWOO AUTOMOBILE ROMANIA
Garanție 3 ani sau 100.000 km!

■ rețea de service în toată țara ■ asistență tehnică non-stop ■ piese de schimb la discreție

FRANCKMAR S.R.L. Dealer unic autorizat al județului Arad
Arad - Str. Andrei Șaguna, nr.16 - Calea Aurel Vlaicu, bl.Z27 - Tel. 057 251179, 289600

(2734269)

CORISON

produce și comercializează

- mobilier din pal melaminat,
- feronerie și accesorii pentru mobilă
- blaturi termorezistente

CROIESTE ȘI DEBITEAZĂ PAL LA CEREREA CLIENTULUI

str. Pădurii nr. 11 tel.: 0257 206232

(c.499)

SC DAF ARAD SERVICE SRL — Angajează

Ingineri mecanici, electricieni
Cerințe:
- ▲ experiența în domeniu auto minim 5 ani,
- ▲ cunoașterea lb. Engleze,
- ▲ vârsta maxim 40 ani
- ▲ disponibilitate la program prelungit,
- ▲ stagiul militar satisfăcut

Contabil șef
Cerințe:
- ▲ experiență minim 3 ani,
- ▲ cunoașterea lb. Engleze scris-vorbit,
- ▲ vârsta maxim 35 ani,
- ▲ Cunoașterea programului Wizcount constituie avantaj.

Agent vânzări
Cerințe:
- ▲ experiența în domeniul vânzărilor de minim 3 ani,
- ▲ cunoașterea lb. Engleze scris-vorbit,
- ▲ cunoștiințe în mecanică auto,
- ▲ operare PC,
- ▲ de preferință cu studii superioare,
- ▲ să prezinte abilități de comunicare.

Se oferă:
- ■ specializare în domeniu
- ■ pachet salarial atractiv
- ■ condiții de muncă la standarde occidentale

Ocuparea posturilor se va realiza pe bază de concurs de cunoștiințe la sediul firmei din P-ța UTA nr. 63/67 bl. 10. C.V.-urile se depun la sediul firmei sau la tel/fax. 0257/272.200 până la data de 15.10.2002.

(2734331)

AGRICULTORI!!!

S.C. EXPO MARKET JACKSON LTD SRL

ACHIZIȚIONEAZĂ

PORUMB - BOABE - 2500 lei/kg STAS
- ȘTIULEȚI - 1500 lei/kg fizic, umiditate maxim 25%

Plata se face pe loc pentru persoane fizice și cu ordin de plată pentru persoane juridice.

RECEPȚIA SE FACE LA:
- Baza Arad FNC str. Turdei nr. 1 telefon 271712
- Baza Șimand, telefon 0744618007
- La comandă se asigură transport de la furnizor contra cost.

(2734272)

Celebra tămăduitoare Tamara

cea mai puternică tânără tămăduitoare în țară cât și peste hotare.

Dezleagă orice tip de farmece și blesteme, cununii
Lecuiește bețiia, impotența, gelozia
Aduce spor, prosperitate
și multe altele.

Telefoane
0257-**368.624**;
0723.421.156

A fost testată de parapsihologi și de Ion Țugui.

Rezultatele sunt garantate.

Anonim. Sunt o persoană foarte cunoscută în Arad și aș vrea să mulțumesc Tamarei pentru ajutorul acordat. Am mai multe magazine și firme. Sunt căsătorit, am un băiat. În urmă cu trei luni am cunoscut o fată. Credeam că e simplă aventură dar când am rupt relația totul se dădu-se peste cap. Trei magazine erau în pragul falimentului. Începusem să fiu agresiv cu soția, începusem să nu am pace și stare, eram tot timpul agitat mă gândeam numai la fosta prietenă, tot timpul aveam coșmare, auzeam tot timpul pocnituri în casă. Am aplelat la d-na Tamara care m-a dezlegat de farmece de atunci totul s-a schimbat în bine. ***Îi aduc mulțumiri și putere de muncă.***

Sunt Ruzmir Șaban din Ungaria și prin acest ziar îmi fac viața publică în speranța că voi ajuta și alte persoane. Mulțumesc minunatei d-na Tamara pentru ajutor. M-a lecuit de epilepsie și de impotență de care nu speram că o să mai scap vreodată. Am fost la mulți doctori fără nici un rezultat, singura persoană care m-a ajutat este Tamara. Ea mi-a oferit o viață ca toți ceilalți. Este o femeie minunată cu un har deosebit. Îi mulțumesc cu lacrimi în ochi. ***Apelați cu cea mai mare încredere și o să fiți ajutați.***

Sunt doctor chirurg și aș vrea să rămân anonim pentru că sunt cunoscut. Prin acest ziar vreau să mulțumesc d-nei Tamara pentru ajutorul acordat. Am un băiat de 29 ani cu care am avut mari probleme. În primul rând a căzut patima beției și problema a doua nu se căsătorea, nu putea să țină o relație cu o fată. Am umblat la foarte mulți preoți și mănăstiri, am ținut și posturi în zadar. Problemele deveniseră ceartă în toată casa și sporul era pe cale de a pieri. Am apelat la d-na Tamara deși nu credeam în farmece. Tamara a rezolvat totul băiatului i-a dezlegat cununia și bețiia, l-a căsătorit, ne-a adus pace, spor și prosperitate în casă. ***Apelați cu încredere.***

(1585144)

PYROSTOP
Arad, str. Banul Mărăcine nr. 1, telefon 0257/233281, mobil 0744/525.048

VĂ OFERĂ ÎN CONDIȚIILE CELE MAI AVANTAJOASE:

● Sisteme de alarmă antiefracție pentru firme și locuințe, cu posibilitatea conectării a 2, 3, 4 apartamente la un sistem; ● Sisteme de alarmă antiincendii; ● Sisteme de control acces și control rond; ● Sisteme de televiziune cu circuit închis; ● Sisteme de interfonie și videointerfonie; ● Folie colorată, reflectorizantă și pentru securizare geam; ● Geamuri termopan din sticlă float; ● Sticlă ornamentală, colorată în masă, vitralii, orice model; ● Mobilier din sticlă, oglinzi, mese, uși de mobilier, orice model.

SUPRAVEGHERE PERMANENTĂ ȘI INTERVENȚII RAPIDE
în caz de alarmă prin dispeceratele computerizate de la sediul Arcons Security și ale Pompierilor Militari.

(c.b.)

---

foto studio **enigma**

servicii foto de calitate

Arad - tel. 0257 251459
www.fotoenigma.ro
Kodak Professional

(C.B.)

BARDI AUTO SRL

Calea Aurel Vlaicu nr. 121-125

Angajează

Personal administrativ

Cerințe:
- ■ cunoașterea limbilor maghiară și engleză (scris și vorbit)
- ■ studii medii
- ■ cunoștințe operare PC (Word, Excel, e-mail)
- ■ stagiul militar satisfăcut (pentru bărbați)

Avantaje: ● experiență în operațiuni de import-export
● carnet conducere
● vârstă sub 30 ani

CV-urile în limba maghiară și engleză se depun în termen de 5 zile de la apariția anunțului la sediul societății. Informații suplimentare se pot obține la tel. 0722-666.983.

(1585139)

STIMAȚI CETĂȚENI AI ARADULUI

PARKTRONIC ARAD VĂ INFORMEAZĂ:

tichetul emis de aparatul pentru taxarea parcării **este valabil pentru toată zona cu plată a parcărilor**, indiferent de strada pe care parcați și numărul de parcări efectuate, până la expirarea timpului afișat pe tichet;

tichetul emis de aparat **se afișează în interiorul autoturismului, pe bord, la loc vizibil**, în așa fel încât toate datele menționate pe tichet să fie vizibile, în caz contrar se va proceda la blocarea roților autoturismului conform HCLM 161/06.06.2002.

(2734328)

BLACK SEA SUPPLIERS SRL

Rețea de depozite en gros cu profilul de comercializare materiale pentru instalații termice, sanitare, gaz

încadrează pentru punctul de lucru Arad

Inginer

Cerințe:
- Studii tehnice superioare (instalații)
- Permis de conducere cat. B
- cunoștințe marketing, management
- cunoștințe operare PC
- domiciliul stabil în mun. Arad
- vârsta max. 35 ani

Manipulant

Cerințe:
- domiciliul stabil în mun. Arad
- vârsta max. 35 ani
- Studii medii
- Permis de conducere cat. B
- autorizarea ISCIR pt.motostivuitor *prezintă avantaj.*

Cei interesați sunt rugați să depună CV la **fax 271.052** sau **str. Ursului nr. 21.**

Relații suplimentare: 0722-450.792.

(1585135)

Primăria orașului Nădlac

organizează în data de 7.11.2002, ora 10,00, licitație publică deschisă în vederea concesionării strandului localității în vederea întreținerii și exploatării acestuia.

Durata concesionării este de 25 de ani

Licitația se organizează în baza Legii nr. 219/1998.

Ofertele se primesc până în preziua licitației la sediul Primăriei orașului Nădlac.

Condiții de participare la licitație:

- Participanții la licitație trebuie să fie persoane juridice și să achiziționeze caietul de sarcini (500.000 lei).

Caietul de sarcini și informații suplimentare se pot obține la sediul Primăriei orașului Nădlac, str.1 Decembrie nr. 24, jud. Arad, telefon 0257/474325, fax 0257/473300.

În cazul neadjudecării obiectului concesionar, licitația se va repeta în fiecare zi de joi la aceeași oră.

(2734349)

Primăria orașului Nădlac

organizează licitație publică deschisă

în vederea concesionării terenului în suprafață de 72 mp situat în intravilanul localității cu nr. top.4054/1/2 pentru construirea unui magazin Duty Free situat în zona Vămii Nădlac.

Durata concesionării de 10 ani

Redevența minimă este de 30 USD/mp/lună, plătită în lei la cursul BNR.

Condiții de participare la licitație:
Participanții la licitație sunt:

1. Să fie persoană juridică, care să aibă în statut ca obiect de activitate comercializarea de mărfuri Duty Free.
2. Să prezinte dovada faptului că dispune de resurse financiare pentru desfășurarea activității.
3. Să prezinte dovada faptului că desfășoară activitatea de Duty Free și în alte puncte de trecere a frontierei (facultativ).
4. Să achite taxa de participare la licitație de 1.000.000 lei.
5. Să achiziționeze caietul de sarcini în sumă de 1.000.000 lei.
6. Să prezinte avize de principiu de la P.C.T.F. Nădlac și Biroul Vamal Nădlac.

Prima licitație va avea loc în data de 4.11.2002, ora 10,00 la sediul Primăriei orașului Nădlac.

În cazul neadjudecării obiectului concesionar licitația se va repeta în fiecare zi de luni la aceeași oră.

Licitația se va desfășura conform prevederilor Legii nr. 50/1991 cu modificări și completările ulterioare, respectându-se procedura din H.G.R. 216/1999.

(2734351)

Societate comercială

VINDE:

- **CUPTOARE DE TOPIT ALAMĂ CU INDUCȚIE**
  Tip: B3R/125 și B3R/85, Producător : IMR - Italia
- **ELECTROCOMPRESOR**
  Tip: 1ECS 1,5 Producător : Timpuri Noi - București
- **MAȘINA DE RECTIFICAT PLAN**
  Tip: RP 320x1000 cu masa magnetica
  Producător : Unirea Cluj-Napoca
- **MAȘINA DE SABLAT CU MICROSFERE**
  Tip: P 2 N, Producător : ITF - Italia
- **MAȘINA DE TURNARE**
  Tip: S 10, Producător : Simonfond - Italia
- **MAȘINA DE INJECTAT MASE PLASTICE**
  Tip: IWH 225 F/BA 1600/400 Producător : Battenfeld - Germania
- **GRUP MOTOGENERATOR**
  Tip: MG 8/6 I, Putere: 8/6 kVA / 380/220V-50Hz
  Producător : Gen - Set, Italia
- **MALAXOR**
  Tip: IM 50 Producător : Bianchi - Italia
- **CEAS DE PONTAJ**
  Tip: 1000/7000 și 01755 Producător: Kaba Benzing - Germania
- **HOTĂ DUBLĂ PENTRU TURNĂTORIE**
  Producător: Otelli - Italia

Utilajele se află în stare bună de funcționare.
Informații: Tel. 208.333, Fax 208.555 (dl. Ioan Csik).

PREȚURILE SUNT NEGOCIABILE!

(2734339)

Winston | JT INTERNATIONAL (ROMANIA) S.R.L. | Camel

JTI este prima companie internationala din domeniul tutunului care a investit in Romania. Suntem producatorii urmatoarelor marci de tigari: **Camel, Winston, More, Winchester si Monte Carlo.**

Va invitam sa aplicati pentru urmatoarea pozitie in **ARAD**:

AGENT VANZARI

(responsabil de distributia si vanzarea produselor companiei)

Cerinte:

* Minim 2 ani experienta in vanzari, in industria bunurilor de larg consum
* Studii medii (studiile superioare reprezinta un atu)
* Cunostinte operare calculator
* Permis de conducere (categ. B)
* Cunostinte de baza de lb.engleza
* Fara cazier

Va oferim:

* Oportunitatea de a va construi cariera intr-o companie multinationala
* Lucrul intr-o echipa de profesionisti
* Un pachet salarial atractiv
* Traininguri

Daca indepliniti cerintele de mai sus, va rugam sa trimiteti **C.V.-ul cu mentiunea "Agent Arad"** la O.P. 30, C.P. 62, sector 2, Bucuresti, sau la fax nr. 021-204.31.00 pana la data de **18 oct. 2002**.
Vor fi contactati doar candidatii care indeplinesc cerintele precizate mai sus.

(2734334)

Agenția Agrosem Arad

vinde pentru campania de toamnă următoarele semințe:

GRÂU- soiurile: Arieșan, Transilvania, Turda 95

Practicăm cele mai avantajoase prețuri.

Plata semințelor se face la ridicarea acestora prin: numerar, ordin de plată virat de bancă și filă CEC.

Semințele sunt subvenționate conform HG Nr. 755/18.07.2002, cumpărătorii vor prezenta adeverință de la Primăria de domiciliu de unde să rezulte că sunt deținători de pământ pe care-l cultivă în toamna anului 2002.

Informații suplimentare la sediul Agenției str. Dumbrava Roșie, Nr. 2-4 sau la telefoanele 275.156 și 289.063.

Programul de livrare este de luni până vineri între orele 8-16, iar sâmbăta între orele 8-13.

(2734074)

Sunați la 285.555! REGAL AUTOCOM

TAXI REGAL

Cel mai ieftin!

Apelați și câștigați

Tarif oraș 4490 lei/km

Tarif afara orașului 9990 lei/km

Angajăm șoferi pentru taximetrie

Vă mulțumim pentru alegere

(c.b.)

OFERTA PROMOȚIONALĂ!

EURO-CASSA S.R.L.

ÎMPRUMUTURI

de la 10-40 milioane - comision **14%** pe an
și de la 50-500 milioane - comision **6%** pe an
pentru imobile, mașini etc.

ORAR 9,00-17,00, B-dul Decebal nr. 2-4, cam. 211. (S.C. PROIECT) Telefon: 284.390

(2734249)

Restaurantul

Clubul Presei

ARAD, B-DUL REVOLUȚIEI NR. 81

Organizează Nunți, banchete, botezuri, mese festive, aniversări

în săli de 100, 30 și 20 de locuri

DEOSEBIT DE AVANTAJOASE

INFORMAȚII și REZERVĂRI LA TELEFOANELE

057-280.989, 092.639.554, 095.531.824

(c.b.)

Primăria orașului Nădlac

organizează LICITAȚIE PUBLICĂ DESCHISĂ în vederea concesionării unor terenuri destinate construirii de obiective economice situate în zona de vest a orașului.

Aceste terenuri cu posibilitatea racordarii la rețeaua de apa, canal, gaz și energie electrica.

Durata concesionarii este de 25 de ani

Condiții de participare la licitație: ofertanții sa fie persoane juridice și sa achiziționeze caietul de sarcini.

Licitația se organizeaza în baza Legii nr. 219/1998.

Prima licitație va avea loc în data de 13.11.2002, ora 10,00, la sediul Primariei orașului Nadlac, str. 1 Decembrie nr. 24, jud. Arad. Licitația se va repeta saptamânal în fiecare zi de miercuri la aceiași ora pâna la concesionarea tuturor parcelelor.

Ofertele se primesc până în preziua licitației.

Informații se pot obține la sediul Primariei și la telefonul 0257/474325 sau fax 0257-473300.

(2734350)

Regăsește PASIUNEA

www.regaseste-pasiunea.ro

Prof. dr. IOIART IOAN
urologie - **Cabinet privat**
Consultații: **zilnic** 14.00-18.00
Str. Traian Moșoiu nr. 11, Arad
Programări: ☎ 255 255

Șef lucr. dr. OLARIU CODIN
cardiologie - **Cabinet privat**
Consultații: **Mi•Joi•Vi** 15.00-18.00
Bd. Revoluției nr. 23, apartament 6, Arad
Programări: ☎ 213 000

Dr. ȘTIUCĂ FLORIN
urologie - **Policlinică**
Consultații: **zilnic** 8.00-13.00
Bd. Revoluției nr. 45, Arad
Programări: ☎ 253 767

Dr. UDUDEC TITUS
medicină de familie - **Cabinet privat**
Consultații: **Luni•Mi•Joi•Vi** 8.00-12.00; **Ma** 15.00-18.00
Str. Andrei Mureșan nr. 19, Arad
Programări: ☎ 250 700

Șef lucr. dr. IOIART RODICA
diabetologie - **Cabinet privat**
Consultații: **Luni•Mi•Vi** 14.00-18.00
Str. Traian Moșoiu nr. 11, Arad
Programări: ☎ 255 255

Dr. FILIMON MARIA
medicină de familie - **Cabinet privat**
Consultații: **Luni•Vi** 12.30-17.00; **Ma•Mi•Joi** 8.30-13.00
Str. Nicolae Grigorescu nr. 4-6, Arad
Programări: ☎ 255 803

(c.498)

Asociația Română a Disfuncției Erectile

Specialiști în diagnosticarea și tratarea problemelor de erecție

FUNDAȚIA ROMÂNO-GERMANĂ

Centrul de pregătire și perfecționare profesională

Organizează:

Cursuri avizate de Ministerul Muncii

Cursuri de calificare

* **Tâmplar universal - 4 luni**
* **Confecții îmbrăcăminte - 3 luni**
* **Topograf - 6 luni**
* **Funcționar comercial -. 6 luni**
* **Zidar - 4 luni**
* **Mecanic auto - 4 luni**
* **Tinichigiu auto - 3 luni**

Cursuri de perfecționare

Operator PC - (Inițiere, Operare Word, Operare Excel, Operare Acces)
Contabilitate - (cu aplicații pe calculator)

Informații:
Vladimirescu, str. Gării nr. 59, Tel. 0257/514931; 514934, Arad, str. Episcopiei nr. 32. Tel. 0257/214965.

(2734307)

ANIVERSĂRI

Cele mai frumoase flori, multă sănătate, bucurii și viață lungă alături de cei dragi pentru mult iubita noastră mamă, soacră și soră
OPRIȘA MARIA,
cu ocazia aniversării zilei de naștere. „LA MULȚI ANI FERICIȚI!". Cu multă dragoste fiica Angelica, ginerele Mircea, surorile Lenuța, Vilica, Tanța, Viorica.

30 de trandafiri pentru cea mai iubită soție și mamă,
MONICA,
din partea soțului ATTI și fiicei BRIGI. „Ești unică!". (4223190)

MATRIMONIALE

Agenția „ROMANA" intermediază CĂSĂTORII între femei române și bărbați germani. Telefon 255776. (26349)

Tânără, sexy, dispusă a-ți satisface fanteziile erotice. Telefon 0721.778.190. (26615)

VÂNZĂRI APARTAMENTE O CAMERA

Vând garsonieră, confort I, zona Vlaicu. Telefon 243765, 0744.867.352. (25204)

Vând apartament una cameră, confort I, Micălaca. Telefon 262366. (26322)

Vând apartament 1 cameră, ideal firmă sau cabinet. Telefon 257869, orele 12-18. (4223172)

Vând apartament 1 cameră, Legea 112, zonă centrală. Telefon 311230. (26490)

Vând apartament o cameră, central, gaz metan, îmbunătățit. Telefon 280911. (26523)

Vând garsonieră, central, etaj IV. Telefon 231061; 0740.617.382, 6.000 USD. (26557)

Vând apartament 1 cameră, 50 mp, Confecții, 7.500 Euro, etaj I sau schimb cu apartament 2-3 camere. Telefon 0745.608.440, 229307, seara. (26617)

VÂNZĂRI APARTAMENTE DOUA CAMERE

Vând apartament 2 camere, multiple îmbunătățiri, etaj I, Vlaicu, mobilat și garaj, preț 12.000 Euro. Telefon 0744.763.117. (26036)

Vând apartament 2 camere, bloc 301, etaj V, semidecomandat, 11.000 $ fix. Telefon 232696; 279138. (26253)

Vând 2 camere, lângă BRD, cărămidă, etaj 2, parchet, loc parcare, posibilitate gaz individual, 15.000 USD. Telefon 0722.257.409. (26218)

Vând apartament central, 2 camere, etaj IV, contorizat. Telefon 285501. (26313)

Vând apartament 2 camere, etaj 4/4, contorizat apă/încălzire, balcon 7 m, interfon, geam la baie, Cl. Romanilor. Telefon 280396, zilnic, orele 13-17. (26358)

Vând apartament 2 camere, parter, garaj, boxă, Miron Costin, ocupabil. Telefon 0744.804.769, 273850. (26340)

Vând apartament 2 camere, etaj I, zona Dinamo X 37, parchet, gresie, faianță, contorizat, balcon închis. Telefon 0723.607.214; 243114. (4223171)

Vând apartament 2 camere, Boul Roșu, 10.000 $, etaj II. Telefon 285203. (26514)

Vând apartament 2 camere, decomandat, două balcoane, contorizat, etaj III, Confecții. Telefon 228958. (26588)

Vând apartament 2 camere, Calea Romanilor, str. Haiducilor. Informații telefon 243452. (26582)

Vând apartament 2 camere, Alfa, bloc 60, scara A, etaj 3, ap. 12. Telefon 0257/258611. (26618)

Vând apartament 2 camere, Faleza Sud, bloc 60, scara A, etaj I cu sau fără garaj. Telefon 0257/258013. (26619)

VÂNZĂRI APARTAMENTE TREI CAMERE

Vând apartament central, 3 camere, gaz metan, încălzire centrală, Legea 112, str. Eminescu nr. 50. Telefon 210288; 0744.522.034. (26325)

Vând apartament 3 camere, decomandate, etaj I, zona Miorița, îmbunătățit, termopan, faianță, gresie, 2 balcoane, preț negociabil, 17.000 USD. Informații telefon 0257-262525. (26142)

Vând 3 camere, Vlaicu, decomandat, parchet, etaj intermediar, 11.900 USD. Telefon 253364; 0722.257.409. (26217)

Vând apartament 3 camere, etaj I, multiple îmbunătățiri, mobilat complet (modern) + garaj autorizat Vlaicu, preț 12.000 Euro. Telefon 0744.763.117. (26404)

Vând apartament 3 camere, X 34/2B, etaj 6, 10.500 USD, negociabil. Telefon 229525 sau 230020, la ușă sunați interfon 01. (26352)

Vând urgent, negociabil, apartament 3 camere, ultracentral, balcon, garaj. Telefon 0257-270835. (26378)

Vând apartament 3 camere, etaj I, amenajat, mobilat, gresie, laminat, termopan, str. Abrud, Micălaca, preț 23.900 Euro. Telefon 0722.349.504. (26479)

Vând apartament 3 camere, semidecomandat, neîmbunătățit, Piața Soarelui. Telefon 0257/265719. (3141519)

VÂNZĂRI APARTAMENTE PATRU CAMERE

Vând apartament 4 camere, etaj I, zona UTA, cu 1 garaj. Telefon 0722.591.489. (4223179)

Vând 2 apartamente 4 camere, zonă bună, Micălaca 100, 300. Telefon 0740.846.369. (25934)

Vând urgent apartament 4 camere, etaj I, garaj, UTA. Telefon 286705; 0788.236.493. (26348)

Vând 4 camere, Micălaca, neîmbunătățit, eventual garaj, 14.000 USD. Telefon 270856; 0722.257.409. (26217)

VÂNZĂRI CASE

Vând casă mare, 1.430 mp, în Ineu, preț negociabil 17.000 $. Telefon 0257-512404; 0744.256.802. (26279)

Vând casă, Grădiște, trei camere, dependințe. Telefon 212681, după ora 20. (26511)

Vând casă, grădină și 3 ha teren arabil, sat Ucuriș-Bihor. Telefon 0257-310741; 0744.574.545. (26505)

Vând vilă nouă, Vlaicu, preț la vedere. Telefon 0745.634.885; 348437. (23460)

Vând casă 3 camere, cu axene și grădină. Telefon 0740.862.046. (26028)

Vând vilă D+P+E+M situată în Ghioroc, suprafață locuibilă 500 mp, piscină, gazon, 1.300 mp, grădină 1.500 mp, 98.000 USD. Telefon 0722.344.728; 0744.602.297. (26100)

Vând casă vilă, nou construită și terminată, cartier Poltura, str. Munteniei 35, preț 47.000 $, negociabil sau accept variante, schimb. Telefon 0744.248.269. (26234)

Vând casă la Trei Insule. Telefon 0740.685.886. (25863)

Vând casă mare, în localitatea Semlac, str. Nemțească nr. 838. Telefon 534538. (26265)

Vând în Pâncota, str. Horia nr. 15, casă cu toate utilitățile și grădină mare, 11.900 Euro, negociabil. Telefon 281228. (25707)

Vând casă cu anexe gospodărești, în Sântana. Informații telefon 462288. (3142458)

Vând casă, grădină, Grădiște, str. Buciumului nr. 6. Telefon 218996. (26361)

Vând casă mică, Gai, str. Faurilor nr. 111, 12.000 Euro. Telefon 275320. (26020, 21)

Vând casă, str. P. Rareș, compusă din 2 dormitoare, una cameră de zi, baie, bucătărie, cămară, WC serviciu, terasă acoperită, bucătărie de vară, garaj, pivniță, grădină, preț 40.000 Euro ($). Cumpăr casă (de vacanță) în Moneasa. Telefon 0723.175.926. (25534)

Vând casă mare, clădire mare, privatizare, piața Pâncota. Telefon 466412. (21740)

Vând casă mare, Grădiște, str. Egalității, toate utilitățile, posibil compartimentare 2 apartamente (schimb cu apartament 2 camere, central + diferență), preț 35.000 $. Telefon 0744.396.237. (26204)

Vând vilă, str. Oituz. Informații la telefon 0721.280.836. (26388)

Vând ultracentral, str. Afinelor, casă 4 camere, două băi, amenajări și dotări deosebite, (ne)mobilată, curte comună, garaj, încălzire proprie gaz, posibilitate mansardare (proiect aprobat). Telefon 250308, după ora 18; 0722.692.973. (25741)

Vând vilă în Sântana, posibilități de privatizare. Telefon 0722.242.499; 0259/268076. (25250)

Vând casă 2 camere, Grădiște, teren 500 mp, 15.000 USD. Telefon 270856; 0766.231.477. (26217)

Vând (schimb) casă 3 camere, anexe, telefon, grădină, sat Fiscut, cu casă Arad sau Fântânele, ofer 10.000 Euro diferență. Telefon 216594; 264883. (26432)

Vând casă 4 camere, Grădiște, Rozelor 72. Telefon 276078. (26459)

Vând casă mare gospodărească din cărămidă, cu baie, apă, gaz, garaj, grădină mare, vie, pomi fructiferi, în Gai, aproape de ultima stație de tramvai. Telefon 243114. (4223171)

Vând casă, Galșa nr. 26, vizibilă în fiecare duminică. (26564)

Vând casă complet mobilată 3 camere, hol, bucătărie, curte, 37.000 Euro, negociabil. Telefon 0257-214415; 0722.239.385. (26573)

Vând vilă în roșu, Grădiște sau variante. Telefon 0745.333.780. (26598)

Vând casă, Bujac, str. Independenței 46, zonă neinundabilă. Telefon 0745.333.780. (26600)

Vând casă cu magazin, str. Andrei Șaguna 163, Informații str. Șaguna 206. (26606)

Vând casă cu grădină, Șimand, nr. 678. Telefon 373142. (26605)

Vând casă cu grădină, Cuvin nr. 532. Informații telefon 218751. (4223194)

VÂNZĂRI SPAȚII

Vând AFACERE, RESTAURANT, FIRMĂ, UTILAJE, împreună, separat, central. Telefon 0745.301.323. (26442)

Vând SPAȚIU ultracentral, DEMISOL, 280 mp. Telefon 0723.253.651. (25468)

Vând SPAȚIU COMERCIAL, zona III, Micalaca, 140 mp. Telefon 0744.764.597. (25591)

VÂNZĂRI TERENURI

Vând LOC de CASĂ în CURTICI, 1.200 mp. Telefon 229117; 273522; 0745.511.481.

Vând teren intravilan Aradul Nou, 5.000 mp, apă, gaz, curent, agent termic. Telefon 0722.355.963. (25714)

Vând 5 ha teren arabil în Aradul Nou. Telefon 288190, 0744.635.549. (26260)

Vând pădure, esență tare, preț avantajos. Telefon 0257-211804, 0745.169.760. (26421)

Vând 2 ha teren arabil, zona Sânicolaul Mic și 10 ha pădure, la vârsta de exploatare, esență tare, zona Văsoaia. Telefon 286705; 0788.236.493. (26348)

Vând teren, ultracentral, 237 mp, negociabil. Telefon 0257-273551. (4223193)

Vând 6,8 ha pământ aflat în incinta serelor, utilități lângă. Telefon 280911. (26523)

Vând loc de casă, str. Voltei nr. 22. Telefon 0766.678.017; fix 274148. (26570)

Vând loc de casă 500-1.000 mp, în Aradul Nou (Tabacovici). Telefon 286744; 0722.690.350. (26559)

Vând teren de 1.500 mp, str. Petru Rareș. Telefon 218148. (26553)

Vând 3 ha teren arabil, localitatea Nădab. Informații telefon 244479. (4223197)

Vând teren intravilan, situat în Aradul Nou - Mureșel. Informații zilnic, după ora 17, telefon 286331. (26625)

VÂNZĂRI AUTO

Vând Mercedes 190 motorină, înscris pe firmă, preț 3.200 $. Telefon 0745.233.190. (26579)

Vând DACIA 1310, motor cu injecție, an fabricație 2000, 18.000 km, preț 2.500 $, negociabil. Telefon 0744.577.933. (26633)

Vând autoturism Ford Fiesta 1,1, 1990, consum 4,8 l/100 km, 3.000 USD. Telefon 0722.344.728; 0744.602.297. (26100)

Vând ANVELOPE ARO, Jeep - 500.000; autoturisme 13, 14 - 300.000; 15, 16 - 400.000 și camioane. Telefon 259339, 563027; 0744.706.321. (25686)

Vând autoturism Dodge Avenger Coupe, 2001, 2500 cmc, 210 CP full options, 16.000 USD. Telefon 0722.344.728; 0744.602.297. (26100)

Vând autoturism Opel Kadett Diesel, 1987, 850 Euro și autoturism Ford Escort Diesel, 1987, Combi, 850 Euro. Telefon 0740.091.803, 322439. (26294)

Vând Dacia 1300, 1980, stare foarte bună, 1.000 $, negociabil. Telefon 348593; 0721.939.662. (26351)

Vând Dacia Break, albă, 1998 noiembrie, 2.099 $. Telefon 0744.552.086. (26363)

Vând discuri mari, mici, 27.000.000 lei, 22.000.000 lei. Telefon 0745.506.201. (26349)

Vând Fiat Ritmo Diesel, 1.400 $. Telefon 219444; 0740.096.800. (26272)

Vând Dacia 1304 papuc, stare foarte bună, preț negociabil. Telefon 0745.614.877. (26257)

Vând Dacia 1310, an fabricație 1987, stare funcționare perfectă, acte în regulă, preț informativ 900 $. Telefon 0740.317.514. (26233)

Vând Opel Vectra 1995, 1993, înmatriculate; Opel Vectra 1994, dezmembrare. Telefon 0722.251.555. (26346)

Vând ARO 243, motor Brașov, stare funcționare, preț negociabil. Sat Șiclău, comuna Grăniceri nr. 405. Telefon 353421. (26380)

Vând Opel Vectra, an 1997, capacitate cilindrică 2000, Diesel, alarmă, ABS, airbag, climă, închidere centralizată. Telefon 0722.295.342. (26362)

Vând Roman carosat, 10 t, stare perfectă de funcționare. Informații între orele 8-17, telefon 254457, 214633. (26407)

Vând microbus Ford Tranzit, 1989, piese Iveco 7 to, caroserie pentru transport animale, 4 t. Telefon 0745.825.455, 381768. (26433)

Vând Fiat Fiorino Diesel, 1,7, an fabricație 2000, 3.500 km rulați, proprietar unic, preț 9.200 Euro, ușor negociabil. Telefon 283944, 280356. (26438)

Vând Opel Vectra 1,7 TD, an 1996, multiple opțiuni. Telefon 0722.249.495. (25345)

Vând Dacia 1996. Telefon 218317, 0745.646.497. (4223180)

Vând Dacia 1310, înscrisă, numere noi, CIV, albă, 800 $. Telefon 275483 sau 0745.543.991. (26213)

Vând Ford Ka, an 2001, benzină, argintiu, 15.000 km, înmatriculat, 6.700 Euro. Telefon 0722.655.324. (25768)

Vând autodubă IVECO 3,5 tone; Opel Senator Automatic. Telefon 0723.253.651. (25468)

Vând urgent plug reversibil, de producție germană, 14.000.000 lei. Telefon 0744.764.901; 0257-254495. (26449)

Vând Dacia 1310, an 1990, impecabilă, taxe la zi, 1.200 $, negociabil. Telefon 0723.920.306; 0721.590.570; 0257-262086. (26480)

Vând Renault Kangoo, an 1998, multe extrase, 7.990 USD, negociabil. Telefon 0744.575.589. (4223186)

Vând piese din dezmembrări Golf I, radiator Saviem nou, motor benzină 895. Telefon 280708. (26504)

Vând Dacia Nova, 1997, CIV, culoare albă, VT 2003. Telefon 0744.763.273. (26503)

Vând tractor U-650, comuna Chisindia. Telefon 314071. (26497)

Vând autoturism OPEL VECTRA 1,6 benzină, 16 valve, fabricație 2001, înscris recent, clima, automatic + extrase electrice, rulați 39.000 km. Telefon 0257-283063, 0745.773.063. (26475)

Vând VW Bus Transporter 1,6 Diesel, an 1984, persoană fizică, preț 2.400 Euro. Telefon 0722.577.502. (26534)

Vând Opel Ascona 1,6 benzină, stare foarte bună. Telefon 255662. (26541)

Vând tractor A.220 CP MAN, plug 6 brăzdare, disc 4 m, în stare foarte bună, 15.000 $, negociabil sau schimb cu combină de aceeași valoare. Telefon 0723.403.657. (26544)

Vând Peugeot 305 S, 1982, CIV, VT 2002, vernil metalizat, stare foarte bună, preț negociabil. Telefon 0257-231047 sau 261773. (26549)

Vând microbus WWLF28, în stare bună de funcționare. Telefon 232971 sau 0740.871.180. (26550)

Vând Dacia 1300, în stare de funcționare, numere noi, verificare 2004, preț negociabil 450 Euro. Telefon 274801; 0722.980.423. (26562)

Vând tractor U-650, stare foarte bună. Telefon 0740.651.189. (3224613)

Vând Dacia papuc 2 locuri, 1999, culoare alb, acoperită fibră sticlă, preț 2.000 $. Telefon 0745.483.918. (26590)

Vând Dacia 1310, an 1992, preț 950 USD. Telefon 271122; 0723.917.515. (26589)

Vând Dacia Break, 1310 TX, an 1989, CIV, numere noi, VT, motor cota 0, genți Canada, impecabilă, preț 950 $. Telefon 0723.045.296. (26574)

Vând tractor U-650, în stare foarte bună, negociabil. Telefon 352737, Nădab 218. (26575)

Vând Dacia papuc 5 locuri, 1998, acoperită fibră sticlă, cauciucuri noi, unic proprietar, gri, preț 2.500 $. Telefon 0745.489.918. (26586)

Vând Dacia Nova, 1998, culoare albă, geamuri ionizate, cass Pionier, spoilere, halogene, preț 2.400 $. Telefon 0745.674.736. (26586)

Vând semiremorcă 5 tone + SUP 15. Telefon 328022 sau 0721.804.877. (26595)

Vând tractor L-445. Telefon 0257-287648. (26596)

Vând Dacia 1300, 1976, stare bună, 350 $. Telefon 276488. (26627)

Ocazie! Vând Fiat 242 Diesel, 3+1 uși, 3,5 tone, lungimea platformei 5,9 m, an fabricație 1981, înscris persoană fizică, preț 1.000 Euro, negociabil. Informații telefon 0744.626.367. (26626)

Vând Volvo V40 Diesel, 2001, 15.000 Euro, negociabil. Telefon 0721.830.708. (26630)

Vând urgent și negociabil microbus Mercedes MB-100. Telefon 0744.435.828. (26639)

ADEVĂRUL
angajează
REMIZIERI STRADALI
B-dul Revoluției nr. 81
Tel. 281 797.

VÂNZĂRI ELECTRO

Vând TELEVIZOARE COLOR, MAȘINI de SPĂLAT, FRIGIDERE, CONGELATOARE, etc. Garanție 6-12 luni. Arad, str. Ghiba Birta nr. 30. Telefon 233511. (26638)

READY vinde CASE MARCAT, CÂNTARE ELECTRONICE și CONSUMABILE. Telefon 272727. (25498)

Vindem, în rate (second hand) MAȘINI de SPĂLAT, TV COLOR, FRIGIDERE, COMBINE, LĂZI, VITRINE FRIGORIFICE, CONGELATOARE, ASPIRATOARE, VIDEO, Calea Bacnei nr. 225. Telefon 0257-259339, 563027; 0744.706.321. (25686)

Vând COMBINĂ FRIG, MAȘINĂ SPĂLAT AUTOMATĂ, TV COLOR, foarte ieftin și cu garanție. Telefon 275277. (26184)

Vând frigider 1.500.000, congelator 1.800.000, stare perfectă de funcționare. Telefon 273965; 0721.838.968. (4223160)

Vând foarte ieftin, garanție, TELEVIZOARE COLOR, MAȘINI AUTOMATE, COMBINE, CONGELATOARE, LĂZI, VITRINĂ frigorifică. Telefon 274600. (26183)

Vând cameră video Blaupunkt cu geantă, casetă mică, 6.000.000 lei. Telefon 348593; 0721.939.662. (26351)

Vând COMBINĂ POLAR, cu afișaj electronic, nouă, preț informativ 400 Euro, negociabil. Telefon 0744.507.236. (4223181)

Vând TV COLOR, prețuri minime, garanție 6 luni. Telefon 287404. (26474)

Vând televizor, video, combină muzicală, aparat cafea Saeco, mașină scris, imprimantă. Telefon 279582. (3224889)

Vând CONGELATOR vertical cu vitrină, AGREGATE FRIG, CAMERĂ frig, COMPRESOARE, LADĂ frig, expresso cafea. Telefon 0723.253.651. (25468)

Vând computer complet 2.500.000 lei, negociabil. Telefon 0744.764.901; 0257-254.495. (26536)

Vând casă marcat fiscală „Elka" puțin folosită. Telefon 0722.238.837. (26553)

Vând frigider Artic 180 lt, stare foarte bună, consum 30 KW pe lună. Telefon 251834. (26577)

Vindem PENTIUM 2-350 MHz-64 RAM-HD 6,4, monitor, 15" digital, sunte, boxe, tastatură, CD-ROM, mouse, 270 $. Telefon 280260. (26599)

(Continuare în pagina 14)

(Urmare din pagina 13)

VÂNZĂRI DIVERSE

Vând 3 bananieri. Tel. 283.771.

Vând UȘI și FERESTRE din demolări și o VANĂ de FONTĂ de 170 cm. Telefon 230569.

Vând echipamente fotbal folosite, fotoliu fix, canapea + 2 fotolii extensibile. Telefon 276074. (26508)

Vând mobilă veche-sufragerie lemn masiv cu oglinzi, vitrine cristal, 50.000.000 lei, negociabil. Telefon 0257-310741; 0744.574.545. (26505)

Vând baloți fân, baloți paie. Telefon 0744.633.584. (26215)

Vând PLASĂ GARD ZINCATĂ, 25.000 lei/kg. Str. VRABIEI 4. Telefon 289997. (26391)

Vând turmă de oi. Comuna Grăniceri nr. 274, telefon 0257-353116; 368520, după ora 19. (26506)

Vând mobilă import Germania, second-hand, dormitor, sufragerie. Telefon 289184. (4223154)

Vând LEMNE FOC, NISIP, BALAST, la domiciliu. Telefon 214010. (26189)

Vând cuptoare, utilaje brutărie, patiserie, din Germania. Telefon 0744.350.894, 0269-561428. (26190)

Vând mobilă de zi și sufragerie. Telefon 0744.783.858. (26207)

Vând mobilă sufragerie (cireș), în perfectă stare. Telefon 0744.180.230. (26318)

Vând garaj din cărămidă, autorizat, str. Banu Mărăcine. Telefon 368904, seara. (26369)

Vând masă biliard cu fise, nr. 7, stare bună, 270 $. Telefon 0724.216.964. (26372)

Vând ieftin PUICUȚE ROSSO (ouătoare), cocoși pentru sacrificat. Telefon 262619. (3141515)

Vând cuptor electric pentru pâine și specialități, capacitate 100 franzele, preț 3.500 Euro. Telefon 281228. (25707)

Vând aparat gogoși, aparat înghețată Carpiggiani. Telefon 514910, 0722.376.339. (26359)

Vând pian vienez, coadă scurtă, 500 Euro, negociabil. Telefon 515059; seara-514645. (26366)

Vând avantajos cărucior copil, deosebit. Telefon 0257-234563 sau 0722.571.338. (26412)

Vând dormitor Ludovic și dormitor stil, stare excepțională. Telefon 0745.169.760, 0744.541.230, 0257-211804. (26422)

Vând BICICLETE NEMȚEȘTI, en-gros, second hand, UNGARIA, GYULA, SZÖLÖSKERT. U 7. Telefon 06.70.284.72.43. (26008)

Vând iapă 5 ani, ham nou, straf. Telefon 416355; 416286. (26174)

Vând la preț avantajos combine Claas, International, combine recoltat știuleți, tractoare 60-135 CP, hedere pentru recoltat porumb 4-6 rânduri, pluguri reversibile, 2-4 brazde, semănători păioase, tocători resturi vegetale, MIC îngrășăminte, aparat erbicidat. Telefon 0744.505.494. (25830)

Vând seif (casă valori), cântar semiautomat, ușă metalică, europaleți, dulap vestiar. Telefon 0723.253.651. (25468)

Vând cameră combinată cu masă 12 persoane, dulap cu vitrină. Telefon 231561. (26410)

Vând geam simplu, 3 canete 1,40/1,75. Telefon 0257-279651. (26460)

Vând mobilă bucătărie vopsită, dulap haine lustruit, mașină cusut Ileana, mașină spălat Automatic, stare bună. Telefon 287853. (26387)

Vând mobilă diversă, în stare bună. Telefon 234579. (26345)

Vând rochii mireasă noi și haine folosite, două aspiratoare, chiuvetă inox și frigider-combină. Telefon 251735. (26381)

Vând ROLETE PLASTIC, import și ROLETE LEMN. Telefon 0259-134807; 0745.827.725. (26377)

Vând vacă cu lapte Holstein și arc-solarii 16 bucăți, lățime 5 ml. Telefon 285154; 0723.207.368. (26264)

Vând ROLETE PLASTIC, rolete LEMN, JALUZELE. Telefon 0259-478503; 0745.594.415. (26515)

Vând căsuță agrement din lemn de brad. Telefon 388321. (26478)

Vând tăurași Bălțata Românească, 11 buc. de la 180-230 kg. Informații telefon 0745.612.438. (9647280)

Vând mașină făcut pufuleți. Informații telefon 0721.183.874. (26520)

Vând vacă Holstein, gestantă luna a VI-a, gâște americane. Telefon 217248. (26521)

Vând CHERESTEA uscată, semiuscată, DIFERITE esențe, dimensiuni, și la comandă. Telefon 0257-285586. (26528)

Vând saci rafie, noi, 50 kg, 60 kg, pentru cereale și făină. Telefon 0722.870.752. (26539)

Vând mașini de cusut industriale liniare, butonieră, nasturi. Telefon 232971 sau 0740.871.180. (26550)

Vând aparat împrăștiat îngrășăminte T. 500, nou, preț 12.800.000. Telefon 0744.812.518. (26552)

Vând elevator pentru autoservice, foarte puțin folosit. Telefon 0722.238.837. (26553)

Vând LEMNE FOC, la domiciliu. Telefon 214535; 214428. (26554)

Vând pat pentru copii, model deosebit. Telefon 271857. (26575)

Vând LEMNE FOC, esență tare, transport domiciliu Grădiște. Telefon 276488. (26636)

Vând 200 kg miere, 5.000 lei/kg (accept și schimb cu grâu). Telefon 0745.522.260. (4223208)

Vând set banchete VW Transporter T4, radiator climă Golf III, cârlig remorcare T4, radiator T4, planetară T4 dreapta; vând video cameră M 10 Panasonic, foarte puțin folosită. Telefon 0740.585.479. (4223198)

Vând 3 geamuri de la apartament. Telefon 219808. (26627, 28)

Vând ușă termopan magazin, dublă, 600 Euro. Telefon 0721.830.708. (26630)

CUMPĂRĂRI TERENURI, IMOBILIARE

Cumpăr casă la Moneasa. Telefon 280597; 0744.639.833. (26383)

Cumpăr apartament 3 camere, decomandate, central, exclus parter-ultimul etaj, ofer 16.000-18.000 Euro, funcție de îmbunătățiri. Telefon 0723.852.189; 250890. (25994)

Cumpăr teren agricol, suprafețe mari. Telefon 0740.010.311. (25476)

CUMPĂRĂRI AUTO

Cumpăr Dacie între anii 1985-1995, cu CIV și numere noi, persoană fizică, ofer maxim 18 milioane. Telefon 0723.955.814. (26574)

Cumpăr Dacii cu numere noi, indiferent de stare, chiar și tamponate. Ofer între 200-1.100 $. Telefon 0745.880.830. (26607)

CUMPĂRĂRI DIVERSE

Cumpăr VIȚELE și TAURI. Telefon 288968, 0722.941.123. (25445)

Cumpăr PORCI grași și BOVINE pentru sacrificare. Telefon 274744; 0745.624.006. (26025)

SOCIETATE COMERCIALĂ cumpără DEȘEURI de FIER VECHI, cantități mari. Telefon 0723.404.010. (26421)

SOCIETATE COMERCIALĂ cumpără PORUMB. Telefon 0740.310.283. (26421)

Cumpăr 5 to grâu furajer. Telefon 0740.251.959. (4223206)

LOCURI DE MUNCĂ

Angajăm OSPĂTARE pentru BAR și AJUTOARE BUCĂTAR. Telefon 270027; 270026. (26547)

SC ELECTRA angajează DEPANATORI TV cu experiență. Telefon 338368. (26594)

PROFIL SISTEM SRL angajează ZIDARI cu înaltă calificare. Salarizare atractivă (200-250 Euro). Telefon 0744.231.285. (26262)

PIZZERIE angajăm BARMAN și PIZZAIOL. Telefon 211994. (26261)

SC PANGRAM SA, producătoarea pastelor făinoase Monte Banato, angajează GESTIONARĂ. Informații telefon 278696. (26270)

FABRICĂ MASE PLASTICE, angajează AGENT COMERCIAL, experiență în domeniu, abilități comunicare, dinamic, prezintă avantaj studii superioare, mașină proprie; MUNCITORI pentru PRODUCȚIE, minim bacalaureat, inițiativă, spirit echipă, disponibil program trei schimburi. CV-ul și informații telefon 275787. (26380)

SOCIETATE COMERCIALĂ cu sediul în MACEA angajează PERSONAL pentru MUNCĂ MANUALĂ cu specializare la locul de muncă. Oferim: salar net 1.500.000 + bonuri masă + transport asigurat. Informații telefon 536265, 0744.492.223. (26363)

C.P.I. SECURITY angajează AENȚI PAZĂ (băieți și fete). Telefon 0722.608.999. (26484, 26385)

SOCIETATE COMERCIALĂ ITALIANĂ caută persoană cunoscătoare limbă italiană avansat, pentru TRADUCĂTOR, la sediul din ȘOFRONEA. Informații telefon 416505, 0744.699.600. (26447)

Angajez MUNCITOR la VULCANIZARE, salar negociabil. Telefon 0744.645.923, 0257-349769. (26465)

Intermediem contracte muncă AUSTRIA și UNGARIA ca DANSATOARE, limba maghiară sau germană obligatorie. Telefon 0744.973.509. (26467)

ZUGRAV particular angajez UCENICI. Telefon 0722.780.749; 514650, seara. (26229)

Angajez VÂNZĂTOARE prezentabilă, cu experiență. Telefon 0722.509.096. (26392)

Angajez VÂNZĂTOR(E) piață blugi, salariu 3.500.000 lei. Telefon 0723.425.822. (26368)

Firmă de distribuție angajează pentru ARAD: GESTIONAR, AGENȚI, ȘOFERI. CV și informații la telefon 278111. (26354)

Angajăm VÂNZĂTOARE la magazin select de lenjerie intimă pentru dame și AGENȚI COMERCIALI cu experiență pentru produse alimentare și chimicale. Telefon 251827. (26492)

SC CARGUS INTERNAȚIONAL angajează ȘOFER cu mașină proprie, de preferință Dacia Papuc. Telefon 0740.269.531. (4223191)

Angajăm CONFECȚIONERE mașini simple și mașini speciale, avantaje multiple. Telefon 213382. (26516)

Angajez VÂNZĂTOARE pentru gheretă NON STOP. Telefon 0722.837.714; 0722.709.493. (26522)

Angajez ȘOFER PROFESIONIST cu cunoștințe de mecanică auto. Informații str. Steagului 17. (26535)

DEALER ORANGE angajează AGENT VÂNZĂRI, studii medii-interviu. Telefon 0744.783.858. (26548)

Organizăm concurs pentru ocuparea postului de ZIDAR, în data de 15.10.2002 (marți), ora 10. Informații la telefon 280347. (26551)

TOP SECURITY SERVICE angajează AGENȚI de PAZĂ, cu domiciliul în Arad și localități limitrofe; INSTALATORI SISTEME de ALARMĂ și OFIȚERI de SERVICIU. Telefon 281410. (26560)

Angajez GESTIONAR-VÂNZĂTOR profil auto și TÂNĂR absolvent studii superioare, profil tehnic, MANAGEMENT. Telefon 368464, între orele 9-17 sau 0744.604.022. (26561)

Angajăm MUNCITORI în CONSTRUCȚII. Telefon 271364, orele 10,30-15. (26566)

Angajez MANICHIURISTĂ și FRIZERIȚĂ pentru GALERIA ASTORIA. Telefon 0723.206.625; 0257-277977. (26578)

SC „GHEATA de AUR" angajează: CONFECȚIONERE încălțăminte; MAȘINISTE (calificate); MANUAL (calificate); CIZMARI TĂLPUITORI (calificați); VÂNZĂTOARE încălțăminte, experiență domeniu, vârsta maxim 24-25 ani. Telefon 230825. (26601)

Angajăm GESTIONAR cu experiență produse alimentare. Garanții materiale. Telefon 0722.266.555. (26602)

TOMAIFICIO ELISA - profil fețe încălțăminte angajează MAȘINISTE. Salar 3.000.000 net + bonuri de masă. Str. Feleacului nr. 1, telefon 0722.697.950. (4223201)

Angajăm SPĂLĂTOR AUTO, preferabil experiență, serios. Telefon 251160; 0722.800.411. (4223195)

PRESTĂRI SERVICII

„ANA-FRIG" repară: FRIGIDERE, CONGELATOARE, la domiciliu, garanție 1 an. Telefon 210420; 0745.967.198. (26558)

MEDITEZ limba ITALIANĂ. Telefon 253104; 0723.300.184.

Școala de șoferi, col. RUSU LUCIAN, face înscrieri. Telefon 283696. (26143)

RAȘCHETĂM, PALUXĂM, mașini profesionale cu aspirator. MONTĂM pachet clasic, podele, parchet laminat. ASIGURĂM MATERIALE. Telefon 210754; 0721.751.375; 261412; 0721.991.668. (24884)

SC SILDOR PROD SRL. Reparații: FRIGORIFICE casnice și comerciale. VINDE: centrale termice ARISTON. Telefon 0257 - 349121, 0257 - 270622, 0722.630.442. (c)

Execut IZOLAȚII ACOPERIȘURI. Telefon 234216; 0740.696.157. (26247)

ȘCOALA ȘOFERI „VÂRTACI" face înscrieri pentru OCTOMBRIE. Telefon 246527, 0721.477.552. (25731)

Execut ZIDĂRIE, TENCUIELI, ZUGRĂVELI, GRESIERI, IZOLAȚII acoperișuri, șarpante, parchetări, betonări, consolidări, subzidiri, demolări, etc. Telefon 234216, 0740.696.157. (25721)

S.C. TERMOTEX S.R.L.

ARAD, Str. O. Goga nr. 48
Tel. 057-250.529, 095.257.527

EXECUTĂ:
- ❒ construit sobe teracotă
- ❒ curățat coșuri fum
- ❒ verificări aerisiri gaze la asociațiile de locatari
- ❒ construit șeminee
- ❒ reparații generale construcții
- ❒ curățat și șamotat cazane termice
- ❒ demontăm antene
- ❒ amenajări parcuri, grădini (alei rustice, pergole, grătare barbeque)

Prețuri negociabile.

SERVICE CALCULATOARE persoane FIZICE sau JURIDICE. Telefon 0721.295.893. (26441)

„LUKAS" execută HIDROIZOLAȚII ACOPERIȘURI. Plata în RATE. Avans 0. Telefon 270711; 0723.273.746. (26435)

Execut REPARAȚII TELEVIZOARE COLOR, persoană autorizată. Telefon 0257-228736; 0722.437.500. (26473)

Autorizat execut FAIANȚĂRI, ZUGRĂVELI, tencuieli, prețuri acceptabile. Telefon 0740.347.497; 349614. (26529)

Execut ZUGRĂVELI, TENCUIELI, gresieri, faianțări, rigips, ieftin. Telefon 0257-274182; 0745.885.989. (26537)

Moș Crăciun aduce permise la CARMEN ABCDE. Victoriei 66, telefon 255445. (26620)

DIVERSE

Societatea Agricolă „TIMPURI NOI", PECICA, anunță a TREIA convocare a ADUNĂRII GENERALE EXTRAORDINARE, pentru data de 13.10.2002, ora 11, la Căminul Cultural. (26567)

Anonim, Cluj.
VALERIA
m-a lecuit de EPILEPSIE, ea desface FARMECE și BLESTEME. Sunați 0257-279568; 0744.288.220. (26502)

Tănase, din Sebiș, mulțumesc doamnei
AURELIA
căci mi-a lecuit soția de beție. Telefon 0723.924.535. (26383)

Celebra tămăduitoare
VALENTINA,
dezleagă CUNUNII, IMPOTENȚA, EPILEPSIE, BEȚIE, face de spor și multele altele, rezultatele sunt garantate. Telefon 0721.564.457; 0724.227.418. (26448)

Anonim, Timișoara. Mulțumiri din inimă
VALERIEI,
mi-a dezlegat CUNUNIA și sunt fericit la 37 de ani alături de o doamnă minunată. Sunați 0257-279.568; 0744.288.220. (26502)

CITAȚII

Se citează pârâții Szekely Sepasi Albert, Szekely Martin, Szekely Kalman, Szekely Paulina, Szekely Zsurzsana, Szekely Erjebet, Gașpar Erjebet, Gașpar Catalin, cu domiciliul necunoscut în proces cu reclamanta Chis Ana, pentru uzucapiune, la data de 15.10.2002, ora 8, la Judecătoria Lipova. (1586066)

Se citează pentru data de, 14 octombrie 2002, ora 8 dimineața, la Judecătoria Arad, situată în Arad, B-dul Gen. Vasile Milea nr. 2-4, sala 146, numitul UICA VASILE cu ultimul domiciliu cunoscut în oraș Curtici, str. Moților nr. 7, și Sânicolaul Mare str. Abatorului nr. 7, jud. Timiș, pârât în proces de divorț cu reclamanta UICA FLOAREA IONELA în dos. Judecătoriei Arad nr. 10.130/2002. (26530)

TURISM

DOUBLE T efectuează transport internațional - călători: AUSTRIA, GERMANIA, ELVEȚIA + *VIZĂ*, FRANȚA, ITALIA, PORTUGALIA, cu autocare 4*. Rezervări zilnic. Telefon 250230, 0744.326.296, 0744.706.806. (25500)

(Continuare în pagina 15)

(Urmare din pagina 14)

AMAD TOURISTIK efectuează transport internațional SPANIA, ITALIA, PORTUGALIA, FRANȚA, GERMANIA, cu autocare moderne. Asigurări medicale. Rezervări zilnic, Arad, str. Clișca, nr. 2, telefon 057 - 254453; 0788.324.988. (3252)

OFERTĂ SPECIALĂ! Societățile partenere „ARMIN MAYER REISEN", „COLIBRI TOUR", „TAVI REISEN" vă oferă prin sediul din Arad, posibilitatea de a călători chiar și gratis în EUROPA. Informații telefon 0257-214399, str. Unirii nr. 7, la Complexul Comercial ATIC-CENTER ARTEXIN de lângă BANCA TRANSILVANIA și TEATRU. (c)

Excursie în AUSTRIA 17-20 octombrie: VIENA - KREMS - SF. MICHAEL - SPITZ - MELK. Preț: 180 Euro. Destinații exotice: TUNISIA, EGIPT, THAILANDA. Informații: MONTANA TOUR. Telefon 270191; 0744.669.414. (25984)

Pletl

Asigură zilnic transport de persoane în GERMANIA pe ruta: Passau - Regensburg - Nürnberg - Würzburg - Aschaffenburg - Frankfurt - Giessen - Siegen - Köln - Düsseldorf - Essen - Dortmund - Deggendorf - Landshut - Mühldorf - Augsburg - Ulm - Heilbronn - Stuttgart - Pforzeim - Karfsruhe - Heidelberg - Mannheim. Călătorii în autocare noi, moderne, însoțitoare de bord, două bagaje gratuite, o masă caldă în UNGARIA. Cu plecare din KARLSRUHE: SPANIA, FRANȚA, PORTUGALIA. Intermediem asigurări medicale. Informații și înscrieri, la AGENȚIILE PLETL din: ARAD, telefon 057/252291; LIPOVA - 057/561377; 563011. (c.)

Efectuăm TRANSPORT PERSOANE în ITALIA și SPANIA. Telefon 0723.511.200; 0257-213041. (26512)

ÎNCHIRIERI

Ofer în chirie garaj, pe str. Unirii. Telefon 0722.875.922. (26496)

Închiriez SPAȚIU la casă, Aradul Nou, toate facilitățile. Telefon 253973; 0723.727.470. (26251)

Oferim spre închiriere SPAȚII COMERCIALE pentru magazine, depozite, producție. Telefon 281036. (c.)

Ofer închiriere apartament una cameră, occidental, 80 USD, anticipat. Telefon 281195. (26221)

Ofer spre închiriere pentru firme casă mare, pretabilă reprezentanță, birouri, depozit, cabinete, toate utilitățile. Telefon 0723.165.374; 256396. (26241)

Dau în chirie apartament 2 camere, central, mobilate. Telefon 0257-240642. (26443)

Dau în chirie apartament 4 camere, mobilat, zona Vlaicu. Informații telefon 255010, după ora 18. (26471)

Închiriez apartament central (3 camere + dependințe) + garaj, posibil firmă sau locuință, pentru străini. Telefon 0745.315.895. (26468)

Ofer închiriere garaj, zona UTA. Telefon 286705; 0788.236.493. (26348)

Ofer spre închiriere garsonieră UTA. Telefon 267018, orele 16-20. (26354)

Închiriez apartament Romanilor. Informații telefon 286489, duminică, luni, marți, miercuri. (26451)

Închiriez apartament 1 cameră, mobilat, televizor, frigider, etc. ultracentral, B-dul Decebal, bloc 23-25. Telefon 0257-462656. (26454)

Caut închiriere, garsonieră, casă, tineri căsătoriți, fără copii, 20-30 USD + cheltuielile. Telefon 0740.794.896. (26323)

Închiriez casă, ultracentral, 2 camere, mobilate, gaz, frigider, TV color, garaj, str. Coșbuc nr. 5, orele 16-18. (26306)

Închiriez garaj lângă Piața Fortuna. Telefon 281733 și 256917. (26482)

Închiriez 2 camere în B-dul Revoluției. Telefon 381260. (26483)

Închiriez (ofer) apartament cu 2 camere, central, nemobilat. Telefon 230546. (26517)

Ofer spre închiriere apartament bloc 2 camere, Podgoria, mobilat, contorizat. Telefon 0745.780.857; 368485. (26527)

Închiriez cameră mobilată, zona Polivalentă. Informații telefon 228789. (26531)

Ofer spre închiriere garsonieră, confort I. Telefon 281418; 0721.590.145. (26563)

Închiriez apartament 2 camere, îmbunătățit + garaj, zona BRD. Telefon 216408 și 0744.192.661. (26587)

Ofer SPAȚIU COMERCIAL pe Strandul NEPTUN. Telefon 0745.320.218, orele 17-20. (26593)

PIERDERI

Pierdut atestat taxi eliberat de Poliția Arad pe numele Frătuțu Marinel. Îl declar nul. (26591)

Pierdut tichet răspundere civilă auto nr. 1984127 pentru auto AR-03-EBG, eliberat de ARDAF. Îl declar nul. (4223203)

† DECESE †

Cu adâncă durere anunțăm încetarea din viață a iubitului nostru soț și tată,

BENE GAVRIL (VILA),

în vârstă de 77 ani. Înmormântarea va avea loc sâmbătă, 12 octombrie 2002, ora 13, în comuna BELIU 274. Soția și copiii VILA, LENA, LIVIA cu nepoții.

Cu adâncă durere în suflet anunțăm încetarea fulgerătoare din viață a celei care a fost o minunată soție, mamă, bunică, străbunică și soacră,

COTRĂU ANA.

Înmormântarea va avea loc sâmbătă, 12 octombrie 2002, ora 13, de la domiciliul din str. Buciumului nr. 8, la cimitirul Grădiște. Dumnezeu să o ierte și să o odihnească în pace! Familia îndoliată.

† SERVICII FUNERARE †

SC „IN MEMORIAM" SRL
str. EMINESCU nr. 4
(ATENȚIE, vizavi de CINEMA MUREȘUL)
Tel. 057-211929, 093.343.964
str. ORIZONTULUI nr. 9A (Bujac)
oferă SERVICII FUNERARE COMPLETE - NON STOP.
Sicrie-modele multiple (simplelux), sicrie import ITALIA, ACCESORII. Intermediem COLACI, COLIVĂ etc.
ÎMBĂLSĂMĂM GRATUIT (formolizat).
TRANSPORT ÎN ORAȘ GRATUIT
SERVICII: SPĂLAT, ÎMBRĂCAT
PLATA ÎN RATE.
Transport INTERN - INTERNAȚIONAL
CELE MAI MICI PREȚURI

RO STYL COMPANY
SERVICII FUNERARE COMPLETE
PRODUCĂTOR SICRIE
ARAD, STR. M. EMINESCU 22, TELEFON 214.422
Magazin deschis și noaptea

OFERIM
- SICRIE 10 MODELE DE LA 800.000 LA 3.600.000
- SICRIE LUX 4 MODELE DE LA 4.500.000 LA 20.000.000
- LENJERIE DECES 6 MODELE DE LA 300.000 la 2.000.000
- CRUCE, LUMÂNĂRI, PROSOAPE, BATISTE, MÂNERE și ȘURUBURI SICRIU

OFERTĂ SICRIU FAG CRUCE RESPETE 1.500.000

APELÂND LA SERVICII: ÎMBRĂCAT, FORMOLIZAT ȘI TRANSPORT BENEFICIAȚI DE 15% REDUCERE
LA SICRIU ȘI TRANSPORTUL LA DOMICILIU GRATUIT
▼PLATA ȘI DUPĂ ÎNCASAREA AJUTORULUI DE ÎNMORMÂNTARE.
PĂREREA DVS. CONTEAZĂ!
TELEFON 094.690.121

† CONDOLEANȚE †

Mulțumim celor care au fost alături de noi, în special Inspectoratului Județean de Poliție, la despărțirea de cel care a fost

pl. adj. FLORIAN DELIMAN.

Familia îndurerată.

Colectivul clasei a XI-a C din cadrul Colegiului Economic Arad este alături de doamna profesoară POP MIRELA în greaua încercare pricinuită de moartea tatălui ei. Dumnezeu să-l odihnească în pace! (26519)

Suntem alături de familia CRIȘAN VIRGIL în marea durere pricinuită de decesul mamei. Locatarii blocului 204, Micălaca. (26526)

Mulțumim din inimă tuturor celor care au însoțit-o în ultimul ei drum pe neuitata,

GYARMATI ELISABETA, născută BROZMANN,

au depus jerbe, coroane de flori pe mormântul ei și au fost alături de noi, împărtășindu-ne durerea. Familiile îndoliate: GYARMATI, ÖTVÖS și UNGUREAN. (26592)

Regretăm sincer dispariția fulgerătoare a fostului nostru coleg

ȘERBAN ROȘU

și transmitem condoleanțe familiei. Cadrele didactice de la Școala Generală I. SLAVICI ȘIRIA. (26637)

Colectivul D.G.P.D.C. ARAD este alături de colega lor PANTEA CLAUDIA în marea durere pricinuită de moartea bunicii și îi transmit sincere condoleanțe. (26634)

Colectivul Biroului Poliției Economico Financiare Arad este alături de comisar COTRĂU NICOLAE în marea durere pricinuită de decesul bunicii. (26632)

Împărtășim durerea și suntem alături de d-na dirigintă POP CRINA MIRELA în marea durere pricinuită de decesul tatălui său. Sincere condoleanțe familiei. Clasa a XII-a G, Colegiul Economic Arad. (26631)

Suntem alături de colega noastră MORARU CODRUȚA în greaua durere pricinuită de decesul bunicii. Sincere condoleanțe. Colectivul SCAPI din cadrul D.G.F.P. Arad. (26609)

† COMEMORĂRI †

Duminică 13 octombrie, se împlinește un an de când a plecat dintre noi,

BOTAȘ FLOARE

și 12 ani cel care a fost

BOTAȘ MIHAI.

Despărțirea de cei dragi a fost grea. Dumnezeu să-i odihnească! Parastasul va avea loc la Biserica Ortodoxă din comuna ȘEPREUȘ. Copiii, nurorile și nepoții. (26450)

A trecut 1 an de zile de când m-a părăsit pentru totdeauna scumpa mea soție,

HORGEA MARIOARA.

Dumnezeu să-i odihnească sufletul în pace! Nu te voi uita niciodată! Parastasul și slujba de pomenire are loc la Biserica Ortodoxă din OLARI, duminică 13 octombrie 2002, ora 12. Soțul îndurerat, Dumitru Horgea. (26426)

Anunțăm cu durere trecerea a 6 săptămâni de la pierderea celui mai drag copil, nepot iubit,

FRUNZA DANIEL.

„Ca roua dimineții ai plecat dintre noi/ Cu zâmbetul pe buze, fără să vii înapoi/ Ai plecat fără să știi că acasă nu mai vii/ Noi nu am vrut să mori/ Să ne lași cu-atâta dor". Părinții, mătușa Mori, unchiul Bebi și Corina, prietena Ana. Parastasul va avea loc la Biserica din TĂGĂDĂU, la ora 10 în ziua de 13 octombrie. (26415)

Se împlinesc 40 de zile de la decesul mamei și bunicii noastre

OPINCARU LIVIA.

Parastasul se va ține duminică, 13 octombrie, ora 12, la Catedrala Ortodoxă Veche. Familia, dr. Opincaru Valentin. (26481)

O rugăciune, o lacrimă și dor nestins la 6 luni de la trecerea în neființă a tatălui și bunicului nostru

SORIN JIVA

și respectiv 1 an și 7 luni de la decesul iubitei noastre mame și bunici

SORIN VIOARA (ROZI).

Dumnezeu să-i odihnească în pace! Nu vă vom uita niciodată! Parastasul și slujba de pomenire vor avea loc la mormântul din Cimitirul Eternitatea, duminică, 13 octombrie, ora 13. Familia. (26347)

Readucem în gândul celor care l-au cunoscut și prețuit pe iubitul nostru

ing. SASU CORNEL,

soț și tată, acum la împlinirea a 3 ani de la dureroasa despărțire. Familia. (26379)

Sâmbătă 12 octombrie 2002, se împlinesc 6 săptămâni de la decesul celui ce a fost soț și tată

ILION IOAN.

Parastasul, 12 octombrie 2002, ora 13, Biserica Șega. (4223183)

Trecerea timpului nu va putea șterge din sufletele noastre chipul drag plin de bunătate și blândețe a celui ce a fost soț, frate, cumnat, unchi și văr,

ing. GHEORGHE PANTEA.

Comemorarea unui an de la deces și sfințirea crucii va avea loc la Cimitirul Eternitatea, sâmbătă, 12 octombrie, ora 13. Soția Olivia. (26212)

Au trecut 10 ani de când ne-a părăsit bunul nostru soț, tată și bunic,

LUPAȘ GHEORGHE,

doctorul care a salvat și alinat atâtea vieți omenești, dar care nu și-a putut-o salva pe a lui. Amintirea sa e veșnică în mintea și inima celor care l-au cunoscut, iubit și apreciat. Dumnezeu să-l odihnească în pace! Familia sa iubită și îndurerată. (26485)

Un pios omagiu și o readucere aminte la șase săptămâni de la trecerea în neființă a colegei noastre

GIURA MARIANA.

Odihnească-se în pace! Colegele de la BIROUL ABONAȚI-DISTRIGAZ-Arad. (26540)

Se tânguie cu jale un clopot...și suspinând glăsuiește că s-a scurs nemilos un an de la dureroasa despărțire de soția și mama noastră dragă

JUNC FLORICA.

„Făclie de veghe pe umezi morminte/ Un sunet de clopot în orele sfinte/ Un vis ce își moaie aripa-n amar/ Așa ai trecut de al lumii hotar" Parastasul va avea loc duminică, 13 octombrie 2002, la Biserica Ortodoxă PĂDURENI. Îndurerați veșnic, soțul Gheorghe și fiica Delia. (3224611)

Tristă și îndurerată rămâne pentru noi ziua de 12 octombrie, când în urmă cu un an ne-a părăsit, plecând la cele veșnice, draga noastră mamă și bunică

JUNC FLORICA.

Neputincioși în fața destinului, adânc îndurerați și mai săraci sufletește, ne rugăm ca bunul Dumnezeu să-i vegheze odihna binemeritată. Veșnic îndurerați fiica Florica, ginerele Nicu și nepotul Gabriel. (3224610)

Cu sufletele îndurerate, aprindem o lumânare la crucea ce veghează tristul mormânt al celei care a fost cuscra noastră

JUNC FLORICA,

acum la împlinirea unui an de când a plecat în liniștea somnului etern. Dumnezeu să o odihnească în pace! Familia Gagea Ioan. (3224612)

Se împlinește 1 an de la decesul iubitului nostru soț și tată,

DOCHIA GHEORGHE.

Parastasul sâmbătă 12 octombrie, ora 12, la Catedrala Podgoria. Familia. (26555)

Azi, se împlinesc șase săptămâni de la plecarea dintre noi a lui

SIPOS TAMAS.

Dumnezeu să-l ierte și să se odihnească în pace! Familia îndoliată. (26580)

Se împlinește un an de la tragica despărțire de scumpul nostru soț, tată, frate, cumnat, socru, bunic,

JURMA IOAN.

O soartă nemiloasă l-a luat de lângă noi, lăsând în urmă un gol imens și sufletele nemângâiate. Comemorarea va avea loc duminică, 13 octombrie 2002, ora 13, la locul de veci, din Cimitirul Eternitatea. Nu te vom uita niciodată! Familia (26585)

Angajații SC SALTEX MAȘINI F.&J SA Arad sunt alături de familia JURMA, la un an de la trista și nedreapta despărțire de cel care a fost administratorul societății,

JURMA IOAN,

un om de o aleasă omenie pe care îl vom păstra veșnic în inimile noastre. (26585)

Dragă

VASILE,

astăzi e ziua ta. Voi îngenunchia la mormântul tău și mă voi ruga Domnului să-ți dea odihnă. Nu te voi uita niciodată. Nu voi uita dragostea și bunătatea ta. Soția, Marioara Motoi. (26571)

Cu adâncă durere în suflet, vă aducem aminte că astăzi se împlinesc 2 ani de când ne-a părăsit scumpa noastră soție și mamă,

FOCȘA EUGENIA.

Fie ca amintirea ei să rămână veșnică și Dumnezeu s-o odihnească în pace. În veci nemângâiați, soțul Ovidiu, fiica Marinela și ginerele Ștefan. (26629)

Miercuri, 16 octombrie 2002 se împlinesc 6 săptămâni de când

VERBA FRANCISC

a plecat dintre cei vii. Dragă FERI, nu te vom uita niciodată. Parastasul va avea loc la Cimitirul Eternitatea, sâmbătă, 12 octombrie 2002, ora 11. Familia îndurerată, Ileana, Eugen, Angela și Roxana. (4223200)

Se împlinesc 6 săptămâni de la decesul celui ce a fost soț, tată și fiu,

ROMAN BUJOREL.

Parastasul de pomenire duminică, 13 octombrie 2002, la Catedrala Podgoria. Familia îndoliată. (4223202)

Se împlinesc 5 ani de când a plecat pentru totdeauna dintre noi scumpa noastră mamă, bunică și străbunică,

MOLDOVAN SILVIA,

născută în BODROGUL VECHI. Dumnezeu s-o odihnească în pace! Vei rămâne veșnic în inimile noastre. Familiile Emandi și Florea. (4223207)

S.C. SATLINE S.R.L. TELEFON 251.461, 094/507.211 SHOW ROOM ARAD, Piata Mihai Viteazul - BL. M7 - PARTER

TÂMPLĂRIE DIN ALUMINIU ŞI P.V.C.

Bd. Revoluţiei 10
tel. 270.525

CORAURA

Bd. Revoluţiei 43
tel. 228.684

montaj gratuit !!!

la maşinile de spălat

Masinã automatã
600 rotaţii/minut
cu termostat
6.999.000 lei

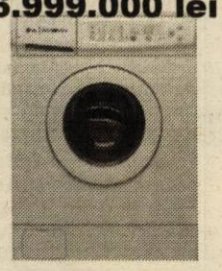

Aragaz ZANUSSI
4 ochiuri
3.999.000 lei

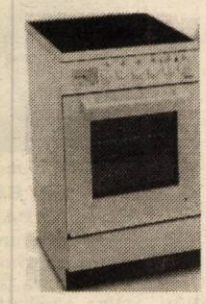

Televizor DAEWOO
51 cm cu teletext
5.999.000 lei

Vânzări ÎN RATE până la trei ani, AVANS ZERO, cu UN SINGUR GIRANT!

(c.35)

Transport gratuit până în casa ta în judeţ şi municipiu!

CAMERA DE COMERŢ ARAD

Organizează următoarele cursuri:

- Contabilitate postliceal;
- Referent pentru comerţ intern şi internaţional, postliceal;
- Iniţiere în activitatea de referent resurse umane;
- Contabilitate şi aplicaţii pe calculator;
- Iniţiere în utilizarea calculatoarelor şi birotică (Windows, Word);
- Declarant vamal;
- Limbi străine (engleză, italiană, franceză, germană).

Informaţii suplimentare la
sediul CCIA Arad, str. Cloşca nr. 5, camera 31, etajul 2, telefon: 20.88.07; 20.88.08.

(c. 39)

Centrul de Limbi Moderne
INTERNATIONAL FORUM
Str. G. Cosbuc, nr.1

----- Începe un nou curs din 21 Oct. -----

ENGLEZĂ, GERMANĂ, ITALIANĂ
FRANCEZĂ, SPANIOLĂ

Înscrieri: 14-18 Oct. (14-20)
19 Oct. (09-13)

Telefon: 257.223

(1585147)

SC ARCONSERV SA

Arad, str. Bicaz, nr. 1-5, telefon/fax: 288.803.

Închiriază:
- spaţii depozitare
- spaţii de producţie
- spaţii pentru birouri

Spaţiile dispun de toate utilităţile.
Preţuri negociabile.

(2734356)

S.C. Edy Avokado SRL

vă oferă prin

depozitul en gross situat în T. Vladimirescu (curtea Federalcoop)

PRODUSE ALIMENTARE şi NEALIMENTARE
la preţuri fără concurenţă.
Vă aşteptăm zilnic de la 7,30 la 15,30.

(1585143)

Poly Bag Romania s.r.l.

produce şi comercializează

- **saci polietilenã**
  - dimensiuni la cerere
- **folie polietilenã**
  - lăţimi 300-900 mm; grosimi 0,002-0,1 mm
- **pungi polietilenã**
  - transparente, color, imprimate
- **plase personalizate**

Informaţii la tel/fax 275.787

PREŢURI PROMOTIONALE

(2734362)

BANCA COMERCIALĂ ROMÂNĂ
Sucursala Judeţeană Arad

aduce la cunoştinţa onoratei sale clientele că,
datorită implementării noului program informatic SIBCOR 2000,
în data de **19.10.2002**
nu se lucrează cu persoanele fizice şi juridice.

Clienţii care doresc să efectueze operaţiuni ca:
plăţi abonament, plăţi telefon şi alte taxe, în această zi,
sunt rugaţi să se adreseze Agenţiei BCR „Avram Iancu"
situată în Arad, B-dul Revoluţiei nr. 72.

(2734353)

SC DISTRIGAZ-NORD SA TG.MUREŞ
SUCURSALA ARAD

solicită oferte
spre închiriere spaţiu
casierie

în cartier Grădişte
zona str. Petru Rareş
de la pod până la
str. I. Budai Deleanu
sau pe străzile limitrofe maxim 100 m.

Telefon 0745/260.193 sau 0257/212.138.

(2734352)

s.c. BODIMAR SRL

Tel. - Fax 0257/270.078; 270.079
Depozit Grădişte str. Ardealului nr. 2 (lângă pod)

Promoţie

Preţurile includ T.V.A

- **CĂRĂMIDĂ PHOROTHERM LA 1.400.000 lei/m³**
- **GIPS CARTON** (grosime 12.5) = 54.800 lei/m²
  (grosime 9.5) = 50.100 lei/m²
- **FIBRĂ DE STICLĂ** (toate dimensiunile şi culorile) 158.000 lei/m²
- **MEMBRANE BITUMINOASE** (IMPORT) 2 mm - 48.000 lei/m²;
  3 mm - 60.500 lei/m² cu nisip;
  3,6 mm - 67.000 lei/m²; cu ardezie
  4 mm - 75.000 lei/m²; cu ardezie
- **VATĂ MINERALĂ** (IMPORT) - normală 5 cm² - 26.500 lei/m²;
  10 cm² - 53.000 lei/m²
- **PLĂCI BITTUWEL** (IMPORT) dimensiuni 2 x 0,93 - 278.000 lei/placă

AICI GĂSEŞTI PENTRU CASA TA
IEFTIN şi BUN
CA SĂ CONSTRUIEŞTI şi SĂ REPARI
TOT CE DOREŞTI DE LA FUNDAŢIE LA HORN

(1585121)

BANCA "TRANSILVANIA" S.A.
SUCURSALA ARAD,
Str. Unirii nr. 5-7,
Tel. 057/283.122

CERTIFICATE NOMINATIVE
USD 30 ZILE
3,00 % P.A.

ADEVĂRUL

Cotidian independent Arad

Anul XIV, nr. 3734

Sâmbătă, 12 octombrie 2002 • 12 pagini • 5000 lei • e-mail: adevarul@arad.ro; adv.pub@arad.ro

BRAT Publicație auditată în semestrul II 2000 — Tiraj mediu zilnic vândut: 33.205

WEST BANK S.A.
ARAD, B-dul Revoluției nr. 88
TELEFON: 284.888; FAX: 285.202
WESTERN UNION TRANSFER DE BANI ®
Cel mai rapid mod de a primi bani din toată lumea

LIBERALII - ÎN ZILELE LOR BUNE

Prin prestația deosebită a reprezentanților săi, prin ieșirile publice la conferințele sale de presă, și în mod deosebit prin fermitatea și combativitatea manifestate față de abuzurile puterii PSD din Arad, partidul liberal se bucură astăzi de o simpatie deosebită în rândul alegătorilor din județul nostru. La ședința din după-amiaza zilei de ieri, vicepreședintele organizației județene a PNL Corneliu Pădureanu a apreciat că liberalii se bucură astăzi de aceeași simpatie de care s-a bucurat și ApR când se afla pe val. Prezent frecvent în mediul intelectual al Aradului, dl. consilier a împărtășit colegilor prezenți la întâlnirea de ieri satisfacția față de interesul intelectualității pentru acest partid, creditul de care PNL se bucură în ultima vreme.

Același interes ridicat față de PNL s-a constatat și în mediul rural, în zona de deal și de munte, în mod deosebit din partea proprietarilor de păduri care nu reușesc să intre în posesia acestora. Nu mai puțin credit acumulează liberalii și în zona de câmpie, din partea deținătorilor de ferme familiale, ignorați de actuala Putere de la București. Practic, nu poți face zece pași în municipiu fără să fii oprit de un simpatizant al PNL care te asigură de aprecierea sa pentru politica promovată de pe pozițiile cetățeanului. În ultimul timp, reprezentanții PNL în CLM, în mod deosebit consilierul Gavril Popescu, au scos peri albi reprezentanților puterii locale pusă pe spolierea cetățeanului. La ora actuală, arădenii îi simt pe liberali ca fiindu-le exponenți autentici ai intereselor legitime ale cetățenilor. Singurul partid politic arădean hotărât să pună stavilă abuzurilor venite din partea PSD-ului condus de primarul Dorel Popa este PNL. Președintele Titus Gheorghiof a lăsat de o parte „bunele maniere" față de prietenul său Dorel Popa și a pus tunurile pe puterea pesedistă locală, dând tonul unei opoziții ferme, intransigente.

ȘTEFAN TABUIA

(Continuare în pagina 5)

În economia arădeană unii au pierdut, alții au biruit

ÎNVINGĂTORII, LA TOPUL FIRMELOR 2001

Foto: ȘT. MATYAȘ

Pag. 7

Pată de lumină în zona industrială vest

GRUPUL ITALIAN LAGUNA LIGHT ȘI-A INAUGURAT O INVESTIȚIE DE PESTE UN MILION DE EURO

Foto: ȘTEFAN M.

Pag. 4

OFERTA ZILEI
IMPERIAL Co. Ltd.
Arad, C-lea Radnei 169

ZAHĂR VRAC	12.800
ZAHĂR 1 KG	13.000
OREZ VRAC	12.900
OREZ 1 KG	13.700
ULEI ARGUS FL.	30.900
ULEI SOLE	27.500

Prețuri cu TVA INCLUS
Ofertă valabilă doar pentru facturi de cel puțin 1.500.000 lei

Câștiguri în lanț
Husqvarna
1 Oct. - 31 Dec. 2002
Profitați acum!!
Detalii la
281.492 280.389

În fiecare săptămână, pentru cititorii ADEVĂRUL
WEEKEND GRATUIT LA MONEASA

Începând din această săptămână, în fiecare zi de sâmbătă veți găsi în ziarul nostru un TALON. Completați-l și expediați-l pe adresa redacției și săptămânal veți putea câștiga, prin tragere la sorți, un WEEKEND pentru 2 persoane (pensiune completă) la Hotel Parc din Moneasa.

La concurs pot participa atât abonații cât și cititorii care cumpără ziarul de la chioșcuri.

Așadar, nu pierdeți ziarul de sâmbătă.

Dacă în această toamnă nu ați avut posibilitatea să ajungeți la Moneasa, ADEVĂRUL vă oferă acum șansa unui WEEKEND DE NEUITAT: 2 nopți cazare și 3 mese pe zi.

TOTUL Pentru două persoane și, mai ales gratuit.

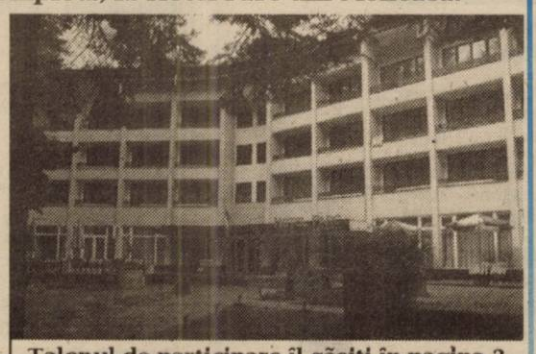

Talonul de participare îl găsiți în pagina 3.

PATRONUL PARKTRONICULUI, „ARMA SECRETĂ" A LUI DOREL POPA ?

Pag. 2

Diseară, la Teatrul de Stat,
GALĂ DE BALET

ÎNCHIRIEZ SPAȚII PRODUCȚIE
500 m², 1000 m², 1500 m² – cu toate utilitățile
TELEFOANE
272.812, 0721.269.706

CALENDAR

✐ Astăzi, Soarele răsare la ora 7 și 28 de minute și apune la ora 19 și 41 de minute.

✐ Au trecut 281 de zile din acest an. Au mai rămas 84 zile până în anul 2003.

✐ Praznicul zilei: Biserica ortodoxă: Sf. Mc. Prov. Tarah și Andronic; Cuv. Cosma, Episcopul Maiumei; Biserica greco-catolică: Sf. M. Prov. Tarah și Andronic.

A venit barza!

LA ARAD: Ștefan Flavia Larisa, Culda Luis Emanuel, Augustinov Barthol, Morar Alisia Talia, Burtiuc Andre Marco, Bogdan Paula Alexandra.

METEO

Vremea va fi în general instabilă și relativ caldă. Cerul va fi temporar noros. Izolat, în cursul zilei și pe arii relativ extinse noaptea, vor cădea ploi ce vor avea și caracter de aversă. Vântul va sufla slab la moderat din sector sudic. Dimineața, izolat se va semnala ceață.
Temp. max.: 16 la 19°C.
Temp. min.: 9 la 12°C.

Au plecat dintre noi

Lupșa Ioan (1953); Baci Floarea (1934); Mărcuț Ștefan (1910); Cotrău Ana (1924); Onța Karolina (1906); Erdei Iosif (1931); Chirian Lavinia Octavia (1936); Botoacă Vasile (1945); Bene Gavril (1925).

PREȚUL AURULUI

BANCA NAȚIONALĂ. Pentru gramul de aur de 24 K: prețul cu ridicata - 340.501 lei, iar prețul de achiziție - 306.450 lei. Prețuri înregistrate ieri.

PIAȚA NEAGRĂ. Aur 14 K: cumpărare - 200.000 lei/g, vânzare - 250.000 lei/g. Aur 18 K: cumpărare - 260.000 lei/g, vânzare - 300.000 lei/g.

Diseară, la Teatrul de Stat, GALA DE BALET

Astăzi, de la ora 19.00, în sala mare a Teatrului de Stat Arad, în organizarea Primăriei Arad, are loc **Gala de balet**. Își dau concursul: **Corina Dumitrescu, Loredana Salaoru, Oana Popescu, Silvia Rotaru, Răzvan Mazilu, Vlad Toader, Eugen Dobrescu și Ovidiu Iancu.**

MONEASA - STAȚIUNE DE INTERES NAȚIONAL

■ Băile Lipova - considerate de interes local

Printr-o hotărâre aprobată în ședința de joi a Guvernului, un număr de 65 de stațiuni turistice au fost atestate ca stațiuni de interes național sau local, pe baza unor criterii referitoare la utilitățile urban-edilitare, infrastructura rutieră, structurile de primire și de agrement existente, calitatea mediului înconjurător, etc. Pe baza acestor criterii, Moneasa a fost inclusă în rândul stațiunilor de interes național iar Băile Lipova între stațiunile de interes local.

„ADEVĂRUL" VĂ ASCULTĂ

La telefonul dimineții, 280.944, între orele 9,00-12,00

● Semafor sublim dar lipsește cu desăvârșire

Dl. Pavel Sabău din Arad str. L. Rebreanu, este nemulțumit de faptul că „pe această stradă, lângă școală, vis-a-vis de Confecții, nu există un semafor sau o trecere de pietoni. În fiecare zi în acea zonă trec copii care vin sau pleacă la școală, iar faptul că nu există o trecere de pietoni, poate crea multe probleme. Șoferii nici măcar nu încetinesc când trec pe-acolo, asta pentru că zona nu este semnalizată. Nici măcar un agent de circulație nu este acolo. Dacă vreun copil este accidentat, cine va răspunde pentru asta? Nimeni nu se sesizează, nimeni nu ia măsuri pentru a remedia situația? Sper, pentru binele copiilor, că cineva va lua 5 kilograme de vopsea albă și va da cu pensula pe caldarâm pentru a se evita evenimentele tragice".

Redactor se serviciu, R. M.

P.A.B. ROMANIA Angajează urgent S.R.L.

- **instalatori sanitari și de încălzire** cu experiență de șantier;
- **electricieni** cu experiență de șantier;
- **muncitori necalificați** cu vârsta maximă de 25 ani;

Interviul și proba de lucru vor avea loc la atelierele din Micălaca, **str. Grădina Poștei nr. 1,** în zilele de **14.10.2002** și **15.10.2002.**

Informații la telefon 0257/279.133.

(27334327)

UTILITARE

PIEȚE, TÂRGURI

Astăzi este zi de piață la Chișineu Criș, Lipova, Pâncota, Felnac, Grăniceri, Hălmagiu, Moneasa, Pecica, Vărșand, Socodor, Șeitin, Vladimirescu, Zimandu Nou, Covăsânț. Târguri **săptămânale** se desfășoară astăzi la Lipova, Pâncota, Hălmagiu, Moneasa.

FARMACII DE SERVICIU

❒ Farmacia **REMEDIUM** Arad, B-dul Revoluției nr. 52-54. Program luni-vineri: 7,30-20,00, sâmbătă 8,00-14,00. Telefon 233195.

❒ Farmacia **TEAHAFARM**, B-dul Revoluției nr. 65. Program: luni-vineri 8-21, sâmbătă 9-13. Telefon 254.587.

❒ Farmacia **OMNIAFARM**, Calea Aurel Vlaicu, Bl. Z28, cu program zilnic de la orele 8,00-22,00. Telefon 271724.

❒ Farmacia **SENSI BLU, ARAD I** B-dul Revoluției nr. 43. Program non-stop, inclusiv sâmbătă și duminică. Telefon 254.527.

❒ Farmacia **SENSI BLU ARAD II** Bd. Revoluției nr. 93. Program zilnic 8-22 - inclusiv sâmbăta și duminica. Telefon 214.955.

❒ Farmacia **DERYFARM 2000** str. I. Maniu nr. 12-18. Telefon: 270087. Program: zilnic 7,00-23,00.

❒ Farmacia **LIBRO PHARMA** non stop, Calea Aurel Vlaicu 60-68 (lângă stadionul UTA) telefon 212.992.

❒ Farmacia **LARIFARM**, Calea Aurel Vlaicu, la parterul blocului Z 24 are program de lucru zilnic, între orele 7,00 - 23,00, telefon 246622.

URGENȚE STOMATOLOGICE

... asigură Cabinetul din str. Crișan (în spate la Gionelli), program non-stop. Telefon: 253794.

• În zilele de sâmbătă și duminică, urgențe stomatologice asigură și cabinetul din B-dul Revoluției nr. 62, ap. 17, între orele 9,00-19,00. Telefon: 256665. Cabinetul Stomatologic din Calea Victoriei nr. 7 A asigură zilnic urgențe, inclusiv sâmbăta, între orele 10-15. Telefon 095.565.622.

ADMINISTRAȚIA FINANCIARĂ

Administrația Financiară a municipiului Arad: Asistență contribuabili (impozitul pe venitul global) - telefon 280633, 280733, int. 199 între orele 8,00-12,00. Informații mai pot fi obținute la adresa de web: www.finantearad.ro

ÎNREGISTRĂRI ÎN CAZ DE DECES

Biroul de Stare Civilă - decese face înregistrări după următorul program: sâmbătă și duminică, între orele 9,00-11,00. Tel. 281850.

TELEFON DE URGENȚĂ LA POLIȚIE: 955

Noile numere de centrală telefonică ale I. J. P. (Inspectoratul Județean de Poliție) Arad: 237.170; 237.803; 237.878; 237.887; 236.858.

HOROSCOP

Sâmbătă, 12 octombrie 2002

Berbec (21.03-20.04). Aveți parte de o conjunctură planetară favorabilă și acțiunile pe care le întreprindeți sunt extrem de convingătoare și de profitabile.

Taur (21.04-20.05). Vă aflați într-o poziție avantajoasă, fapt ce vă conferă numeroase atuuri.

Gemeni (21.05-20.06). Veți avea parte de numeroase satisfacții și întâmplări interesante. Nu vă implicați sentimental prea mult într-o aventură.

Rac (21.06.-22.07). Pentru a vă îmbunătăți situația financiară, va trebui să lucrați peste program la serviciu.

Leul (23.07-22.08). Nu vă contraziceți cu șeful dvs., chiar dacă aveți dreptate.

Fecioara (23.08-22.09). Evenimente captivante și emoționante vor avea loc destul de des în familia și cariera dvs.

Balanța (23.09-22.10). În dragoste sunteți protejat de planeta Venus, cu ajutorul căreia veți obține ceea ce vă doriți.

Scorpion (23.10-21.11). Este posibil să aveți unele neînțelegeri sau dispute cu cei din jur. Nu reacționați violent și nu încercați să vă impuneți punctele de vedere.

Săgetător (22.11-21.12). O încercare de a vă apropia de o persoană poate avea sorți de izbândă.

Capricorn (22.12-19.01). În societate prezența dvs. agreabilă cucerește anturajul și sunteți tratați cu multă simpatie și înțelegere.

Vărsător (20.01-20.02). Va trebui să dovediți o mare acuitate în analiza perspectivei, pentru a obține informații, dar dacă aveți răbdare și voință veți câștiga ceva teren.

Pești (21.02-20.03). Veți resimți multă plăcere dacă îi veți ajuta pe cei din jur, care se vor îndrepta spre dvs., cerându-vă sfatul.

ADEVĂRUL
COTIDIAN INDEPENDENT ARAD

Editor: S.C. ADEVĂRUL Arad S.R.L.

COD FISCAL R 1681938 ● COD SICOMEX 19.604 ● CERTIFICAT J 02/1886 / 31 X 1991 ● COD SIRUES 020956601 ● ISSN 1220 - 7489

Redacția și administrația: 2900 Arad, Bd. Revoluției nr. 81. Telefoane: SECRETARIAT - 281802, fax 280655, 280625; ADMINISTRATIE - CONTABILITATE - 281797; MICA PUBLICITATE - 210775; MAREA PUBLICITATE - 280904; CLUBUL PRESEI - 280989.

Consiliul de administrație: președinte - DOREL ZĂVOIANU, telefon 281802, 280625; vicepreședinte - MIRCEA DORGOȘAN, telefon 281802, 280625; membri: DOREL BARBU, telefon 281797; NICU COJOCARU, telefon 280904; MIRCEA CONTRAȘ, telefon 280854.

Colegiul de redacție: MIRCEA CONTRAȘ (redactor-șef); MARCEL CANCIU (șef secție foto), telefon 281701; ALEXANDRU CHEBELEU (șef secție sport), telefon 281701; NICU COJOCARU (șef secție publicitate) telefon/fax: 280904; GABRIELA GROZA (secretar general de redacție), telefon 280854; VASILE FILIP (șef secție cultură-învățământ-tineret), telefon 281855; 280003; IOAN IERCAN (șef secție politică), telefon 280943; DORU SAVA (șef secție social-economic), telefon 281738; ȘTEFAN TABUIA (șef secție actualități), telefon 281855; 280003; DOREL ZĂVOIANU (președinte al Consiliului de administrație), telefon 281802, 280625.

Difuzare - Marketing: MIRCEA ȚĂȘCĂ (șef secție)-telefon 280904

Tiparul executat la S.C. MEDIAGRAF S.A. ARAD, str. Feleacului F.N., telefon 250902, fax 250920

„Adevărul" poate fi citit și pe Internet la adresa http://adevarul.arad.ro

Cursul valutar*

– VALORI ÎNREGISTRATE IERI, 11 OCTOMBRIE 2002

Denumirea valutei	BNR	BCR		BRD		Banca Transilvania		Banca Românească		Bursa neagră	
		C	V	C	V	C	V	C	V	C	V
Euro	32820	32349	32972	32350	32870	31900	32830	32193	32068	32300	32550
Dolar S.U.A.	33148	32950	33250	32900	33250	32800	33200	32900	33275	32800	33100
Forint	134	126	138	129	136	125	135	-	-	130	135

CINEMATOGRAFE

Dacia: Pericol absolut (SUA) 10; 12,30; 15; 17,30
Mureșul: Occident (România) 10; 12; 14; 16; 18
Arta: Bărbați în negru (SUA) 16; 18; 20
Sala Mică: Cât reziști fără sex (SUA) 15,30; 18,30
Progresul: Muschetarul (SUA) 15,00
Frăția lupilor (SUA) 17
În județ:
Ineu: Echipa de șoc (SUA) 15; 17
Chișineu Criș: Povestea unui cavaler (SUA) 15
În spatele liniilor inamice (SUA) 17
Lipova: Banditi (SUA) 15
Între viață și moarte (SUA) 17.

Echipa de serviciu

Gabriela Groza secretar de redacție
Bianca Felea, Ioan Leac, Ramona Vidulescu, Dina Rujan tehnoredactare computerizată
Doina Jurcă, Zamfira Răzman, Aurica Telcian, Dacian Toduță corectură

RED CHILI | Vinuri Princiare de pe Dealurile Tohani | Magazinul vă stă la dispoziție cu băuturi pentru *aniversări, banchete, nunți* | *Vreți să gustați o picătură din Rai?* Avem **Rai de Murfatlar** | **Tuică „RED CHILI" la cel mai mic preț** | Magazinul RED CHILI din Arad zona Podgoria (lângă Miki) *vă oferă cele mai rafinate băuturi la prețuri de producător*

TALON DE PARTICIPARE

WEEKEND GRATUIT LA MONEASA

NUMELE _____ PRENUMELE _____

ADRESA _____

_____ TELEFON _____

Completați talonul de mai sus, introduceți-l într-un plic și expediați-l, până miercuri, 16 octombrie a.c. (inclusiv) pe adresa: Redacția „Adevărul", B-dul Revoluției nr. 81, cod 2900 - Arad. Pe plic faceți mențiunea ***„WEEKEND LA MONEASA".*** *Taloanele primite vor participa vineri, 18 octombrie a.c. la tragerea la sorți în urma căreia va fi desemnat câștigătorul unui weekend pentru 2 persoane (pensiune completă) la Hotelul Parc din Moneasa. Numele câștigătorului va fi publicat în ziarul de sâmbătă, 19 octombrie.*

Important: *• Câștigătorul va putea petrece weekendul (2 nopți cazare și 3 mese pe zi - totul pentru două persoane) oricând în intervalul 21 octombrie - 30 noiembrie.*

• Premiul ***„WEEKEND LA MONEASA"*** *este transmisibil.*

Prefectul Ungureanu - dezamăgit de comportamentul unor șefi de instituții

„LA VIDEOCONFERINȚĂ VOR VENI DIRECTORII, NU ADJUNCȚII!"

La sfârșitul videoconferinței de ieri a prim-ministrului **Adrian Năstase,** cu prefecții și președinții Consiliilor județene, **Octav Cozmâncă**, ministrul Administrației Publice, nu a intrat „în direct" cu județele, așa cum obișnuia, pentru discutarea celor mai „calde" subiecte. În schimb, prefectul județului, **Dan Ungureanu,** după ce videoconferința a luat sfârșit, a intrat „în direct" cu directorii instituțiilor descentralizate ale statului, respectiv cu adjuncții unora dintre aceștia, aflați la Prefectură, într-o manieră nu tocmai prietenoasă. **Dan Ungureanu** le-a reproșat: **„Sunt dezamăgit că în locul unor directori de instituții sunt trimiși aici adjuncții acestora, fapt pentru care vă rog să rețineți că așa ceva nu voi mai tolera. Dacă vreun anumit domn director are ceva important de rezolvat și nu poate fi prezent la videoconferința cu dl prim-ministru, va trebui să discute personal cu mine, înainte de a lua decizia de a-și trimite aici locțiitorii."**

E. BĂRDAȘ

O MIE DE ȘOMERI MAI PUȚIN

În numai o lună de zile, au ieșit - din evidențele Agenției județene pentru ocuparea forței de muncă (AJOFM) Arad peste 1000 de șomeri, indemnizați sau aflați în căutarea unui loc de muncă.

Acest fapt se regăsește și în rata șomajului care în prezent este de 5,1% față de septembrie când se înregistra 5,5%.

În cifre, aceasta înseamnă că în plată mai sunt 5258 de șomeri, dintre care 2157 de femei. Ajutor de șomaj primesc 2177 de șomeri, ajutor de integrare profesională iar 401 absolvenți, iar 2680 de persoane beneficiază de alocație de sprijin. 5275 de persoane sunt neindemnizate, dar se află în statistica AJOFM Arad ca șomeri în căutarea unui loc de muncă.

N. O.

ÎN AREST

Au fost identificați, reținuți și introduși în arestul Poliției **Mihail Cosmin Radu**, de 21 de ani, din Căieni, județul Vâlcea, urmărit general, care are de executat doi ani de închisoare, pentru infracțiuni la regimul circulației, **Gheorghe Grigore,** de 33 de ani, din Buzău, urmărit general, care are de executat patru ani de închisoare, pentru furt și **Marișca Gorcan,** de 36 de ani, din Cluj-Napoca, care are de executat un an și două luni de închisoare, tot pentru furt.

REST DE „PLATĂ"

Gheorghe Mârza, de 34 de ani, din Ineu, urmărit local, a fost introdus în arestul Poliției pentru executarea unui an de închisoare, pentru infracțiuni la regimul circulației.

SINUCIDERE

În data de 10 octombrie a.c., în jurul orelor 15,40, a fost găsit spânzurat la domiciliu său din Seleuș, *Petru Ardelean,* de 57 de ani. Nu sunt suspiciuni cu privire la cauzele decesului. A fost anunțat medicul legist.

DOREL POPA E GALANT, PE BANII ARĂDENILOR

La inițiativa primarului Dorel Popa (PSD), două firme arădene au fost iertate de către consilierii municipali de datoriile față de bugetul local.

În acest fel, **s-a dat cu piciorul la peste 60 de milioane de lei. S. C. CEREALCOM** a fost scutită de majorările aferente impozitului pe clădiri și teren în valoare de **49 de milioane de lei**, iar **S. C. DOLCU S.A.** nu mai trebuie să plătească majorările de întârziere aferente impozitului pe salarii și convenții în sumă de **14 milioane de lei**.

Iată cum argumentează **Dorel POPA** indulgența de care a dat dovadă în marea sa mărinimie făcută din banii arădenilor.

În ceea ce privește CEREALCOM S.A. Arad, se arată că firma este la zi cu toate obligațiile la bugetul local. Bun, dacă așa stau lucrurile, de ce trebuie iertată de cele 49 de milioane de lei care le mai are ca debite? Mai mult, ce așa mare merit are CEREALCOM că și-a achitat datoriile la buget, când, de fapt, aceasta este obligația oricărei firme din Țara Românească și de aiurea: să-și plătească dările.

Un alt argument care a înduioșat inimile consilierilor este acela că firma CEREALCOM a lucrat cu Bankcoop, bancă ce a intrat în regim special de decontare, adică a dat faliment, mai pe românește spus. Vezi, Doamne, doar prin acea bancă se achitau datoriile față de Primăria Arad și nu au mai putut plăti din cauză că banca a dat chix.

De acord, dar ce-i doare capul pe arădeni că firma X lucrează cu banca Y și că i se blochează banii în conturi? Obligația față de bugetul local e una, iar afacerile firmei sunt alta.

Mai departe, li s-a cerut consilierilor chiar să plângă pe umărul CEREALCOM, scoțându-se în evidență faptul că firma n-a mai beneficiat niciodată de înlesniri la plata datoriilor la bugetul local. Foarte bine dar care-i problema de trebuia să-i ierte și pe ei, dacă, sfidându-i pe arădeni, primarul și consilierii i-au iertat înainte pe alții?

Păi așa pomană pot cere și celelalte mii de firme din municipiu, dintre care prea puține se pot lăuda că n-ar avea nevoie de „gestul" primarului Dorel Popa.

Trecem la firma DOLCU S.A. care a primit înlesniri pentru vreo 14 milioane de lei. Și pentru ce? În perioada mai 1998 - septembrie 1998 și februarie 1999 - aprilie 1999, societatea a achitat eronat impozitele datorate la bugetul de stat!

Ei, asta-i prea de tot! Ce treabă au arădenii că nu știu care contabil de la firma DOLCU S.A. nu se pricepe la aritmetice. E treaba lui. A greșit să plătească el, patronul lui sau cine o vrea, dar nu gafele ăluia să fie suportate din bun public. Unde s-a mai pomenit una ca asta?!

Ne oprim aici, dar nu înainte de a-l întreba pe Dorel Popa dacă tot atât de galant ar fi fost cu cineva care i-ar fi datorat vreo 60 de milioane de lei. La valoarea banilor din 1998-2000!

NICOLAE OPREAN

Poliția avertizează!

ÎN SEPTEMBRIE AU FOST SPARTE 15 LOCUINȚE ȘI 11 AUTOVEHICULE

În cursul lunii septembrie a anului curent, situația operativă a Poliției, la nivelul muncipiului Arad, a fost caracterizată de comiterea unui număr de 15 spargeri de locuințe și unități comerciale, a 11 spargeri de autovehicule și două furturi de motorete.

Din analiza spargerilor de locuințe și unități comerciale, a rezultat faptul că unitățile comerciale au fost prădate de hoți pe timpul nopții, în afara programului cu publicul, practicându-se cel mai frecvent, forțarea dispozitivelor de închidere ori spargerea geamurilor sau vitrinelor. În ceea ce privește locuințele, majoritatea au fost sparte pe timpul zilei, prin forțarea dispozitivelor de închidere, escaladarea geamurilor sau, pur și simplu, profitându-se de neglijența proprietarilor care au lăsat ușile descuiate.

Spargerile de autovehicule s-au comis, în opt cazuri din unsprezece, în timpul nopții, iar ca mod de operare, în opt cazuri s-au folosit chei potrivite, iar în celelalte au fost forțate sistemele de închidere sau au fost sparte geamurile laterale ale autoturismelor.

Pentru prevenirea comiterii acestui gen de fapte, Poliția recomandă: **în cazul locuințelor** - asigurarea acestora cu sisteme de închidere performante; dacă proprietarii lipsesc de la domiciliu, acest lucru să fie cunoscut de cât mai puține persoane și, pe cât posibil, locuința să fie lăsată în grija unei persoane de încredere, de preferință din rândul vecinilor, care ar fi bine ca atunci când au suspiciuni cu privire la persoane necunoscute, aflate în zonă, să anunțe Poliția și să nu fie lăsate ferestrele deschise. **În cazul unităților comerciale**, se recomandă să fie asigurate cu încuietori rezistente, să fie iluminate pe timpul nopții, iar acolo unde este cazul, să fie asigurată paza, conform Legii 18. **În cazul autovehiculelor**, se recomandă verificarea sistemelor de închidere și încuiere, ideală ar fi montarea unui sistem de alarmă antiefracție și să nu fie lăsate genți, poșete, borsete ori obiecte de valoare la vedere, în autoturism, care ar putea atrage „curiozitatea" infractorilor. De asemenea, Poliția recomandă ca parcarea autoturismelor să fie făcută, pe timpul nopții, în locuri iluminate sau în garaje.

E. B.

GRUPPO CALDIROLA - prima casă de vinuri din Italia care intră puternic pe piața românească

Ieri, la crama Hotelului Central a avut loc o expoziție de vinuri. Evenimentul a fost prilejuit de lansarea pe piața românească a unei oferte deosebite din partea firmei Novobýt din Arad. Firma arădeană este distribuitor exclusiv pe piața arădeană al cunoscutei firme Caldirola din Italia, care produce și îmbuteliază 450.000 sticle zilnic.

La expoziție au fost invitați comercianții din municipiu și județ, urmărindu-se o prospectare directă a pieței. Noua ofertă conține peste 70 de sortimente de vinuri Barollo, Chianti, Gallo Nerro, Proseco și șampanii Nua', Asti, Braketo, Fresco Fragolino, toate garantate DOC (vin de origine controlată și garantată de la bob până la îmbuteliere). Noile produse vor apărea începând de săptămâna viitoare la prețuri promoționale pe piața românească. Pentru că marca garantează produsul, arădenii sunt invitați să deguste vinurile oferite în promoțiile ce vor avea loc în marile magazine din oraș.

Foto-text: ONORIU FELEA

HOȚI DE ACUMULATOARE AUTO

Adrian Marcel Motrea, de 19 ani, din Arad, în cursul lunilor august - septembrie 2002, împreună cu **Anton Marcel Faur și Augustin Anton Ruttkay**, au sustras două acumulatoare auto din autoturisme, de pe raza municipiului Arad. Cei trei urmează a fi prezentați Parchetului, cu propunere de arestare preventivă.

ALCOOL, LA VOLAN

În ultimele 24 de ore, Poliția a reținut cinci certificate de înmatriculare, pentru preschimbare și 11 permise de conducere, din care cinci pentru conducere sub influența alcoolului, respectiv lui **Gheorghe Paraschievici,** de 23 de ani, din Bârzava, **Cristian Haciuc,** de 25 de ani, din Semlac, **Cristian Moț,** de 25 de ani, din Vladimirescu, **Gheorghe Chindriș,** de 38 de ani, din Arad și lui **Nicolae Matei,** de 38 de ani, din Turnu.

În total, pe raza județului au fost constatate șase infracțiuni și au fost aplicate 279 de amenzi contravenționale, în valoare de 53.800.000 de lei.

Pată de lumină în zona industrială vest

GRUPUL ITALIAN LAGUNA LIGHT ȘI-A INAUGURAT O INVESTIȚIE DE PESTE UN MILION DE EURO

Grupul italian Laguna Light, care operează de mai bine de un deceniu pe piața mondială a corpurilor de iluminat, și-a inaugurat ieri seară o fabrică în zona industrială vest. Investiția evaluată la peste un milion de euro, fără a se lua în calcul fabrica ce se întinde pe o suprafață de 7200 mp, a fost finalizată în circa trei luni de zile. Producția de corpuri de iluminat a început acum 10 zile. Pe măsura transferării proceselor tehnologice din Italia, numărul actual de locuri de muncă (25) va crește, declară oficialii companiei. Arădenii vor putea vedea curând oferta societății atât într-o expoziție de prezentare a produselor dar și în câteva magazine din centrul orașului.

Între firmele cu capital străin ce operează în județ, cele italienești dețin locul întâi.

D. S.
Foto: ȘT. MATYAȘ

PATRONUL PARKTRONICULUI, „ARMA SECRETĂ" A LUI DOREL POPA?

Președintele PSD Arad, Dorel Popa, însoțit de (nici nu-i de mirare!) Rodica Borza, s-a deplasat la București, la lucrările Consiliului Național al partidului. Cei doi au plecat, ieri dimineață, cu avionul, împreună cu Emil Siegmeth, patronul Parktronicului. Acesta din urmă avea cu el o servietă „ca-n filmele americane".

De obicei, într-o asemenea servietă nu se transportă nici lenjerie intimă, nici periuța de dinți, ci bilete verzi, cu portretul lui George Washington. Nu știm dacă și cui le erau destinate acele „documente" verzi, nici dacă au vreo legătură cu unii acoliți suspuși. Și poate să fie doar o întâmplare că cele trei persoane au călătorit împreună, au plecat cu aceeași mașină de la aeroportul bucureștean și, probabil, s-au cazat la același hotel... Dar dacă nu e?

În acest caz, legătura dintre Dorel Popa - primar al Aradului și președinte al PSD Arad - și Emil Siegmeth, „stăpânul" parcărilor arădene, se dovedește mult mai complexă decât părea inițial. Acest lucru ar explica „indulgența" primarului Popa față de Parktronic, deși mii de arădeni protestează zilnic față de amintitul sistem de parcare.

DANIEL ALBU

Termenul pentru preschimbarea certificatelor de înmatriculare - 30 noiembrie

Biroul Unic din cadrul Camerei de Comerț anunță că termenul limită pentru preschimbarea certificatelor de înmatriculare este 30 noiembrie 2002. Potrivit OUG 76/2001, comercianții persoane fizice și persoane juridice au obligația să solicite preschimbarea certificatelor de înmatriculare și a celor de înregistrare fiscală cu noile certificate de înregistrare conținând **codul unic de înregistrare atribuit.** În județul Arad, până la această oră, circa 35% din firme s-au conformat noii măsuri. Având în vedere numărul mare de comercianți care mai trebuie să solicite preschimbarea certificatului de înmatriculare (peste 10.000) și timpul destul de scurt care a rămas până la data limită, CCIA invită firmele să se prezinte la Biroul Unic pentru efectuarea preschimbării. La preschimbare, comercianții persoane fizice și asociațiile familiale nu au obligația obținerii avizelor, autorizațiilor sau acordurilor de funcționare prevăzute de OUG 76/2001.

G. KNAP

ARTERM INTERVINE LA AVARIILE PRODUSE LA INSTALAȚIILE TERMICE

Odată cu furnizarea energiei termice în municipiu, peste 130 de avarii s-au produs la instalațiile termice interioare. **„Acest lucru s-a datorat faptului că mulți consumatori au umblat la instalații. De aceea, dorim să facem apel tuturor consumatorilor să-și monteze contoarele pentru a nu mai exista riscul expunerii la avarii sau inundații"**, spune **Ioan Crișan** - director de coordonare și organizare în cadrul Arterm.

Dl. Crișan precizează că în cazul inundațiilor sau avariilor Artermul asigură non-stop echipe de intervenție, atât pentru instalațiile interioare, cât și la rețelele termice de racordare.

Ioan Crișan mai adaugă că disfuncționalități există și la manevrarea vanelor și robineților de racord, aici fiind necesare aerisiri repetate. De intervenție beneficiază, în primul rând blocurile abonate la Arterm. **„Cei care nu sunt abonați la societatea furnizoare de energie termică pot apela și ei la aceste servicii numai că aici se va interveni în limita personalului disponibil."**

N. BODRAN

Toamna se numără bobocii...

În data de 10 octombrie 2002, la Discoteca „Viva" din Arad s-a desfășurat - în prezența a numeroși adolescenți, profesori, sponsori și invitați - „Balul bobocilor" de la Grupul Școlar Forestier, un bal de nota 10.

Și-au demonstrat talentul artistic, perspicacitatea și cunoștințele de cultură generală cei 18 boboci din cls. a IX-a (9 perechi), învingători fiind toți, dar juriul a hotărât ca Miss Boboc și Mister Boboc să fie Moisi Andreea din cls. a IX-a D, respectiv, Stroe Răzvan din cls. a IX-a B.

Spectacolul a fost susținut de formațiile artistice ale școlii, dar și de mulți invitați: formația de dans modern de la Liceul German „Luky", formațiile de muzică ușoară „Smile" și „Hera", grupul de break dance „Stil Practic". De o apreciere deosebită, din partea spectatorilor, s-au bucurat binecunoscutul solist arădean, Ștefan Muntenaș și Andra.

Organizatorii balului, elevii cls. a XII-a, îndrumați de diriginții lor, aduc sincere mulțumiri celor ce i-au sprijinit în realizarea acestei manifestări: Discoteca „Viva", S.C. Cotta International SRL, S.C. M.G.A. SRL, S.C. Manitoba Tex SRL, B.C. West-Petrom, Verbiță Auto, Ziarul „Piața Aradului", magazinul „Leonardo", Bijuteria Iosa, Salonul de coafură Image, Florăriile Iza și Iris Ela, S.C. Sanex Com Impex, Gambrinus și altele.

În nouă luni, în județ

ÎNCASĂRI LA BUGETUL STATULUI - APROAPE 3700 MILIARDE DE LEI

În primele nouă luni ale acestui an, Direcția Generală a Finanțelor Publice Arad a realizat, comparativ cu perioada similară a anului trecut, o creștere a încasărilor la bugetul statului, cu 710 miliarde de lei, respectiv, 23,9 la mie. Totalul veniturilor se situează la 3681 miliarde de lei, a arătat conducerea DGFP în cadrul conferinței de presă de ieri.

Alte 186 de miliarde de lei s-au încasat ca venituri suplimentare, reprezentând sancțiuni aplicate pentru întărirea disciplinei financiare, diferențe de impozite și taxe.

G. KNAP

ITM nu dă amenzi cu orice preț

Săptămâna trecută, inspectorii Inspectoratului Teritorial de Muncă (ITM) Arad au continuat seria controalelor vizând respectarea legislației muncii.

Astfel au fost constatate mai multe nereguli cum ar fi: nedepunerea actelor de încetare a contractului de muncă, neefectuarea în mod corespunzător a instructajelor de protecție a muncii, tablouri electrice neînchise în carcase metalice etc. Pentru deficiențele amintite firmele: LA TORRE, SAVILAS, VLADIANA COM au fost avertizate, dispunându-se totodată termen de intrare în legalitate.

„Noi nu plecăm niciodată în controale cu idei preconcepute de amendă neapărat. Eu cred că este mult mai important să rezolvăm problemele depistate. De aceea, unde găsim receptivitate aplicăm, potrivit legii, sancțiuni cu avertisment și acordăm termen de intrare în legalitate. După care, la scadență verificăm dacă au fost executate măsurile de remediere a deficiențelor. În cazul în care n-au fost, aplicăm amenzi de 30-100 milioane de lei, așa cum prevede legea" - declară **LIVIU CRIȘAN** inspector-șef la ITM Arad.

Studenții din țările vecine României s-au întâlnit la Arad

În perioada 10 - 11 octombrie, a avut loc la Arad **„Întâlnirea Regională a Studenților Europeni"**. Evenimentul a fost organizat de AEGEE (Asociația Studenților Europeni) filiala Arad și au participat membri ai asociației din România, Ungaria, Republica Moldova și Serbia.

În cadrul acestei manifestări tinerii au participat la diverse seminarii pe teme privind structura organizației, colaborarea cu alte ONG-uri, evenimente specifice AEGEE, precum și pe teme juridice și financiare legate de domeniul organizațiilor non-profit.

De asemenea, filialele recent constituite, printre care și cea din Arad, s-au putut bucura de experiența acumulată de celelalte în decurs de aproape 10 ani de activitate neîntreruptă.

Z. Ș.

Elevii au nevoie de adeverințe medicale pentru orele de sport

Începînd din anul școlar 2002-2003, elevii au nevoie de adeverințe medicale prin care să ateste că sunt sănătoși, pentru a participa la orele de sport.

"Există o circulară potrivit căreia elevii trebuie să prezinte adeverințe de la medicul de familie prin care să demonstreze că sunt sănătoși și apți să participe la orele de educație fizică", a declarat, joi, agenției MEDIAFAX Liliana Preoteasa, director general în Ministerul Educației și Cercetării (MEC).

Potrivit Legii sportului 69/2000, orice persoană care desfășoară activități fizice organizate - precum orele de educație fizică - trebuie să prezinte un document medical care să ateste că este clinic sănătos și că poate participa la aceste activități.

Unii medici de familie refuză să elibereze adeverințe însă, pe motiv că nu-și pot asuma o asemenea responsabilitate, a declarat Victoria Nicola, inspector general adjunct în cadrul Inspectoratului Școlar al Municipiului București. Tot ea a precizat că profesorii de educație fizică au primit recomandări din partea inspectoratului să-i primească la ore și pe elevii care nu au încă adeverință medicală.

„Manevre diversioniste" împotriva PSM-ului

Mai multe organizații PSM din teritoriu au primit, prin poștă, un „Apel" și un „Manifest", referitoare la necesitatea formării unui partid socialist puternic, pe structura PSM-ului. Toate bune și frumoase, numai că în ambele misive se arată foarte clar că de la „nuntă" trebuie să fie excluși actualii conducători ai PSM. Cele două scrisori provin de la Craiova și Petroșani, dar nu se știe cine este autorul lor. La conferința de presă de ieri, Mihai Lelik le-a catalogat drept „manevre diversioniste" menite să împiedice adevărata unificare a stângii, un atac direct împotriva PSM, singurul partid de sorginte socialistă care are capacitatea de a se reînscrie la TMB, în condițiile noii legi a partidelor. Astăzi, Lelik este la București, la ședința Comitetului Director, care a fost convocat în regim de urgență. Așa după cum a declarat ieri, Mihai Lelik are mandat să exprime poziția clară a organizației județene, aceea de păstrare a identității PSM și refuzarea oricărei alianțe sau fuziuni până după alegerile locale din 2004.

„S-a terminat cu umilința, am îndurat destul. Indiferent ce se va întâmpla, noi, cei de la Arad, nu vom mai suporta să fim umiliți de către nimeni, pentru că am muncit pentru acest partid. Am măturat toate gunoaiele din PSM Arad. În repetate rânduri, i-am cerut președintelui Sasu să facă la fel pe plan central. Nu a făcut-o și acum gunoaiele și trădătorii încearcă să ne distrugă", a declarat Lelik. ● Lelik a prezentat ziariștilor al doilea număr al „Curierului Socialist Arădean", care va fi tipărit în 500 de exemplare și distribuit în județ. Lelik declară că până la mijlocul anului viitor se va înființa la Arad o filială a „Fundației Muncii", prin intermediul căreia va fi lansat și un ziar al partidului. ● În altă ordine de idei, Lelik a spus că Biroul Executiv Județean nu va mai fi lărgit, actuala echipă, formată din președinte, prim-vicepreședinte și cinci vicepreședinți, fiind suficient de bine dimensionată și pregătită să atace cu succes alegerile din 2004.

SIMION TODOCA

S.C. „Adevărul" SRL nu-și asumă responsabilitatea pentru conținutul articolelor publicate, aceasta revenind în exclusivitate autorilor.

Inspectoratul de Stat Teritorial pentru Persoanele cu Handicap Arad

Organizează concurs pentru ocuparea postului de director la Centrul de Îngrijire și Asistență TĂMAND-INEU.

Condiții: studii superioare de lungă durată în domeniul științelor socio-umane, juridice, administrative sau economice
- vechime minimă 3 ani în funcție de conducere

Informații și tematica se pot obține la sediul ISTPH Arad, P-ța Plevnei nr. 1, tel. 280933. (G)

PRIMĂRIA COMUNEI PECICA

organizează licitație publică pentru vânzare:

- teren proprietate privată a comunei, înscris în CF 7255 Rovine, cu nr. top. 4032/4036/1 având suprafața de 26.131 mp la prețul de 0,60 euro/mp.
- intravilan cu casă înscris în CF 845 Pecica cu nr. top. 938/2 în suprafață de 846 mp.

Licitația va avea loc în data de 28.X.2002, orele 10, la sediul său din Pecica, str. 2, nr. 150 și se va repeta săptămânal în ziua de luni până la epuizarea stocului.

Informații la tel. 468101, 468323.

Primar,
Cionca Arghir Iustin
(2734369)

La ședința Consiliului Județean

UMANIȘTII ARĂDENI ȘI-AU PREZENTAT BILANȚUL

Ieri, la Casa de Cultură a Sindicatelor Arad, a avut loc ședința lărgită a Consiliului Județean PUR (social-liberal) la care au participat atât membrii consiliului, aleșii locali și liderii organizațiilor locale cât și parlamentarii umaniști **Nicu Cojocaru** și **Mihaela Muraru Mândrea.**

Președintele PUR Arad, Lia Ardelean, a prezentat o informare asupra activității organizației în primele nouă luni ale anului 2002. La capitolul cooptare de noi membri, filiala arădeană s-a îmbogățit cu încă 460 de noi umaniști (printre care șapte consilieri, un primar și doi viceprimari).

Informarea asupra protocolului semnat între PSD și PUR la nivel local a fost prezentată de președintele Organizației Municipale, Sorin Neamțu. Concluzia la care au ajuns cei prezenți este că PUR și PSD vor organiza acțiuni comune în vederea susținerii reciproce a proiectelor favorabile arădenilor.

Conform celor declarate de liderii umaniști arădeni, există tendința ca spre PUR să vină membri de la alte partide (în afară de PSD), medici, profesori, ingineri și mai ales patroni ai unor societăți comerciale, care vor încuraja politica partidului, adică formarea clasei de mijloc.

Deputatul umanist, Nicu Cojocaru ne-a declarat cu satisfacție că numărul membrilor PUR crește pe zi ce trece, iar audiența partidului dă încredere electoratului. **„Acest lucru se datorează, după cum bine se știe, faptului că PUR acționează în interesul cetățeanului și, nu în ultimul rând, al clasei de mijloc"**, a concluzionat deputatul Cojocaru.

DANIEL ALBU

Ședința de ieri a Biroului Permanent Județean al PNL trebuia să se țină la Ineu, dar s-a ținut la sediul din Arad, pentru că deputatul Titus Gheorghiof trebuia să prindă avionul spre București, de unde va pleca spre Ottawa, în Canada, în calitate de membru al Comisiei de verificare a activității SRI. Dl. Gheorghiof va participa la înființarea unui for internațional de luptă împotriva corupției. În absența domniei sale, la București, la ședințele Delegației Permanente și Delegației Reprezentanților Naționali vor „anticorupe" Mihai Calimente, Gavril Popescu și Liviu Bobar. Este deja cert că acești trei vicepreședinți ai PNL Arad vor face parte din câte una, două sau trei comisii la nivel național. Cei trei au mandat din partea deputatului Gheorghiof ca la ședința Delegației Reprezentanților Naționali să susțină necesitatea ca numărul și domeniul de activitate al comisiilor să constituie un fel de „guvern în umbră", adică fiecare comisie să aibă ca obiect al muncii monitorizarea câte unui minister. Organizația județeană Arad va face în așa fel încât fiecare membru al unei comisii să aibă alături un colectiv de specialiști. ● Deși la ședința Biroului Permanent Județean presa nu a avut acces, am aflat că nu au lipsit accentele critice. De exemplu, au fost discuții pe tema realizării unui sondaj pe plan local. Atât Gavril Popescu, cât și ȘtefanTabuia au atras atenția asupra faptului că este neapărată nevoie ca acest sondaj să fie realizat de către specialiști și - mai ales, să fie făcut „pe bune". **„Ori îl facem cum scrie la carte, pentru ca în urma lui să avem o imagine reală, ori nu-l mai facem"**, a spus Tabuia, sprijinit atât de către Calimente cât și de Popescu. ● Au fost trase semnale în ceea ce privește ducerea la îndeplinire a sarcinilor trasate la ședința Delegației Permanente Județene care a avut loc săptămâna trecută, la Gurahonț, punându-se accentul pe ideea că nu va fi tolerată nici o abatere de la termenele stabilite. ● Ștefan Tabuia a avertizat asupra evitării oricărei „defecțiuni" interne de natură a aduce atingere imaginii partidului, acum când **„suntem într-o situație privilegiată din punct de vedere al opțiunii electoratului"**. Titus Gheorghiof a completat asertiunea lui Tabuia, adăugând că PNL-ul trebuie să se aștepte de aici încolo să contracareze toate atacurile, mai ales prin monitorizarea „la sânge" a tuturor greșelilor guvernanților. ● Avem informații că liberalii au discutat și despre viitoarea relație cu UDMR, având în vedere faptul că nu se știe dacă nu este vorba despre o capcană, în momentul în care sondajul CURS arată că 19% din electoratul UDMR ar vota cu o alianță PNL-PD. ● S-a mai discutat despre participarea organizației județene Arad la seminarul „dreapta liberală în Transilvania", care va avea loc la Cluj-Napoca, în data de 8 noiembrie.

SIMION TODOCA

GHEORGHIOF - ÎN CANADA, „LOCOTENENȚII" LUI - LA BUCUREȘTI

ÎNTÂI „NU", APOI „DA"

Președintele Ion Iliescu și-a făcut un obicei din a-i da peste gură ucenicului său de ieri, astăzi premier, Adrian Năstase. Cum iese Năstase cu o schiță de viitor pentru țară, cum Ion Iliescu îl combate și își exprimă totalul dezacord. Așa a fost cu propunerile formulate de Năstase în ce privește modificările în Constituție (printre altele era vorba și de alegerea președintelui țării de către parlament), așa a fost cu posibilitatea declanșării de alegeri anticipate, așa e acum cu regionalizarea României. De ce este președintele Iliescu mereu pe post de „Gică-contra"? O fi invidios că Năstase și nu domnia sa este cel care a ieșit cu ideea (propunerea) în fața publicului? O fi Adrian Năstase atât de copil și de incapabil de a ține pasul cu realitatea românească. Aș îndrăzni să afirm că nu e vorba nici de una, nici de alta. Mai curând am putea lega aceste „ba"-uri repetate cu consecvență de neliniștile care-l

Accente

cuprind pe domnul președinte la tot ce e nou, în fața oricărei schimbări structurale. Așa s-a întâmplat mereu, din 22 decembrie '89 și până astăzi. În acea zi memorabilă, Ion Iliescu nu prea înțelegea că România de „după" va fi obligatoriu capitalistă. Dumnealui însuși se vedea succesorul lui Ceaușescu, un secretar general al partidului mai democrat, mai apropiat de oameni. Domnul Ion Iliescu se făcea „arici", se strângea în sine pentru a se apăra de asaltul unor măsuri îndrăznețe, radicale (să ne amintim de luptele dure cu Coposu et co., de prestațiile din CPUN). Fugea de regele Mihai I ca dracu' de tămâie, ca astăzi, abia astăzi, să înțeleagă că nu pățește nimic dacă stă cu regele la masă. Multe, foarte multe sunt momentele în care domnul Iliescu a răspuns cu „Nu!" la mai tot ce însemna o modificare de structură. Are totuși meritul de a fi înțeles, în cele din urmă, că asta e calea și de a-și fi însușit, uneori împotriva convingerilor (ceea ce este și mai demn de apreciat), ideile, strategiile pe care ieri-alaltăieri le respinsese.

Așa se va întâmpla și cu regionalizarea României. Cum se știe, România deja este împărțită, prin lege, în regiuni de dezvoltare (Aradul face parte din regiunea V Vest, alături de Timiș, Hunedoara și Caraș-Severin). Și nu s-a împărțit în regiuni că așa vroiau mușchii cuiva, iar regiunile nu-și vor întări independența pentru că cineva ar avea acest capriciu. Regionalizarea se va înfăptui până la capăt pentru că așa cere Uniunea Europeană, acesta e principiul împărțirii administrative a teritoriului în UE - în regiuni și microregiuni. Asta, dacă vrem să aparținem Statelor Unite ale Europei, cum declarăm. Dacă vrem să rămânem pe dinafară, atunci da, va fi cum zice astăzi președintele Iliescu; dacă vrem să fim parte a UE, sigur va fi cum zice Adrian Năstase. Adică, va fi regionalizare. Dar să nu ne facem probleme, fiindcă mâine-poimâine va fi de acord și domnul Iliescu cu regionalizarea României.

TRISTAN MIHUȚA

Liberalii arădeni au dat bani pentru congresul TNL

O FUNCȚIE LA „CENTRU" - 300 $?

Astăzi, la București, se desfășoară Congresul Tineretului Național Liberal. Din partea organizației județene Arad participă opt delegați, dintre care doi candidează pentru funcții în structurile centrale de conducere. Emil Cismaș și Adrian Țolea candidează pentru funcțiile de secretar zonal, respectiv membru în Biroul Național. Întrucât deplasarea tinerilor la congres a implicat serioase cheltuieli, la ședința de ieri a Biroului Permanent Județean s-a hotărât ca fiecare membru să scoată din buzunar câte 100.000 de lei. Nu știm dacă au fost acoperite integral cheltuielile. Deputatul Titus Gheorghiof a negat faptul că fiecare tânăr liberal candidat la o funcție centrală trebuie să „doneze" partidului 300 de dolari, dar ne-a asigurat că organizația județeană Arad își va sprijini tinerii, din toate punctele de vedere.

S. TODOCA

În urma sondajelor publicate

TITUS GHEORGHIOF CREDE CĂ VOR FI ATACURI LA ADRESA PNL

Conform ultimului sondaj CURS, o mare parte a electoratului mai multor partide ar vota un „tandem" PNL-PD. Astfel, din electoratul PSD - 43%; PRM - 48%; UDMR - 19%; PUR - 62%; Nucleul dur al PNȚCD - 56%. Având în vedere acest lucru, l-am întrebat pe deputatul Titus Gheorghiof, președintele PNL Arad, dacă nu se așteaptă la atacuri din partea partidelor vizate în sondaje.

Domnia-sa ne-a declarat:

„Sondajul dat publicității, realizat de către două institute binecunoscute în România, va da naștere la o serie de atacuri la adresa PNL. Faptul că PNL-ul este la 14%, va crea o serie de invidii politice, dacă pot să le spun așa. PNL va trebui să-și vadă de drum, ca o forță autentică de centru-dreapta, în vederea alegerilor din 2004". Titus Gheorghiof nu crede că sondajul a fost „fabricat" tocmai pentru ca PNL să fie atacat de către forțele politice care își vor pierde din electorat: ***„Indiferent când și cum era făcut, sondajul reflectă o realitate, dezamăgirea oamenilor față de promisiunile nerespectate ale PSD-ului. Era normal ca populația să caute o alternativă".***

S. TODOCA

Alături de portretul lui Iliescu, în sediile PSD va fi pus și cel al lui Năstase

Conducerea PSD a hotărît ca în sediile partidului să fie expuse atît portretul președintelui României, Ion Iliescu, cît și cel al președintelui PSD, Adrian Năstase, a declarat, ieri, secretarul general al partidului, Cozmin Gușă.

Gușă a precizat că Adrian Năstase a propus ca portretul lui Ion Iliescu să fie pus în sediile partidului, arătînd că au avut loc consultări cu președintele Iliescu pe această temă.

Întrebat cum vor fi expuse cele două portrete, Gușă a arătat că acestea vor fi puse separat. „Ion Iliescu este președintele țării, a candidat la președinție din partea partidului nostru, iar Adrian Năstase este președintele partidului și este normal ca și el să stea la sediile PSD", a explicat, în acest sens, Gușă.

Potrivit lui Gușă, PSD urmează să stabilească locul în care aceste portrete vor fi expuse în sediile partidului.

„Deocamdată le puteți vedea în biroul meu", a precizat Gușă.

LIBERALII - ÎN ZILELE LOR BUNE

(Urmare din pagina 1)

Este adevărat că pe plan local PNL a adunat numeroase puncte la capitolul simpatie în fața electoratului arădean pe fondul unui comportament catastrofal al primarului Popa și al oamenilor săi - simple marionete trase de sfori - dar trebuie apreciată și propria prestație politică a acestui partid. Peste tot se înființează noi organizații de partid, de tineret și chiar de femei, este un flux de simpatie neîntâlnit în ultimul deceniu față de PNL. Din toate direcțiile vin vești despre ieșirea din așteptare a foștilor aperiști, nehotărâți în ce direcție să pornească. Dacă mi-ar cere sfatul, le-aș spune să intre fără nici o reținere în organizațiile locale ale PNL, unde sunt așteptați cu multă deschidere și simpatie. Dacă mă vor întreba de ce ar face-o le-aș spune că PNL condus de Theodor Stolojan este partidul cu cel mai promițător viitor, formațiunea politică aflată în ascensiune, în timp ce PSD arată primele pierderi semnificative de popularitate. Recentul sondaj de opinie realizat de CURS și dat publicității în mass-media de ieri arată cu claritate că, pentru prima dată după alegerile parlamentare din 2000, PSD poate fi învins! Forța care ar putea îngenunchia mastodontul lui Adrian Năstase este imaginată de electorat într-o alinată PNL-PD. Partidul liberal este în ascensiune și orice om cu scaun la cap care vrea să facă politică va evita să meargă alături de elefanții politici ai PSD aflați în cădere și în pierdere de popularitate. Arădenii se pot convinge pe deplin, de ce hram poartă PSD Arad, urmărind prestația acestui partid în CLM. Un partid al cărui primar de municipiu (singurul din întreaga Transilvanie din partea PSD) are asemenea prestații lamentabile precum cea vizavi de contractul cu „Parktronic" - vehement detestat de arădeni, nu mai are nici o șansă de a convinge electoratul să mai acorde credit partidului din care face parte.

În fine, PNL mai are un argument puternic în favoarea seriozității oamenilor săi. Acest partid a dat municipiului Arad trei primari apreciați de arădeni. În ordine este vorba despre ing. Mircea Hent, avocatul Titus Gheorghiof și avocatul Paul Neamț. Au avut cu toții prestații discrete, benefice pentru Arad. În vremea primarului P. Neamț s-au pus bazele actualei zone industriale a Aradului, o realizare de excepție pentru municipiul nostru. A auzit cineva despre vreun scandal stârnit de administrarea liberală a Aradului, precum se întâmplă în vremea pesedistului Dorel Popa? Primarii liberali au fost exemple de corectitudine în administrarea municipiului nostru; de ce n-ar opta arădenii pentru reprezentanții acestui partid de oameni competenți, serioși, responsabili la viitoarele alegeri?

„AMERICANII NE APRECIAZĂ ȘI NE PRIVESC CA PE NIȘTE COLEGI ADEVĂRAȚI”

● afirmă dr. Doina Teodorescu, medic - șef al Secției Nou-Născuți din cadrul Spitalului Matern Arad

Zilele trecute, Spitalul Matern Arad a fost gazda unei echipe de medici americani (din Louisville - Kentucky), specializați în neonatologie, ramură care în România s-a dezvoltat cu adevărat abia în ultimii șapte ani. Echipa a fost condusă de prof. univ. dr. Dan Stewart, medic specialist neonatolog, alături de care au mai fost la Arad și dr. Toni Hilbert, terapist ventilator și dr. Janet Leezer, de asemenea specialist în neonatologie. Pentru a afla cum ne găsesc americanii în materie de neonatologie, am vorbit cu dr. Doina Teodorescu, medic primar șef secție Nou-Născuți, în cadrul Spitalului Matern Arad.

- D-nă doctor, cum a fost colaborarea cu specialiștii americani?

- A fost, ca să mă apropii cât pot de mult de realitate, ca o întâlnire de lucru. Am făcut constatări împreună, am examinat împreună copiii de pe secție, le-am prezentat cazurile problemă... De pildă, le-am prezentat un caz deosebit pe care tocmai îl avem, al unui copil căruia i s-a depistat, în utero, prin ecografie, o formațiune tumorală de natură chistică. După ce dr. Stewart a văzut cazul, soluția sa a fost: consult chirurgical, cu atitudine chirurgicală precoce. La aceeași concluzie ajunsese și echipa noastră de medici și am fost fericiți să constatăm acest lucru.

- Ce alte cazuri au mai văzut americanii aici?

- Le-am mai prezentat încă două cazuri deosebite. Este vorba despre doi copii născuți duminică, dintre care unul, născut prin cezariană, nu prezenta semne vitale. Acest caz a fost un pretext minunat de a discuta cu specialiștii americani despre resuscitarea nou-născuților și o serie de alte probleme adiacente. Revenind însă la micuțul care s-a născut fără a prezenta semne vitale, americanii au apreciat foarte mult efortul dr. Tripa, care a fost de gardă când acesta a venit pe lume și care a resuscitat corect, cardio-respirator, copilul.

- Ce părere și-au făcut americanii după ce au cunoscut echipa de neonatologi arădeni și condițiile de lucru din spital?

- Față de alte centre din țară, americanii au găsit la Arad un spital curat, cu medici pregătiți foarte bine din punct de vedere profesional, gata să intervină în cele mai dificile situații. În plus, având în vedere că personal am participat la o serie de cursuri destinate medicilor neonatologi, cursuri organizate de Ministerul Sănătății, în colaborare cu Fundația Humana, din Louisville, am profitat de cele aflate acolo și am instruit șefii de secție de aici în repetate rânduri, privind problemele de terapie intensivă neonatală, inclusiv resuscitarea neonatală.

- De la noi a fost cineva în SUA, în virtutea parteneriatului care există?

- Chiar eu însămi am avut o șansă unică să merg în SUA. Mai mult, evenimentele triste de la 11 septembrie 2001 m-au prins acolo. Am fost selectată de echipa americană; pentru a efectua acea călătorie de studii în Satele Unite, lucru de care sunt foarte mândră. Am vizitat Universitatea din Iowa, am participat la un congres de Pediatrie la Chicago, trei săptămâni am stat la Universitatea din Louisville. A fost o experiență deosebită.

- Puteți să spuneți ce au americanii și nu avem noi?

- În această activitate, respectiv medicina neonatală, am constatat că atât noi, cât și americanii, avem un bagaj de cunoștințe foarte bun. De aceea, americanii ne apreciază și ne privesc ca pe niște colegi adevărați. Atâta doar că există un decalaj între cunoștințele noastre profesionale și posibilitățile noastre terapeutice. Americanii, fără doar și poate, lucrează cu echipamente de ultimă oră în acest domeniu. Pe când noi lucrăm cu aparate învechite, primite în '97, printr-un program guvernamental și de atunci nu s-au mai reînnoit. La ora aceasta, de pildă, avem un singur modul de reanimare. Echipamentul nostru ATI este obosit, suprasolicitat și avem multe cazuri, astfel că ar trebui să fie atât înlocuit, cât și îmbogățit.

- Americanii cum fac să obțină echipamente ultramoderne?

- În sănătate se investește mult în America. Pe lângă faptul că vorbim despre un popor disciplinat, care muncește mult, vorbim și despre o țară în care 14 la sută din PIB se duce în sănătate. Or, la noi, doar trei la sută din PIB merge la sănătate. Americanii sunt mai organizați și au aparatură de mare performanță. Pe când noi avem numai minusuri la capitolul acesta.

- În concluzie...

- Colaborarea cu specialiștii americani ne onorează, este de bun augur și Fundația Humana, căreia țin să-i mulțumesc pe această cale, face un lucru minunat ocupându-se de aceste schimburi deosebite de experiență între noi și medicii americani.

- Vă mulțumesc.

În final , dr. Teodorescu a ținut să adauge: „Spitalul nostru este spital clinic universitar, constiutind bază clinică pentru studenții Facultății de Medicină din cadrul Universității de Vest „Vasile Goldiș”. Vizita d-lui dr. Stewart a fost apreciată de conducerea universității, prof. univ. dr. Aurel Ardelean, rectorul Universității, manifestându-și dorința ca în viitor dr. Stewart să colaboreze și cu Facultatea de Medicină, în probleme de medicină neonatală și medicină perinatală. Mai mult, în cadrul spitalului nostru, condus de dr. Gheorghe Furău, va funcționa un compartiment de medicină perinatală, unde va lucra un asistent universitar din cadrul U.V.V.G. Arad, cu specializare în Franța și un genetician. Pe aceste două linii se va continua colaborarea cu Universitatea din Louisville - SUA.”

Discuție consemnată de **EUGENIA BĂRDAȘ**

Cinci comisii de fond funciar din „zona roșie” - verificate de însuși prefectul Aradului

Zilele trecute, controalele Prefecturii la comisiile locale de fond funciar s-au intensificat. Au fost vizate în primul rând localitățile încadrate în așa-zisa **zonă roșie**, din care fac parte comisiile cu realizări de sub 70 la sută. Până la data de 30 septembrie a.c., s-a reușit verificarea a 14 comisii locale, din totalul celor 23 aflate în această grupă. Dintre acestea, cinci au fost controlate de însuși prefectul județului, **Dan Ungureanu.** La Craiva, de pildă, prefectul a constatat: **„Deși se lucrează la legile fondului funciar, rezultatele sunt necorespunzătoare, ca urmare a lipsei de organizare, a activității insuficiente a comisiei locale de fond funciar, care nu ia hotărâri și nu întocmește procese-verbale de ședință. Am dispus, astfel, accelerarea ritmului și depășirea, până la 31 octombrie, a procentului de 70 la sută, dându-i-se președintelui comisiei un ultim avertisment”.**

Prefectul Aradului a mai dat un avertisment - pentru aceleași probleme ale organizării deficitare și lipsa de implicare a celor responsabili cu aplicarea legilor, în primul rând a primarului - la **Beliu,** ritmul stabilit pentru această lună fiind mult sub ce este necesar pentru realizarea a cel puțin 90 la sută în acest an.

La **Archiș**, de asemenea, cu toate că se acționa pentru măsurarea și parcelarea ultimelor suprafețe, s-a apreciat că a existat o reducere a ritmului în ultima lună, existând, totuși, premizele terminării lucrărilor în luna noiembrie.

Cel mai „urecheat” a fost președintele Comisiei de Fond Funciar de la **Sebiș**, care a primit un avertisment sever pentru disfuncționalitățile constatate, pentru funcționarea necorespunzătoare a comisiei de fond funciar, precum și pentru neglijențe în întocmirea și transmiterea situațiilor și nestăpânirea problemelor.

Singura comisie care a fost găsită de prefectul Aradului la treabă a fost aceea din comuna Buteni. **„Acolo**, a spus prefectul, **deși orele de program erau depășite, toți cei cu atribuții în aplicarea legilor fondului funciar lucrau încă, fapt explicabil dacă se are în vedere rămânerea foarte mare în urmă, înregistrată aici”.** Președintelui comisiei i s-a recomandat să găsească soluții pentru dublarea ritmului de lucru, spre a se reuși realizarea cel puțin a pragului de 99 la sută.

Controalele la aceste comisii locale de fond funciar, ca de altfel și la altele, se vor relua la începutul lunii noiembrie pentru constatarea situației și luarea măsurilor ce se impun.

EUGENIA BĂRDAȘ

COMUNICAT

Zilele de 11, 12 și 13 octombrie a.c. sunt zile de Sărbătoare pentru Penticostalii din România. În cadrul Congresului al VII-lea al Cultului Penticostal din România și implinirea a 80 de ani de existență a Bisericii Penticostale a avut loc la Oradea și adunarea electivă. În cadrul acestei adunări a fost reales în funcția de Președinte al Cultului Penticostal din România Pastorul Riviș Tipei Pavel.

La acest ceas de sărbătoare credincioșii Patriarhului îi doresc d-lui pastor Riviș Tipei Pavel multă sănătate, bucurie și binecuvântarea lui Dumnezeu pentru următorii 4 ani de slujire.

(1586157)

Muzeul Județean Arad a primit

O IMPORTANTĂ DONAȚIE DE GRAFICĂ JAPONEZĂ

Arădenii au admirat la începutul anului trecut, la Galeria „Delta” o interesantă expoziție de grafică niponă. Lucrările semnate TOSHIO YOȘHIZUMI și KOSHEI - artiști cunoscuți și recunoscuți în sfera graficii mondiale - au ajuns în orașul nostru datorită Fundației Culturale „Bienala Internațională de Garfică Cluj”. Aceeași fundație a organizat și a itinerat, în intervalul 1999-2002, expoziția celor doi graficieni la Cluj, Timișoara și Bacău.

În vara acestui an, cu prilejul expoziției de la Centrul Internațional de Artă „George Apostu” din Bacău, Toshio Yoshizumi și Koshei au fost în România și au vizitat orașele care le-au găzduit expoziția. Cu această ocazie au decis să doneze o parte din lucrările expuse la timpul respectiv, plus creații recente. La Arad, donația s-a făcut la Secția de Artă a Muzeului Județean. Toshio Yoshizumi a donat 34 de gravuri și desene, iar Koshei - 22 de lucrări. Valoarea totală a donației, conform prețului dat de autori și a cotei acestor gravuri și desene pe piața artistică internațională este de 23.050 USD (aprox. 760.650.000 lei).

Donația vine să întregească fondul de stampe al muzeului și totodată constituie un început pentru viitoarea colecție de grafică contemporană universală. În măsura în care această colecție se va contura, lucrările artiștilor niponi vor fi prezentate în expoziții temporare.

Valoroasa donație nu s-ar fi făcut fără implicarea domnului Ovidiu Petca - președintele Fundației Culturale „Bienala Internațională de Grafică Cluj”. Apreciem această intermediere cu atât mai mult cu cât, astăzi donația a devenit aproape singura modalitate de îmbogățire a patrimoniului artistic muzeal.

SC EXPERT SA

Lichidator al **SC AGROINDUSTRIALA ARNO SA Aradul** Nou, anunță vânzarea, conform Legii 64/1995, prin licitație publică deschisă cu strigare:

- Activ Fermă Zootehnică situat în Aradul Nou, Şoseaua Timişorii, km. 7, la prețul de **6.000.000.000 lei**.

- Activ Birouri, cu destinație grădiniță, situat în Aradul Nou, Şoseaua Timişorii, km. 7, la prețul de **121.127.724 lei.**

- Locuință de serviciu, situată în Aradul Nou, Şoseaua Timişorii, km. 7, cu prețul de **10.885.000 lei.**

La prețurile de pornire se adaugă TVA.

Contravaloarea caietelor de sarcini pentru Activ Ferma Zootehnică și Activ Birouri, cu destinație Grădiniță este de 500.000 lei.Taxa de participare pentru locuință este de 200.000 lei. Garanția pentru înscrierea în licitație este de 20% din valoarea de pornire a activului.

Activele pot fi vizitate la cerere, la amplasamentul mai sus menționat, în fiecare zi lucratoare, între orele 9-13.

Licitația va avea loc la data de 01.11.2002, ora 12,00 la sediul SC AGROINDUSTRIALA ARNO SA, Şoseaua Timişorii, km. 7.

Caietele de sarcini pot fi achiziționate zilnic, la sediul SC EXPERT SA.

Înscrierile, achiziționarea caietelor de sarcini și achitarea garanției de înscriere la licitație se pot efectua până la data de 01.11.2002,ora licitației.

Relații la sediul SC EXPERT SA, tel. 0256/259740, d-na Molnar Adriana (0722-639843),d-şoara Codilean Mariana (0723-562533).

(c.a.)

Expoziție de imagini la redacția Revistei „Arca”

TV VĂZUT DE ARTISTUL CĂLIN LUCACI

Mica galerie din redacția **Revistei „Arca”** s-a îmbogățit cu o nouă expoziție din seria celor deschise de Onisim Colta și destinate, mai apoi, tinerilor artiști plastici. Expoziția vernisată ieri aparține graficianului **Călin Lucaci**. Aflat la a doua expoziție personală (prima a fost în 1995 la Turnul de Apă), Călin Lucaci încearcă să dea răspunsuri în imagini - fotografice și desenate - la întrebarea **Ce este TV?**. Și titlul expoziției ne duce în aceeași zonă: **TV // is not what you think** (nu e ceea ce crezi).

După cum explica și Onisim Colta în deschiderea expoziției, lucrările se situează la interferența dintre limbaj și imagine. De fapt, limbaj în mișcare și imagine în mișcare. Călin Lucaci, prin tehnicile aparatului de fotografiat, surprinde și fixează imaginea ecranului de televizor. O altă secțiune o reprezintă cele 41 de desene-răspunsuri a 41 de telespectatori la întrebarea Ce este TV?.

Concluzii nu există. Câte întrebări, atâtea răspunsuri, care apoi dau naștere la alte întrebări care cer alte răspunsuri, care dau naștere la alte întrebări și tot așa. Un lucru e sigur, pare să ne spună Călin Lucaci: toată lumea crede ce crede TV.

C.L.

Foto: ONORIU FELEA

În economia arădeană unii au pierdut, alții au biruit

ÎNVINGĂTORII, LA TOPUL FIRMELOR 2001

Aseară, la Expo Arad Internațional, Camera de Comerț, Industrie și Agricultură a județului Arad a premiat peste 200 de firme din municipiu și județ, care anul trecut au obținut rezultate economice remarcabile. TOPUL JUDEȚEAN AL FIRMELOR, o competiție economică tradițională a agenților economici, un clasament întocmit de CCIA după câteva criterii unice pe plan național, a ajuns la a noua ediție.

Festivitatea de premiere a reunit oameni de afaceri, oficialități locale și județene, personalități politice, presa.

Programul de aseară nu s-a limitat doar la primirea invitaților și ceremonia de premiere. Pentru destinderea celor prezenți, au existat și câteva momente cultural-artistice: un cafe-concert interpretat de elevii de la Liceul de Artă „Sabin Drăgoi", un mini-concert de muzică simfonică susținut de un cvartet instrumental al Filarmonicii de Stat și un spectacol de cabaret susținut de trupa de dans a Hotelului Continental. Formația clujeană DESPERADO i-a încântat pe invitați cu melodii ale genului country.

Metodologia de realizare

Pentru întocmirea Topului, sursa de date utilizată a fost situația financiară anuală a firmelor, depusă la organele fiscale și la Oficiul Registrului Comerțului. Au cântărit în alcătuirea clasamentului: cifra de afaceri, producția vândută, profitul brut, numărul de salariați, datoriile la bugetele publice, valoarea exportului.

Nu au participat la top regiile autonome, societățile bancare și de intermedieri financiare, societățile de asigurare-reasigurare, casele de schimb valutar, societățile de valori mobiliare, dar nici microîntreprinderile înființate după 17 octombrie 2001.

Firmele din TOP au fost împărțite pe 26 domenii de activitate și 5 clase de mărime (microîntreprinderi, întreprinderi mici, mijlocii, mari, întreprinderi foarte mari).

Comisia de validare, care a analizat clasamentele rezultate din prelucrarea datelor pe calculator, a fost constituită din: Nicolae Băcanu - președinte CCIA, Tudor Caracioni - președintele Secțiunii Industrie din CCIA, Ștefan Pascu - director AJOFM, Gheorghe Domșa - director general al Casei de Asigurări de Sănătate Arad, Gheorghe Sârbu - director general adjunct al Direcției Finanțelor Publice Arad.

Despre TOPUL JUDEȚEAN AL FIRMELOR a vorbit președintele CCIA, Nicolae Băcanu. „Spre deosebire de anii anteriori, festivitatea de premiere se desfășoară într-un local nou, Expo Arad Internațional, realizat de Camera de Comerț tocmai pentru a oferi un spațiu adecvat acestuit tip de manifestări. Topul Județean al Firmelor este al treilea eveniment de mare prestigiu organizat de Cameră în casă nouă, după târgurile Transport-Ar și Agromalim, fapt pentru care, considerăm acest obiectiv de mare utilitate pentru economia județului, un element de mândrie atât pentru noi, organizatorii, cât și pentru participanți. La topul din acest an am introdus trei categorii noi de distincție, pentru a evidenția performanțele economice ale comunității de afaceri arădene: acordăm diplome de excelență firmelor care s-au clasat pe primele locuri în ultimii trei ani, trofeul creativității pentru firmele care și-au adus contribuția la dezvoltarea orașului prin investiții, inovații și îi desemnăm oameni de afaceri ai anului, pe cinci cunoscuți arădeni care și-au adus o contribuție la viața socială a Aradului... Topul Județean al Firmelor pe anul 2001 oferă Camerei posibilitatea de a promova firmele potențialilor parteneri din țară și străinătate. Am onoarea de a felicita firmele evidențiate prin aceste performanțe, le urez să obțină rezultate tot atât de bune ca până acum și să aibă parte de un mediu economic mai prietenos!".

De 85 de ori locul I

Din totalul de 421 de firme prezente în TOP, 149 sunt membre ale CCIA. 330 de firme au sediul în municipiul Arad, dar TOP-ul a cuprins și firme din orașele sau comunele județului, unele chiar pe primele locuri.

Camera a premiat 209 firme: 85 care au ocupat locul I, 69 care s-au clasat pe locul secund și 55 de firme pe locul III. Firmele de pe primul loc au primit, pe lângă obișnuita diplomă, și o medalie; cele de pe locurile II și III s-au ales doar cu diplome.

Diplome de excelență și Trofeul creativității

Tot în premieră, CCIA a acordat în acest an și diplome de excelență firmelor care în ultimii trei ani s-au clasat pe unul din primele trei locuri. 48 de firme, din municipiu și județ, au primit această distincție. De asemenea, 12 societăți, care au contribuit la dezvoltarea Aradului prin invenții și inovații, au intrat în posesia Trofeului Creativității. Pe primele locuri: Astra Vagoane Călători, Eurosilver, Sanevit.

Pagină realizată de:
GERLINDE KNAP; DORU SAVA
FOTO: ȘT. MATYAȘ

Arădeni - și în Topul Național

Pentru rezultatele economice obținute în 2001, câteva firme arădene sunt prezente și în Topul Național al Firmelor ce se va desfășura la București, peste puțin timp. Anul trecut, peste 20 de firme din județul nostru s-au clasat în Topul Național.

Premiile „Om de afaceri al anului" pentru atitudine civică și implicare în viața socială

Există percepția că reușita în afaceri este suspectă, că bogăția înseamnă doar vilă, jeep și cont în bancă. Or, capitalul are de fapt și o funcție socială, lucru descoperit recent și la noi. Câțiva oameni de afaceri au reușit să demonstreze acest lucru cu succes. Ei s-au implicat, dincolo de propria afacere, în acțiuni civice, sociale. Unități școlare, echipe sportive, cămine de bătrâni, spitale și instituții de cultură, au beneficiat din plin de sprijinul lor financiar. O parte din succesul lor în afaceri s-a întors în comunitate. Cinci dintre aceștia au fost nominalizați pentru titlul de „Om de afaceri al anului", titlu decernat în premieră la Arad pentru managerii firmelor ce s-au implicat în viața socială, civică a Aradului. Cei cinci sunt: Alexandru Bercea - director general Grup Codela, Tudor Caracioni - director general Grupul de firme Zenner, Ioan Faur - director general ICIM S. A., Liviu Ilievici - director general Gaz Vest și Dimitrie Muscă - director general Combinatul Agroindustrial Curtici.

Pe lângă aplauze, ei și-au prins de reverul hainei și o insignă din aur cu inscripția CCIA. Premiaților le-am adresat următoarea întrebare:

Ați fost nominalizat pentru titlul de „Om de afaceri al anului", deși nu despre afaceri e vorba, ci despre contribuția dvs. la dezvoltarea vieții sociale, despre atitudine civică. Ce responsabilitate socială credeți că implică succesul în afaceri?

Ca om de afaceri ești angrenat în societate

ALEXANDRU BERCEA - director general Grup Codlea

„O parte din investiția noastră de la Moneasa a fost făcută și din dorința de a face ceva și pentru comunitatea locală. Acolo investiția are o durată lungă de recuperare față de alte afaceri ce le-am fi putut face. Dar avea nevoie de ea și comuna Moneasa cât și județul Arad din motive și cu rezultate evidente. De asemenea, am considerat important să sponsorizăm UTA. În fiecare an sprijinim financiar construirea Catedralei. Și la Moneasa am asigurat loc pentru un schit, a cărui construcție o vom sprijini de asemenea. Sunt și alte activități la nivel de 20 de milioane lunar, pe care le sprijinim. Ca om de afaceri ești angrenat în societate, trăiești în societate și simți nevoia să participi la redistribuirea bogăției, acolo unde ea nu funcționează".

Niciodată nu poți fi mulțumit

DIMITRIE MUSCĂ - director general, Combinatul Agroindustrial Curtici

„Un om de afaceri cu bun-simț numai așa poate acționa. Trebuie să se implice și în viața comunității din care face parte. Niciodată, din păcate, nu poți fi mulțumit din acest punct de vedere. Onoarea ce mi se face nu duce decât la creșterea obligațiilor față de mine și față de cei din jur. Trebuie să ne gândim și la cei ce lucrează și la cei ce au nevoi și asta și fac. Lucrăm o imensitate de pământ. Pentru asta avem nevoie de mașini bune, dar și oamenii trebuie să fie mulțumiți. Distracții, excursii, chefuri - nu sponsorizăm, dar acolo unde oamenii au probleme îi ajutăm. Nu cu bani, ci le oferim posibilitatea de a-i câștia, de a se pune singuri pe picioare."

Cred că m-am gândit în primul rând la acestea și apoi la mine

IOAN FAUR - director general S. C. ICIM S. A.

„Pentru noi e important locul de muncă și afacerea noastră, dar și sponsorizarea sportului, susținerea financiară a construcției Catedralei Ortodoxe. Cred că am gândit în primul rând la acestea și apoi la mine. Trăim într-o comunitate mai largă și trebuie să trăim cu toții mai bine. M-ați luat prin surprindere și nu pot enumera acum toate domeniile în care am considerat că ajutorul meu e necesar și așteptat și pe care le-am ajutat".

Valorile imateriale sunt la fel de importante ca cele materiale

Tudor Caracioni, director general al Grupului de firme Zenner, președintele secțiunii „Industrie" al CCIA și membru fondator al Camerei de Comerț și Industrie germano-română

„Această onoare ce ni se face să nu fie doar pentru rezultatele economico-financiare ale Grupului Zenner, ci pentru aportul nostru la dezvoltarea societății civile arădene. Am întreprins tot felul de acțiuni cum ar fi: sponsorizarea culturii și a școlii, a sportului și sănătății, protecției mediului. Astăzi, cum se întâmplă și în Europa, valorile imateriale capătă o importanță cel puțin la fel de mare ca cele materiale. Tocmai de aceea am și sugerat, de altfel, instituirea acestui premiu și ideea mea a fost acceptată. Este vorba de nume, de reputație, de poziția omului de afaceri în societate. Trăim într-o societate determinată de valoarea relației cu analiști economici, clienți, bursă, cu societatea civilă. Valoarea determină păstrarea atenției asupra ta, creează legături durabile ce întemeiază încredere reciprocă. Doresc să lucrăm și în continuare în parteneriat cu furnizorii, clienții, dar și cu societatea publică arădeană și românească."

Sper că prin ceea ce am făcut i-am ajutat pe oameni

LIVIU ILIEVICI director general Gaz Vest S.A.

„Cred în primul rând că în calitate de întreprinzător trebuie să ne facem bine afacerea, dar aceasta trebuie să aibe și implicații sociale. A stabili ca țintă o problemă socială, rezolvarea acesteia, cred că nu e specifică unui om de afaceri. O afacere bine condusă duce însă la dezvoltarea socială și cred că acest lucru noi l-am făcut bine. A duce oamenilor gaz înseamnă a le duce căldură, un nivel de trai mai bun, înseamnă și dezvoltarea economică a zonei respective. Ne-am implicat însă și direct pentru diferite obiective sociale adică am acordat unor școli, grădinițe, spitale sau biserici facilități la branșamente. Sper că prin ceea ce am făcut i-am ajutat pe oameni".

Baschet masculin **Previziuni confirmate**

POLITEHNICA IAȘI - WEST PETROM ARAD 86 - 124 (17 - 34, 20 - 31, 22 - 36, 27 - 23)

Campionatul Diviziei A la baschet masculin a ajuns la etapa cu numărul cinci. Și, pentru campionii en-titre, tot atâtea victorii în drumul lung spre un nou titlu național. Ieri, la Iași, încă de la început era clar că formația gazdă, Politehnica, nu avea cum să se impună. Și așa a și fost. La capătul unui meci ce a fost la discreția vizitatorilor și în care antrenorul Ofer Berkovich a dat posibilitatea tuturor jucătorilor de a intra pe teren, victoria a revenit alor noștri cu 124-86. Au punctat pentru echipa arădeană: Burlacu 27 (2x3), Robert's 25 (3), Haskins 15 (1), Lăpuște 13 (3), Anghel 10, Boric 8, Vereș 6, Apostol 6, Betea 6, Iov 4, Szijarto 4.

De la Iași, West Petrom a luat drumul stațiunii Sovata, pentru odihnă și recuperare, iar astăzi, cei doi tehnicieni se vor deplasa la Tg. Mureș pentru a urmări partida Herlitz-Dinamo. Următorul meci al campionilor va avea loc miercuri, la Arad, în compania formației Herlitz Tg. Mureș. Prilej de a asista la un nou spectacol, nu?

ADELA C.

Baschetbaliștii arădeni - la a cincea victorie consecutivă

Foto: ȘTEFAN MATYAȘ

În preliminariile EURO 2004

ASTĂZI, ROMÂNIA ÎNTÂLNEȘTE NORVEGIA

Toți cei 22 de jucători convocați de selecționerul Anghel Iordănescu pentru meciul cu Norvegia au participat la antrenamentul efectuat, joi, la Săftica.

Antrenamentul, care a durat 75 de minute, a fost de intenstitate medie, la el participînd și Adrian Mutu și Cristian Chivu, care au avut probleme medicale.

Anghel Iordănescu a declarat că Mutu și Chivu au avut un randament bun în timpul antrenamentului, precizînd că în cadrul lotului atmosfera este foarte bună. "Cei doi jucători cu probleme medicale, Chivu și Mutu, au avut un randament bun. În cadrul lotului există o stare de încredere în propriile forțe și sper ca tonusul să se mențină același pînă la finalul jocului de sîmbătă, cînd sper să obținem victoria", a spus Iordănescu.

La rîndul său, medicul echipei naționale, Pompiliu Poescu, a menționat că fundașul Cristian Chivu este refăcut în proporție de 95 la sută, fiind apt pentru meciul cu Norvegia, ce va avea loc, sîmbătă, de la ora 20.00, pe stadionul "Steaua", în preliminariile Campionatului European din 2004. "Chivu este refăcut în proporție de 95 la sută. El a avut o pensare a menisculului, dar genunchiul s-a dezumflat și pot spune că este apt de joc. Zilele acestea m-au sunat și medicii de la Ajax și le-am confirmat că totul este bine în ceea ce îl privește pe Chivu", a spus medicul Pompiliu Popescu.

Crisitan Chivu a menționat că se simte bine și că este pregătit să evolueze atît pe postul de fundaș central, cît și ca fundaș stînga. "Mă simt bine, dar să vedem dacă Anghel Iordănescu are nevoie de serviciile mele. Cred în șansa echipei noastre și mai cred că vom ieși învingători de pe teren. Sunt pregătit să evoluez atît ca fundaș central, postul meu obișnuit la Ajax, cît și ca fundaș stînga. Vreau să joc!", a spus Chivu.

Atacantul Adrian Mutu și Adrian Ilie cred că meciul cu Norvegia va fi dificil. "Obiectivul nostru este obținerea a șase puncte din meciurile cu Norvegia și Luxemburg.

Meciul cu Norvegia va fi dificil, dar să lăsăm faptele să vorbească", a spus Mutu. La rîndul său, Adrian Ilie consideră că jucătorii norvegieni vor crea probleme naționalei române, dar speră ca România să înscrie repede și să-și poată face jocul obișnuit. "Va fi un meci greu pe care sper însă să-l depășim cu brio. I-am văzut pe norvegieni în meciul cu Danemarca și o să ne pună probleme. Sper să ne putem face jocul, să ne valorificăm șansele de gol și să înscriem repede pentru a demoraliza adversarul. John Carew (n.r. - care a fost coechipier cu Adrian Ilie la formația FC Valencia) va pleca înfrînt de la București", a spus Ilie.

Referitor la ședința de pregătire, selecționerul Anghel Iordănescu a precizat că ,în prima parte, jucătorii nu au fost foarte concentrați, subliniind însă că, în a doua jumătate a antrenamentului, fotbaliștii au dat dovadă de multă dăruire. "În prima parte a antrenamentului, jucătorii au efectuat exerciții de finalizare cu centrări de pe ambele părți și prin învăluire. Băieții nu au fost atît de concentrați cum aș fi dorit eu, însă este firesc pentru acest moment al pregătirii. În partea a doua a ședinței de pregătire, au făcut exerciții de posesie a balonului cu circulație dublă. Jucătorii au dat dovadă de multă dăruire, angajamentul a fost peste așteptările mele, astfel încît am fost nevoit în unele momente să intervin pentru a împiedica o eventuală accidentare. Mîine (n.r. - vineri) este programat un studiu video și discuții individuale cu jucătorii", a afirmat Iordănescu.

Selecționerul a precizat caracteristicile fotbalului nordic, adăugînd că fotbaliștii români trebuie să joace inteligent. "Principalele caracteristici ale fotbalului nordic sunt combativitatea, angajamentul și contraatacul. Trebuie să jucăm foarte inteligent, să transăm jocul încă de la început în favoarea noastră, să nu ne lăsăm descoperiți în apărare, pentru a nu pune adversarul pe contraatac. Deși s-a spus că la ora meciului vremea va fi urîtă, sper ca meteorologii să fi greșit cum au mai greșit și altă dată", a adăugat Anghel Iordănescu.

Fotbal

Divizia D

VOINȚA MACEA - ȘIRIANA ȘIRIA 0 - 0

Teren moale. Timp înnorat. Spectatori 200. **Formații: Voința:** Avram - Vuin, Crișan, Covasan-Moț, Alb, Câmpian, Filipaș, G. Duma (min. 90 - Leva)- A. Duma, Buruiană. **Antrenor:** Florin Crișan. **Șiriana:** Rusu - Bucur (min. 46 - Boicu), Șimon, Neacșu-D. Drida, Mărcuș (min. 55- Șerban), Bunai (min. 70 - Negrău), Bocșa, Mateș-Cîmbrea (min. 80-Crețu), Lăzău. **Antrenor:** Ioan Ionașcu.

Au arbitrat bine: Adrian Apătean - la centru, asistat de Vali Sabău și Mircea Toderici.

Observator AJF: Nicu Ardelean. La juniori: 3-1

● Derby-ul etapei a fost devansat cu două zile pentru că astăzi, antrenorul - jucător al gazdelor, Florin Crișan, va spune „da" în fața ofițerului stării civile, unindu-și destinele cu Alina, o simpatică asistentă medicală. ● Și oaspeții vor avea de astăzi un burlac mai puțin în echipă, Crețu, hotărând să-și întemeieze o familie. ● Partida în sine nu și-a justificat titulatura de derby, fiind săracă în faze de poartă, singura ocazie demnă de consemnat găzduind-o minutul 49, când Cîmbrea trimite balonul cu capul în bară din careu. ● Bucur și Duma au fost înlocuiți după ce s-au prăbușit efectiv pe gazon, comoții care s-au dovedit, din fericire, ușoare, fiind datorate unor contacte anterioare. ● Oaspeții au reclamat neacordarea unui penalty în min. 83, la intervenția lui Crișan asupra lui Lăzău. ● Gazdele resimt din plin, în ultimele trei partide, absența mijlocașului Șimăndan, victima agresiunii unor demenți, care i-au fracturat maxilarul.

SORIN CAZAN

Aseară, în meciul echipelor de tineret

ROMÂNIA - NORVEGIA 0-1 (0-0)

Stadionul „Cotroceni" din București a găzduit, aseară, meciul de tineret dintre România și Norvegia. Partida s-a încheiat cu scorul de 1-0 (0-0), în favoarea oaspeților. Golul a fost marcat de Istas în minutul 60.

TENIS DE MASĂ

Echipa feminină de tenis de masă a României ocupă locul I în Grupa A a Superligii Europene, după ce a obținut două victorii din tot atîtea partide.

România a învins, joi seară, în deplasare, cu scorul general de 3-2, reprezentativa Luxemburgului, în cea de-a doua partidă din grupă. În urmă cu două săptămîni, reprezentativa română s-a impus, pe teren propriu, cu scorul de 3-0, în fața selecționatei Franței. Naționala României mai are de disputat o singură partidă, pe 5 noiembrie, la Buzău, cu Slovenia. Dacă va cîștiga și această întîlnire, România va ocupa primul loc în Grupa A și se va califica în faza următoare a Superligii Europene.

Din lotul României pentru meciul cu Luxemburg au făcut parte Mihaela Șteff, Otilia Bădescu și Adriana Năstase, fiecare obținînd cîte o victorie. În prima partidă, Șteff a fost învinsă, cu scorul de 3-2, de chinezoaica naturalizată Ni Xi Liang. Adriana Năstase a învins-o, cu 3-0, pe Peggy Reghenwetter, iar Bădescu a trecut, tot cu 3-0, de luxemburgheza Haan. Xi Liang a egalat scorul, după ce a învins-o, cu 3-2, pe Năstase. În meciul decisiv, Șteff a cîștigat, cu 3-0, în fața lui Reghenwetter.

DIVIZIONARELE C ARĂDENE VOR SĂ SPELE RUȘINEA ETAPEI TRECUTE

Nici o victorie și doar două puncte, acesta a fost negrul bilanț al reprezentantelor fotbalului județean din Divizia C, în runda precedentă. După supărătoarea „ploaie", tot ele sunt în măsură să aducă „Soarele" în sufletele - e drept, puține - suporterilor. Fie că e vorba de cei de la Telecom, de la Ineu ori Pecica. Toți vor rezultate mai bune. Pentru că se poate...

■ FC Telecom Arad - Aurul Brad

Cu -2 „la adevăr", gruparea din Micălaca nu-și permite pași greșiți pe teren propriu. Mai ales în fața unor echipe „mici", fără pretenții, cum este cazul celor de la Brad. Dar Marius Grad și compania sunt conștienți că acestea sunt disputele cu probleme. S-au „fript" etapa trecută cu „șlefuitorii" de marmoră din Simeria și acum sunt obligați să-și ia măsuri de siguranță. La „telefoniști", sigur nu vor evolua Barna (accidentat) și Ardelean (suspendat), în vreme ce Toma este incert. Chiar și fără aceștia, meciul Telecom-Brad nu se poate îndrepta decât spre unu solist.

■ CS Vulcan - A.C.U. Arad

Dacă ar fi să ne luăm după coordonatele partidei, jocul de la Vulcan ar trebui să se dispute la o singură poartă, cea a oaspeților. Și asta, deoarece, gazdele - din postura de nou promovate - sunt la +5 „la adevăr" și pe deasupra singura echipă din C-VI, fără înfrângere. De partea cealaltă, studenții lui Marcel Coraș sunt „sub val", vezi chinuiala cu West Petrom și înfrângerile din ultimele două deplasări, de la Certej și Brad. Ultima a lăsat urme prin buzunarele jucătorilor, dar și a antrenorilor, conducerea clubului luând decizia amendării autorilor contra-performanței de la Brad. Și, de parcă n-ar fi deajuns, Coraș nu poate conta pe Lung și Mariș (suspendați). Totuși, noi mergem pe X2, deoarece, credem că puterea de mobilizare a celor de la A.C.U. care, dacă vor să rămână „în cărți", sunt obligați să ducă puncte de-afară. De preferință, de pe terenurile contracandidatelor.

■ Rapid CFR Teiuș - West Petrom Arad

„Mânjii" lui Feri Tisza au de „reparat" situația de la adevăr după insuccesul nescontat în fața celor de la CS Vulcan. Vezan et company pot veni acasă cu punct(e), fiindcă întâlnesc un adversar ce etapa trecută a fost umilit, la Certej, scor - da, citiți corect: 1-15. Bine, asta nu înseamnă că „petroliștii" trebuie să se vadă câștigători dinainte, căci lupta se va da pe teren. Totuși, noi am paria pe doi solist.

■ Olimpia Gherla - Tricotaje Ineu

Să ne ocupăm puțin și de cele două echipe județene ce activează în seria a VIII-a. Cea mai bine clasată, Tricotaje Ineu se deplasează la Gherla. Nu, nu pentru a comanda chibrite, ci pentru a-și ajusta „adevărul" șifonat după egalul de-acasă cu Negreștiul din Oaș. Elevii lui Sorin Cigan sunt pregătiți din toate punctele de vedere pentru un rezultat pozitiv. Tocmai de aceea mizăm pe un X2.

■ Frontiera Curtici - Victoria Carei

Dacă nici acum, atunci când...? După ideea asta ar trebui să intre în teren jucătorii curticeni. Pentru că timp de șase etape nu au reușit să guste din bucuria unei victorii de Divizia C. E adevărat, au dus două puncte și din deplasări, dar pasivul de -5 obligă la un succes în dauna celor din Carei. Poate că voință există în trupa pregătită de Sandu Gaica. Să vedem dacă și putință. Jocul e unul de 1 x 2.

DANIEL SCRIDON

S-A „NĂSCUT" ASOCIAȚIA PROFESORILOR DE EDUCAȚIE FIZICĂ ȘI SPORT ARAD

Dacă la nivel național profesorii de educație fizică și sport au rămas - până nu de mult - fără o organizație proprie, iată că la Arad o mână de oameni din domeniu s-au gândit să înființeze o asociație cu caracter profesional. Deocamdată, asociația arădeană numără 67 de membri, dar sunt așteptați să adere - în special - profesorii de educație fizică și sport din întreg județul, dar și specialiști în activități fizice (antrenori, medici, psihologi sau ingineri) sau alte persoane interesate de activitatea fizică și sport (studenți, părinți, editori de carte etc.). Statutul asociației urmărește promovarea valorilor generate de practicarea exercițiului fizic, sprijinirea prestigiului profesional al specialiștilor din domeniu, stimularea activităților metodico-științifice și publicistice ale membrilor sau sensibilizarea factorilor de decizie privind importanța practicării exercițiului fizic. Unul dintre obiectivele majore ale organizației noi-formate este editarea revistei „Olimpia", numărul patru al publicației aflându-se deja sub tipar.

Președintele Asociației Profesorilor de Educație Fizică și Sport Arad este prof. Marius Cirin (Colegiul Național „Moise Nicoară"), ajutat în muncă de vicepreședinții: Francisc Schmidt (inspector școlar la I.Ș.J.), Ion Galea (profesor la Universitatea „Aurel Vlaicu" Arad) și Maria Buruc (profesor la Liceul cu Program Sportiv Arad). Deocamdată, sediul asociației se află la Colegiul Național „Moise Nicoară", dar inspectorul general al I.Ș.J., Pavel Sârbu, a promis că în cel mai scurt timp membrii organizației își vor da întâlnire la Palatul Cenad.

C. MNERIE

Sâmbătă, 12 octombrie 2002

TVR 1

7,00 Formula 1. Marele Premiu al Japoniei. Calificări
8,00 Desene animate
9,00 Aventuri cu Lilipufi
10,00 Auto club - rel.
10,30 Design - armonie în cotidian
11,00 Debut 50 plus
12,00 O vedetă populară
12,45 Spectacolul lumii
13,15 Istorie polemică
14,00 Jurnalul de prânz
14,10 Fantaghiro - s.
15,00 Formula 1. Marele Premiu al Japoniei. Calificări
16,00 Festivalul „Steaua de aur"
17,30 Ora G
18,00 Teleenciclopedia
19,00 Jurnal. Meteo. Sport
19,50 Fotbal. Preliminariile CE: România - Norvegia
22,00 Surprize, surprize ... (I)
23,00 Jurnalul de noapte
23,15 Surprize, surprize... (II)
0,00 România 1... și strada
0,05 Surprize, surprize... (III)

TVR 2

8,30 Arta apărării
9,05 Răscruci - rel.
9,35 Sport plus - rel.
10,35 Digimon - s.
11,00 Lumea lui Chiț-Chiț
11,45 În direct - s.
12,15 Arca lui Noe
12,45 Zestrea românilor - doc.
13,15 Planeta singuratică
14,05 Bărbați, la cratiță!
15,40 Fețe
15,45 Atlas
16,15 Zestrea românilor
16,15 Hawkeye - s.
17,00 Gimnastică. Campionatul național - live
18,00 În prelungiri
18,45 Muzică populară
19,00 Preluare Jurnal Canal România 1
19,45 Știri regionale
20,00 Viața fără mănuși - s.
21,00 Sfârșit de secol - f. Italia, 1999, p. III
22,40 Ce nemaipomenit! - s.
23,10 Concert. Duran Duran
0,00 Știri

PRO TV

7,00 Desene animate
10,30 Fete de bani gata - s.
11,00 Sub semnul întrebării
12,00 Provest
12,55 Știrile Pro TV
13,00 Cybill - s.
13,25 Gillette, lumea sportului
13,30 Raliu
14,30 ProMotor
15,00 Magazin Liga Campionilor UEFA
16,00 Nisipuri mișcătoare - aventuri, SUA, 1992 p. I
18,00 Smallville - s.
19,00 Știrile Pro TV * Sport * Vremea
20,00 Joe împotriva vulcanului - comedie, SUA, 1990
22,00 Metro - thriller, SUA, 1997
0,45 Frații Dalton - western, SUA, 1979

TV ACASĂ

6,00 Între iubire și ură - s., rel.
7,45 Învață spaniola cu Victor - rel.
8,00 Povești adevărate - rel.
8,45 Aventurile lui Sylvester și Tweety - ep. 1
9,15 Doctorul casei - rel.
9,30 Prima dragoste - s.
11,15 Singură și disponibilă - s., rel.
12,15 Clona - s., rel.
13,15 Amor latino - s.
14,00 Club 700 - emis. de religie și credință
* Teleshopping
14,45 5 minute de shopping - retrospectivă
15,15 Învață spaniola cu Victor
15,30 Din viață
16,00 Iubire fără de păcat - s.
17,30 Dădaca - s.
18,30 Inimă sălbatică - s.
19,20 Doctorul casei
19,30 Povești adevărate
20,00 Amor de cățel - s.
21,00 Kachorra - s.
22,00 Clona - s.
23,00 Maddie și David - s.
0,00 Profu' - s.

HBO

8,45 Visând la Joseph Lees - dragoste, Anglia, 1999
10,15 Dosarele Y - s.
10,40 Concert Britney Spears
11,55 Un gigolo de doi bani - comedie, 1999
13,25 Toamna la New York - dramă, 2000
15,10 Punctul de trecere - acțiune, 2000
16,45 Drumul spre fericire - dragoste, 1998
18,20 Asasinul din vis - thriller, 2000
20,00 Eu, cu mine și Irene - comedie, 2000
22,00 Mintea unui bărbat însurat - s.
22,30 Al șaselea simț - thriller, 1999
0,20 Omul bicentenar - SF, 1999
2,30 Nu spune nimic - thriller, 2001

PRIMA TV

7,00 Special
8,00 Să fii sănătos!
10,00 Tibanu pescuiește și vânează
11,00 Sport magazin
14,00 Motor
14,30 Ed - s.
15,30 În familie - s., rel.
18,00 Focus
19,00 Mutant X - s. SF
20,00 24 de ore - s., cu Kiefer Sutherland, Leslie Hope
21,00 Vidul - SF, SUA, 2001
23,00 Niagara - f. SUA, 1953
1,45 Film erotic
2,15 Focus

ANTENA 1-TV ARAD

7,00 Muzică populară
7,30 Divertisment - rel.
8,00 Un început nou
8,30 Păstorul cel bun
9,00 Știrile TVA - rel.
9,30 Lumea mare a celor mici
10,00 Casa de piatră
10,30 Roata de rezervă
11,00 BIT - emis. de informatică
11,30 Medicul de gardă
12,30 Flipper - s.
13,30 Mysterious Ways - s.
14,30 Mac Gyver - s.
15,30 Cu capu-n nori - s.
16,00 Inspectorul Brannigan - acțiune, SUA, 1975
18,00 Cei șapte magnifici - w. SUA, 1998
19,00 Observator
19,50 Un prinț în America - comedie, SUA, 1988
22,00 Divertis Parc - divertisment
23,00 Stargate SG-1 - s.
0,00 Viață triplă - thriller, SUA, 1994
1,30 Observator - rel.
2,30 Amintiri de suflet - s.
3,30 Viață triplă - f. rel.

TV RCS

9,00 Desene animate
9,30 Știri 1 - rel.
10,10 5 minute de carte
10,15 Tradiții și folclor
10,30 Micuții cavaleri ai mesei rotunde - f. pt. copii
12,00 Frontiera Live - rel.
13,30 Știri 2 - rel.
14,10 5 minute de carte
14,15 Videoclipuri
14,30 Joia populară - rel.
15,30 Criminalul este printre noi - f. polițist
17,00 O altfel de lume - divertisment
17,30 Știrile RCS 1
18,10 5 minute de carte
18,15 Mod de viață - divertisment
18,55 Balanța justiției - doc.
19,55 Videoclipuri
20,00 Show cu ecou - divertisment
22,00 Știrile RCS 2
22,35 Dublu impact - f.

B1 TV

8,00 Vară eternă - s.
9,00 Prințul din Bel-Air - s., rel.
10,00 Întâlniri de credință
11,00 Forța destinului cu Urania - rel.
12,30 Marș forțat
13,00 Economia în 60 de minute
14,00 Star Trek - s. rel.
15,00 Fan X
16,00 La limită
17,00 Fotbal - rel.
18,45 Știri
19,30 Spectacol de circ
21,30 Concert 3rei Sud-Est, Animal X și Cristiana Răduță
23,00 Corso - rel.
0,00 La limită - rel.

TELE 7 ABC

7,35 Știri
8,05 Videoclipuri
11,00 Aventurile științei - s.
12,00 Documentar DW
13,00 Sport 7
13,30 Videoclipuri
14,00 Apel: crimă - s., rel.
15,35 Secretele succesului
16,00 Cutia muzicală
17,00 Sport 7
17,30 Cântăreții străzii
18,00 Documentar DW
18,30 Telejurnal
19,00 Caleidoscopul artelor
19,30 Film artistic
21,05 Cutia muzicală - rel.
22,05 Documentar DW - rel.
23,00 Telejurnal
23,30 Videoclipuri
1,00 Activ FM

DISCOVERY

10,00 Veterinari în sălbăticie
10,25 Copiii și Discovery
11,20 Animale de pradă uriașe
12,15 Aventurile vânătorului de crocodili
13,10 Misterele Asiei
14,05 Secretele imperiilor antice
15,00 Capitole însângerate
15,30 Idi Amin
16,00 O crimă imperfectă
18,00 Cold Case Squad
19,00 Câmpuri de bătălie
20,00 Acoliții lui Hitler. Freisler
21,00 Nefertiti
22,00 Criminaliștii
23,00 Medici detectivi
0,00 Dosarele FBI
1,00 Viață și moarte la spitalul de urgență
2,00 Legea în Boston
3,00 Submarine militare

Redacția Adevărul nu își asumă răspunderea pentru modificările ulterioare intervenite în programele TV

Duminică, 13 octombrie 2002

TVR 1

7,00 Universul credinței
8,30 Formula 1. Marele Premiu al Japoniei
10,30 Repere sacre
11,30 Descurcă-te singur!
12,00 Tezaur folcloric
13,00 Ultima ediție
14,00 Jurnalul de prânz
14,10 Avanpremieră
14,15 Formula 1. Marele Premiu al Japoniei - rel.
16,15 România 1... și strada
16,20 Deștept și bogat
17,20 Bravo, bravissimo! (I)
18,00 România 1... și strada
18,05 Bravo, bravissimo! (II)
19,00 Jurnal * Meteo * Sport
19,50 Agendă europeană
20,00 Evita - f. muzical, SUA, 1996
22,20 Zonă publicitară
23,50 Jurnalul de noapte
23,05 Minutul 91
0,35 Magic și divin
1,35 România 1... și strada
1,40 Jurnal - rel.
2,35 Avanpremieră

TVR 2

8,30 Tradiții
9,05 Cronici votive
9,35 Ferma
10,35 Digimon - s.
11,00 Ferestre spre cer
12,10 Paradisul de lângă noi
12,40 Aleea cu ghimpi
13,00 Gimnastică artistică. Campionatul național
16,10 La vânătoare de urși - comedie mută, SUA, 1915
16,45 Hawkeye - s.
17,30 Portrete în acvaforte
18,00 Locuri cu povești
18,30 Hoinăreli cu Timi
19,00 Preluare Jurnal Canal România 1
19,45 Știri regionale
20,05 Captiv în viitor - s.
21,00 Post scriptum „Callatis - 2002"
22,00 Ce nemaipomenit - s.
22,30 Împușcături pe Broadway - comedie, SUA, 1994
0,05 Știri

PRO TV

7,00 Desene animate
10,30 Fete de bani gata - s.
11,00 Parte de carte
12,00 Profeții despre trecut
12,55 Știrile Pro TV
13,00 Jesse - s.
13,30 Părinți la Hollywood - s.
14,00 Bucătăria lui Radu
14,30 Splendoare în iarbă - dramă, SUA, 1961
17,00 Coșmar în familie - thriller, SUA, 1999
18,50 Fotbal la MAXX
19,00 Știrile Pro TV * Sport * Vremea
20,00 Vacanța mare
21,00 Aventură în doi - acțiune, SUA, 1999
23,00 Procesul etapei
2,00 Jesse - s. rel.
2,30 Bucătăria lui Radu - rel.

TV ACASĂ

6,00 Kachorra - s. rel.
6,45 Inimă sălbatică - s., rel.
7,30 Club 700 - rel.
8,00 Povești adevărate - rel.
8,45 Aventurile lui Sylvester și Tweety - s.
9,15 Doctorul casei
9,30 Prima dragoste - s.
11,15 Maddie și David - s., rel.
12,15 Clona - s., rel.
13,10 Amor latino - s.
13,55 Viața pentru muzică - dramă, SUA, 1996
16,00 2 plus 2 - retrospectivă
16,30 Ia-mă acasă!
17,00 Dana de pică - emisiune culinară
18,30 Inimă sălbatică - s.
19,20 Doctorul casei
19,30 Povești adevărate
20,00 Amor de cățel - s.
21,00 Kachorra - s.
22,00 Clona - s.
23,00 Maddie și David - s.

HBO

7,45 Richie Rich - aventuri, 1994
9,20 Frații Newton - acțiune, 1998
11,25 Un loc liniștit - dramă, 1998
13,05 Turner și Hooch - comedie, 1989
14,40 Dispari în 60 de secunde - 2000
16,35 Băieți și fete - comedie, 2000
18,10 Titanii - d., 2000
20,00 X-Men - SF, 2000
21,45 Furtuna perfectă - acțiune, 2000
23,55 Persoana non grata - thriller politic, 1999
1,45 Sărbătoarea - s. metraj

PRIMA TV

7,00 Tradițiile românilor
7,30 Creaturi sălbatice
8,30 Desene animate
10,00 HIT 40. Top muzical
11,00 www. primatv
11,30 Filmul și televiziunea
12,00 Levintza prezintă
12,30 Ambianța
13,00 Niagara - f., rel.
15,00 Dog Show
15,30 Ce-i în frigider?
16,00 Cronica cârcotașilor - rel.
18,00 Focus
19,00 Apel de urgență
20,00 Wall Street - dramă, SUA, 1987
22,00 Amintiri - dramă, SUA, 1988
0,45 Dog Show - rel.
1,15 Levintza prezintă - rel.
1,45 Filmul și televiziunea - rel.
2,15 Focus - rel.

ANTENA 1-TV ARAD

7,00 Cerul dintre noi
7,30 Viața spirituală
8,00 Vocea speranței
9,00 7 zile TVA
10,00 Animax (program de desene animate)
10,40 Inimă de leu - d. a.
11,00 Toți câțeii ajung în Rai - s. d. a.
11,30 România mea - emis. de Emil Hurezeanu
12,30 Flipper - s.
13,30 Roswell - s.
14,30 MacGyver - s.
15,30 Cu capu-n nori - s.
16,00 Vedete cu fițe - s.
16,30 Mult zgomot pentru nimic - comedie romantică SUA/Marea Britanie, 1993
18,30 Săptămâna financiară
18,45 7 zile
19,00 Observator
* Sport * Meteo
19,30 Batem palma? - emisiune de divertisment prezentată de Dan Negru
23,00 Rocky V - acțiune/dramă, SUA, 1985
1,00 MacGyver - s., rel.
2,00 Observator
2,30 Medicul de gardă - rel.
3,30 BIT - rel.
4,00 Casa de piatră - rel.

TV RCS

9,00 Show cu ecou - rel.
11,00 Vivat copilăria - divertisment
12,15 Știrile RCS
12,55 5 minute de carte
13,00 Emisiune autointegral - rel.
13,30 Life magaz - divertisment
15,00 Știrile RCS 2 - rel.
15,40 5 minute de carte
15,45 Mod de viață - divertisment, rel.
16,25 Videoclipuri
16,30 O altfel de lume - divertisment, rel.
17,00 Tradiții și folclor
17,30 Retrospectiva 7x7 - emis. informativă
18,15 5 minute de carte - cultural
18,20 Emisiune informativă
19,00 Eurocops - doc.
19,55 Videoclipuri
20,00 Blestemul din adâncuri - f.
21,30 Ți-e frică de întuneric? - s.
22,15 Stăpânul fiarelor - f.

B1 TV

8,00 Vară eternă - s. rel.
9,00 Economia în 60 de minute - rel.
10,00 Marș forțat
10,30 Fotbal - rel.
12,00 Star Trek - s. rel.
13,00 Duminica la prânz
14,00 Secret profesional - rel.
16,00 Spectacol de circ - rel.
18,15 Lumea după 11 septembrie
18,45 Știri
19,30 Star Trek - s.
20,30 Enterprise - s.
21,30 Întâlnire cu Făt-Frumos - comedie, SUA, 1999
23,30 Întâlniri de credință - rel.
0,30 Fox News

TELE 7 ABC

7,35 Știri
8,05 Videoclipuri
11,00 Serial pentru copii - s.
12,00 Doc. DW
12,30 Cântăreții străzii - rel.
13,00 Doc. DW - rel.
14,00 Film artistic
15,45 Biserica primară
16,15 Cântece populare
17,00 Documentar DW
17,30 Cântăreții străzii
18,00 Reportaj
18,30 Telejurnal
19,00 Doc DW
19,30 Conflict în Dodge City - f. SUA
20,55 Concert
22,00 Loto - Pariu trio
23,00 Telejurnal - rel.
23,30 Vidoclipuri
1,00 Activ FM

DISCOVERY

10,00 Veterinari în sălbăticie
10,25 Copiii și Discovery
11,20 Timothy Dalton și lupii
12,15 Nefertiti
13,10 Atlantida
14,05 Construcții din fiare vechi
15,00 Un secret de milioane
16,00 În condiții extreme
17,00 Corpul uman
18,00 Hoți îndrăzneți
19,00 Mistere. Roma
20,00 Aventurile vânătorului de crocodili
21,00 Animale de pradă uriașe
22,00 Călătorie în Valea Regilor
23,00 Femei faraoni - doc.
0,00 Istoria ascunsă a Egiptului - doc.
1,00 Ultimul submarin al lui Hitler
2,00 Discovery despre sex
3,00 Tancuri

Redacția Adevărul nu își asumă răspunderea pentru modificările ulterioare intervenite în programele TV

ANIVERSĂRI

44 de flori alese pentru cel mai bun tată DUDAŞ GHEORGHE, din partea copiilor Ionela şi Ionuţ, a nepoţilor Mădălin şi Flavian şi soţiei Vali. Îi dorim multă, multă sănătate, putere de muncă şi „LA MULŢI ANI!" (4224403)

VÂNZĂRI APARTAMENTE O CAMERĂ

Vând apartament una cameră, confort I, Micălaca. Telefon 262366. (26322)

Vând apartament 1 cameră, ideal firmă sau cabinet. Telefon 257869, orele 12-18. (4223172)

Vând garsonieră, confort I, Micălaca, etaj I, strada Abrud, bloc 124, ap. 28. Telefon 0745.897.638. (26507)

Vând garsonieră confort I, Confecţii, str. Rodnei nr. 2, contorizată, reamenajări. Telefon 515141; 0745.257.666. (26656)

VÂNZĂRI APARTAMENTE DOUĂ CAMERE

Vând apartament central, 2 camere, etaj IV, contorizat. Telefon 285501. (26313)

Vând apartament 2 camere, etaj 4/4, contorizat apă/încălzire, balcon 7 m, interfon, geam la baie, Cl. Romanilor. Telefon 280396, zilnic, orele 13-17. (26358)

Vând apartament 2 camere, decomandat, două balcoane, contorizat, et. III, Confecţii. Telefon 228958. (26588)

Vând apartament 2 camere, parter, zona Romană. Telefon 286150. (26546)

Vând apartament două camere, central, Podgoria, decomandat, îmbunătăţit. Telefon 0744.546.579. (26569)

Vând apartament 2 camere, etaj II, str. M. Scaevola, vis-a-vis Recons, negociabil. Telefon 211006. (26484)

Vând apartament 2 camere, zona Vlaicu, preţ negociabil. Telefon 229954; 0722.830.229. (26662)

Ocazie! Vând 2 camere, Miorița, et. I, 11.000 USD şi 2 camere, Confecţii, 7.500 USD. Telefon 270856, 0766.231.477. (26694)

VÂNZĂRI APARTAMENTE TREI CAMERE

Vând apartament central, 3 camere, gaz metan, încălzire centrală, Legea 112, str. Eminescu nr. 50. Telefon 210288; 0744.522.034. (26325)

Vând apartament 3 camere, etaj I, multiple îmbunătăţiri, mobilat complet (modern) + garaj autorizat Vlaicu, preţ 12.000 Eu. Telefon 0744.763.117. (26404)

Vând apartament 3 camere, X34/2B, etaj 6, 10500 USD, negociabil. Telefon 229525 sau 230020, la uşă sunaţi interfon 01. (26352)

Vând apartament 3 camere, etaj I, amenajat, mobilat, gresie, laminat, termopan, str. Abrud, Micălaca, preţ 23.900 Euro. Telefon 0722.349.504. (26479)

VÂNZĂRI APARTAMENTE PATRU CAMERE

Vând apartament 4 camere, etaj I, zona UTA, cu 1 garaj. Telefon 0722.591.489. (4223179)

VÂNZĂRI CASE

Vând casă, str. Dr. Raţiu nr. 81. Telefon 251151. (26654)

Vând vilă nouă, Vlaicu, preţ la vedere. Telefon 0745.634.885; 348437. (23460)

Vând casă 3 camere, cu axene şi grădină. Telefon 0740.862.046. (26028)

Vând casă vilă, nou construită şi terminată, cartier Poltura, str. Munteniei 35, preţ 47.000 $, negociabil sau accept variante, schimb. Telefon 0744.248.269. (26234)

Vând casă, grădină, Grădiştе, str. Buciumului nr. 6. Telefon 218996. (26361)

Vând casă complet mobilată 3 camere, hol, bucătărie, curte, 37.000 Euro, negociabil. Telefon 0257-214415; 0722.239.385. (26573)

Vând casă cu magazin, str. Andrei Şaguna 163, Informaţii str. Şaguna 206. (26606)

Vând casă cu grădină, Şimand. nr. 678. Telefon 373142. (26605)

Vând casă nouă, localitatea Zimand Cuz, preţ 25.000$. Telefon 0723.664.802. (26338)

Vând casă în Bujac, str. Ulpiu nr. 8. Telefon 274890. (26610)

Vând casă mare cu grădină mare, comuna Vinga nr. 844. Telefon 512619. (4224402)

Vând apartament la casă, cumpărat (L 112), zonă centrală, 8.500 $. Telefon 212059. (26669)

VÂNZĂRI SPAŢII

Vând AFACERE, RESTAURANT, FIRMĂ, UTILAJE, împreună, separat, central. Telefon 0745.301.323. (26442)

VÂNZĂRI TERENURI

Vând pădure, esenţă tare, preţ avantajos. Telefon 0257-211804, 0745.169.760. (26421)

Vând loc de casă 500-1000 mp, în Aradul Nou (Tabacovici). Telefon 286744; 0722.690.350. (26559)

Vând teren intravilan, situat în Aradul Nou - Mureşel. Informaţii zilnic, după ora 17, telefon 286331. (26625)

Vând teren 340 mp, Obedenaru nr. 3, Arad; cazan încălzire Viessmann 45 Kw. Telefon 272222. (4223196)

Vând 15.000 mp INTRAVILAN, localitatea JULIŢA, la 80 km de Arad, 4.000 USD. Telefon 0723.483.721. (26667)

VÂNZĂRI AUTO

Vând Mercedes 190 motorină, înscris pe firmă, preţ 3200 $. Telefon 0745.233.190.I (26579)

Vând ANVELOPE ARO, Jeep - 500.000; autoturisme 13, 14 - 300.000; 15, 16 - 400.000 şi camioane: Telefon 259339, 563027; 0744.706.321. (25686)

Vând Dacia 1300, 1980, stare foarte bună, 1.000 $, negociabil. Telefon 348593; 0721.939.662. (26351)

Vând Dacia Break, albă, 1998 noiembrie, 2.099 $. Telefon 0744.552.086. (26363)

Vând discuri mari, mici, 27.000.000 lei, 22.000.000 lei. Telefon 0745.506.201. (26349)

Vând Dacia 1310, an 1990, impecabilă, taxe la zi, 1200 $, negociabil. Telefon 0723.920.306; 0721.590.570; 0257-262086. (26480)

Vând Opel Ascona 1,6 benzină, stare foarte bună. Telefon 255662. (26541)

Vând Dacia 1300, în stare de funcţionare, numere noi, verificare 2004, preţ negociabil 450 Euro. Telefon 274801; 0722.980.423. (26562)

Vând tractor U-650, stare foarte bună. Telefon 0740.651.189. (3224613)

Vând Dacia Break, 1310 TX, an 1989, CIV, numere noi, VT, motor cota o, genţi Canada, impecabilă, preţ 950 $. Telefon 0723.045.296. (26574)

Vând tractor U-650, în stare foarte bună, negociabil. Telefon 352737, Nădab 218. (26575)

Vând Dacia 1300, perfectă stare, nr. noi, preţ 450 $. Telefon 0766.741.323. (26440)

Vând Dacia 1300, CIV, numere noi, preţ 600 $, negociabil. Telefon 251423. (26277)

Vând Audi 80 benzină, 1600 cmc, an 1982, înmatriculat, CIV, numere noi, 4 uşi, culoare albă, preţ 1.200 Euro, negociabil. Telefon 0766.989.236; 243381. (26565)

Vând remorcă de Satu Mare 500 kg. Telefon 276772. (26643)

Vând CAUCIUCURI, toate tipurile 155/13 - 225/13 şi de camioane; vând MOTOARE Favei Polo - Escort Cadet. Telefon 515141; 0745.257.666. (26656)

Vând cap tractor IVECO cu semiremorcă frigorifică 27 tone, MAN frigorific 7 tone cu remorcă 7 tone, Mercedes frigorific 3 tone, Dacii papuc şi Peugeot 605. Telefon 0722.356.017. (26655)

Vând Chevrolet Cammaro, numere noi, excepţional. Telefon 0745.758.242. (26657)

Vând două Renault 5 cu CIV, numere noi, consum 4,5%. Telefon 0745.784.112; 0744.625.058. (26670)

Vând semănători păioase 19-21 rânduri, stare bună. Telefon 0723.468.401. (3224614)

Vând anvelope second-hand, pentru camioane. Telefon 0723.677.666. (4223210)

Vând VW Passat, an 1994, benzină, 1.800 cmc, stare impecabilă. Telefon 0744.617.945. (4223211)

Vând Oltcit, an 1989, CIV, nr. noi, preţ 150$. Telefon 0723.084.421. (4223216)

VÂNZĂRI ELECTRO

READY vinde CASE MARCAT, CÂNTARE ELECTRONICE şi CONSUMABILE. Telefon 272727. (25498)

Vindem, în rate (second hand) MAŞINI de SPĂLAT, TV COLOR, FRIGIDERE, COMBINE, LĂZI, VITRINE FRIGORIFICE, CONGELATOARE, ASPIRATOARE, VIDEO, Calea Radnei nr. 225. Telefon 0257-259339, 563027; 0744.706.321. (25686)

Vând COMBINĂ FRIG, MAŞINĂ SPĂLAT AUTOMATĂ, TV COLOR, foarte ieftin şi cu garanţie. Telefon 275277. (26184)

Vând foarte ieftin, garanţie, TELEVIZOARE COLOR, MAŞINI AUTOMATE, COMBINE, CONGELATOARE, LĂZI, VITRINĂ frigorifică. Telefon 274600. (26183)

Vând cameră video Blaupunkt cu geantă, casetă mică, 6.000.000 lei. Telefon 348593; 0721.939.662. (26351)

Vând combină Polar, cu afişaj electronic, nouă, preţ informativ 400 Euro, negociabil. Telefon 0744.507.236. (4223181)

Vând TV color, preţuri minime, garanţie 6 luni. Telefon 287404. (26474)

Vindem PENTIUM 2-350 MHz-64 RAM-HD 6,4, monitor, 15" digital, sunte, boxe, tastatură, CD-ROM, mouse, 270 $. Telefon 280260. (26599)

VÂNZĂRI DIVERSE

Vând baloţi fân, baloţi paie. Telefon 0744.633.584. (26215)

Vând PLASĂ GARD ZINCATĂ, 25.000 lei/kg. Str. VRABIEI 4. Telefon 289997. (26391)

Vând LEMNE FOC, NISIP, BALAST, la domiciliu. Telefon 214010. (26189)

Vând cuptoare, utilaje brutărie, patiserie, din Germania. Telefon 0744.350.894, 0269-561428. (26190)

Vând garaj din cărămidă, autorizat, str. Banu Mărăcine. Telefon 368904, seara. (26369)

Vând masă biliard cu fise, nr. 7, stare bună, 270 $. Telefon 0724.216.964. (26372)

Vând aparat gogoşi, aparat îngheţată Carpiggiani. Telefon 514910, 0722.376.339. (26359)

Vând dormitor Ludovic şi dormitor stil, stare excepţional. Telefon 0745.169.760, 0744.541.230, 0257-211804. (26422)

Vând ROLETE plastic, import şi rolete lemn. Telefon 0259-134807; 0745.827.725. (26377)

Vând ROLETE PLASTIC, rolete LEMN, JALUZELE. Telefon 0259-478503; 0745.594.415. (26515)

Vând aparat împrăştiat îngrăşăminte T. 500, nou, preţ 12.800.000. Telefon 0744.812.518. (26552)

Vând LEMNE FOC, la domiciliu. Telefon 214535; 214428. (26554)

Vând pat pentru copii, model deosebit. Telefon 271857. (26575)

Vând bibliotecă, 2 fotolii, birou, canapea, draperii noi, gard din fier (8 m) şi altele. Telefon 253575; 0723.599.169; 253366. (26288)

Vând CĂRĂMIDĂ nouă, negociez orice sumă. Asigur transport. Telefon 0723.453.853. (26319)

Vând 80 tone grâu panificaţie, 15 tone fân lucernă, 2.000 kg sămânţă lucernă. Telefon 0744.778.454. (3224608)

Vând BETON, MORTAR, ŞAPĂ. Asigur utilaj, transport. Telefon 0723.273.746. (26435)

Vând struguri pentru vin, localitatea Radna. Informaţii telefon 562609, seara. (26616)

Vând LEMNE FOC, esenţă tare, transport domiciliu Grădiştе. Telefon 276488. (26636)

Vând mobilă veche, tablouri, bibelouri şi biciclete. Informaţii telefon 253432. (26648)

Vând STRUGURI pentru VIN, foarte ieftini. Telefon 0257-262921. (26651)

Vând 2 IEPE de 8 ani, sat Dorobanţi 712. Telefon 0257/535111. (4223204)

Vând LEMNE FOC uscate. Transport la domiciliu. Telefon 277471; 0740.048.004. (26676)

Vând vaci cu lapte, cu viţei cu tot, preţ 30.000 lei/ kg. Telefon 286120, orele 14-15. (26686)

Vând storcător struguri. Telefon 464218. (26679)

Vând 200 kg MERE, 5.000 lei/kg (accept şi schimb cu grâu). Telefon 0745.522.260. (4223208)

Vând lămâi cu fructe, la prima recoltă. Telefon 368009. (3141521)

CUMPĂRĂRI TERENURI, IMOBILIARE

Cumpăr teren agricol în comuna Grăniceri. Telefon 353154 sau 0744.788.111. (26614)

CUMPĂRĂRI AUTO

Cumpăr Dacie între anii 1985-1995, cu CIV şi numere noi, persoană fizică, ofer maxim 18 milioane. Telefon 0723.955.814. (26574)

Cumpăr Dacie, între anii 1980-1990, ofer maxim 300 USD. Telefon 277659; 0721.260.558. (26608)

CUMPĂRĂRI ELECTRO

Cumpăr frigider, 600.000; congelator, combină + ladă frigorifică 1.2000.000, preţuri negociabile. Telefon 273965, 0721.838.968. (4223220)

CUMPĂRĂRI DIVERSE

Cumpăr VIŢELE şi TAURI. Telefon 288968, 0722.941.123. (25445)

Cumpăr PORCI graşi şi BOVINE pentru sacrificare. Telefon 274744; 0745.624.006. (26025)

SOCIETATE COMERCIALĂ cumpără DEŞEURI DE FIER VECHI, cantităţi mari. Telefon 0723.404.010. (26421)

SOCIETATE COMERCIALĂ cumpără PORUMB. Telefon 0740.310.283. (26421)

Cumpăr 5 to grâu furajer. Telefon 0740.251.959. (4223206)

ABATOR HORIA cumpără PORCI. Plata pe loc. Telefon 0788.323.255. (4223205)

LOCURI DE MUNCĂ

Angajez MASEUZĂ cu experienţă în SALON utilat la ultimul standard. Telefon 0723.600.451; 272270. (26507)

Caut BUCĂTARI, OSPĂTARI(E), MUZICANŢI pentru a lucra în GERMANIA. Rog curriculum vitae. Telefon 418182. (26576)

SC CARGUS INTERNAŢIONAL angajează ŞOFER cu maşină proprie, de preferinţă Dacia papuc. Telefon 0740.269.531. (4223191)

Angajăm GESTIONAR cu experienţă produse alimentare. Garanţii materiale. Telefon 0722.266.555. (26602)

SC ATLASSIB SRL angajează AGENT TURISM: experienţă în activitatea de birou sau absolvent promoţia 2002, specializarea turism-servicii, domiciliul în ARAD, cunoştinţe calculator, permis de conducere, telefon. Telefon 0269-224101, 0269-231012 int. 388 sau 391. (26381)

Angajez INFIRMIERĂ lângă bolnavă paralizată. Telefon 271293. (26542)

Angajăm CONFECŢIONERE TEXTILE pentru maşini liniare. Telefon 256044. (26525)

SC HELIOS SRL, angajează MUNCITORI CALIFICAŢI în domeniul CONSTRUCŢIILOR. Telefon 0745.258.654. (26524)

Angajez MUNCITOR NECALIFICAT pentru curăţenie. Telefon 272222. (4223196)

Angajez COSMETICIANĂ. Relaţii la telefon 349803, între orele 14.30-21. (26663)

BANATIA TRANS angajează MUNCITOARE cu experienţă triplock, liniară. Telefon 0257/211882. (26671)

Angajăm 2 persoane, bărbaţi, muncă GRĂDINĂ şi 2 persoane VÂNZĂTOARE piaţă. Telefon 287509. (26674)

Angajăm avantajos FEMEIE DE SERVICIU, salar motivant. Telefon 0722.288.578. (26691)

NIKOL angajează CONFECŢIONERE, salar net până la 4.000.000 + bonuri masă. Decontăm abonamente. Angajează MECANIC maşini de cusut. Informaţii 289080. (4223215)

PRESTĂRI SERVICII

PICTOR ICONAR BISERICESC, PICTEZ catapeteasmă, POLEIESC cu şlach metal, fac REPARAŢII de pictură la biserici. Telefon 234801. (26498)

Execut ZIDĂRIE, TENCUIELI, ŞAPE, FAIANŢĂRI, GRESIERI. Telefon 214975. (26644)

INSTALATOR AUTORIZAT montez contoare apă, instalaţii sanitare, încălzire. Telefon 275390. (4223217)

DIVERSE

Mulţumim tuturor care au fost CLIENŢI FIDELI în MAGAZINUL nostru din TURNU. Familia PALFFY. (26622)

Pierdut acte pe numele NEGREA TITI. Ofer RECOMPENSĂ. Telefon 275788. (26675)

Celebra tămăduitoare VALENTINA, dezleagă CUNUNII, IMPOTENŢA, EPILEPSIE, BEŢIE, face de spor şi multele altele, rezultatele sunt garantate. Telefon 0721.564.457; 0724.227.418. (26448)

CITAŢII

Se citează pentru data de 23.10.2002, în dosar nr. 1000/2002 numitul PĂIUŞAN GHEORGHE, cu domiciliul ne-cunoscut, pârât pentru uzucapiune. În caz de neprezentare, cauza se judecă în lipsă. (4224401)

TURISM

AMAD TOURISTIK efectuează transport internaţional SPANIA, ITALIA, PORTUGALIA, FRANŢA, GERMANIA, cu autocare moderne. Asigurări medicale. Rezervări zilnic, Arad, str. Cloşca, nr. 2, telefon 057 - 254453; 0788.324.988. (3252)

Pletl

Asigură zilnic transport de persoane în GERMANIA pe ruta: Passau - Regensburg - Nürnberg - Würzburg - Aschaffenburg - Frankfurt - Giéssen - Siegen - Köln - Düsseldorf - Essen - Dortmund - Deggendorf - Landshut - Mühldorf - Augsburg - Ulm - Heilbronn - Stuttgart - Pforzeim - Karfsruhe - Heidelberg - Mannheim. Călătorii în autocare noi, moderne, însoţitoare de bord, două bagaje gratuite, o masă caldă în UNGARIA. Cu plecare din KARLSRUHE: SPANIA, FRANŢA, PORTUGALIA. Intermediem asigurări medicale. Informaţii şi înscrieri, la AGENŢIILE PLETL din: ARAD, telefon 057/252291; LIPOVA - 057/561377; 563011. (c.)

(Continuare în pagina 11)

(Urmare din pagina 10)

Efectuăm TRANSPORT PERSOANE în ITALIA și SPANIA. Telefon 0723.511.200; 0257-213041. (26512)

ÎNCHIRIERI

Oferim spre închiriere SPAȚII COMERCIALE pentru magazine, depozite, producție. Telefon 281036. (c.)

Închiriez cameră, bucătărie, baie, la casă, pentru familie serioasă, fără copii. Telefon 212682.

Ofer închiriere apartament una cameră, occidental, 80 USD, anticipat. Telefon 281195. (26221)

Închiriez partament central (3 camere + dependințe) + garaj, posibil firmă sa locuință, pentru străini. Telefon 0745.315.895. (26468)

Închiriez garaj lângă Piața Fortuna. Telefon 281733 și 256917. (26482)

Închiriez 2 camere în B-dul Revoluției. Telefon 381260. (26483)

Ofer spre închiriere apartament central, două camere, nemobilat. Telefon 0744.546.579. (26569)

Ofer spre închiriere garaj din cărămidă, str. Călimănești. Telefon 231938. (26623)

Închiriez garaj pe termen lung, aproape Piața Miorița. Telefon 262143. (26647)

PIERDERI

Pierdut carnet de asigurat, eliberat de CAS Arad, pe numele Sabău Maria. Îl declar nul. (26543)

Pierdut tichet RCA nr. 5057601, eliberat de Societatea Asigurare ASTRA, pe numele GRUPUL ȘCOLAR „MIHAI VELICIU" Chișineu Criș. Îl declar nul. (3224609)

Pierdut tichete RCA A 2000, seriile 1396310 și 1397049 ale SC ARDAF, aflate în gestiunea Codrean Olimpia. Le declar nule. (26581)

Pierdut Certificat de înmatriculare la Registrul Comerțului nr. J02/1393/1994 pentru SC PENELOPA SRL. Îl declar nul. (26583)

Pierdut legitimație de acces eliberată de SOCOM PIELARUL pe numele Roza Vioara. O declar nulă. (26650)

Pierdut Certificat Agreare AR 80 AEF, seria AR AZ nr. 2874, eliberat de RAR Arad, la 15.10.2001. Îl declar nul. (26652)

† DECESE †

Cu nespusă durere în suflet anunțăm plecarea în veșnicie, după o lungă și grea suferință a celui care a fost scumpul nostru soț, tată și bunic,

BERAR GHEORGHE,

în vârstă de 81 ani. Înmormântarea va avea loc duminică, 13 octombrie 2002, de la domiciliul din str. Ural nr. 51, la Cimitirul Eternitatea. Vei trăi veșnic în amintirea noastră cu bunătatea și dragostea cu care ne-ai înconjurat. A ta iubită soție Viorica, scumpii tăi copiii Silvia, Cornel și Viorel, și iubiții tăi nepoți Steli și Dani Pui.

O soartă nemiloasă și o boală necruțătoare l-a luat de lângă noi, pe dragul nostru fiu, frate și cumnat,

NEAG SORIN - AUREL (SOSO),

în vârstă de 25 ani. Înmormântarea va avea loc azi, 12 octombrie 2002, ora 14 de la locuința de pe str. Fluturilor bl. 12, sc. B la Cimitirul Etenitatea. În veci nemângâiată, familia NEAG.

Cu durere în suflet anunțăm încetarea din viață a celui care a fost soț, tată, bunic și socru,

SILVĂȘAN ALEXANDRU

care s-a stins din viață la vârsta de 72 ani. Înmormântarea va avea loc la Cimitirul Pomenirea, duminică, 13 octombrie 2002, ora 14. Familia îndoliată.

† SERVICII FUNERARE †

RO STYL COMPANY
SERVICII FUNERARE COMPLETE
PRODUCĂTOR SICRIE
ARAD, STR. M. EMINESCU 22, TELEFON 214.422
Magazin deschis și noaptea
OFERIM
● SICRIE 10 MODELE DE LA 800.000 LA 3.600.000
● SICRIE LUX 4 MODELE DE LA 4.500.000 LA 20.000.000
● LENJERIE DECES 6 MODELE DE LA 300.000 la 2.000.000
● CRUCE, LUMÂNĂRI, PROSOAPE, BATISTE, MÂNERE și ȘURUBURI SICRIU
OFERTĂ SICRIU FAG CRUCE RESPETE 1.500.000
APELÂND LA SERVICII: ÎMBRĂCAT, FORMOLIZAT ȘI TRANSPORT BENEFICIAȚI DE 15% REDUCERE
LA SICRIU ȘI TRANSPORTUL LA DOMICILIU GRATUIT
▼PLATA ȘI DUPĂ ÎNCASAREA AJUTORULUI DE ÎNMORMÂNTARE.
PĂREREA DVS. CONTEAZĂ!
TELEFON 094.690.121

SC „IN MEMORIAM" SRL
str. EMINESCU nr. 4
(ATENȚIE, vizavi de CINEMA MUREȘUL)
Tel. 057-211929, 093.343.964
str. ORIZONTULUI nr. 9A (Bujac)
oferă SERVICII FUNERARE COMPLETE - NON STOP.
Sicrie-modele multiple (simplelux), sicrie import ITALIA, ACCESORII. Intermediem COLACI, COLIVĂ etc.
ÎMBĂLSĂMĂM GRATUIT (formolizat).
TRANSPORT ÎN ORAȘ GRATUIT
SERVICII: SPĂLAT, ÎMBRĂCAT
PLATA ÎN RATE.
Transport INTERN - INTERNAȚIONAL
CELE MAI MICI PREȚURI

† CONDOLEANȚE †

Un ultim omagiu din partea Asociației de Proprietari bloc 108 D, celui care a fost un bun vecin

LUPȘA IOAN

și transmitem sincere condoleanțe familiei îndoliate. (26641)

Colectivul Serviciului Poliției Economico-Financiare Arad este alături de colegul COTRĂU NICOLAE în marea încercare pricinuită de moartea bunicii sale. Dumnezeu să o odihnească în pace! (26646)

Colectivul didactic al Grupului Școlar Industrial Sebiș este alături de familia greu încercată la moartea fulgerătoare a fostului inspector școlar general adjunct

ROȘU ȘERBAN.

Sincere condoleanțe! (Ag. Sebiș)

Suntem alături de cuscrii COTRĂU IOAN și MARIANA în clipele de durere pricinuite de moartea fulgerătoare a celei care a fost mama

COTRĂU ANA.

Le transmitem sincere condoleanțe. Familia Moraru. (26658)

Sincere condoleanțe și întreaga compasiune cuscrilor COTRĂU SANDU și GETA la marea durere pricinuită de decesul fulgerător al celei care a fost mama

COTRĂU ANA.

Dumnezeu s-o odihnească în pace. Familia Lăpușcă. (26659)

Alături de familia NEAG, care trece prin momente de durere, sunt vecinii, familiile Costea, Codobar și Unguraș, aducând condoleanțele lor. (26673)

Un ultim omagiu celui care a fost

NEAG SORIN,

din partea locatarilor blocului 12. Sincere condoleanțe familiei îndurerate. (4223209)

Suntem alături de doamna Neag Aurelia la despărțirea dureroasă de fiul drag,

NEAG SORIN

și transmitem sincere condoleanțe familiei îndoliate. Colectivul Grădiniței P.P. nr. 16 Arad. (4223218)

Cu adâncă durere în suflet anunțăm încetarea fulgerătoare din viață a dragului nostru frate și cumnat,

NEAG SORIN AUREL (SOSO).

Dumnezeu să-l odihnească în pace! Profund îndurerați Nelu și Maria. (4223219)

Sunt alături, exprimând profunde regrete prietenei mele, CLAUDIA PANTEA, în greaua încercare pricinuită de decesul bunicii. Dumnezeu să o odihnească! Rudolf Munteanu. (26695)

Sincere condoleanțe familiei la trecerea în veșnicie a celui ce a fost

GHEORGHE BERAR.

Familiile: Suciu și Duță. (26696)

† COMEMORĂRI †

Dragul meu frate

IOAN NETEDA,

azi, 12 octombrie 2002, în loc să-ți spunem „La mulți ani" venim cu o lacrimă, o floare, o lumânare la tristul tău mormânt. Sora ta LUCREȚIA, cu soțul IOAN BRAȘOVAN și întregul colectiv de la SC LIBELULA SRL.

Azi, 12 octombrie, ar trebui să-ți spunem „La mulți ani", dragă

BICHEL DUMITRU,

ai fi împlinit 33 ani. Vei rămâne veșnic în inimile noastre. Soția și fiul. (25510)

Destinul a fost crud, despărțirea grea, când în urmă cu 2 ani și șase luni mi-am pierdut mama,

ȘIRIAN FLORICA

și soțul iubit, **plt. maj. r. MITICĂ BABALIC.**

În veci nemângâiate, fiica și soția Ani. (26345)

Tristă rămâne în memoria noastră ziua de 13 octombrie, când bunul nostru prieten,

GHEORGHE MOLDOVAN

a plecat la cele veșnice. Toți cei care l-au cunoscut, prietenii, colegii îi vor păstra vie amintirea sufletului său nobil. Familia Farcaș. (26545)

Un an de la decesul iubitei mele soții,

MUNTEAN SILVIA,

cu pietate mă închin și-i rog pe bunul Dumnezeu să-i dea veșnică odihnă în liniște și pace. (26568)

Cuvintele nu pot exprima durerea tristețea și singurătatea pe care le simțim și azi, la împlinirea a 7 ani de când ne-a părăsit, mult prea devreme și pentru totdeauna, iubita noastră fiică, soție și mamă,

AUNGURENI ANA (NUȘI).

Dumnezeu să te odihnească-n pace! În veci nemângâiați, părinții și fiicele Loredana și Moni. (26597)

Au trecut 6 săptămâni de lacrimi și durere de când m-a părăsit iubitul meu soț,

IOZO IOSIF.

Te-am iubit și te voi plânge cât voi trăi. Soția Lenuța. (26603)

Cu durere în suflet anunțăm trecerea a 6 săptămâni de la decesul tatălui, socrului și bunicului nostru,

IOZO IOSIF.

Nu te vom uita niciodată, fiul Iosif, nora Lucia și nepotica Jessica din Austria. (26604)

Azi, 12 octombrie 2002, se împlinesc 6 săptămâni de la decesul scumpului nostru tată, socru și bunic,

IOZO IOSIF.

Te vom plânge mereu, fiica Cika, ginerele Lali, nepoții Robi și Romina. (26604)

Mâine, 13 octombrie 2002, se împlinesc 7 ani de când m-a părăsit pentru totdeauna, la numai 59 ani, soțul meu drag

Dr. TOMA IOAN,

lăsând în urma lui lacrimi și dor nestins. Trecerea timpului nu poate șterge durerea din sufletul meu. Te voi păstra viu în amintirea mea. Soția Luci. (26611)

Azi, 13 octombrie, se împlinesc 4 ani de la decesul iubitei noastre soție, mamă, bunică și străbunică,

IGNUȚA FLORICA,

din ȘIRIA. Te plângem și nu te vom uita niciodată. Fie-i țărâna ușoară. Soțul Ștefan, familiile Lucaci, Hurezan, Morar, Biriș și Bundea. (0228407)

„Acum 6 săptămâni de zile/ Când de-acasă ai plecat/ Rămas bun nu ți-ai luat/ Nu știai că cruda moarte/ Te va despărți de toate/ N-ai știut că scris ți-a fost/ Să ajungi acasă mort./ Moarte crudă, nemiloasă/ Ai luat tată din casă/ În urmă nu te-ai uitat/ Moarte crudă ce-ai lăsat/ Ai lăsat, moarte, trei pui/ Fără sprijinul nimănui./ O lacrimă, o floare pe mormântul tău/ Și-o sfântă rugăciune la bunul Dumnezeu." Pentru

GIGI HUȚAN

din ȘIRIA. Soția Ghenghi și copiii Daiana, Raluca, Marius. (0228408)

Destinul a fost crud, despărțirea fulgerătoare și dureroasă când, în urmă cu 6 săptămâni a plecat de lângă noi cel ce a fost

GIGI HUȚAN.

„Te-ai stins fratele meu iubit/ De-ai ști ce mult am suferit/ Îl rog pe bunul Dumnezeu/ Să-ți țină sufletul la el/ De-acolo sus de mă privești/ Să știi că-n gândul meu trăiești." În veci nemângâiați, sora Maria, cumnatul Ion și nepoatele Ioana și Silvia. (0228408)

Se împlinesc șase săptămâni de la decesul iubitului nostru soț, tată, socru și bunic,

PARASCHIV GHEORGHE.

Parastasul va avea loc duminică, 13 octombrie 2002, ora 10, la Biserica din VLADIMIRESCU. De asemenea, toți cei care l-au cunoscut și apreciat sunt așteptați de familie, acasă, de la ora 13. Familia îndurerată. (26624)

Se împlinește un an de la tragica despărțire de scumpul nostru soț, tată, frate, cumnat, socru, bunic,

JURMA IOAN.

O soartă nemiloasă l-a luat de lângă noi, lăsând în urmă un gol imens și sufletele nemângâiate. Comemorarea va avea loc duminică, 13 octombrie 2002, ora 13, la locul de veci, din Cimitirul Eternitatea. Nu te vom uita niciodată! Familia. (26585)

O lacrimă, o rugăciune și un dor nestins la 4 ani de la trecerea în eternitate a prietenului și colegului nostru

ADRIAN LĂSLEAN.

Nu te vom uita niciodată! Familia BAK și familia IUHASZ. (26649)

Lacrimi, flori și-o lumânare, la tristul tău mormânt, astăzi, 12 octombrie, când ar fi trebuit să-ți spunem „La mulți ani!" iubita noastră

RUS FLORICA.

Dumnezeu să-ți odihnească sufletul! Soțul Simion, fiul Nelu, fiica Zorioara și ginerele Neluțu. (26645)

Azi, 12 octombrie ar fi trebuit să-ți spunem „La mulți ani!" iubita noastră soră,

RUS FLORICA,

în schimb ne rugăm ca Dumnezeu să te odihnească în pace! Surorile Nuța și Maria cu familiile. (26645)

Tristă și de neuitat va rămâne ziua despărțirii de cel ce a fost

CĂLIN CĂPRAR.

Dumnezeu să-l odihnească în Împărăția Lui. Marius Ciucur din Gura Văii, Ani și Mircea Cristea din Arad. (Ag. Gurahont)

Se împlinesc 6 săptămâni grele de când a plecat dintre noi dragul nostru frate, cumnat și unchi,

IOZO IOSIF,

din ARAD. Vei rămâne veșnic în amintirea noastră, frate drag. Fratele Ferry, cumnata Matilda și nepoții din Szeged. (3141518)

Copleșiți de duioase amintiri, rugăm Cerul să vegheze somnul dragilor noștri părinți,

GHIȚĂ CONSTANTIN
și
CATIȚA;

TODA IOAN
și
FLORICA;

MUNTEANU IOSIF
și
MARIA;

KILLIAN MARTIN
și
ANA.

Familia. (4223199)

Azi, se împlinesc 4 ani de dor și suspine de când scumpa noastră soție, mamă și bunică,

GHERMAN LIUBIȚA

a trecut la cele veșnice iar noi, familia îi aducem un pios omagiu. (26690)

Păstrându-i vie amintirea, o readucem pentru o clipă în gândul celor care au iubit-o și au prețuit-o pe

OPREAN TRINA.

Parastasul va avea loc duminică, 13 octombrie, ora 12, la Catedrala Ortodoxă din Piața Filimon Sârbu. Familia îndurerată. (26693)

Se împlinesc 6 luni de la decesul iubitului nostru soț, frate, tată și socru,

TOADER VALTER.

Parastasul va avea loc duminică, 13 octombrie 2002, la biserica din localitatea Ineu (colonia Traian). Dumnezeu să-ți odihnească sufletul bun! Familia îndurerată. (26697)

S.C. SATLINE S.R.L. TELEFON 251.461, 094/507.211 SHOW ROOM ARAD, Piata Mihai Viteazul - BL. M7 - PARTER

TÂMPLĂRIE DIN ALUMINIU ŞI P.V.C.

ARAD, Tel./Fax: 0257-274010
NĂDLAC, Tel./Fax: 0257-473133
VĂRŞAND, Tel./Fax: 0257-530078

S.C. MIRA COMTRANS S.R.L.

comisionar în vamă

BUCUREŞTI, Tel./Fax: 021-4136538
ZALĂU, Tel./Fax: 0260-662162
PITEŞTI, Tel./Fax: 0788-610483

(C.A.)

S.C. EXPERT S.A. ARAD

În calitate de lichidator al S.C. ALFAR S.A. Arad,

anunţă vânzarea, în conformitate cu prevederile Legii 64/1995 republicată, prin LICITAŢIE PUBLICĂ DESCHISĂ, cu strigare, a următorului activ:

Nr. crt.	Denumirea mijlocului fix	Preţ lei (inclusiv TVA)
Activ 18	Surse, acumulări şi reţele apă tehnologică	564.759.779

Activul este amplasae în Arad, Calea Zimandului nr. 3, putând fi vizitat zilnic între orele 9,00-14,00 Relaţii se pot obţine la telefoanele 0257 - 276.101 dl. Tanca Gheorghe şi 0722 - 343.784 ing. Moţ Marius.

Licitaţia pentru activul din prezentul anunţ va avea loc în data de 21.10.2002, ora 12.00, la sediul SC ALFAR S.A. Arad, Calea Zimandului nr. 3, termenul de înscriere la licitaţie fiind până la data de 18.10.2002, ora 15,00.

În cazul neadjudecării activului licitaţia va fi reluată săptămânal, după o publicitate prealabilă.

(C.A.)

S.C. ELMAS APIFLOR S.R.L. COMERCIALIZEAZĂ

MATERIALE PENTRU INSTALATII ELECTRICE

- CONDUCTORI SI CABLURI: *FY, MYF,CYY, CYABY, MYYM, COAXIALE, MCCG, SUDURA din STOC si la COMANDA(24ore)*
- TUB PVC RIGID SI FLEXIBIL, COTURI, DOZE, CUTII PTR. TABLOURI
- PRIZE SI INTRERUPATOARE

OFERTA SPECIALĂ la produsele TRACON până la 21.11.2002
PARATRĂSNETE Proiectare gratuită

- PRELUNGITOARE CU CONTACT DE PROTECTIE:
  3prize 1,5m - 32026lei(0,96$), 3prize 3 m - 44708lei(1,34$),
  4prize 1,5m - 49040lei(1,47$), 4prize 3m - 54044lei(1,62$),
  4prize 5m - 65386lei (1,96$), 5prize 3m - 64719lei(1,84$)
- SIGURANTE AUTOMATE: monopolare(1P)-51708 lei(1,55$), faza nul(P+N)- 78063lei(2,34$), bipolare(2P) -103750lei(3,11$), tripolare(3P) -155458lei(4,66$)
- CONTACTORI, RELEE, LIMITATORI, ETC

Vizitaţi-ne şi NU VETI REGRETA!!

LUNI - VINERI 8-17
SÂMBĂTĂ 8-13

Str. TARGOVISTEI nr.3 Tel/Fax: 0257/256.026
(Între Casa Albă şi bl. 15-Str. Miron Costin) 0722.938.376

Rigips

prin MEGA VOX SRL va oferă

- placi ghips-carton simplu, antifoc si antiumezeala;
- profile metalice;
- ipsosuri pentru imbinare;
- suruburi;
- accesorii;
- vata minerala ISOVER;
- tavane casetate din fibra minerala, ghips-carton, ipsos armat cu fibra de sticla sau metalice;
- scule pt. montaj rigips;
- alte materiale;
- consultanta si asistenta tehnica.

prin magazinul din Calea Rodnei nr. 237 (vis-a-vis de statia Petrom Micalaca) Tel./Fax: 0257-368.313
GSM: 0721.328.750; 0766.323.669

IMPORTANT: In septembrie si octombrie se acorda un discount de 15 % pt accesorille rigips si tavanele casetate.

(C.A.)

Sucursala de Distribuţie a Energiei Electrice
cu sediul în Arad, B-dul Iuliu Maniu nr. 65-71,

Organizează în data de 31.10.2002, orele 10, concurs pentru ocuparea unui post de

INGINER specialitatea construcţii civile.

Condiţii necesare pentru ocuparea postului:
- Studii: superioare de specialitate
- Atestat MLPAT pentru inspector de şantier

Termenul de depunere a dosarelor: cu cel puţin 3 zile înainte de data concursului.

Informaţii suplimentare se pot afla de la sediul S.D.F.E.E. Arad - Compartimentul Gestiune Personal, telefon 205710.

(2734366)

SE CONVOACĂ

Adunarea generală a membrilor cooperatori ai „Viitorul" Cooperativa de Credit Secusigiu

în data de 28.10.2002, orele 10,00 la sediul cooperativei din Secusigiu nr. 274, Sc. A, Ap. 5, parter, *cu următoarea*

ordine de zi:

1. Modificarea art. 29 din actul constitutiv care va avea următorul cuprins:
   Art 29. Adunarea generală va putea delega Consiliul de administraţie în condiţiile prevăzute de actul constitutiv al Cooperativei de Credit, exerciţiul atribuţiilor sale menţionate la art. 28, alin. 1, litera S şi T cu condiţia ratificării hotărârilor luate în prima Adunare generală.
2. Diverse.

În situaţia în care Adunarea generală nu va putea avea loc la data şi ora de mai sus, se va ţine în data de 30 octombrie, orele 10,00, la sediul Cooperativei Viitorul Secusigiu.

Preşedinte,
Fabian Victoria

(1586154)

CONVOCATOR

Consiliul de administraţie al Societăţii Comerciale **IMAR S.A.- Arad** convoacă Adunarea Generală Extraordinară a Acţionarilor în data de 30 octombrie 2002, la ora 16,00 la sediul social al societăţii din Arad, Calea Aurel Vlaicu nr. 14, *cu următoarea*

Ordine de zi:

1. Mandatarea Consiliului de administraţie cu atribuţiile prevăzute la art. 114 raportat la art. 113 lit. b, c, e, f şi i din Legea privind societăţile comerciale nr. 31/1990, republicată.

(1586153)

BANCA NAŢIONALĂ A ROMÂNIEI
Sucursala Judeţeană Arad

solicită OFERTE privind SERVICII de MEDICINA MUNCII (Ordinul 615 şi 761/2001)

în vederea încheierii unui contract cu o unitate medicală abilitată (medici).

Ofertele se vor prezenta până cel mai târziu în 28.10.2002.

Relaţii la telefon 250.740. (1586155)

S.C. EKR Elektrokontakt România S.R.L.

De peste 5 ani producem în apropiere de Arad, componente electrice pentru industria germană de automobile.

Pentru o creştere planificată, căutăm:

◆ Personal pentru antecalculaţie tehnică

Cerinţe:
- *Studii, cel puţin bacalaureat (studii superioare avantaj)*
- *Cunoştinţe solide de limba germană (scris, vorbit)*
- *Cunoştinţe în utilizarea Word, Excel*

Se oferă:
- *posibilitatea de a lucra în cadrul unei companii multinaţionale*
- *specializări în ţară şi străinătate*
- *perspective de promovare*
- *salarizare atractivă*
- *pentru persoanele din Arad se asigură transport la sediul firmei*

Dacă sunteţi interesat, trimiteţi CV-ul şi scrisoarea de intenţie în limba germană la sediul firmei:

S.C. EKR Elektrokontakt Romania S.R.L
Str. Ghioceilor nr. 6, 2977 Sântana, jud. Arad
Anca Andreescu Resurse Umane
Tel : 0257 462.089, 463.473 Fax: 0257 462.090
E-mail: aandreescu@autoelectric.de

(2734368)

Societatea comercială **IMAR S.A.**
Arad, Calea Aurel Vlaicu nr. 14

angajează:

Cunoscător de limba italiană şi limba engleză

- scris şi citit - cu studii superioare sau medii.

Relaţii suplimentare se pot obţine de la Serviciul „Organizare-personal-informatică" din cadrul S. C. „IMAR" S. A. Arad, rel. **236.764, 236.765, 236.766, 236.757 - int. 241.**

(1585148)

Fire tip MOHAIR

CANGURO WOOL

Cea mai bună calitate, cele mai mici preţuri

Bicaz, Str. Barajului 73, telefon 0233/253.046
Distribuitor zonal:
SC MEDALION INTERCOM SRL Timişoara
Str. Constantin cel Mare, nr.21
Telefon: 0744/513.241

(2734273)

BANCA "TRANSILVANIA" S.A.
SUCURSALA ARAD,
Str. Unirii nr. 5-7,
Tel. 057/283.122
CERTIFICATE NOMINATIVE
USD 30 ZILE
3,00 % P.A.

ADEVĂRUL

Cotidian independent Arad

Anul XIV, nr. 3735

Luni, 14 octombrie 2002 • 16 pagini • 5000 lei • e-mail: adevarul@arad.ro; adv.pub@arad.ro

BRAT Publicație auditată în semestrul II 2000 — Tiraj mediu zilnic vândut: 33.205

WEST BANK S.A.
ARAD, B-dul Revoluției nr. 88
TELEFON: 284.888; FAX: 285.202
WESTERN UNION TRANSFER DE BANI ®
Cel mai rapid mod de a primi bani din toată lumea

SECRETUL AVERILOR ILICITE

Primul ministru al Marii Britanii, Tony Blair a primit cadou două bilete la un meci de rugby și acest lucru a ajuns la cunoștința tuturor supușilor Regatului Unit. Nicolae Văcăroiu, fost prim ministru pe Dâmbovița și în prezent președinte al Senatului român, a primit și el câte trei mii de dolari lunar (timp de un an) de la Banca de Investiții a controversatului om de afaceri Sorin Ovidiu Vântu, dar despre acest lucru românii au aflat foarte târziu și cu totul întâmplător. În realitate, românul nu ar fi aflat în veci de uimitorul statut al celui de al doilea înalt demnitar al statului român, după președintele Ion Iliescu și înaintea primului ministru, Adrian Năstase. Spre deosebire de britanici, noi nu dispunem de nici un act normativ care să îi oblige pe înalții noștri demnitari să își facă publice averile personale. Nu dispunem, iar parlamentarii PSD și UDMR nici nu sunt interesați să dispunem de asemenea legi.

Matrapazlâcurile Văcăroiului au fost date în vileag de ziariști și nu de colegii și tovarășii săi din partid. Căci, nu se făcea, nu-i așa? ca tocmai dânsul să-l dea în gât pe binefăcătorul său! Așa a fost posibil ca timp de un an, în perioada când deținea funcția de președinte al Senatului, dl. Văcăroiu încasa de la Banca de Investiții a Vântului câte o sută de milioane de lei ca leafă lunară. Cu asemenea venituri, să tot fii prezident al Senatului român și lefegiu special al părintelui FNI! Să ne mai mirăm apoi că din scandalul financiar cunoscut sub genericul FNI nu au fost sancționați decât cei din linia a doua.

În cazul lui Văcăroiu este clară legătura cu firmele d-lui Vântu, situație nu tocmai onorabilă pentru fruntașul partidului de guvernământ. Este limpede că fără o lege clară privind controlul averilor demnitarilor, asemenea afaceri suspecte de corupție ajung numai întâmplător la cunoștința opiniei publice. Cei care se opun legii declarării și publicării averilor demnitarilor în Monitorul Oficial sunt - deloc întâmplător - parlamentarii puterii pesedisto-udemeristă.

ȘTEFAN TABUIA

(Continuare în pagina 4)

CONSILIUL NAȚIONAL PSD A TĂCUT MÂLC ÎN FAȚA LUI NĂSTASE

Pag. 5

Pentru ca procurarea medicamentelor să nu fie o problemă, CAS ARAD SOLICITĂ, LA RECTIFICARE, 230 DE MILIARDE DE LEI

Pag. 7

Gala de balet UN SPECTACOL CE SE CERE REPETAT

Pag. 4

Foto: ONORIU FELEA

INFOTON
Copiatoare digitale
MINOLTA
ÎN RATE
str. Eftimie Murgu, nr. 74-76, tel./fax: 281800
magazin:
str. Lucian Blaga, nr. 2-4, tel./fax: 281595

OFERTA ZILEI
IMPERIAL Co. Ltd.
Arad, C-lea Radnei 169

ZAHĂR VRAC	12.800
ZAHĂR 1 KG	13.000
OREZ VRAC	12.900
OREZ 1 KG	13.700
ULEI ARGUS FL.	30.900
ULEI SOLE	27.500

Prețuri cu TVA INCLUS
Oferta valabilă doar pentru facturi de cel puțin 1.500.000 lei

Best Western Hotel Central
Arad, str. Horea nr. 8
★★★
Ofertă specială
de toamnă la cazare
22-30 $ /loc/noapte
(inclusiv mic dejun)
Rezervări tel.
0257-256.636

Centrul de Limbi Moderne
INTERNATIONAL FORUM
Str. G. Coșbuc, nr. 1
---- Începe un nou curs din 21 Oct. ----
ENGLEZĂ, GERMANĂ, ITALIANĂ
FRANCEZĂ, SPANIOLĂ
Înscrieri: 14-18 Oct. (14-20)
19 Oct. (09-13)
Telefon: 257.223
(1585147)

În fiecare săptămână, pentru cititorii ADEVĂRUL
WEEKEND GRATUIT LA MONEASA
Începând din această săptămână, în fiecare zi de sâmbătă veți găsi în ziarul nostru un TALON. Completați-l și expediați-l pe adresa redacției și săptămânal veți putea câștiga, prin tragere la sorți, un WEEKEND pentru 2 persoane (pensiune completă) la Hotel Parc din Moneasa.
La concurs pot participa atât abonații cât și cititorii care cumpără ziarul de la chioșcuri.
Așadar, nu pierdeți ziarul de sâmbătă.
TOTUL Pentru două persoane și mai ales gratuit.
Dacă în această toamnă nu ați avut posibilitatea să ajungeți la Moneasa, ADEVĂRUL vă oferă acum șansa unui
WEEKEND DE NEUITAT:
2 nopți cazare și 3 mese pe zi.

ALGLASS
TÂMPLĂRIE din ALUMINIU și P.V.C.
UȘI și FERESTRE din PVC DECEUNINK-BELGIA
PREȚURI și CALITATE de EXCEPȚIE
Str. Roșiori Nr.26 Tel/Fax: 289.053
B-dul Revoluției nr.26-38 Tel: 338.244

CALENDAR

Astăzi, Soarele răsare la ora 7 și 29 de minute și apune la ora 19 și 39 de minute.

Au trecut 286 de zile din acest an. Au mai rămas 79 zile până în anul 2003.

Praznicul zilei: Biserica ortodoxă: Sf. Cuv. Paraschiva de la Iași; Sf. Mc. Nazarie și Ghervasie; Biserica greco-catolică: Sf. M. Nazarie, Ghervasie, Protasie și Celsie; Cuv. Cosma al Maiuniei; Sf. Paraschiva.

A venit barza!

La Arad: Hălmăgean - Bugariu Ruxandra Ioana, Ianoș Roxana Angela, Horosni Nora, Moțiu Daniele Paolo, Popa Emma Raluca, Șoițău Victoriana, Muntean Anamaria Izabela, Vaida Roxana Alexandra, Roșu Denis Petru, Petrovici Natanael, Burcușel Estera, Gașpar Horia.

METEO

Vremea se va ameliora treptat. Cerul va fi temporar noros. În prima parte a zilei pe alocuri va mai ploua. Vântul va sufla slab la moderat din sector sudic. Dimineața în zonele joase va fi ceață.

Temp. max. 17⁰ la 19⁰C.
Temp. min. 6⁰ la 8⁰C.

Au plecat dintre noi

Jula Elisabeta (1925); Covaci Ecaterina (1932); Szepedi Ecaterina (1927); Mărinescu Maria (1925); Matioc Mateiu (1927); Hărduț Roman (1955); Mieneji Francisca (1919); Török Ioan (1935); Indre Rozalia (1926); Caia Irina (1923); Șora Axente (1934); Telegescu Rozalia (1927).

PREȚUL AURULUI

BANCA NAȚIONALĂ. Pentru gramul de aur de 24 K: prețul cu ridicata - 340.501 lei, iar prețul de achiziție - 306.450 lei. Prețuri înregistrate la sfârșitul săptămânii.

PIAȚA NEAGRĂ. Aur 14 K: cumpărare - 200.000 lei/g, vânzare - 250.000 lei/g. *Aur 18 K:* cumpărare - 260.000 lei/g, vânzare - 300.000 lei/g.

Echipa de serviciu

Gabriela Groza
secretar de redacție

Bianca Felea,
Ramona Vidulescu,
tehnoredactare computerizată

Zamfira Răzman,
Dacian Toduța
corectură

La Grupul Școlar Agricol Miniș

UN BAL AL BOBOCILOR DE PREZENTAT CA MODEL

... prin simplitate, bun gust și organizare. Și cine trăia cu impresia că la țară un bal al bobocilor nu poate fi super, atunci are ce regreta că nu a fost vineri, după-masă, în cantina Grupului Școlar Agricol Miniș.

Cu ajutorul clasei a XII- a (diriginte Florin Nădăban) și a unor sponsori generoși: S.C. Fininvest, S.C. Coronia, S.C. Codlea Arctic și S.C. Indagrara, balul a avut „sare și piper". Probe clasice de dans, cultură generală și întrebări capcană, dar și unele surprize care au încălzit atmosfera, gen dansul cu mărul ori savuratul unei lămâi urmate de... fluierături. Acre, cum altcumva? Asta în cazul băieților, pentru că fetele au avut o misiune mai grea: desfăcutul și savuratul unei banane cu gura. Misiunea juriului, condus de directorul Mircea Zamfir, n-a fost una deloc ușoară. Toate cele șapte perechi meritau cel puțin un premiu de consolare pentru spectacolul prezentat. Până la urmă, după calcule și deliberări prelungite a ieșit...

Locul al III-lea: Cristina Iancu și Florin Pantea

Locul al II-lea: Ana Maria Bernat și Roland Hellman

Locul I și Miss și Mister Boboc 2002: Diana Bodiga și Florin Popa

Domnișoara s-a ales cu un inel de argint, o bluză de firmă și flori, în timp ce băiatul a primit o brățară tot de argint și o bluză.

Apoi, prezentatorii-liceeni, Nicoleta Birău și Daniel Popa, au invitat bobocii și spectatorii la un program de discotecă ce s-a întins până spre ivirea zorilor. Iar noi ne-am convins că distracția poate fi în floare și în localitățile județului. Fără scandaluri și vedetisme. Simplu și cu bun gust.

DANIEL SCRIDON

Sâmbătă, colega noastră **ANCA HĂLMĂGEAN BUGARIU** *a dat viață unei fetițe de 2 kg 800 grame pe nume* **RUXANDRA IOANA.** *În numele redacției ziarului „Adevărul" urăm părinților și noului-născut să aibă parte de sănătate, fericire și belșug.*

Foto: ONORIU FELEA

UTILITARE

PIEȚE, TÂRGURI

Astăzi este zi de piață la Curtici, Nădlac, Bocsig, Gurahonț, Moneasa, Pilu, Vladimirescu. Tot astăzi se organizează târg săptămânal la Gurahonț, și Bârzava.

Mâine, marți, este zi de piață la Sebiș, Almaș, Apateu, Semlac, Sântana, Șilindia, Vârfurile.

FARMACII DE SERVICIU

❒ Farmacia **REMEDIUM** Arad, B-dul Revoluției nr. 52-54. Program luni-vineri: 7,30-20,00, sâmbătă 8,00-14,00. Telefon 233195.

❒ Farmacia **TEAHAFARM**, Bd-ul Revoluției nr. 65. Program: luni-vineri 8-21, sâmbătă 9-13. Telefon 254.587.

❒ Farmacia **„OMNIAFARM"**, Calea Aurel Vlaicu, Bl. Z28, cu program zilnic de la orele 8,00-22,00. Telefon 271724.

❒ Farmacia **SENSI BLU, ARAD I** Bd. Revoluției nr. 43. Program non-stop, inclusiv sâmbătă și duminică. Telefon 254.527.

❒ Farmacia **SENSI BLU ARAD II** Bd. Revoluției nr. 93. Program zilnic 8-22 - inclusiv sâmbăta și duminica. Telefon 214.955.

❒ Farmacia **DERYFARM 2000** str. I. Maniu nr. 12-18. Telefon: 270087. Program: zilnic 7,00-23,00.

❒ Farmacia **LIBRO PHARMA non stop** Calea Aurel Vlaicu 60-68 (lângă stadionul (UTA) telefon 212.992.

❒ Farmacia **LARIFARM,** Calea Aurel Vlaicu, la parterul blocului Z 24 are program de lucru zilnic, între orele 7,00 - 23,00, telefon 246622.

URGENȚE STOMATOLOGICE

Cabinetul de pe str. Crișan (în spate la Gionelli) are program non-stop. Telefon: 253794. Cabinetul din B-dul Revoluției nr. 62, ap. 6, asigură urgențe între orele 9,00-19,00. Telefon: 256665.

Și Cabinetul Stomatologic din Calea Victoriei nr. 7 A asigură zilnic urgențe, inclusiv sâmbăta, între orele 10-15. Telefon 095.565.622.

APOMETRE

14.10.2002. I. Fătu, Coasei, Frunzei, Stânjenel, Cerbului, Adrian, Crinului, Fabius, Ivireanu, Oltului, Retezat, Câmpurilor, Dima, Greierilor, Curcubeului, Graurului, R. Negru, Cosminului, S. Preda, Orient, Macedoniei, Prometeu, Letiției, Aviației, Măgurei, Inului, M. Rișcuția (Artileriei), Socului, Șezătorii, Ciorogariu fără soț, Clujului cu soț, V. Ureche, Salciei, Căminului, T. Vladimirescu, A. Mureșan, Grozescu.

ADMINISTRAȚIA FINANCIARĂ

Administrația Financiară a municipiului Arad: Asistență contribuabili (impozitul pe venitul global) - telefon 280633, 280733, int. 199 între orele 8,00-12,00. Informații suplimentare la www.finantearad.ro

TELEFON DE URGENȚĂ LA POLIȚIE: 955

Noile numere de centrală telefonică ale I. J. P. (Inspectoratul Județean de Poliție) Arad: 237.170; 237.803; 237.878; 237.887; 236.858.

CLAXON!

Ședință a Sindicatului Șoferilor

Federația Șoferilor din România organizează marți, 15 octombrie începînd cu orele 12.00 la Casa de cultură a Sindicatelor, sala 47, o întâlnire cu membrii Sindicatului Șoferilor din Arad.

La întâlnire va participa consilierul președintelui F.S.S.R dl. Dumitru Florea , care va prezenta o serie de acte normative privind legislația în transporturile auto precum și proiectele finale ale Legii Taximetriei si ale Codului Rutier. Sunt invitați să participe și șoferii sau lucrătorii din transporturi auto care doresc să devină membri ai Sindicatului Șoferilor.

HOROSCOP

Luni, 14 octombrie 2002

Berbec (21.03-20.04). Ar fi indicat să vă exprimați sentimentele față de persoana iubită, dacă nu prin cuvinte măcar prin gesturi.

Taur (21.04-20.05). La locul de muncă veți fi în centrul atenției astăzi.

Gemeni (21.05-20.06). Vă veți face remarcat de către o persoană influentă care vă va ajuta foarte mult pe viitor.

Rac (21.06.-22.07). Pe plan profesional, simțiți nevoia să faceți ceva deosebit, dar nu este încă momentul.

Leul (23.07-22.08). Capacitatea dvs. de a vă comunica sentimentele va fi maximă și ar fi bine să profitați de acest lucru.

Fecioara (23.08-22.09). Situația dvs. financiară nu va fi una din cele mai bune. Noroc că sunteți chibzuit!

Singurul magazin
MOCHETA
Arad, Piața Gării
Telefon 235.221
Mari REDUCERI DE PREȚURI
MONTAJ LA STANDARDE EUROPENE

Balanța (23.09-22.10). Veți trăi intens emoțiile, declanșând adevărate pasiuni. Pe plan profesional vă va încerca o stare de nerăbdare.

Scorpion (23.10-21.11). Veți primi un cadou substanțial din partea unei persoane de la care vă așteptați mai puțin.

Săgetător (22.11-21.12). Dorința dvs. de schimbare pe plan profesional se va realiza în scurt timp.

Capricorn (22.12-19.01). Ar fi indicat să fiți mai prudent cu afacerea pe care vreți să o inițiați, fără să vă lăsați influențat.

Vărsător (20.01-20.02). Pe plan profesional, ar fi bine să vă puneți planurile în aplicare. Este o perioadă propice.

Pești (21.02-20.03). Veți fi tentat să încheiați o afacere sau să semnați un contract. Prudența trebuie pusă pe primul plan!

Cursul valutar*

– VALORI ÎNREGISTRATE LA SFÂRȘITUL SĂPTĂMÂNII TRECUTE

Denumirea valutei	BNR	BCR		BRD		Banca Transilvania		Banca Românească		Bursa neagră	
		C	V	C	V	C	V	C	V	C	V
Euro	32751	32349	32972	32350	32870	31900	32830	32193	32068	32300	32550
Dolar S.U.A.	33203	32950	33250	32900	33250	32800	33200	32900	33275	32800	33100
Forint	134	126	138	129	136	125	135	-	-	130	135

ADEVĂRUL
COTIDIAN INDEPENDENT ARAD

Editor: S.C. ADEVĂRUL Arad S.R.L.

COD FISCAL R 1681938 ● COD SICOMEX 19.604 ● CERTIFICAT J 02/1886 / 31 X 1991 ● COD SIRUES 020956601 ● ISSN 1220 - 7489

Redacția și administrația: 2900 Arad, Bd. Revoluției nr. 81. **Telefoane:** SECRETARIAT - 281802, fax 280655, 280625; ADMINISTRAȚIE - CONTABILITATE - 281797; MICA PUBLICITATE - 210775; MAREA PUBLICITATE - 280904; CLUBUL PRESEI - 280989.

Consiliul de administrație: președinte - **DOREL ZĂVOIANU,** telefon 281802, 280625; vicepreședinte - **MIRCEA DORGOȘAN,** telefon 281802, 280625; membri: **DOREL BARBU,** telefon 281797; **NICU COJOCARU,** telefon 280904; **MIRCEA CONTRAȘ,** telefon 280854.

Colegiul de redacție: MIRCEA CONTRAȘ (redactor-șef); **MARCEL CANCIU** (șef secție foto), telefon **281701; ALEXANDRU CHEBELEU** (șef secție sport), telefon **281701; NICU COJOCARU** (șef secție publicitate) telefon/fax: **280904; GABRIELA GROZA** (secretar general de redacție), telefon **280854**; **VASILE FILIP** (șef secție cultură-învățământ-tineret), telefon **281855; 280003; IOAN IERCAN** (șef secție politică), telefon **280943; DORU SAVA** (șef secție social-economic), telefon **281738**; **ȘTEFAN TABUIA** (șef secție actualități), telefon **281855; 280003; DOREL ZĂVOIANU** (președinte al Consiliului de administrație), telefon **281802, 280625.**

Difuzare - Marketing: MIRCEA ȚÂȘCĂ (șef secție)-telefon **280904**

Tiparul executat la S.C. MEDIAGRAF S.A. ARAD, str. Feleacului F.N., telefon 250902, fax 250920

„Adevărul" poate fi citit și pe Internet la adresa http://adevarul.arad.ro

CINEMATOGRAFE

Dacia: Pericol absolut (SUA) 10; 12,30; 15; 17,30

Mureșul: Occident (România) 10; 12, 14; 16; 18

Arta: Bărbați în negru (SUA) 16; 18; 20

Sala Mică: Cât reziști fără sex (SUA) 15,30; 18,30

Progresul: Mușchetarul (SUA) 15,00

Frăția lupilor (SUA) 17

HEMOROIZI
Cabinet privat Dr. ONIȚA
Consultații și tratament proctologic complet

Semne de alarmă:
- exteriorizarea hemoroizilor
- sângerarea
- durerea
- mâncărimea anală

Tratamentul:
- Nu necesită internare, anestezie și nici operație în 90% din cazuri
- Rezultate foarte bune
- Tarife reduse

ARAD TIMIȘOARA
Tel. 0744.869.191 (9877656)

RED CHILI
Vinuri Princiare de pe Dealurile Tohani
Magazinul vă stă la dispoziție cu băuturi pentru aniversări, banchete, nunți
Vreți să gustați o picătură din Rai? Avem Rai de Murfatlar
Tuică „RED CHILI" la cel mai mic preț
Magazinul RED CHILI din Arad zona Podgoria (lângă Miki) vă oferă cele mai rafinate băuturi la prețuri de producător

În loc să ajungă în fața altarului

VA DA SEAMĂ PROCURORULUI!

Polițiștii de frontieră de la Nădalc s-au confruntat cu un caz mai puțin obișnuit. Un băcăuan și-a riscat ieri libertatea pentru a ajunge în Ungaria unde urma să se căsătorească!

La controlul actelor, Anton T., de 23 de ani, a prezentat pașaportul unui verișor de-al său. Diferențele clare între fizionomia feței sale și fotografia din pașaport l-au adus pe moldovean în postura de infractor.

La cercetări, Anton T. a declarat că încercase să iasă legal din țară în septembrie a.c. însă polițiștii de frontieră de la Nădlac l-au întors din drum deoarece pașaportul său era deteriorat. Aceștia l-au îndrumat pe tânăr să meargă la Bacău, pentru a obține un pașaport nou.

Anton T. i-a ascultat, dar procedurile greoaie de înaintare și eliberare a actului l-au adus în pragul disperării. Dorind să se întâlnească negreșit cu aleasa inimii sale, n-a mai avut răbdare și a „împrumutat" pașaportul de la vărul său...

„I s-a întocmit dosar penal pentru săvârșirea infracțiunilor de fals privind identitatea și tentativă de trecere ilegală a frontierei de stat", ne-a declarat subinspector **Robert Iudt**, purtătorul de cuvânt al Inspectoratului Județean al Poliției de Frontieră Arad.

NICOLAE OPREAN

La zece metri de „fâșie"

Doar zece metri i-au mai trebuit unui adolescent ca să treacă „fâșia" cu Ungaria. Atunci l-a reținut patrula poliției de frontieră de la Nădlac.

Dus la pichet, Emanuel Ioan C., de 15 ani din Făgăraș, le-a spus anchetatorilor că dorea să ajungă în Ungaria, ca să-și găsească un loc de muncă. A luat-o peste câmp, pentru că nu avea pașaport.

***„I s-a întocmit dosar penal pentru tentativă de trecere ilegală a frontierei de stat și va fi prezentat Parchetului de pe lângă Tribunalul Arad"*, ne-a informat subinspectorul *Robert Iudt*, purtătorul de cuvânt al Inspectoratului Județean al Poliției de Frontieră Arad.**

N. O.

ELVEȚIENII ȘI PROIECTUL PIN. MATRA

Duminică dimineața prof. univ. dr. Reichart Werner, de la Universitatea Zürich (Elveția), la invitația Senatului Universității de Vest „Vasile Goldiș", a vizitat stațiunea de cercetări ecologice de la Socodor, Facultatea de biologie, Biblioteca-muzeu Arghezi și grădina botanică de la MACEA.

La sediul universității a fost primit de rectorul Aurel Ardelean și decanul facultății de biologie **Xenia Lupea** cu care au discutat aspecte legate de colaborarea științifică în cadrul programului internațional de protejare a pajiștilor din Europa de Est - „PIN. MATRA".

Cu acest prilej s-a abordat și proiectul de colaborare privind ameliorarea solurilor sărăturoare din vestul României, proiect la care Facultatea de științe din Zürich se constituie partener. La discuții au participat și românii elvețieni Barutiu și Doina Arghezi.

Menționăm că prof. dr. Reichart Werner este un vechi prieten al Universității de Vest „Vasile Goldiș" și un colaborator de prestigiu. Anul trecut a donat Facultății de biologie mobilier și aparatură de laborator.

V. JIREGHIE

GEST UMANITAR

De-a lungul celor zece ani de existență, pe lângă activitățile pe care **Asociația Distroficilor Muscular-România, Filiala Arad** le desfășoară în mod curent, în baza unei solicitări distribuim gratuit membrilor asociației (și nu numai) mijloace ajutătoare pentru autonomia de mișcare a celor cu handicap fizic, oferite de diverse asociații din străinătate cu care colaborăm.

Un exemplu recent în sprijinul celor afirmate mai sus este donația făcută în data de 07.10.2002 de **Asociația Umanitară Creștină «LA GERBE» din Franța**, asociație care - la interval de numai câteva luni - ne-a trimis un al doilea transport constând în materiale pentru dotarea sediului și mijloace ajutătoare.

În numele celor pe care îi reprezint, mulțumesc și pe această cale prietenilor noștri din Franța pentru generozitatea lor. Dumnezeu să răsplătească dragostea și efortul depus pentru ajutorul concret acordat semenilor aflați în dificultate.

Președinte,
MIHAI FIGHIR

RECENSĂMÂNTUL AGRICOL

* Primăriile fac înscrieri pentru recenzori

În perioada 2 decembrie 2002 - 31 ianuarie 2003 se va desfășura primul Recensământ General Agricol, de după 1948.

În județul nostru, lucrările pregătitoare au început în luna iulie și se află la faza de sectorizare a teritoriului. Începând de astăzi, la nivelul primăriilor din județ se fac înscrieri pentru recenzori și recenzori șefi. Vor fi recrutați cu prioritate specialiști din domeniul agricol. Pentru înscrieri, cei intersesați trebuie să depună un dosar care va cuprinde: cerere de înscriere, copie după buletinul de identitate, copie după diploma de studii și cazierul (pentru municipiul Arad).

Ultima zi de înscrieri este vineri, 18 octombrie. În municipiu, doritorii se pot prezenta cu documentele mai sus menționate la Primărie, camera 5.

„Acest recensământ este unul de mare complexitate prin care se vor obține date cu privire la gospodăriile agricole individuale, exploatațiile agricole, suprafețele agricole utilizate, modul de utilizare, suprafețele irigabile, efectivele de animale, forța de muncă, dotarea cu mașini și echipamente specifice, construcții agricole. Avem convingerea că recensământul se va desfășura în bune condiții, dată fiind conlucrarea existentă între instituțiile responsabile" a declarat Florica Grec, directorul Direcției Județene de Statistică.

S. AMBRUȘ

Din cauza neglijenței patronilor

ANGAJAȚII SE TREZESC CU PENSIE DIMINUATĂ

Din cauza patronilor, care nu sunt în stare să depună corect o declarație la Casa Județeană de Pensii (C.J.P), cei aflați în prezent în câmpul muncii se pot trezi cu pensia ciuntită.

„Toate firmele sunt obligate să depună la C.J.P. Arad o declarație lunară privind obligațiile la bugetul asigurărilor sociale de stat. Declarația trebuie depusă până în data de 20 a lunii următoare pentru care se face plata. Dacă nu se depune declarația, oamenii pot rămâne fără stagiu de cotizare pentru perioada respectivă în care nu s-au depus concret declarațiile și astfel pierd la pensie", atrăgea atenția **Mărioara Gozman**, director-general adjunct al C.J.P. Arad.

Dacă firma are peste 20 de angajați, declarațiile lunare se depun pe dischetă. Dacă are sub 20 de angajați, declarațiile se depun pe suport de hârtie, completând un formular standard în acest sens. Aici apare însă problema. Din cele 2800 de declarații depuse pe suport de hârtie, 500 au fost greșite. Și pentru ce? Ei bine, pentru că patronii nu știu să citească! În loc să înscrie corect codul numeric personal al angajatorului pe care-l au, trec un alt cod numeric personal. Așa, banii de pensie nu intră pentru angajatul lor, ci ajung la un altul!

Legea nu permite rectificarea declarației, însă C.J.P. Arad acceptă să înlocuiască declarația greșită, dacă acest lucru se întâmplă în câteva zile.

„Până acum se pare că am fost prea indulgenți cu patronii, interpretând legea în spiritul ei. Dar nu mai merge așa. Prin urmare, vom aplica sancțiunile prevăzute de lege. Asta înseamnă că dacă nu se depune declarația lunară (depunere greșită înseamnă același lucru) vom sancționa agenții economici. Amenda este cuprinsă între 15 și 50 de milioane de lei", a conchis d-na Mărioara Gozman.

NICOLAE OPREAN

ATLASSIB
ATLAS REISEN
LINIE INTERNAȚIONALĂ DE CĂLĂTORI

(2734101)

La cumpărarea pachetului *bilet + asigurare medicală*, se acordă 10% REDUCERE din valoarea asigurărilor medicale.

Informații și rezervări: 057 / 252727

„Turiștii RROMÂNI" din Sebiș cu pașapoarte la Paris!

La Oficiul poștal-vamă, din Cartierul Micălaca, au fost descoperite zece pașapoarte românești eliberate de Serviciul de pașapoarte Arad pe numele unor „rromâni" din Sebiș. Coletul în care se aflau pașapoartele a fost expediat din Paris.

Din verificările efectuate ulterior de către polițiștii de frontieră s-a constatat că șase dintre sebișeni au ajuns înaintea pașapoartelor în România. Ei au fost returnați de către autoritățile din Spania și Elveția.

Ceilalți patru „turiști" încă se mai află în spațiul Schengen, admirând frumusețile din magazinele Europei!

„Pașapoartele vor fi înaintate organului emitent, în speță Serviciul de pașapoarte Arad, pentru luarea măsurilor care se impun", ne informează Biroul de presă al Inspectoratului Județean al Poliției de Frontieră Arad.

N. O.

Rețeaua de apă din Zăbrani s-a extins cu 1,8 kilometri

În comuna Zăbrani, primăria a reușit să facă un efort financiar de 370 de milioane de lei, pentru ca rețeaua de apă să se extindă cu încă 1,8 kilometri. În urma acestei investiții, de apa potabilă beneficiază încă 65 de gospodării din localitate, lucru care, în opinia viceprimarului Ioan Rechițean, va face să crească rentabilitatea societății Urbisserv Lipova, mai precis a secției Zăbrani. **„Am reușit să facem această investiție din fondul de rulment, creat din anul 2000. Am un regret, însă, că nu s-a făcut mai demult acest lucru, pentru că am avut de suferit la rectificările bugetare, unde nu am primit nici un leu, pentru că noi mai aveam bani. Puteam face atunci și mai primeam și bani la rectificare. Totuși, e bine că s-a făcut, chiar și așa târziu"**, spune Ioan Rechițean.

COSMIN MIHUȚA

UN TIR A ARS APROAPE ÎN TOTALITATE

Un TIR cu numărul de înmatriculare AR.29.16, proprietatea S.C. Giani S.R.L. a fost cuprins de flăcări, sâmbătă. Autovehicolul se afla pe strada Păstorilor din Arad când, din cauza unui scurt circuit produs de la un cablu electric defect, a luat foc. Șoferul, aflat înăuntru, a coborât imediat pentru a chema pompierii. Aceștia au sosit în scurt timp, cu o autospecială, reușind să stingă flăcările în mai puțin de o oră.

Pentru că focul s-a întins foarte repede TIR-ul a ars aproape în totalitate. Au fost mistuite de flăcări: cabina, tapițeria din interior, stația radio, casetofonul, o lenjerie de pat, documentele pentru marfă, carnetul TIR-ului două cauciucuri de rezervă, semiremorca cu prelata în proporție de 20 la sută și cablul vamal ce sigilează prelata.

Pagubele sunt în curs de stabilire.

NADIA BODRAN

CURSURI DE SURORI DE CRUCE ROȘIE

Anual Filiala de Cruce Roșie Arad în cadrul programului de promovare a sănătății școlarizează surori de Cruce Roșie prin cursuri de specialitate cu durata de un an școlar.

Condițiile de înscriere: persoane absolvente de gimnaziu cel puțin, doritoare în însușirea noțiunilor de acordare prim ajutor și tehnica îngrijirii bolnavului. Structura cursului cuprinde ore teoretice și practica în spital.

Perioada de înscriere se prelungește până pe data de 20.10.2002 datorită solicitărilor existente. Cererile de înscriere se pot depune la sediul Filialei, B-dul Revoluției 77 Arad, telefon 281625: (vizavi Prefectura) între orele 9-11 și 14-16 zilnic, precum și la policlinica județeană de copii, asistent Taranu Viorica.

Director
Cuvineanu Iudita

Papa Ioan Paul al II-lea și patriarhul Teoctist s-au rugat împreună, în limba română

Papa Ioan Paul al II-lea și patriarhul Teoctist al Bisericii Ortodoxe Române (BOR) au rostit împreună, în limba română, în timpul misei pontificale desfășurate, ieri, în Bazilica San Pietro din Vatican, Crezul bisericii nedespărțite din primul mileniu, păstrat și în prezent în bisericile ortodoxe. Cei doi șefi de biserici au intrat în bazilică pe o platformă mobilă, în aplauzele a peste 6.000 de credincioși catolici și ortodocși prezenți la misă, printre care s-au aflat și câteva sute de români. Prima parte a Liturghiei - cea a Cuvîntului - a fost oficiată împreună de cei doi lideri religioși, fiind marcată de câteva intervenții ortodoxe prin lectura unor texte din Biblie, unul dintre acestea fiind citit de ambasadorul României la Vatican, Excelența Sa Mihail Dobre. În timpul Liturghiei Cuvîntului, cei doi s-au rugat pentru "comuniunea deplină care înseamnă împărtășirea din același potir". În cuvîntul rostit după citirea Evangheliei, patriarhul Teoctist a îndemnat la "intensificarea lucrării de reconciliere dintre biserici și de refacere a unității creștine pe bază de dialog teologic", în contextul actual al unor "obstacole de ordin spiritual și material". "Lumea secularizată sancționează azi bisericile dezbinate ale Europei, nu atît cu persecuții, ci cu indiferență față de ele, încît ele devin marginalizate", a afirmat PF Teoctist. Același apel la unitate și la reconciliere a fost lansat și de către Suveranul Pontif, care - numindu-l pe patriarh "iubite frate" - a subliniat "voința crescîndă de unitate și de comuniune a bisericilor ortodoxă și greco-catolică. Suveranul Pontif a reamintit importanta vizită făcută acum trei ani la București și primirea entuziastă și plină de fervoare, în special din partea tinerilor

SECRETUL AVERILOR ILICITE

☛ (Urmare din pagina 1)

Printr-un proiect comun PSD-UDMR corupția la nivel înalt este încurajată și protejată. În viziunea actualilor deținători ai puterii, cetățeanul nu ar trebui să-i poată identifica în mod legal pe demnitarii corupți, pe parlamentarii care își stabilesc prin abuz de putere măriri aberante de venituri ori își asigură condiții de viață mai bune, iar acum își pun averea la adăpost de ochii lumii.

În scandalosul caz Văcăroiu, este ciudată poziția președintelui Iliescu, prin sprijinul acordat în declarații stupefiante. Tocmai el, primul între oamenii politici cinstiți și săraci, s-a găsit să-l apere pe finanțistul Văcăroiu. Cu asemenea prestații dezavuate de români, fruntașii PSD să nu rămână surprinși constatând că își vor pierde din priza la public. Începutul a fost făcut - lucru confirmat de recentul sondaj de opinie politică realizat de CURS care arată că o eventuală alianță PNL-PD ar întruni peste 50 la sută din opțiunile electorale ale românilor. PSD se menține în continuare la cote înalte, de peste 45 la sută, în sondaje, dar față de 60 la sută la cât era cotat partidul de guvernământ în urmă cu un an este o cădere semnificativă. Cu asemenea fruntași precum dl. Văcăroiu, nici nu e de mirare că românul își pierde încrederea în PSD.

Loto „6/49"
48, 38, 25, 6, 37, 22

NOROC
8848032

Gala de balet

UN SPECTACOL CE SE CERE REPETAT

Din oferta culturală a Aradului **spectacolul de balet lipsește.** Și asta nu pentru că n-ar avea Terpsihora admiratori aici, numai că nu avem un teatru de operă pe lângă care, de obicei, funcționează un corp de balet clasic. Unele orașe mai au companii de dans modern, dar acestea sunt și mai rare. Prin anii '80 Opera din Timișoara prezenta în stagiunea permanentă pe care o susținea la Arad și spectacole de balet.

Într-o lume împătimită de distracție, dansul e o îndeletnicire a

Foto: ONORIU FELEA

vârstei tinere. Dar între dans și balet e loc cât de-o istorie. Spectacolul de sâmbătă seara, organizat de Primărie (bravo!), a venit cu argumentul că dintr-un anumit moment **dansul poate deveni artă.** În vechime avea **funcție ritualică** (pe care a pierdut-o, doar muzica de cult o mai păstrează) și nu era destinat publicului, ci zeilor. După ce ei au murit, primul mileniu de creștinism și o mare parte a celui de-al doilea au marginalizat dansul, considerându-l primejdios. El a revenit în societate, în festivitățile curții feudale. Încifrat, dansul , totuși, a dăinuit, în tradiția chineză și indiană, fiind doar pe înțelesul acelora ce cunoșteau „codul". Opera l-a adoptat ca element de spectacol, de virtuozitate, consacrându-i cel de-al treilea act, moment până la care lumea bună se străduia să ajungă la teatru. Cultivat de francezi, baletul a atins apogeul în Rusia țaristă unde se ofereau artiștilor gajuri cum nu se pomeneau în Occident.

Artă sincretică, baletul se folosește de **muzică, costume, decoruri, libret,** constituind un **limbaj universal.** Fiecare spectacol are câteva momente culminante. Spectacolul de sâmbătă seara, ne-a prezentat, într-o structură mozaicată, o suită de astfel de momente din **„Giselle,(A. Adam), „Cenușăreasa" (S. Prokofiev), „Lacul lebedelor" (P.I. Ceaikopvski), „Don Quijote" (L. Minkus).** N-am văzut un corp de balet (36 sau 24 de balerine nici n-ar fi încăput pe scenă) în schimb am admirat evoluția a opt soliști. Tineri, foarte tineri. Dintre toți artiștii, balerinii au cea mai scurtă activitate. La vârsta când cineva își încheie studiile universitare ei sunt deja artiști versați. Iar când alții au prins ceva rutină ei trec la catedră.

Într-o ierarhie subiectivă - nu pot să spun că am văzut mai mult de 20 de spectacole de balet - aș plasa pe **Răzvan Mazilu**, cu răscolitorul (grație libretului shakespearean, muzicii lui Mahler, ambele geniale, dar și coregrafiei lui **Ioan Tugearu**, care se vede foarte clar că a lucrat curat pentru un balerin ceea ce la vremea sa a fost. Și încă unul de mare clasă.) său Richard III. Tragic, viu, răscolitor, convingător. Deopotrivă **Corina Dumitrescu**. La fel de credibilă în varianta folclorică, sugerând marioneta de bâlci, ca în partiturile clasice. Grațioase **Silvia Rotaru, Oana Popescu, Loredana Salaoru** alături de **Vlad Toader, Eugen Dobrescu, Ovidiu Iancu**.

***

Remarcabila evoluție a balerinilor s-a realizat pe muzică livrată la cutie, casetă. De adus o orchestră întreaga costa prea mult și ar fi micșorat și mai mult spațiul scenic. Dar în tot cazul n-ar fi cântat atât de tare, cum a ieșit din butoane. Nu cred ca recitalul de poezie, cortină lexicală, a adus ceva în plus spectacolului. Sau poate mă înșel.

Cât privește publicul a fost cât la trei reprezentații teatrale, masat, cu preponderență, la parterul sălii, când de fapt spectacolul de balet îl percepem cel mai bine de la lojele primului etaj. Încă un câștig este vârsta publicului. Este tocmai potrivită pentru formarea culturii generale și educarea gustului pentru frumos. Acestea fiind zise acțiunea Primăriei este meritorie iar demersul ar fi păcat să rămână singular.

DANA TODOR

LUNI, 14 OCTOMBRIE 2002

TVR 1

7,10 Bună dimineața, România!
9,00 Surprize, surprize ... - rel.
9,50 România 1 ... și strada - rel.
9,55 Surprize, surprize ... - rel.
10,40 România 1 ... și strada - rel.
10,45 Surprize, surprize... - rel.
11,30 Repere sacre. Transmisiune directă de la Catedrala Mitropolitană din Iași
12,30 Bravo, bravissimo - rel.
14,00 Jurnalul de prânz
14,30 Spectacolul lumii...
15,00 Pro patria
16,00 Kronika
17,30 Vitrina lui Leo (I)
18,30 Minijurnal
18,35 Vitrina lui Leo (II)
18,50 Des. animate
19,00 Jurnal. Meteo. Sport
19,50 Avanpremieră
20,00 Iartă-mă!
21,00 Om bogat, om sărac - s.
22,00 Calea de mijloc
23,00 Jurnalul de noapte
23,30 Profesioniștii
0,30 Ca o pasăre Phoenix - rel.
1,15 Iartă-mă! - rel.

TVR 2

7,45 Bărbați la cratiță! - rel.
9,15 Aleea cu ghimpi
9,30 Ferma - rel.
10,30 Primul pas
11,30 Cronici votive - rel.
12,00 Drumul spre Avonlea - s.
12,50 Planeta singuratică - rel.
13,45 Desene animate
15,05 Toți, împreună
16,00 Paradisul de lângă noi - rel.
16,30 Eco-magazin
17,00 Tată, am încurcat-o! - s.
17,30 Știri
17,35 Răscruci
18,00 Teleaudiența
18,30 Evantai
19,00 Preluare *Jurnal* Canal România 1
19,45 Știri regionale
20,00 Cu taxiul prin orașele lumii
20,30 Noutăți de... pe Pământ
21,05 Locuință pentru doi - s.
21,35 Sport plus
22,35 Teatru: **Frumoșii nebuni ai marilor orașe**
0,40 Prețul succesului

PRO TV

7,00 Teo - rel.
8,00 Știrile Pro TV - Ziarul dimineții tale
9,30 Tânăr și neliniștit - s. rel.
10,30 Marcă înregistrată - rel.
11,00 Magazin Liga Campionilor UEFA - rel.
12,00 ProVest - rel.
12,55 Știrile Pro TV
13,00 13-14 cu Andrei Gheorghe
14,00 Coșmar în familie - thriller, SUA, '99, rel.
16,00 Tânăr și neliniștit - s.
17,00 Știrile Pro TV
17,45 Teo
19,00 Știrile Pro TV
(●) 20,00 Arma dreptății - s.
21,00 Alias - s.
22,00 Știrile ProTv
22,30 Familia Bundy - s.
23,15 Refugiul - thriller, SUA, 1999
1,30 Nume de cod: Eternity - s.
2,30 Destin zbuciumat - dramă, SUA, 1999

TV ACASĂ

6,00 Kachorra, micuța impostoare - rel.
6,45 Inimă sălbatică - s. rel.
7,30 Doctorul casei - rel.
8,15 Povești adevărate - rel.
8,45 Căsuța poveștilor - rel.
9,15 Secretul iubirii - s. rel.
10,15 Terra nostra - s. rel.
11,15 Maddie și David - s.rel.
12,15 Clona - s. rel.
13,15 Dragoste și putere - s.rel.
13,45 Femei înșelate - s.rel.
15,00 2 plus 2 - rel.
15,30 Betty cea urâtă - s.
16,30 Terra nostra - s.
17,30 Între iubire și ură - s.
19,20 Doctorul casei
19,30 Povești adevărate
* Vremea de acasă
(●) 20,00 Secretul iubirii - s.
(●) 21,00 De 3 x femeie
21,50 2 plus 2
22,00 Clona - s.
23,00 5' shopping
23,05 Dragoste și putere - s.
23,30 Povești adevărate - rel.
0,00 Învață spaniola cu Victor - rel.
0,15 Muzica de Acasă, muzica nopții - rel.
1,00 Petrecerea - rel.
2,00 De 3 x femeie - rel.
2,50 2 + 2 - rel.

HBO

8,00 Talentatul domn Ripley - dramă, 2000
10,15 Seniorii spațiului - av., 2000
12,25 Compromis fatal - thriller, Italia, 2000
13,50 Prichindelul - dramă, Olanda, '99
15,45 Erin Brockovich - dramă, 2000
17,55 102 dalmații - av., 2000
19,30 Pe platourile de filmare
20,00 O lume perfectă - dramă, 1993
22,15 Proiectul Blair Witch 2 - horror, 2000
23,45 Sub pământ SRL - s.
0,40 Alb și negru - dramă, 1999

PRIMA TV

7,00 Prietene și rivale - s. rel.
8,00 Zid. Emisiune matinală
11,30 Super Banc Show - rel.
13,25 Clip Art
13,30 Desene animate
14,00 Copiii spun lucruri trăsnite - rel.
14,30 Vrei să fii miliardar? - rel.
15,00 În familie - s. rel.
15,30 Nemuritorul - s.
16,30 Prietene și rivale -s.
17,30 M.A.S.H - s.
18,00 Focus
19,00 Ora lui Ianțu
19,30 Vrei să fii miliardar?
(●) 20,00 În familie - s.
20,30 Maestrul Kung FU - act. Hong-Kong, '93
22,30 Focus plus
23,15 Nemuritorul - s. rel.
0,15 M.A.S.H. - s. rel.
0,45 În familie - s. rel.
1,15 În căutarea dreptății - s.
2,15 Focus -rel.

ANTENA 1-TV ARAD

7,00 Observator
* Sport
8,00 Cafeaua cu sare - emisiune matinală prezentată de Dana Deac
9,00 7 zile TVA
10,00 România mea - rel.
11,00 Maria Emilia - s.
13,00 Știrile amiezii
13,15 Batem palma? - rel.
16,00 Magazin sportiv
16,30 Publicitate, Promo
16,45 Știri TVA
17,50 Isabella - s.
17,50 Babilonia - emisiune prezentată de Augusta Dumitrașcu
19,00 Observator
* Sport
* Meteo
20,00 Cursă infernală - dramă/acțiune, SUA, 1999
21,57 Publicitate, Promo
22,00 Observator
22,15 Știri TVA
22,30 Marius Tucă Show
0,00 Bette - s.
0,30 Babilonia - rel.
1,45 Observator - rel.
2,45 Cafeaua cu sare - rel.

TV RCS

9,00 Divertisment
9,30 Retrospectiva 7x7 - rel.
10,15 5 minute de carte
10,20 Videoclipuri
10,30 Neon Rider - s.
11,15 Dulce ispită - s.
12,00 Life Magazin - rel.
13,30 Odissea - s.
14,00 Mega Bit - rel.
14,30 Dulce ispită - s.
15,15 Vivat copilăria - rel.
16,30 Amintiri din anii 1972 - doc.
17,30 Știrile RCS 1
18,10 5 minute de carte
18,15 Strada Grosvenelor - film război
19,45 Ți-e frică de întuneric? - s.
20,30 Microb - informativ
22,00 Știrile RCS2
22,40 5 minute de carte
22,45 Independență nefastă - film
24,00 Închiderea programului

B1 TV

7,00 Espresso
10,00 Star Trek - s.
11,00 Enterprise - s. rel.
12,00 La Strada - rel.
12,30 Știri
13,00 Duminica la prânz - rel.
14,00 Întâlnire cu Făt Frumos - comedie, SUA, '99
16,00 Vară eternă
17,00 Prințul din Bel Air - s.
18,00 Report
18,15 La Strada
18,45 Știri
19,30 Un altfel de buletin de știri
20,30 Brigada specială
21,00 Paranormal
21,30 Știri
22,00 Nașul

TELE 7 ABC

7,35 Știri
8,05 Videoclipuri
11,00 Divertisment fatal
12,00 India - rel.
12,30 Cântăreții străzii - rel.
13,00 Documentar
14,00 Conflict în Dodge City - f. rel.
15,25 Videoclipuri
16,15 Aventurile științei
17,00 Divertisment fatal
18,00 Doc. DW
18,30 Telejurnal
19,00 Doc. DW
19,25 Pronosport
19,30 Apel: crimă - s.
21,05 Cutia muzicală - rel.
22,00 Documentar - rel.
23,00 Telejurnal - rel.
1,00 Activ FM

REALITATEA TV

6,45 Trezirea la realitate
10,00 Știri în limba engleză
10,15 Business Class-rel.
10,40 Ora de istorie-rel.
12,40 Vectorul Cristoiu - Ion Cristoiu - rel.
14,40 Al treilea Reich - doc.
15,40 Egiptul antic - doc.
16,15 În centrul atenției - Mihai Gadea
17,15 În fața națiunii
19,15 Realitatea zilei
19,30 30 minute cu Mircea Badea
20,15 Vorba lu' Dinescu
21,40 Monologuri cu Oreste
22,15 Zece și un sfert
23,30 Retrospectiva zilei
23,45 Business Class
0,00 Știri în limba engleză
0,15 30 minute cu Mircea Badea- rel.
1,15 În fața națiunii - rel.
3,15 Vorba lu' Dinescu - rel.

Redacția Adevărul nu își asumă răspunderea pentru modificările ulterioare intervenite în programele TV

CONSILIUL NAȚIONAL PSD A TĂCUT MÂLC ÎN FAȚA LUI NĂSTASE

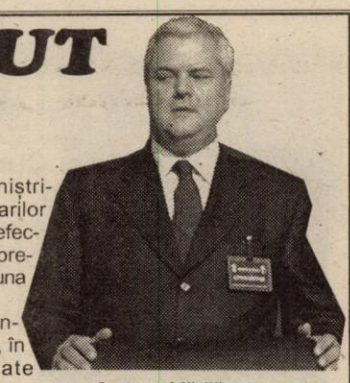

Adrian Năstase, președintele PSD, a lansat sâmbătă, la Consiliul Național, o invitație la dialog, **„o provocare adresată militanților partidului". În alocuțiunea sa, „Spre normalitate - o viziune social democrată pentru viitorul României", președintele PSD spunea: „Unii se așteaptă ca această reuniune a Consiliului Național să se transforme într-o acțiune punitivă, așteaptă «capete tăiate» și nu idei. Poate că așteptarea lor este, în anumite limite, întemeiată. Și aceasta este o temă și nu trebuie să o evităm. Cât de curând, când toate incidentele nedorite vor fi analizate, va trebui să luăm**

și măsuri radicale. Nu este firesc ca partidul, în întregul său, să deconteze greșelile unor membri ai săi, oriunde s-ar afla ei în ierarhia partidului. Faptul că astăzi nu ne centrăm atenția asupra acestor probleme nu înseamnă că nu le cunoaștem importanța".

Deși spunea aceste cuvinte, la început, lăsând să se înțeleagă că nu se vor accepta excluderile (și alte sancțiuni) propuse de către organizațiile județene, liderul PSD dădea, ulterior, curs tuturor propunerilor de acest gen. Acțiune. hotărâtă înaintea Consiliului Național, în cadrul Biroului Executiv Central al PSD. Așa încât, deși s-a discutat aproape de sfârșitul reuniunii, la propunerea lui Adrian Năstase, (s-a dovedit încă o dată că nimeni, mai puțin Adrian Păunescu, n-are curaj să i se împotrivească) au fost acceptate, cu votul Consiliului Național, propunerile unor organizații județene, de excludere din partid a unor deputați, patru la număr. Printre aceștia, la propunerea PSD Arad, s-a aflat și deputatul Dorel Zăvoianu.

Fără a se întoarce deloc cu fața la statutul partidului, Năstase a acceptat el însuși - și a cerut și Consiliului - să voteze revocarea unor membri ai CN și înlocuirea lor cu alții. Astfel, organizația PSD Arad nu-i va mai avea ca și reprezentanți pe Sârbu Pavel, Adelina Albotă, Alexandru Pîrv, Gheorghe Pele, Hortensia Jukotinschi și Dorel Zăvoianu. În locul lor au fost aleși Coloman Edeleni, Tiberiu Rancu, Caius Parpală, Rodica Borza, Florica Grec și Dorel Căprar.

Zâmbetele de pe fețele actualei conduceri a PSD Arad, Dorel Popa, Rodica Borza și Coloman Edeleni au dispărut în momentul în care Năstase a nominalizat organizația printre cele mai „proaste" în privința achitării cotizației: sub 50%. Dar, poate, o fi știind și el ceva în privința raportului între membri declarați și membri existenți. Mai multe despre Arad nu putem spune, delegația noastră neieșind în fața cu nimic. Însă ar mai trebui să amintim că i-am zărit pe unii dintre membri încercând să facă lobby pe lângă câteva „fețe ministeriale" (pentru cine nu cunoaște?) schimbări de directori ai unor instituții descentralizate.

Lucrările Consiliului s-au prelungit cu peste două ore din cauza înscrierilor la cuvânt. Dealtfel, ultimii 15 vorbitori au fost tăiați de pe listă de președintele Năstase.

Mai aplaudați decât restul vorbitorilor au fost chiar Năstase (se putea altfel?, doar vorbea șeful), Mircea Geoană, ministrul de Externe și Adrian Păunescu, ultimul în doliu pentru mama sa, care și-a început alocuțiunea spunând că **„e lung drumul din sală la prezidiu"** și că **„aproape că străbați o carieră".** În aplauzele întregii săli, poetul a continuat și, vorbind despre România, printre altele, a mai spus: **„Singura noastră producție reală este birocrația. Cu Europa, să mai începem să jucăm și noi cu albele că ne-am cam săturat de negre".**

Despre ordinea de zi a lucrărilor desfășurate în sala „Alexandru Ioan Cuza" aflată în clădirea Parlamentului, putem spune că a fost una destul de „plină".

Punctele înscrise au fost dezbătute mai ales de vicepreședinții partidului, inclusiv de cei doi proaspăt „numiți" (despre „ales" nici nu poate fi vorba!): Ioan Rus, ministrul de Interne și Valer Dorneanu, președintele Camerei Deputaților.

Cum spuneam, aceștia au făcut referire la **„Guvernarea PSD la 600 de zile", „Programul social al PSD", „Acțiunile internaționale ale PSD", „Managementul activității de partid", „Strategia PSD privind pregătirea alegerilor locale, parlamentare și prezidențiale", „Evoluția sondajelor de opinie".** În plan concret, Consiliul Național a luat act de regulamentul de organizare și funcționare al organizației de tineret, al celei de femei (Hildegard Puwak a fost numită președintă, interimar), s-a înființat Asociația cadrelor didactice social-democrate, s-au validat protocoalele încheiate cu unele formațiuni politice și, lucru amintit, s-au confirmat decizii ale organizațiilor județene de excludere sau de revocare a unor membri ai săi.

Interesant și de reținut este faptul că Octav Cosmâncă a anunțat că vor exista remanieri la nivelul miniștrilor, secretarilor de stat, prefecților și subprefecților, în luna noiembrie.

În privința Aradului, în exclusivitate pentru ziarul nostru, Șerban Mihăilescu a spus: **„În mod categoric nu se pune problema remanierii echipei care conduce Prefectura de la Arad. Nu avem nici un motiv".**

Tot până în noiembrie, Consiliul Național a hotărât împuternicirea Biroului Executiv Central și a Delegației Permanente **„să finalizeze și să adopte măsurile corespunzătoare referitoare la membri PSD din conducerea organizațiilor județene care au încălcat disciplina de partid și au adus grave prejudicii imaginii partidului".**

PSD își mai propune să analizeze evaluările efectuate de către miniștri, împreună cu prefecții, asupra activităților desfășurate de șefii serviciilor publice descentralizate și ale aleșilor locali ai partidului.

În final, pentru a vă face o imagine cu privire la cele întâmplate, trebuie să vă prezentăm un dialog între președintele Năstase și senatorul de Maramureș, I. Bindea, căruia colegii din filială i-au cerut excluderea (nepusă în discuție în cadrul Consiliului Național), edificator.

A. Năstase: „Vreți să veniți la microfon". I. Bindea: „Da" (cu capul).

A. N.: „Dacă veniți pun în discuție decizia organizației dvs."

I. B.: „ ....."

A.N.: „Gândiți-vă bine!"

I.B.: „ .....".

A.N.: „Da. Vedeți că puteți fi deștept... . Să continuăm".

De menționat că nici deputaților Dorel Zăvoianu și Mihai Bar nu li s-a dat voie să vorbească.

Imediat după acest dialog, Mircea Geoană a ieșit din sală. Iar la scurt timp totul s-a terminat.

Năstase a plecat în „Ghencea". S-a jucat România-Norvegia.

Revenim mâine.

A. OLTEANU

P.P.C. - UN APENDICE AL P.S.D.

– D-le Alexandru Nistor, în calitatea dvs. de vicepreședinte al Organizației județene Arad a P.N.Ț.C.D. și președinte al filialei Lipova, vă întreb care este noua orientare a partidului?

– Doctrina noastră creștin-democrată este bazată pe valorile creștinismului și ale civismului democratic: morală creștină, libertate și democrație, dreptate socială, patriotism luminat. **Esența** noii politici, propusă de președintele Victor Ciorbea și urmată de toți țărăniștii, o constituie promovarea și apărarea intereselor cetățenilor și are ca **obiectiv imediat** restituirea integrală a bunurilor confiscate sau naționalizate și garantarea proprietății.

– Aceleași principii se pare că le are și P.P.C., rivalul dvs.

– P.N.Ț.C.D. condus de Victor Ciorbea este singurul partid creștin-democrat legitim din România, recunoscut ca atare și pe plan european. P.P.C. este un apendice al P.S.D., iar Eugen Vancu nu va avea succes niciodată să impună pe plan local acest partid minuscul.

– Dar persoanele apreciate drept corupte au rămas la dvs...

– Aceste persoane nu mai fac parte din organele de conducere ale P.N.Ț.C.D., și dacă justiția le va găsi vinovate de ceva, vor răspunde fiecare după faptele sale fără a fi angajat partidul.

– Ați fost la mitingul de la București din 21 septembrie?

– Da. Aradul a trimis o delegație de 200 persoane, 24 fiind din zona Lipova. Mitingul și marșul de protest au adunat peste 6.000 de participanți din toată țara și a fost apreciat ca un exemplu de acțiune civică protestatară împotriva sărăciei, corupției și înavuțirii scandaloase.

– Cum stați cu partidul din Lipova?

– Avem 79 de membri cotizanți și foarte mulți simpatizanți. Avem organizație de femei și de tineret. Desfășurăm în mod constant adunările și ședințele programate, facem întâlniri cu cetățenii, monitorizăm prestația administrativă a aleșilor, împărțim ajutoare la Căminul spital și la cetățenii cu greutăți și altele.

– Aveți greutăți în demersul dvs. politic și social?

– Primăria ne marginalizează sistematic; nu avem un sediu adecvat, am ajuns să apelăm în America la nepotul lui Sever Bocu, pentru a obține un spațiu în Casa memorială a ilustrului țărănist. Dar nu ne lăsăm. Avem de partea noastră mulți oameni de vază din Lipova, cu priză la populație și cu credibilitate, tineri școliți și dornici de afirmare într-un partid cu rădăcini adânci în democrația românească și europeană!

A consemnat
DORIN OCNERIU

COMISIA UNIUNII EUROPENE A FĂCUT „CADOU" ROMÂNIEI O... OGLINDĂ

România nu are o economie de piață funcțională și are de asemenea probleme cu administrația publică și justiția (reforma și din nou imixtiunea executivului în treburile justiției). Acestea sunt „punctele negre" de mare greutate pe care Comisia UE le-a acordat României în Raportul privind analiza stadiului de pregătire pentru accederea țării în Uniunea Europeană. Politicienii noștri au ieșit public cu declarații calme în care aprobau conținutul raportului subliniind realismul concluziilor. Reacția este în sfârșit firească, în comparație cu anii precedenți când au fost numeroase voci (politruci, dar cu funcții) care acuzau Comisia de necunoaștere a realităților românești, persecuție sau exagerare.

Întotdeauna rapoartele Comisiei UE au fost realiste și au subliniat importanța guvernelor și parlamentelor în perioada 1993 (punctul de plecare al relației cu UE) - 2001 în special de a reforma fondul normelor și structurilor din economie, administrație și justiție. Comisia europeană este instituția Uniunii Europene ce funcționează din 1 iulie 1967 cu cea mai mare influență și eficiență. Comisia reprezintă forța executivă a UE, are aspectul unui guvern dar are și largi prerogative legislative. Membrii (comisarii) sunt independenți și nu depind de guvernele țărilor membre. Ei răspund colectiv și formal în fața Parlamentului European. Sediul instituției se află la Bruxelles, la ultimul etaj al imobilului Breydel. Capitolele din Raport referitoare la carențele din economie, administrație și justiția românească nu au fost concepute de comisarii Loyola de Placio del Valle Lersundi (responsabil cu problemele de transport și energie), Neil Kinnock (reformă administrativă), Mario Monti (concurență), Franz Fischler (agricultură și pescuit), Pedro Solbes Mira (afaceri economice și monetare), Pascal Lamy (comerț), Antonio Vitorio (justiție și afaceri interne) și nici măcar de Günter Verheugen (extindere), chiar dacă aceștia se reunesc săptămânal (de regulă miercurea), pentru a discuta și aceste probleme. De asemenea, nici liderii politici occidentali, influenți, nu au șoptit pe la urechea nu știu cui să scrie la... comandă.

În spatele celor 20 de comisari stau cca 14.000 de funcționari tehnocrați, specialiști în toate domeniile de interes comunitar organizați și împărțiți în 36 de direcții generale concentrați, cei mai mulți, la Bruxelles și o parte mai mică în Luxembourg. Aceștia sunt ajutați de aproximativ 2000 de filologi, traducători și interpreți pentru toate limbile de pe Terra. Deci din cei 16000, câteva sute de experți „invizibili" se ocupă de România. Probabilitatea ca aceștia să greșească este infimă.

În micimea lor, unii politicieni români au mai avut tupeul să fie demagogi și ipocriți iar o bună parte din români să îi și creadă. Accederea României în UE în 2007 (cu intrarea în vigoare a tratatului în 2008) este cel mai optimist scenariu. La o discuție avută, în 1996 la Sinaia, cu câțiva eurocrați, aceștia au pronosticat că, în cazul în care, în fruntea României se va afla în continuare cel mai liberal și reformist guvern, atunci cea mai apropiată dată de aderare ar fi prin 2007. Cum nici în perioada 1996-2000 și nici în perioada 2000-2002 (2004) nu s-au perindat cele mai liberale și reformiste guverne, 2007 este cea mai optimistă prognoză posibilă. Să dea Dumnezeu! Este la fel de adevărat că perioada 1996-2002 (2004) nu se compară cu imbecila, dezastruoasa și antireformista perioadă 1990-1996. Epitetele sunt aferente vieții economice și sociale pentru standardele europene. Dacă le raportez la standardele Orientului Mijlociu asiatic, africane sau sud americane atunci „perioada '90-'96 a fost reformistă iar 1996-2002 deosebit de reformistă".

ADRIAN TĂMAȘ

IOAN CRÂSNIC ȘI-A RETRAS DEMISIA

Directorul Direcției de Sănătate Publică Arad, Ioan Crâsnic, și-a retras demisia. În urmă cu aproximativ o lună, doctorul Crâsnic renunța (demisionând) la funcția mai sus amintită din motive de ordin personal. De atunci și până acum, deși ministrul Sănătății nu putea lua act de decizie în privința directorului DSP Arad, acesta fiind în concediu de odihnă, nu s-a mai spus nimic, deși, pe la „colțuri", unii lideri ai PSD ne șopteau că Ioan Crâsnic va fi înlocuit de Tiberiu Rancu, vicepreședinte al partidului.

Până la urmă, lumină în acest caz a făcut ministrul Sănătății și Familiei, doamna Daniela Bartoș, cea care, prezentă la lucrările Consiliului Național, în exclusivitate pentru „Adevărul" a declarat: *„Doctorul Crâsnic rămâne în funcție. Nu ne-a dat nici un motiv pentru a-l schimba. Dumnealui, la cererea mea și-a retras demisia și va rămâne directorul Direcției de Sănătate Publică Arad. Nu se schimbă directorii pe bandă doar pentru că așa vrea unul sau altul".*

A. OLTEANU

EPOCA ADRIAN NĂSTASE

Cunoscutul analist politic ION CRISTOIU comentează în exclusivitate pentru cititorii ziarului „Adevărul" evenimentele săptămânii.

– D-le Ion Cristoiu, cum comentați lucrările Consiliului Național PSD, mai ales măsura excluderii celor patru parlamentari din această structură a partidului de guvernământ?

– Deși întreaga reuniune a PSD-ului a stat sub semnul „măreților realizări", excluderea celor patru parlamentari ne-a arătat cât se poate de clar că la nivelul conducerii partidului există teama că s-ar putea coagula o opoziție chiar în interiorul PSD. Nu s-a discutat despre corupție și despre marii corupți din PSD, ci au fost excluși tocmai cei care au îndrăznit să critice unele nereguli care s-au manifestat în organizațiile din care fac parte.

– Altfel spus, cine nu se aliniază va fi eliminat...

– Altfel spus, Consiliul Național PSD se mai poate numi și „Operațiunea ciocu' mic". Mai mult, Adrian Năstase i-a amenințat pe membrii cabinetului și pe prefecți că, după momentul Praga, va urma și o remaniere guvernamentală de proporții. După exemplul cu excluderea celor patru parlamentari care au îndrăznit să critice unele nereguli, după amenințarea cu remanierea miniștrilor și prefecților, cei care au participat la lucrările Consiliului Național PSD au ieșit din sală timorați peste măsură. De-acum încolo putem să ne ascuțim creioanele și să începem să scriem despre începutul domniei lui Adrian Năstase...

– Mai croim o „Epocă de Aur"?

– Orice s-ar spune, ne reîntoarcem la metodele PCR. Opoziția nu ajunge la mijloacele de comunicare în masă, demnitarii care îndrăznesc să critice partidul din interior sunt excluși, executivii sunt amenințați cu remanierea, posturile de televiziune care nu se supun sunt închise, iar sub înțeleapta conducere a lui Adrian Năstase, România va păși pe noi culmi de progres și civilizație... Nu sună frumos?

– Sună ca dracu, vorba lui Petre Roman... Totuși, nu credeți că cei care sunt nemulțumiți de această stare de lucruri vor începe să-și găsească alinarea pe la Palatul Cotroceni?

– Până una-alta, junele Adrian Năstase l-a și trimis în istorie pe Ion Iliescu. I-a pus pozele prin toate sediile de partid, iar împotriva lui Văcăroiu a declanșat o campanie de compromitere până când l-a adus în discuția Delegației Permanente...

– Poziția de președinte al Senatului României nu este de ici, de colo...

– Nu este de colea și reprezintă un adevărat tampon între președinte și premier. Trecându-l pe Văcăroiu la degetul mic, Adrian Năstase se pune la scut și în ceea ce privește o eventuală lovitură venită din partea Senatului.

– Ce părere aveți despre legea lui Pruteanu?

– Chiar dacă politicienii și presa dâmbovițeană au pus tunurile pe senatorul Pruteanu, mă surprinde modul băscălios în care a fost analizat acest proiect legislativ. Camera Deputaților a aprobat proiectul lui Pruteanu, fără a analiza faptul că, pe alocuri, legea este de-a dreptul inoperantă. Apoi, în fața camerelor de luat vederi, majoritatea liderilor de opinie au luat-o în derădere... Sunt de acord că unele cuvinte și expresii nu se pot traduce, dar nu înțeleg de ce țața Floare trebuie să cumpere o coadă de sapă de la „Butic" și nu de la Prăvălie...

– Regionalizăm țărișoara noastră scumpă?

– Ca să vă răspund la această întrebare, iarăși trebuie să mă iau de Adrian Năstase și de preocuparea permanentă pentru imagine a premierului. Discuția despre regionalizare este o făcătură proiectată în laboratoarele lui Dîncu și aruncată apoi pe piața mass-media, ca să o analizeze proștii... Adrian Năstase mai iese două-trei zile pe ecrane, celelalte probleme se uită, românii mai rabdă prețurile exagerate de dragul unității statale... Deci, o discuție sterilă, care n-are nimic de-a face cu tristul cotidian.

DORU SINAICI
Foto: M. CANCIU

ALĂTURI DE ȚINTĂ

ACCENTE

Consiliul Național al PSD s-a vrut a fi o lovitură pozitivă pentru imaginea partidului de guvernământ. Au fost excluși din PSD patru parlamentari, au fost măturați din Consiliul Național alți membri ce n-ar mai corespunde „exigențelor" înalte ale partidului. S-a vrut, dar n-a fost, o lovitură de imagine. Ca și în alte rânduri, „renovarea", sancțiunile au fost executate cât mai departe de vârfurile partidului. Omul de rând, privitor neimplicat la jocurile politice, înțelege din prima clipă cum stau lucrurile. Omul de rând știe că dacă vrei să însănătoșești un corp, o grupare, o comunitate, atunci răul trebuie tăiat de la rădăcină. Omul de rând mai știe, din sinteza experiențelor și din înțelepciunea folclorului, că peștele de la cap se-mpute. În fine, același om de rând se poate întreba: statutul partidului e lege? Da, e o lege sui generis. Poate fi cineva mai presus de lege? Nu poate. N-ar trebui să poată. De aceea se și spune, încă din antichitate, că „Legea e dură, dar e lege" („Dura lex, sed lex").

De ce spun toate cele de mai sus? Pentru motivul că PSD a ratat lovitura de imagine, iar electoratul este dezamăgit de ceea ce i s-a prezentat a fi o acțiune de asanare morală, de comportament „deviant", de corp străin ce prejudiciază „sănătatea" familiei pesediste. Lovitură de imagine era dacă Nicolae Văcăroiu, de exemplu, ar fi fost cap de listă la cei sancționați. De ani de zile, fruntașul PSD, care mai este și al doilea om în stat, prin calitatea sa de președinte al Senatului României, se află în centrul scandalului legat de Sorin Ovidiu Vântu, de prăbușirea FNI etc. Mai mult decât atât, președintele Senatului este acuzat că, măcar moral, este vinovat de faptul că a fost slujbașul acestui Vântu, că a lucrat și a pornit banca acestuia (BID) cu banii păgubiților de la FNI și de la Banca Română de Scont. Atât i-a plăcut lui Nicolae Văcăroiu de Vântu și de munca de „profesionist" pe care o presta pentru acesta, că încă cinci luni de la alegerea sa în fruntea Senatului a rămas și angajatul băncii. Vreme de un an, Văcăroiu a susținut că n-a luat bani după ce a renunțat la funcție, dar iată-l prins cu mâța-n sac și cu urmele scrise ale banilor pe care i-a primit. Toată săptămâna trecută, „scandalul Văcăroiu" a fost cap de afiș în toate ziarele naționale, fiind acuzat că a mințit, că a luat bani murdari, bani furați, bani proveniți din buzunarele orbeților, bani plânși de sute de mii de români amărâți. Cu asemenea povară în spate, poate Nicolae Văcăroiu să apară senin în fotoliul Senatului? Poate pretinde el respectul românilor? Dar partidul, poate el să ignore o asemenea pată pe imensul său obraz, revărsat peste toată țara? Uite că poate și Văcăroiu, poate și partidul să se comporte de parcă nu s-ar fi întâmplat nimic sau, dacă totuși s-a întâmplat ceva, atunci întâmplarea este gata-gata să fie răstălmăcită ca în bancul acela de la radio Erevan, unde nu e vorba de o mașină ci de o bicicletă, care nu i-a fost dată, ci i-a fost furată.

Una peste alta, sancțiunile Consiliului Național fac cât o frecție la un picior de lemn, iar sănătatea PSD rămâne tot precară.

TRISTAN MIHUȚA

La doar zece kilometri de Arad

SEDERHAT, SATUL - CĂTUN UITAT DE LUME ȘI GĂSIT DE SĂRĂCIE

Singurele investiții: un birt și două ABC-uri

Deși se află la aproximativ zece kilometri de Arad, înainte de comuna Pecica, Sederhatul este un sat uitat parcă de lume, cu atmosferă de cătun. Drumul e într-o stare cât de poate de proastă, multe case au aspect neîngrijit, populația e formată în bună măsură din pensionari și șomeri, linie telefonică nu există iar de gaz sau apă curentă nici nu poate fi vorba.

Sărăcia e stăpână... Pământ nu au prea mulți localnici dar oricum recolta nu a fost prea generoasă, seceta din această vară secătuind speranțele lor de mai bine... Singurele investiții private s-au făcut la fosta cooperativă, într-un birt și o mică alimentară. Speranțele lor se îndreaptă spre tânărul primar al localității Pecica: Iustin Arghir Cionca, un om care din poziția pe care o are ar trebui să îi ajute. Deocamdată nu a găsit însă o soluție viabilă...

„În Sederhat cele mai mari probleme le au majoritatea locuitorilor care nu au o sursă de venit. Sunt mulți care au lucrat la petrol și pentru că locuințele erau ieftine s-au stabilit acolo. Din păcate o mare parte a trebuit să fie disponibilizată. Sunt probleme mari la Sederhat. Se fură destul de mult..." ne-a făcut o descriere a Sederhatului primarul comunei Pecica.

Primarul Iustin Arghir Cionca

Zarză Rodica are 23 de ani și e factor poștal în Sederhat. Pe lângă pensii, alocații, mandate sau colete mai încasează și facturile de curent și abonamentul TV. Are destul de multă muncă dar nu se plânge. În timp ce vorbește cu noi apare de undeva o „păpușă" blondă de cinci anișori și o îmbrățișează pe interlocutoarea noastră cu drag. Aflăm că o cheamă Lorena și că mai are două surioare. Alături de locuința familiei, într-o căsuță au încropit o mică alimentară. Chiar dacă încăperea nu e mare e dotată cu gresie și aer condiționat. „E mica noastră afacere pe care am pus-o pe picioare împreună cu soțul", spune d-na Zarză cu mândrie. Aflăm că au început investiția în anul 2000 dar nu merge prea grozav. Asta și pentru că oamenii din Sederhat sunt, în marea lor majoritate destul de săraci. Sunt mulți pensionari, puțini salariați iar aceștia din urmă, atâția câți sunt au venituri mici.

În magazinul alimentar. Multe rafturi goale. „E greu de achiziționat marfa că nu prea sunt bani. Soțul face aprovizionarea și tot el vinde. Vă dați seama că nu ne permitem să avem un angajat", afirmă Rodica Zarză. Ea spune însă că principalele venituri vin din zootehnie. Trei porci mari și o scroafă cu opt purcei valorează destul de mult. Hrana pentru animale au adunat-o de pe 3,2 hectare de pământ luate în parte. Aflăm că alții nu au recoltat aproape nimic din porumb pentru că nu s-a făcut din cauza secetei.

Apă nu, telefon nu, gaz nu, drumuri ba

Când vine vorba de problemele din Sederhat pe primul loc e apa potabilă. Toată vara din cauza secetei apa a scăzut în fântâni (care sunt oricum foarte puține) iar cișmele de apă sunt doar două în tot satul. „Ar trebui mărit numărul pompelor de apă sau dacă nu să ne introducă apă curentă. Chiar dacă sunt săraci oamenii pe aici, ar înțelege că apa e un strict necesar și ar face un efort financiar să plătească"..., crede femeia din fața noastră.

Pentru telefon se fac cereri de peste șase ani dar fără nici un rezultat. Oamenii s-ar mulțumi și cu un aparat cu cartelă dar deși au fost promisiuni încă nu au fost onorate de Direcția de Telecomunicații Arad.

Paradoxul locuințelor din Sederhat e că, deși se află într-o zonă petrolieră ei se încălzesc iarna tot cu lemne.

Ei visează să mai apuce vremea când se va introduce și în satul lor gazul metan. Drumul principal și cel care duce la sat e jalnic. Toamna, iarna și primăvara, când cad precipitații devine impracticabil. Autobuzul îl poți lua doar de la șosea (la câțiva kilometri de sat) și dacă-i nervos șoferul sau uită nici nu mai oprește în dreptul Sederhatului.

„Numa' probleme și necazuri, ca la un sat mic și prăpădit", își varsă năduful un localnic.

OLIMPIU BULZAN
Foto: ONORIU FELEA

Pentru ca procurarea medicamentelor să nu fie o problemă,

CAS ARAD SOLICITĂ, LA RECTIFICARE, 230 DE MILIARDE DE LEI

În ultima perioadă am văzut sau auzit - prin intermediul presei - că farmaciile din mai multe orașe ale țării nu mai onorează rețetele gratuite sau compensate. Medicii din orașele respective nu mai prescriu medicamente gratuite sau compensate, așa că oamenii sunt nevoiți să scoată din buzunar sute de mii de lei, deși ar trebui să beneficieze de facilitățile ce decurg din calitatea de asigurat (gratuitate sau compensare pentru medicamente).

Din fericire, la Arad lucrurile stau altfel, deocamdată. Probleme nu sunt nici la prescrierea de rețete de către medici, nici la eliberarea de medicamente de către farmacii. Deși și Casa de Asigurări de Sănătate Arad are datorii către farmacii, Aradul nu se confruntă cu problemele pe care le au alte județe. „Există datorii la furnizorii de medicamente, câteva miliarde, dar sperăm să le acoperim", spune directorul CAS Arad, Gheorghe Domșa, care nu a precizat, însă, la cât se ridică datoria Casei către farmaciile arădene.

Domșa speră că problemele nu vor apărea nici în ultimele luni din an. „Urmează o rectificare de buget. Noi am solicitat 230 de miliarde de lei și cred că o să le obținem", adaugă directorul CAS Arad. Necazul e altul; de cele mai multe ori sunt compensate medicamente care costă câteva zeci de mii de lei, în timp ce cele cu prețuri de sute de mii de lei trebuie plătite integral de bolnavi, fiindcă nu sunt compensate deloc.

La începutul anului, medicii de familie arădeni au primit de la CAS o adresă prin care i se comunica fiecăruia plafonul (orientativ) destinat medicamentelor gratuite și compensate. Desigur că medicii au depășit respectivele plafoane, și au fost atenționați de către CAS, dar atâta tot. Domșa spune că în Arad nu au fost depășiri foarte mari ale plafoanelor, așa cum s-a întâmplat în alte părți (în București, un medic a prescris într-o lună medicamente gratuite și compensate de peste două miliarde de lei!).

Conducerea Casei Naționale de Sănătate a anunțat că începând din noiembrie va monitoriza consumul de medicamente, structurat pe tipuri de produse, asigurat, medic de familie și farmacistul care a onorat rețetele compensate și gratuite. Tot de luna viitoare CNAS va realiza topul celor mai mari consumatori de medicamente, clasament ce va putea fi accesat pe pagina de internet a Casei.

GERLINDE KNAP
Foto: ȘT. MATYAȘ

PRIMĂRIA SEBIȘ NU ARE RESURSE PENTRU A PRELUA SPITALUL

Preluarea spitalelor de către primării se anunță a fi una din măsurile prin care Guvernul încearcă să scape de unele cheltuieli, care urmează să fie suportate de către comunitățile locale. Nenumăratelor primării care nu au capacitatea de a gestiona astfel de cheltuieli li se adaugă și cea din Sebiș, primarul Marius Lambing fiind circumspect în ceea ce privește această „tranzacție". *„Banii pe care îi avem noi nu asigură nici măcar jumătate din necesarul spitalului, care se ridică, în acest moment, la 17-18 miliarde de lei anual, în timp ce noi avem un buget de 7 miliarde pe an"*, spune Marius Lambing. De bine, de rău, în acest moment, salariile angajaților de la spital sunt plătite la zi, lucru pe care primarul Sebișului nu știe dacă-l va putea rezolva odată cu preluarea spitalului. *„Ei, deocamdată, supraviețuiesc în sistemul în care au fost, nu știm ce va fi și ce înseamnă această preluare. Soluția cu un spital centru, iar restul să fie lăsate să moară nu e viabilă. Soluția cred că ar fi tot în privatizare. În Europa, e una din cele mai căutate afaceri. La noi, fie că finanțează statul sau diferite case, e un sistem care mănâncă bani"*, spune Marius Lambing.

Primarul Sebișului se întreabă cum vor fi controlați banii care se îndreaptă spre spitale, din moment ce nici la școli, administrate în prezent de primării, nu există, după un an de zile, o modalitate de a verifica cum se cheltuie banii comunității.

COSMIN MIHUȚA
Foto: ONORIU FELEA

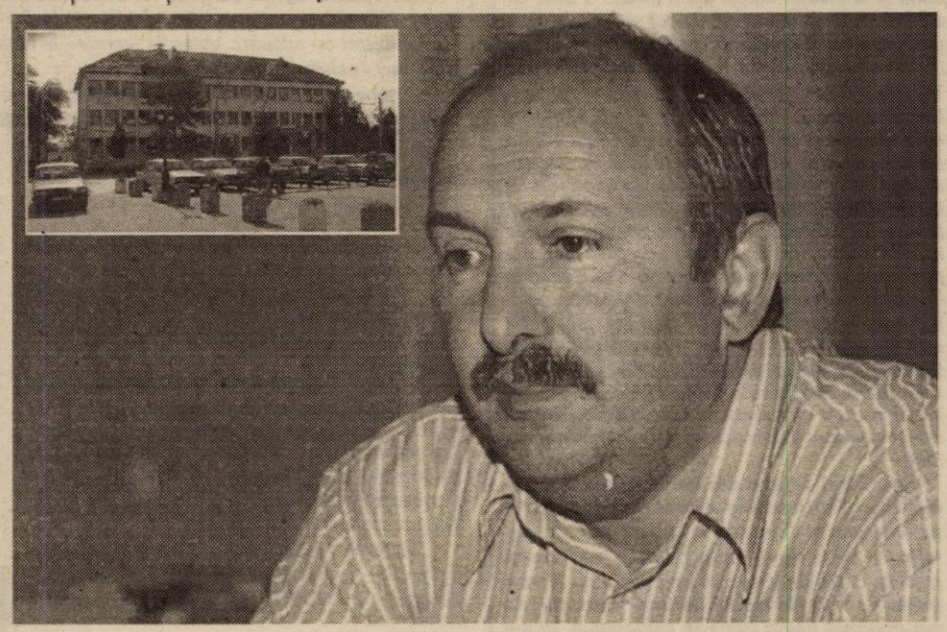

După ani de amorțeală

„VOCEA STRĂZII" SPUNE CĂ INEUL S-A TREZIT LA VIAȚĂ

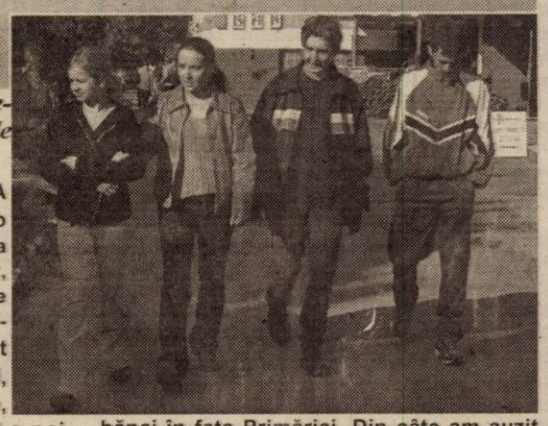

Anii scurși după revoluția din '89 au plasat orașul Ineu undeva în urmbra orașelor Chișineu Criș și Sebiș. Dând impresia unui oraș de pensionari, a fost ocolit de potențiali investitori. Cei care s-au succedat la conducerea administrației locale n-au reușit să scoată Ineul din amorțeală. Până în urmă cu doi ani, când au apărut primele semne de revigorare...

„A SCHIMBAT MENTALITATEA ÎN PRIMĂRIE"

Am considerat că cel mai bine cunosc situația orașului în care trăiesc, oamenii simpli, cei care-și duc traiul în orașul de pe malul Crișului Alb. Mini-sondajul efectuat pe stradă a scos în evidență, a relevat faptul că Ineul a intrat în dezmorțire. „În ultimii doi ani a început să se vadă că se mișcă ceva și în orașul nostru. Avem un primar gospodar care-și dă toată sârguința pentru oraș. Numai faptul că se luptă pentru introducerea cât mai rapidă a gazului metan, îi va asigura probabil un nou mandat", ne-a spus SEVER MOCAN de pe str. Republicii nr. 18, preot ortodox în Ineu. Pe aceeași linie s-au înscris și cele spuse de CLAUDIU BÂTE, care locuiește pe strada Dunării la nr. 11. „Față de ceilalți primari a schimbat mentalitatea în primărie. Sunt mult mai bine organizați. Pe străzi curățenia e mai bună. Să continue tot așa și e bine". ANA MANG este pensionară și locuiește pe strada Eminescu, la nr. 34. „De când e noua conducere la Primărie, curățenia e mai bună, străzile arată mai bine, unele au fost pietruite. Au început săpăturile și au fost introduse tuburi pentru gaz. Totuși, ar trebui reparate străzile mărginașe și trotuarele. La noi pe stradă sunt vechi de ani de zile, sunt sparte și ar trebui refăcute", și-a spus părerea femeia. Pe SIMONA BENE am întâlnit-o în timp ce-și plimba copilul. Evident, ne-a vorbit despre ce o doare: „Primarul a amenajat parcul pentru copii, a montat tobogane, căsuțe, leagăne. La noi, pe strada Mureșului a astupat gropile, a pus bănci în fața Primăriei. Din câte am auzit, primarul se comportă bine și cu cei care merg în audiență".

Sever Mocan: „Avem un primar gospodar"...

Ana Mang: „Trotuarele ar trebui reparate"

Claudiu Bâte: „S-a schimbat mentalitatea în primărie"

Simona Bene: „Se comportă bine cu oamenii"

S-AU PUS BAZELE ZONEI INDUSTRIALE

• „E timpul să ne ocupăm de lucruri serioase" - *spune primarul*

Când a ocupat fotoliul de primar, **Nicolae Mehelean**, spune că nu era nici un proiect în derulare. „Am întocmit un plan de dezvoltare a orașului, considerând că e timpul să ne ocupăm de lucruri serioase. După obținerea tuturor aprobărilor, la 15 februarie a.c. firma AMARAD a demarat lucrările de introducere a gazului metan la Ineu. De realizarea rețelei de distribuție în oraș se ocupă firma GAZ VEST. În proporție de aproape 30 la sută rețeaua e realizată. În 2003 sperăm să ardă prima flacără cu gaz metan în oraș", spune Mehelean. Tot de la începutul acestui an la Ineu a început amenajarea unei zone industriale de 17 hectare la intrarea în oraș dinspre Arad. „Sunt deja două contracte pentru investiții în această zonă. Firma INCONTRO, din Timișoara, a încheiat un contract pentru 5 ha de teren pentru o hală industrială. ROMPAC, o firmă din Oradea vrea să facă aici o linie de reparații a autovehiculelor și utilajelor agricole", spune primarul.

Primarul Nicolae Mehelean: „Am considerat că e timpul să ne ocupăm de lucruri serioase".

Ideea creerii unei zone industriale în Ineu a prins viață în urma unui studiu comun realizat de Primărie și Consiliul local ca urmare a disponibilizărilor care au avut loc în ultimii ani de la unitățile militare și unele societăți comerciale din oraș. „Spațiu avem, așa că așteptăm alți investitori pentru zona industrială", lansează oferta, pentru potențiali investitori, Mehelean. Tot la intrarea în Ineu, în apropierea Zonei industriale firma Luk-oil a cerut teren pentru o stație de distribuție carburanți. În circa două luni aceasta ar putea fi dată în folosință.

TROTUARELE - LA ANU'

Anul acesta a venit și rândul școlii cu clasele I-IV din Ineu să fie renovată din temelii. Au fost introduse toalete interioare atât la școală cât și la grădiniță și s-a igienizat internatul liceului din localitate. De curând a fost introdus iluminatul public în parc și între blocurile de locuințe. Trotuarele sunt incluse într-un program de refacere și modernizare pentru anul viitor.

FLORIN TRUȚ
Foto: ONORIU FELEA

PRELIMINARIILE CAMPIONATULUI EUROPEAN DE FOTBAL PORTUGALIA 2004

Grupa a II-a

ROMÂNIA - NORVEGIA 0-1 (0-0)

DANEMARCA - LUXEMBURG 2-0 (0-0)

Clasamentul						
1. Danemarca	2	1	1	0	4-2	4
2. Norvegia	2	1	1	0	3-2	4
3. România	**2**	**1**	**0**	**1**	**3-1**	**3**
4. Luxemburg	1	0	0	1	0-2	0
5. Bosnia H.	1	0	0	1	0-3	0

Meciurile **Luxemburg - România** și **Norvegia-Bosnia Herțegovina** se dispută miercuri, 16 octombrie.

VIKINGII

***A**tunci când antrenorul norvegienilor a declarat că au venit să câștige, dar până la urmă s-ar mulțumi și cu un egal, am crezut că e pus pe glume. Nu a glumit și chiar că au câștigat, astfel că noi ce am luat pe pere, adică victoria de la Sarajevo, am dat pe mere. A ajuns Norvegia să ne bată acasă! De unde or fi învățat băieții ăștia fotbal? Poate că vikingii or fi traversat Atlanticul și au pus-o de un amical cu Pieile Roșii, după care s-au întors în fiorduri și au înființat clubul Rosenborg Trondheim, care, iată, are mai multe prezențe în Liga Campionilor decât Real Madrid. Diferența e că Realul are în vitrina sa Cupa. Ei au însă o tenacitate care ne-a dus la disperare. Ocazii noi, cu carul, gol ei, de ne-au lăsat la sfârșit cu lamentările noastre balcanice. De vină a fost ba ploaia, ba terenul, ba am avut ghinion, dar de acum încolo vom face și vom drege. Cel puțin pe luxemburghezi îi vom bate de o să-i asculte cu urechea. Dar, atenție, în fața danezilor, sâmbătă, au rezistat mai bine de o repriză, până arbitrul le-a pus-o pe var. Sigur, drumul spre EURO 2004 e lung, mai sunt meciuri de jucat și mai putem recupera punctele pierdute acasă. Trebuie doar să înscriem cu un gol mai mult decât adversarii. În rest, calificarea vine de la sine.*

Profitând de această întrerupere a campionatului, divizionarele A și-au programat tot felul de meciuri amicale în țară și prin străinătate. FC UTA, după ce la precedenta întrerupere de campionat a jucat un amical nu tocmai prietenesc cu Honvedul lui Ioan Pătrașcu, nu s-a mai dus acum până la Budapesta, ci s-a oprit la Bekescsaba. Sigur, nu faptul că au câștigat gazdele cu 3-2 contează, dar să nu uităm că echipa pe care a ales-o Ionuț Popa ca partener de întrecere este totuși pe ultimul loc în campionatul maghiar. Dar dincolo de rezultat, poate că principalul „Bătrânei Doamne" a încercat ceva scheme tactice noi, cu care se pregătește să-i întâmpine pe oltenii din Bănie sâmbătă, când se reia campionatul. Zicem poate, pentru că nu știm exact ce s-a întâmplat pe terenul din Bekescsaba și asta deoarece clubul arădean nu a avut eleganța să invite și presa la acest meci. Poate altă dată.

Să trecem acum la lucruri mai vesele, cum ar fi, de pildă, victoriile echipelor arădene de baschet. Vineri seara, campionii de la West Petrom au dat un adevărat recital la Iași, în fața fostei echipe a lui Cătălin Burlacu, semn că băieții lui Ofer Berkovich se pregătesc serios de întâlnirea cu Dinamo, din Ștefan cel Mare, cât și de primul meci din cupele europene, pe care-l vor juca la sfârșitul acestei luni în Polivalenta arădeană. Până atunci, însă, vor primi miercuri vizita celor de la BC Târgu Mureș, învinși acasă de Dinamo la un scor strâns (81-86).

Tot o surpriză plăcută ne-au oferit și fetele de la BC ICIM, care au învins, pe teren propriu pe Sportul Studențesc, echipă ce a câștigat la Arad, în sezonul trecut, când la noi mai jucau Laura Nițulescu și Anca Stoenescu. Acum victoria ne bucură cu atât mai mult cu cât a fost obținută de o echipă mai tânără și mai puțin experimentată. Încet-încet va mai răsări soarele și pe ulița noastră. Bravo, fetelor!

S-a încheiat, ieri și campionatul mondial de Formula 1. Pe circuitul M.P. al Japoniei de la Suzuka au triumfat, din nou, cei de la Ferrari, în ordine M. Schumacher și R. Barrichello, primul onorându-și astfel titlul de campion mondial. Am amintit de această competiție pentru că și la noi, la Arad, lucrurile încep să se miște în privința construirii, într-o primă fază, până în anul 2004, a unui circuit la motociclism pe care, însă, se vor putea întrece și bolizii de Formula 1. Avem convingerea că nu peste mulți ani vom putea asista la Marele Premiu al României pe circuitul de la Șiștarovăț. Nu râdeți! Este extraordinar să avem așa ceva, o competiție ce ar contribui la ridicarea valorii sportului românesc și la imaginea României în lume. Să sperăm că inițiativa fraților Cristi și Călin Mureșan va prinde contur într-un timp cât mai scurt.

ALEX. CHEBELEU

„Tricolorii" s-au umplut de noroi, iar nordicii de puncte prețioase

ROMÂNIA - NORVEGIA 0-1 (0-0)

Stadion „Steaua", timp nefavorabil fotbalului (ploaie torențială pe tot parcursul jocului), teren alunecos, cu noroi, spectatori 25000. A marcat: Iversen - min. 84.

ROMÂNIA: Vintilă-Contra, Rădoi, Popescu, Chivu-Codrea, D. Munteanu (min. 85 - Pancu), Mutu, Rat-V. Moldovan (min. 63 - A. Ilie), Ganea (min. 63 - M. Niculae).

NORVEGIA: Myhre-Bergdolmo, Lundekvan, Berg, Basma-Andersen, Iversen, Bakke, Riise-Carew (min. 78-Leonhardsen), Solskjaer (min. 90 - Rushfeldt).

A arbitrat cu scăpări: Valentin Ivanov - la centru, ajutat bine de Ghenadi Krasiuk și Aleksei Monakov - asistenți (toți din Rusia).

Cartonașe galbene: Chivu, respectiv Carew și Riise.

Multe se pot spune după un meci pe care majoritatea dintre noi l-am văzut - pe stadionul din „Ghencea" - ori în fața micilor ecrane. În primul rând, faptul că - parcă - suntem blestemați. După ce - în condiții aproape similare am pierdut barajul cu Slovenia, pentru C.M. din Japonia și Coreea de Sud, acum ne vedem puși în situația să ne micșorăm destul de mult șansele de calificare la C.E. din Portugalia.

Și atunci, ca și acum, în România era toamnă. Și atunci, ca și acum, a plouat. Și atunci, ca și acum, oaspeții au marcat primii și nimic nu s-a mai putut face, în ciuda faptului că au fost introduși în teren toți atacanții avuți la dispoziție de selecționerii Hagi și Iordănescu. Toate acestea, pe același stadion „Steaua".

„Generalul" a încercat să dea lovitura, introducându-l pe Viorel Moldovan, încă din start, pentru că puterea lui de luptă ar fi mai mare decât cea a lui Pancu, jucătorul lui Besiktas fiind cel vizat de a începe titular. Dar, proasta inspirație a lui Iordănescu s-a întors împotriva lui, precum un bumerang ce ți se implântă în frunte. Soluția s-a dovedit a fi una greșită, iar când ea a vrut să fie reparată, a fost prea târziu. Și asta, pentru că după o oră de joc, atunci când au fost schimbate vârfurile de atac, gazonul arăta precum o orezărie, inadmisibil pentru un stadion care găzduiește meciurile unei echipe naționale. Degeaba s-au zbătut „tricolorii" să depășească handicapul terenului impracticabil, căci n-au reușit. Și asta, pentru că au întâlnit un adversar care trebuia pasat pe jos, contrar indicațiilor pentru un teren precum cel de sâmbătă seara din „Ghencea". Cealaltă variantă ar fi fost falimentară, deoarece nordicii sunt recunoscuți prin vigoarea lor la mingile înalte. De aici și indecizia unor „tricolori", care au avut destule momente în care nu știau ce să facă cu mingea. Profitând de aceste lucruri, oaspeții s-au organizat foarte bine în apărare, nu s-au „deschis" prea mult în centru, pentru a nu fi surprinși cu „un-doi-uri", iar când au avut posibilitatea - de puține ori, e drept - au contraatacat foarte periculos. Că golul lor putea să cadă și în min. 55, când Solskjaer a scăpat, singur-singurel, dar a tras în piciorul stâng, devenit salvator al lui Vintilă, înlocuitorul accidentatului de ultimă oră, Bogdan Stelea. Iar apoi, în prelungiri, Rushfeldt putea majora diferența, dacă același Vintilă nu era pe fază.

„Tricolorii" practic s-au chinuit în fața solidei așezări în teren a norvegienilor. Mutu s-a aruncat în fața porții lui Myhre, ratând un șpagat ce

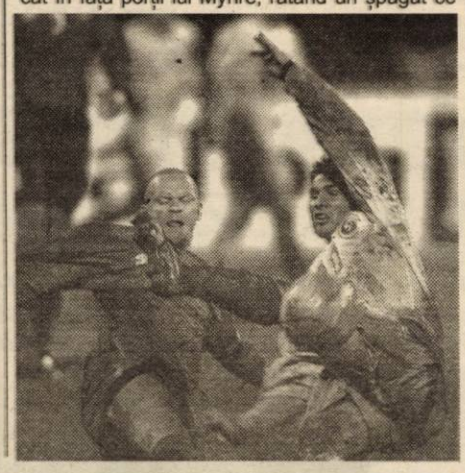

putea însemna gol, încă din minutul 6. După aceea, dacă vedea mai bine duelul lui Moldovan cu Berg, din interiorul careului, arbitrul poate ne dădea penalty. În rest, nu au fost de consemnat decât atacurile românilor, care erau blocate destul de ușor de oaspeți, sau de propriile slăbiciuni. Cu cât timpul trecea, „tricolorii" gâfâiau în mocirla lui Gigi Becali, care vrea să facă din Steaua o echipă mare, dar de gazon nu zice nimic. Moldovan era în plus, nu-și găsea locul, demonstrând că nu a fost soluția potrivită aleasă de Iordănescu. Ganea s-a zbătut mult, dar fără folos, căci el era mai tot timpul în noroi, iar fundașii nordici îl priveau de sus, la propriu, căci stăteau foarte bine pe picioare, terenul avantajându-i pe ei, care aveau misiunea doar să distrugă. Cum să construiești e mai greu și s-a văzut atunci când se putea nota cea mai mare ocazie de gol. Mingea a ajuns într-o zonă neutră a careului de 16 metri norvegian, a lovit pământul, după care s-a atins de mâna lui Berg, fără ca „centralul" să acorde penalty, care putea fi hotărâtor. Ba mai mult, Valentin Ivanov a văzut perfect cele întâmplate și nu a vrut să acorde 11 metri, considerând că nu a existat elementul intenționat.

Zbaterea lui Rat a fost și ea precum cea a peștelui pe uscat, deoarece chiar dacă a evoluat mulțumitor în câmp, a păcătuit la finalizare, acolo unde credea selecționerul că va oferi o altă surpriză oaspeților, prin avansarea rapidistului. Când ziceam că nici o remiză nu ar fi un capăt de țară, Riise aruncă o minge în fața careului de 6 metri, din corner, traiectoria puțin ciudată a balonului îl surprinde pe Vintilă, iar din mijlocul unei apărări care era obișnuită să fie la centrul terenului, pentru a începe de jos, atacurile române, Iversen a sărit, nestânjenit de nimeni și - cu capul - a dat lovitura de grație. Era minutul 84 și 1-0 pentru Norvegia. România era în genunchi, nemaiavând putere să revină, pe când vizitatorii abia atunci au reușit să arate că știu să și lege câteva pase. Dar, nu a fost nevoie decât de soartă, pentru a duce punctele puse în joc la Oslo. Oare va fi ea nemiloasă cu „tricolorii" și în aceste preliminarii?

LEO SFÂRA

REZULTATELE CELORLALTE GRUPE

GRUPA I

Franța - Slovenia 5-0; Malta - Israel 0-2

Clasamentul						
1. Franța	2	2	0	0	7-1	6
2. Israel	2	2	0	0	4-0	6
3. Slovenia	2	1	0	1	3-5	3
4. Cipru	1	0	0	1	1-2	0
5. Malta	1	0	0	2	0-5	0

Următorul meci (miercuri, 16 octombrie): Malta-Franța.

GRUPA A III-A

Moldova - Cehia 0-2; Belarus - Austria 0-2

Clasamentul						
1. Austria	2	2	0	0	4-0	6
2. Olanda	1	1	0	0	3-0	3
3. Cehia	1	1	0	0	2-0	3
4. Moldova	2	0	0	2	0-4	0
5. Belarus	2	0	0	2	0-5	0

Următoarele meciuri (miercuri, 16 octombrie): Austria-Olanda, Cehia - Belarus.

GRUPA A IV-A

Suedia - Ungaria 1-1; Polonia - Letonia 0-1

Clasamentul						
1. Letonia	2	1	1	0	1-0	4
2. Polonia	2	1	0	1	2-1	3
3. Suedia	2	0	2	0	1-1	2
4. Ungaria	1	0	1	0	1-1	1
5. San Marino	1	0	0	1	0-2	0

Următorul meci (miercuri, 16 octombrie): Ungaria-San Marino.

GRUPA A V-A

Islanda-Scoția 0-2; Lituania - I. Feroe 2-0

Clasamentul						
1. Scoția	2	1	1	0	4-2	4
2. Germania	1	1	0	0	2-0	3
3. Lituania	2	1	0	1	2-2	3
4. I. Feroe	2	0	1	1	2-4	1
5. Islanda	1	0	0	1	0-2	0

Următoarele meciuri (miercuri, 16 octombrie): Germania-I. Feroe, Islanda-Lituania.

GRUPA A VI-A

Ucraina - Grecia 2-0; Spania - Irlanda de Nord 3-0

Clasamentul						
1. Spania	2	2	0	0	5-0	6
2. Ucraina	2	1	1	0	4-2	3
3. Armenia	1	0	1	0	2-2	1
4. Irlanda N.	1	0	0	1	0-3	0
5. Grecia	2	0	0	2	0-4	0

Următoarele meciuri (miercuri, 16 octombrie): Grecia-Armenia, Irlanda de Nord-Ucraina.

GRUPA A VII-A

Slovenia - Anglia 1-2; Macedonia - Turcia 1-2

Clasamentul						
1. Turcia	2	2	0	0	5-1	6
2. Anglia	1	1	0	0	2-1	3
3. Liechtenstein	1	0	1	0	1-1	1
4. Macedonia	2	0	1	1	2-3	1
5. Slovacia	2	0	0	2	1-5	0

Următoarele meciuri (miercuri, 16 octombrie): Turcia-Liechtenstein, Anglia-Macedonia.

GRUPA A VIII-A

Bulgaria - Croația 2-0; Andorra - Belgia 0-2

1. Bulgaria	2	2	0	0	4-0	6
2. Belgia	2	1	0	1	2-2	3
3. Estonia	1	0	1	0	0-0	1
4. Croația	2	0	1	1	0-2	1
5. Andorra	1	0	0	1	0-2	0

Următoarele meciuri (miercuri, 16 octombrie): Estonia-Belgia, Bulgaria-Andorra.

GRUPA A IX-A

Finlanda - Azerbaidjan 3-0; Italia Iugoslavia 1-1

Clasamentul						
1. Italia	2	1	1	0	3-1	4
2. Țara Galilor	1	1	0	0	2-0	3
3. Finlanda	2	1	0	1	3-2	3
4. Iugoslavia	1	0	1	0	1-1	1
5. Azerbaidjan	2	0	0	2	0-5	0

Următoarele meciuri (miercuri, 16 octombrie): Țara Galilor - Italia, Iugoslavia - Finlanda.

GRUPA A X-A

Albania - Elveția 1-1

Clasamentul						
1. Elveția	2	1	1	0	5-2	4
2. Rusia	1	1	0	0	4-2	3
3. Albania	1	0	1	0	1-1	1
4. Irlanda	1	0	0	1	2-4	0
5. Georgia	1	0	0	1	1-4	0

Următoarele meciuri (miercuri, 16 octombrie): Irlanda - Elveția; Rusia - Albania.

În meci amical

Ciprian Luca a revenit cu gol

BEKESCSABA - F.C. UTA 3-2 (1-0)

Profitând de faptul că au fost întrerupte campionatele atât în Ungaria, cât și în România, Elöre Bekescsaba și F.C. UTA au disputat, în țara vecină, un joc amical care ar fi trebuit să mențină tonusul ridicat celor două formații, în lipsa unor partide oficiale.

Din păcate, vremea nefavorabilă fotbalului și terenul alunecos, au făcut ca meciul să fie unul puțin spectaculos, de uzură, cei doi tehnicieni spunându-le elevilor pe care îi antrenează să se ferească de accidentări. În această situație, scorul are mai puțină importanță, însă victoria a revenit gazdelor, cu 3-2 (1-0). A fost chiar 3-0, după care Manța și C. Luca au redus din handicap.

Ionuț Popa nu i-a folosit pe Botiș (suspendat pentru meciul cu „U" Craiova), R. Nagy (bolnav) și Bogdan (menajat). În schimb, a revenit în echipă Ciprian Luca, acesta marcând și un gol. Despre el, antrenorul Popa a spus: **„Luca este o soluție pentru echipă, în cazul în care va putea duce un meci întreg în spate. Mă voi convinge de acest lucru, săptămâna viitoare. Mă gândesc mai degrabă să-l folosesc la mijloc, nu fundaș central, în locul lui Botiș".**

Primul unsprezece a arătat astfel: Tufiși-Panin, Baldovin, Demian-M. Popescu, Mărginean, Chitescu, Vintilă, Panaitescu-Manta, Njok. **Au mai jucat:** Zaha, Luca, Drida, Fritea, Iariu.

Despre jocul propriu-zis, antrenorul Ionuț Popa ne-a spus că a fost **„un bun meci de pregătire, un antrenament util. În situația terenului greu, băieții s-au ferit să joace tare, căci o accidentare nu ar fi folosit nimănui. La 0-0, am avut două bare, iar după 3-2, încă două ocazii. Dacă ar fi să ne luăm după numărul acestora, trebuia să învingem la o diferență mare."**

Așadar, un meci după care nu se pot trage cine știe ce concluzii, dar este îmbucurătoare revenirea lui Ciprian Luca, acesta reușind și un gol. Cum noi știm că fotbalistul arădean este polivalent, putând evolua și mijlocaș și fundaș central, ne dăm seama că Ionuț Popa nu va regreta foarte tare lipsa lui Sorin Botiș, Ciprian Luca fiind - cu adevărat - o soluție, pentru meciul de sâmbătă, cu „U" Craiova.

LEO SFÂRA

DIVIZIA B - SERIA A II-A

Rezultatele etapei a VII-a: Olimpia Satu Mare-UM Timișoara 2-0; Minaur Zlatna-CSM Reșița 3-0; Universitatea Cluj-Gaz Metan Mediaș 0-2; I. S. Câmpia Turzii-F.C. Baia Mare 1-0; Extensiv Craiova-F.C. Oradea 3-2; Corvinul Hunedoara-CFR Cluj 3-3; Gilortul Tg. Cărbunești-Apullum Alba Iulia 0-2; Pandurii Târgu Jiu-ARO Câmpulung 1-2.

CLASAMENT

1. Apullum A. I.	7	5	2	0	12-2	17	(+8)
2. Extensiv Craiova	7	4	2	1	13-7	14	(+2)
3. Gaz Metan	7	4	1	2	11-3	13	(+4)
4. Olimpia S. M.	7	4	1	2	14-9	13	(+1)
5. Ind. S. C. Turzii	7	3	4	0	12-8	13	(+1)
6. FC Oradea	7	3	3	1	12-6	12	(+3)
7. Corvinul	7	3	3	1	9-8	12	(0)
8. Pandurii Tg. Jiu	7	3	0	4	7-9	9	(-3)
9. CFR Cluj	7	2	2	3	9-11	8	(-1)
10. CSM Reșița	7	2	2	3	8-11	8	(-1)
11. ARO Câmpulung	7	2	2	3	3-6	8	(-1)
12. FC Baia Mare	7	2	1	4	4-6	7	(-2)
13. Minaur Zlatna	7	1	3	3	6-7	6	(-6)
14. U Cluj	7	0	4	3	8-17	4	(-8)
15. G. Tg. Cărbunești	7	0	0	7	1-17	0	(-12)
16. UM Timișoara*	7	1	4	2	2-4	-3	(-2)

* Echipă penalizată cu 10 puncte pentru neîndeplinirea baremului în Divizia A.

Etapa următoare (sâmbătă, 19 octombrie 2002): CSM Reșița-Olimpia Satu Mare, Gaz Metan Mediaș-Minaur Zlatna, F.C. Baia Mare-„U" Cluj, F.C. Oradea-I.S. C. Turzii, CFR Cluj-Extensiv Craiova, Apullum A. Iulia-Corvinul, ARO Câmpulung-Gilortul Tg. Cărbunești, UM Timișoara-Pandurii Tg. Jiu.

FOTBAL

DIVIZIA C

seria a VI-a

FC TELECOM ARAD - AUROL BRAD 0-0

Stadion Telecom. Timp frumos. Gazon bun. Spectatori: 200. Șuturi la poartă: 11-3. Șuturi pe poartă: 4-2. Cornere: 14-1.

Formații - FC Telecom Arad: Cohan-Toma (min. 65 Vuin), Szellelky, Savin, Grad. I. Arman, Oprescu, Szillyer, Militaru, N. Mitu, Petruț (min. 77 - Heteș). Aurul Brad: Sandu-Gomoi, Obârșan, Filipaș, Tăgârță (min. 60 - Cioară), Stanciu (min. 88 - Boitmann), Veteș, Ianc, Mihalca, Văcaru, Lupea (min. 80 - Bănărescu).

Au arbitrat bine: C. Corocan - centru; D. Mihalcea și M. Nicoară - asistenți (toți din Reșița). Observator F.R.F.: I. Tudorică (Rm. Vâlcea).

Cartonașe galbene: Grad, respectiv Văcaru și Boitmann.

Jucătorul meciului: Sandu (Aurul Brad).

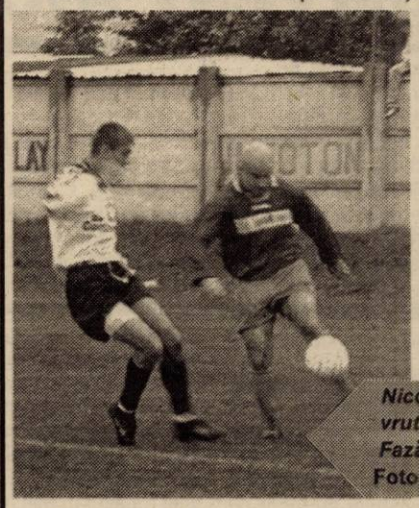

Nicolae Mitu (cu mingea la picior) a vrut multe, dar n-a reușit mai nimic. Față din meciul nul Telecom - Brad.
Foto: ȘTEFAN MATYAȘ

Degringolada „telefonistă" continuă. Al doilea meci consecutiv pe teren propriu încheiat la egalitate. După 1-1 cu Simeria, a venit sâmbătă Aurul Brad și... 0-0. Adică, nimic la nimic. Numai că oaspeții se pot declara extrem de mulțumiți de acest „nimic". În vreme ce gruparea din Micălaca ajunge la un nedorit, dar mai ales neobișnuit pentru ea, -4 „la adevăr".

Adevărul este că FC Telecom n-a putut mai mult. A dominat autoritar și-a creat și câteva bune oportunități de gol, dar ce folos, dacă mingea s-a încăpățânat să nu intre în poarta celor din Brad. „Vinovat" de acest fapt a fost și portarul Sandu, care a prins o zi bună.

În prima repriză, Militaru - 2 și Petruț au avut șansa golului, în vreme ce, adversarii s-au mulțumit să se apere și să distrugă acțiunile pornite musai de la Grad, cu o haltă, la fel de obligatorie, la N. Mitu. A trebuit să treacă 20 de minute din partea a doua, ca I. Arman să rateze o nouă uriașă ocazie de gol, singur cu poarta în față. În min. 75 „capul" din 6 m a lui Grad șterge bara, pentru ca patru minute mai târziu, același antrenor - jucător să-l tinteaască pe portarul Sandu din 8 m. Pe o contră, în min. 83, Mihalca putea da „lovitura", dar Szellelky are o intervenție excelentă.

Finalul găsește două echipe masate în careul celor din Brad, dar golul mult așteptat nu pică...

DANIEL SCRIDON

Minutul 91

Marius Grad (antrenor FC Telecom Arad): „Cu atâția jucători tineri și neexperimentați e greu să joci. Lipsa lui Ardelean din atac s-a simțit, iar pe Maghici nu l-am avut deoarece e convocat la lot. Suntem subțiri ca lot și ca număr și ca valoare. Felicit echipa oaspete pentru ardoarea cu care a luptat, dar cred că am fi putut câștiga, dacă Militaru și I. Arman nu ar fi ratat acele ocazii uriașe. Doar Savin și Szellelky s-au ridicat la nivelul așteptărilor mele. Mergem la Abrud să recuperăm ceva din terenul pierdut".

Ioan Petcu (antrenor Aurul Brad): „Mă așteptam la o astfel de desfășurare a jocului. Telecom are o echipă mai bună, care după semi-eșecul din etapa precedentă, trebuia să abordeze jocul la victorie. Am răspuns cu un 5-4-1, iar apărarea a fost eroică pe alocuri. Mult mai ușor este să joci afară, deoarece, acasă trebuie să construiești. Am pierdut șase puncte pe teren propriu, dar le-am luat înapoi din deplasări și am ajuns la 0 „la adevăr". Probabil că Jiul va promova. Rezultatele echipelor arădene ACU și West Petrom din această rundă, le cam scoate din luptă, chiar dacă au trecut doar șapte etape. Nu aveau voie să piardă la Vulcan și Teiuș dacă au pretenții. Oricum, Telecom nu e echipă de -4".

D. SCRIDON

REZULTALELE ETAPEI A VI-A

Telecom Arad-Aurul Brad 0-0; Marmosim Simeria-Cuprirom Abrud 2-1; CF Cugir-Mureșul Deva 3-0; Dacia Orăștie-Inter Petrila 2-2; Electrica Timișoara-Minerul Uricani 2-1; Jiul Petroșani-Minerul Certej 3-1; **CFR Teiuș-West Petrom Arad 3-1; CS Vulcan-ACU Arad 1-0.**

CLASAMENT

1. Jiul Petroșani	7	6	0	1	25-9	18	(+6)
2. C.S. Vulcan	7	5	2	0	10-2	17	(+5)
3. Electrica	7	4	2	1	12-4	14	(+2)
4. Minerul Certej	7	4	1	1	27-11	13	(+4)
5. ACU Arad	*7*	*4*	*0*	*3*	*12-7*	*12*	*(+3)*
6. CF Cugir	7	3	2	2	15-8	11	(-1)
7. Mureșul Deva	7	3	1	3	11-10	10	(+1)
8. West Petrom	*7*	*3*	*1*	*3*	*9-9*	*10*	*(+1)*
9. Aurul Brad	7	2	3	2	6-5	9	(0)
10. M. Simeria	7	2	3	2	6-7	9	(-3)
11. F.C. Telecom	*7*	*2*	*2*	*3*	*13-12*	*8*	*(-4)*
12. D. Orăștie	7	2	1	4	10-22	7	(-5)
13. CFR Teiuș	7	2	1	4	12-31	7	(-5)
14. I. Petrila	7	1	2	4	8-14	5	(-4)
15. C. Abrud	7	1	2	4	6-19	5	(-4)
16. M. Uricani	7	0	1	6	8-20	1	(-8)

Etapa următoare (sâmbătă, 19 octombrie): Abrud-Telecom; Deva-Simeria; Uricani-Orăștie; Certej-Electrica; **West Petrom-Jiul Petroșani; ACU Arad-CFR Teiuș;** Brad-Vulcan; Petrila-Cugir.

Seria a VIII-a

Era și cazul... FRONTIERA CURTICI - VICTORIA CAREI 2-0 (1-0)

Sâmbătă, ora 11,00, teren „Frontiera", gazon moale, spectatori 200. Șuturi spre poartă: 13-8, pe poartă 11-5, cornere: 4-2. Au marcat: Șaba - min. 2, Cotuna - min. 79.

F. Curtici: C. Moț-Aldea, Maghici, M. Bătrânu, Fâșie-Șaba (min. 57 - Bilan), Papp (min. 55 - Băd), M. Moț, Cotuna-Oros (min. 85 - Călin), Moțiu. Antrenor: Sandu Gaica.

V. Carei: Lobonț-Botoș, Czanko, Bede-Dascăl (min. 39 - Nintaș), Szabo, Dömötör, Fabian, Lehoczky-Tenteș (min. 87 - Osvath), Kondor. Antrenor: Gheorghe Miculaș.

A arbitrat bine: Remus Avram - la centru, ajutat la fel de bine de Gabriel Dan (ambii din Timișoara) și slăbuț de Marian Gaspar (din Bocșa) - asistenți.

Cartonașe galbene: Aldea, respectiv Szabo și Nintaș.

Cartonaș roșu: Lehoczky (V. Carei) - min. 80.

Observator F.R.F.: Florentin Brumaru (Alba-Iulia).

După un început frustrant de sezon, în care nu au cunoscut gustul succesului, „vameșii" curticeni s-au gândit că a sosit timpul și adversarul potrivit pentru a bifa trei puncte dintr-o lovitură și a părăsi locurile codașe din clasament. Obiectivul a fost până la urmă atins, dar elevii lui Sandu Gaica trebuie să înțeleagă că în alte circumstanțe ratările le-ar fi fost fatale. Sâmbătă, formația din Carei a fost îngăduitoare pentru simplul fapt să nu a putut mai mult, cele câteva șuturi de la distanță neputând avea efect pe tabela de marcaj.

Mult mai motivate, gazdele au plecat ca din „pușcă" și în minutul 2 tabela a suferit prima modificare. Fâșie a făcut o cursă de 30 de metri pe partea stângă, a pătruns până pe linia de fund, de unde a pasat ideal pentru șutul cu latul al lui Șaba din 10 metri, 1-0. Preferat în avanposturi în locul lui Băd, Oros ajunge în două rânduri în poziție de gol dar mai întâi trage în Lobonț, iar apoi nimerește bara. În minutul 34, lovitura liberă executată cu efect de M. Moț este respinsă cu un ultim efort în transversală de portarul oaspeților, pentru ca repriza să se încheie cu o nouă ratare „marca" Oros, a cărui șut din mijlocul careului întâlnește piciorul lui Botoș exact pe linia porții.

Aspectul jocului se schimbă puțin la revenirea echipelor de la cabine, curticenii având ceva emoții la tentativele lui Tenteș, care îl remarcă pe Cristi Moț (min. 53 și 65) și șutul puțin peste al lui Fabian. Ultimele 15 minute sunt „amanetate" însă de gazde, care își aduc aminte că nu au voie să scape prima victorie în campionat. Moțiu îi pune o minge pe cap lui Băd, dar Lobonț e atent, după care însă același Băd a centrat pentru punctul siguranței reușit de Cotuna, cu o execuție în diagonală de la marginea careului mic, 2-0 (min. 79). Introducând un fundaș defensiv în teren, pe Călin, „principalul" Gaica a „înghețat" ultimele zece minute ale întâlnirii, care totuși s-au încheiat cu singura ocazie reușită de veteranul Kondor (șutul parat de C. Moț).

Într-o rundă, în care divizionarele C arădene au dezamăgit din nou, Frontiera Curtici a mai dres - cât de cât - busuiocul, în ziua în care au fost achitate jucătorilor o parte din restanțele financiare.

CĂLIN MNERIE

Olimpia Gherla - Tricotaje Ineu 2-2 (1-2)

Curat ghinion pentru trupa lui Sorin Cigan, care pentru al doilea meci consecutiv s-a văzut egalată în minutele de prelungire, pierzând astfel trenul spre vârful ierarhiei. De data aceasta, Irimia et. comp au scăpat printre degete cele trei puncte în deplasarea de la Gherla, acolo unde în minutul 20 aveau un avantaj important, luat prin golurile lui Mițiți (min.2) și Pantea (min. 20). Împinse de la spate de arbitri, gazdele au revenit în joc, au redus din diferență prin autogolul lui Jurcă și au obținut golul de un punct în al cincilea minut de prelungire.

Pentru Tricotaje au evoluat: Irimia - Halasz, Jurcă, Rus - Cristea, Abrudean, Georgiu, Iambor - Mițiți - Pantea (Laza), Luca.

C. MNERIE

REZULTATELE ETAPEI A VIII-A

Petrom Marghita-Sighetul Marmației 4-1; Unirea Dej-Armătura Zalău 2-1; Plastunion Satulung-ArieșulTurda 5-2; **Olimpia Gherla-Tricotaje Ineu 2-2;** Oașul Oaș Negrești-C.F. Dej 1-0; **Frontiera Curtici-Victoria Carei 2-0;** Someșul Satu Mare-Minerul Sărmășag 1-2. Someș Gaz Beclean a stat.

CLASAMENT

1. Unirea Dej	6	5	1	0	17-4	16	(+7)
2. A. Zalău	7	5	0	2	21-6	15	(+6)
3. Oașul Negrești	7	4	1	2	14-10	13	(+1)
4. M. Sărmășag	6	4	1	1	9-5	13	(+4)
5. Tricotaje Ineu	*7*	*3*	*3*	*1*	*16-8*	*12*	*(+3)*
6. Gaz Beclean	6	3	2	1	15-7	11	(+2)
7. C.F. Dej	6	3	1	2	9-5	10	(+1)
8. V. Carei	6	2	1	3	10-11	7	(-2)
9. Fr. Curtici	*7*	*1*	*4*	*2*	*6-9*	*7*	*(-5)*
10. Someșul S. M.	7	2	0	5	7-20	6	(-6)
11. S. Marmației	7	1	2	4	7-13	5	(-4)
12. P. Marghita	6	1	2	3	6-14	5	(-4)
13. Arieșul Turda	7	1	2	4	5-14	5	(-4)
14. Satulung	6	1	2	3	7-20	5	(-4)
15. O. Gherla	7	0	4	3	7-10	4	(-8)

Etapa viitoare (sâmbătă, 19 octombrie): S. Marmației-Beclean, Arieșul Turda-„U" Dej, **Tricotaje Ineu-Satulung**, C.F. Dej-O. Gherla, V. Carei-Oașul Negrești, **M.Sărmășag-Fr. Curtici**, A. Zalău-P. Marghita. Someșul Satu Mare stă.

Divizia D

ROMVESTUL A ÎNTRERUPT INVINCIBILITATEA INTERNĂ A IRATOȘULUI

COMERA - VICTORIA NĂDLAC 3-1 (2-1)

Indiscutabil, partida dintre cele două combatante a făcut cinste Diviziei D, arătând că - dacă vrei - se poate. La Șofronea, Comera și Victoria Nădlac au jucat un fotbal de clasă, mult peste nivelul mediu al eșalonului unde evoluează. În plus, pentru a câta oară (?), gazdele au arătat că formează o echipă care se poate bate oricând la promovare, însă doar dacă dorește acest lucru. Și în acest an, Comera va fi doar un simplu arbitru, căci nu se vrea - încă - trecerea în „C".

Toate acestea au fost confirmate sâmbătă, la meciul cu Victoria Nădlac, când amfitrionii s-au impus cu 3-1.

E drept, mai bine au început partida oaspeții, au avut și oportunități de a deschide scorul, însă zeița Fortuna și-a întors fața către „constructori". Apoi, încet, încet, Comera a pus stăpânire pe centrul terenului, a combinat frumos, iar după aceea au căzut și golurile.

Primul, în min. 26, când R. Balaj a expediat o „torpilă" de la 16 m, sub bară. A fost 2-0, în min. 40, când Martincsek a reușit un euro-gol, cu un șut din marginea terenului, dintr-un unghi aproape imposibil. Chiar înainte de pauză, Babău a prins un șut de zile mari, de la 25 de metri, sub transversală, reducând din handicap.

În partea secundă a întâlnirii, gazdele au apăsat mai mult pe accelerator, creându-și o multitudine de ocazii clare de gol, pe când vizitatorii au avut puține contraatacuri, rămase fără rezultat. Doar o singură dată au mai punctat elevii lui Viorel Purcel, prin golgeterul R. Balaj, cu un șut la vinclu, după ce Martincsek a făcut faza meciului, driblând doi nădlăcani, care apoi s-au ciocnit între ei.

Comera: Fador-Stein, Pocei, Weirer, Ursoi, D. Suciu (min. 81-Alb), Olariu, Ujvari (min. 46 - Burada), C. Sandu (min. 90 - Becan), R. Balaj, Martincsek (min. 83 - Ghimbir).

Nădlac: Dușan-Falticska (min. 46 - Văduva), Zâză (min. 70 - Ianoș), C. Suciu, Lionti (min. 73 - Pește), Szell, Șule, Kukucska, Fabian, Tambor, Babău.

Au arbitrat bine: Mircea Bondar - la centru, ajutat de Nicușor Forton și Remus Naghi - asistenți. **Observator AJF:** Emilian Jivan. **La juniori:** 2-3.

LEO SFÂRA

ÎNFRĂȚIREA IRATOȘU - AS ROMVEST ARAD 0-1 (0-0)

A marcat: Baul min. 66.

Formații - Iratoșu: M. Pall-Petre, Sz. Toth, Ungur, Teușde, N. Pall (min. 66 - Buș), Mezö, Horvath, Șt. Czank (min. 46-Vasiliu), Sapungiu, Arhilie. **Antrenor:** Florin Arhilie. **AS Romvest:** Mureșan-Manciu, Roman, Asmarandei (min. 64-Stein), Cosma, Baul (min. 82-Herlo), M. Melnic (min. 58-Moț), C. Melnic, Talpoș, Negrea, Pușcaș (min. 43-Pantea). **Antrenor:** Ioan Herman.

A arbitrat cu greșeli: C. Ilea - centru, ajutat de asistenții C. Bondar (bine) și B. Zaharia (slab). **Observator AJF:** D. Cios. **La juniori:** 2-5. **Jucătorul meciului:** Ciprian Mureșan (AS Romvest).

● Ziua de 13 s-a dovedit a fi cu ghinion pentru echipa din Iratoșu, care nu mai pierduse un meci pe teren propriu de peste 6 luni. ● Rezultatul final pare, la prima vedere, surprinzător dar e conform cu realitatea din teren. Copiii Romvestului au jucat cu multă ambiție, arătând că locul ocupat în clasament este accidental. ● Și după numărul ocaziilor clare de gol, victoria oaspeților e una incontestabilă. În prima repriză Talpoș - 2 și C. Melnic, iar după pauză, Talpoș din nou au ratat ocazii monumentale. De partea cealaltă, doar antrenorul-jucător Arhilie a pus în câteva rânduri în pericol, poarta „închisă" foarte bine de Mureșan. ● Unicul gol al partidei a căzut în min. 66. Așezare Negrea pentru Baul, care cu un șut senzațional de la 16 m îl învinge pe veteranul M. Pall, 0-1. ● Din păcate, „centralul" Ilea nu a împărțit cartonașele cu aceeași măsură. În cel puțin două situații, jucători ai echipei din Iratoșu trebuiau sancționați pentru „tras de ureche fără minge" și „strâns de gât" (Vasiliu), dar curajul nu pare a fi o calitate pentru tânărul „cavaler al fluierului". ● Prea zelos și plin de sine s-a dovedit a fi observatorul Cios, care nu l-a prea avut „la inimă" pe antrenorul oaspeților - trimis dincolo de gard pentru proteste (nu injurii) - pe care îl tot amenință cu suspendarea. ● Cel mai trist om la finele meciului a fost primarul comunei Iratoșu, Gh. Lăcătușu, care a primit un cadou amar din partea echipei sale la împlinirea a 50 de ani. La polul opus, l-am găsit pe delegatul oaspeților, Ștefan Jenei, cel care a prezis succesul Romvestului și l-a ținut la curent cu evoluția partidei pe Ioan Ienciu, președintele clubului.

DANIEL SCRIDON

MUREȘUL ZĂDĂRENI - ȘOIMII LIPOVA 4-0 (2-0)

După „scurt-circuitul" din etapa trecută de la Sânleani gazdele partidei disputate ieri pe o vreme potrivnică fotbalului, s-au răzbunat cu vârf și îndesat pe niște „șoimi" care și-au frânt aripile cu puțin înainte de pauză. Fără golgeterul Cristian Man aflat în conflict cu conducerea tehnică a echipei, gazdele deschid scorul în min. 40 când centrarea lui Revnic este reluată în plasă de Unc: 1-0. Peste doar un minut „play makerul" Ichim șutează năpraznic în stânga portarului, balonul respins de acesta fiind reluat din apropiere în plasă de același Unc: 2-0. La două minute după „odihnă" Doky Ichim trimite o pasă pe culoar lui Unc, care realizează „hattrickul", vorba d-lui Pruteanu: 3-0. Transversala se opune „capului" lui Ioja din min. 55, final al unui corner executat de Ichim. Concluzia partidei este scrisă în min. 68 când centrarea lui Mihai este reluată în plasă de Unc: 4-0.

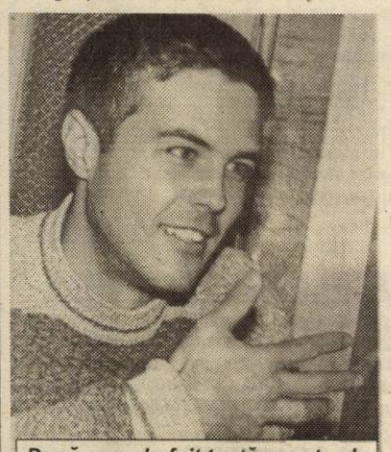

După ce a chefuit toată noaptea la nunta colegului său Damian Vasiu, atacantul Mureșului din Zădăreni, Alin Unc a reușit să înscrie patru goluri în meciul cu Șoimii Lipova

„Pokerul" (prietenii știu de ce...) realizat de Alin Unc a fost dedicat de către acesta coechipierului său Damian Vasiu care sâmbătă și-a unit destinele cu simpatica Minodora. Evoluția ascendentă a echipei finanțate de Attilla Lengyel nu este străină de prezența în preajma echipei a unui spectator rău de gură, revenit la prima dragoste...

Au arbitrat foarte bine: Viorel Buică la centru, asistat de Loredan Bogdan și Marian Rotaru.

Mureșul: Szabo-Ioja, C-tin Matei, Țițca, Cs. Matei-Revnic (min. 83 Rus), Mihai, Ichim (min. 87 Gheorghe), Katona (min. 63 Donca)-Bogdan (min. 77 Cotuna), Unc. **Antrenor:** Gheorghe Răduț.

Șoimii: I. Lingurar-Vatany, Iozsa, Lengyel, Făt, Koncz-Rachici (min. 83 Zepa), Crefelean (min. 47 Lăcătuș), Jicărean (min. 60 Codreanu)-Tusa (min. 75 F. Lingurar), Stei. **Antrenor:** Dorel Stoinescu.

Observator AJF: Cornel Zăhoi.

La juniori: 3-1.

SORIN CAZAN

CRIȘANA DINAMO SEBIȘ - ARMONIA INEU 4-3 (2-2)

Au marcat: Mariș - min. 25 și 60, Lupuț - min. 27 și Jurcă - min. 81, respectiv Balaci - min. 4 și 90, Selegean - min. 22.

Crișana: Popa-Jurcă, Covaciu, Sas, Valea, Boșcai, Lupșa, Voica, Stanciu, Lupuț, Mariș. **A mai jucat:** Puleac. **Antrenor:** Ludovic Szeplaky

A. Ineu: Feieș-Stângu, Bocica, Secelean, Selegean, Blidar, Huțu, Balaci, Deac, Kerenyei, Căscătău. **Au mai evoluat:** Hușvet, Fofiu. **Antrenor:** Dan Dumitrescu.

Au arbitrat foarte bine: Ovidiu Coman - la centru, ajutat de Emil Arsa și Dan Țâșcă - la cele două linii.

Observator A.J.F.: Viorel Rachinoiu

La juniori: 3-1.

● Prima repriză a fost la discreția oaspeților, care aveau la un moment dat un avantaj de două goluri pe tabelă, golul secund reușit de Selegean de la 20 de metri punctând și la capitolul artistic. ● Sebișenii au revenit până la pauză și au dominat clar mitanul secund, când de fapt s-au desprins în câștigători. ● Omul meciului a fost polițistul din atacul Crișanei, Mariș care prin „dubla" reușită și-a condus echipa spre victorie, a doua din actuala stagiune.

GELU GROZA

ȘOIMII PÂNCOTA - A.S. „U" VINGA 6-1 (4-0)

Au marcat: Marian (min. 20), Munteanu (min. 24), Gherman (min. 40, 45, 65), Negrilă (min. 80) respectiv Topor (min. 59)

Șoimii: Huzdup-Edu, Rusu (min. 46 O. Dragalina), Pistrui, Danci, Degetar-Ardelean (min. 38 S. Dragalina), Marian (min. 60 Pașca), Munteanu-Negrilă, Gherman. **Antrenor:** Raul Negrilă.

AS „U" Vinga: Lingurar-Borza, Boboc, Roman, Staniș (min. 80 Ocanovici)-Begov, Covaci, Zbârce, Pocaznoi (min. 46 Șiel)-Topor, Pescar. **Antrenor:** Nicolae Romanov.

Au arbitrat impecabil: Dănuț Ologeanu-Emil Cristea, Ovidiu Hațegan. **Observator A.J.F.:** Nicolae Bele. **La juniori:** 1-3.

● Deși au schimbat antrenorul, locul lui Gheorghe Vânătoru (devenit „secund") fiind luat de Nicolae Romanov, oaspeții nu au reușit să țină piept „șoimilor" decât 20 de minute. ● Gazdele cu Gherman, Negrilă și Munteanu în zi de grație, s-au impus fără drept de apel, scorul final fiind elocvent în acest sens. ● Golgeterul echipei, Nelu Gherman pare a-și fi regăsit pofta de gol, fiind sâmbătă autorul unui hat-trick. ● Dacă la echipa din Pâncota lucrurile încep să se stabilizeze, la Vinga „studenții" par a-și căuta încă identitatea pe teren, între Universitatea din campionatul trecut și cea de-acum fiind o diferență mult prea mare.

RADU ROMANESCU

REZULTATELE ETAPEI A IX-A

Crișana Dinamo Sebiș-Armonia Ineu 4-3; Olimpia Bârzava-Crișul Chișineu Criș 5-1; Comera Șofronea-Victoria Nădlac 3-1; Înfrățirea Iratoșu-Romvest Arad 0-1; Mureșul Zădăreni-Șoimii Lipova 4-0; Vulturii Socodor-Gloria Sânleani 3-1; Voința Macea-Șiriana Șiria 0-0 (meci disputat vineri); Șoimii Pâncota-Universitatea Vinga 6-1.

CLASAMENT

1. Bârzava	9	7	1	1	25-8	22	(+7)
2. Macea	9	7	1	1	16-4	22	(+7)
3. Șiria	9	6	1	2	24-10	19	(+7)
4. Comera	9	5	2	2	17-12	17	(+2)
5. Gloria	9	5	1	3	27-12	16	(+4)
6. Nădlac	9	5	1	3	13-13	16	(+1)
7. Zădăreni	9	5	0	4	16-14	15	(+3)
8. Ș. Pâncota	9	4	1	4	22-22	13	(+1)
9. Iratoșu	9	4	0	5	14-17	12	(-3)
10. A. Ineu	9	3	2	4	19-19	11	(-4)
11. Socodor	9	3	2	4	16-16	11	(-4)
12. Lipova	9	3	0	6	11-24	9	(-3)
13. Romvest	9	2	1	6	8-15	7	(-5)
14. Ch. Criș	9	2	1	6	11-22	7	(-8)
15. Sebiș	9	2	0	7	13-29	6	(-9)
16. „U" Vinga	9	1	2	6	13-26	5	(-7)

Etapa viitoare (19-20 octombrie 2002): Romvest-M. Zădăreni, Ș.Lipova-V. Socodor, Crișul Ch. Criș-Comera Șofronea, A. Ineu-O. Bârzava, „U" Vinga-Iratoșu, V. Nădlac-Ș. Pâncota, V. Macea-C.D. Sebiș, Șiria-Gl. Sânleani.

VULTURII SOCODOR - GLORIA 3-1 (1-0)

Au marcat: I. Petcuț (min. 40), Sinescu (min. 70), Dănciulescu (min. 90) respectiv Brândușe (min. 65)

Vulturii: Dronca-Bucur, Panin, A. Vizitiu, Muj, Cean, I. Petcuț, Gyengye (Grăpan), Dănciulescu, Lazăr, Sinescu (Petic). **Antrenor:** Mihai Petcuț

Gloria: Neațu-Iftimie, Mogoșanu, Rașca, Flore, Păcurar, Mărculescu (Cernea), Hosu, Brândușe, Mihali, Rad. **Antrenor:** Gheorghe Cameniță.

Arbitri: Doru Herțeg-Dumitru Rusan, Cristian Trif

Observator A.J.F.: Florin Romanescu. **La juniori:** 0-2.

● Meciul de la Socodor a stat, în general, la discreția gazdelor, care au avut un plus la capitolul posesie. ● Ionel Petcuț a deschis scorul cu un gol de zile mari, reluând imparabil o deviere subtilă a lui Sinescu. Oaspeții egalează în minutul 65, golgeterul Brândușe speculând printr-un lob o ieșire neinspirată a lui Dronca. ● „Vulpoiul" Sinescu i-a readus pe „vulturi" în avantaj, fructificând un corner executat de veteranul „Lazi". Dănciulescu a stabilit scorul final în ultimul minut de joc, finalizând o acțiune personală.

RADU ROMANESCU

Baschet feminin

Peste toate așteptările

B.C. ICIM ARAD - SPORTUL STUDENȚESC 68-52 (17-6, 16-7, 25-18, 10-21)

Jucătoarele noastre au „dat peste cap", sâmbătă dimineața, la Polivalentă, toate pronosticurile. În fața unei adversare care pornea drept favorită, BC ICIM a izbutit trei sferturi de vis, apărându-se foarte disciplinat și punctând cu meticulozitate. În asemenea condiții, deși în semianonimat, la meci asistând în jurul a 150-200 de spectatori, gazdele și-au spulberat galonatele partenere de întrecere. În minutul 27 tabela indica un scor neverosimil (55-19), spre consternarea băncii bucureștene și bucuria taberei locale. Vicecampioanele primeau puține coșuri, în vreme ce galeria, entuziastă, scanda „Nu vă fie frică, ICIM se ridică!" Chiar fără Matei, în continuare accidentată, arădencele dăduseră semne din start, în vederea producerii posibilei surprize. În minutul 2 situația va fi, deja, de 9-0, avantajul crescând progresiv, până la rezultatul de 33-13 de la pauză. O anumită îngrijorare venea din altă parte - acumularea timpurie a patru greșeli personale de către Ildiko Nagy, compensată de o problemă identică, în cazul bucureștencei Nacu.

Lipsite - în comparație cu sezoanele precedente - de aportul a două baschetbaliste experimentate, Daniela Colceag Moroșanu și Iulia Miulescu Marcovici, oaspetele simțeau astfel cum pierd teren. În schimb, BC ICIM era „pe val", având în Părău și Grecu pionii principali ai profilatului succes. Totuși, spre finalul sfertului al treilea a început reculul. Sportul Studențesc a strâns rândurile și a jucat mai aproape de valoarea ei, pe fondul relaxării amfitrioanelor, văzute cu victoria în buzunar. Handicapul menționat, de 36 puncte, va fi serios redus, dar tresărirea de orgoliu a studentelor va fi, evident, tardivă.

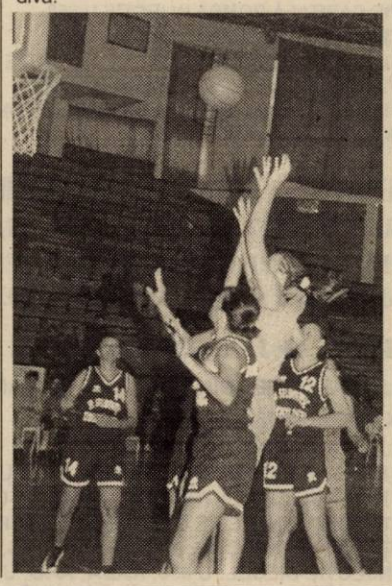

Din păcate, frumosul triumf a fost să fie umbrit de o nouă accidentare, se pare gravă. Daniela Sandu a căzut greșit pe pardoseala sălii după o aruncare, estimându-i-se o ruptură de ligamente. Dacă diagnosticul se confirmă, Sandu va fi nevoită să stea pe bancă vreme îndelungată.

Iată formațiile aliniate de cei doi antrenori, Dan Moraru și Carmen Brănișteanu:

BC ICIM: Grecu 22 (2x3), Părău 20 (1), Nagy 10, Sandu 7 (1), Lateș 4, Contra 3 (1), Moroșan 2, Chirilă, Moiseev, Simionca, Popovici. Descalificată: Nagy.

Sportul: Alex. Cutaș 14, Căruțașu 8, Rădulescu 8, Laslo 7, Bagiu 6, Voștinaru 5, Nacu 4, Tufan, Ștefan, Al. Cutaș, Andr. Cutaș. Descalificate: Nacu, Alex. Cutaș.

Au arbitrat în general bine Gabriel Roceanu (București) și I. Morar (Cluj).

Comisar F.R.B.: Aurelian Niculescu (Oradea).

*

La cabine, antrenorul Dan Moraru ne-a declarat: „Cred că Sportul ne-a subestimat, mai ales că am jucat fără Cristina Matei. Remarc defensiva organizată, excelentă a echipei. Mentalitatea românească a ieșit la suprafață în ultimele minute, când fetele nu s-au mai concentrat în același mod. Oricum, le felicit. Un ochi îmi plânge pentru că rămân îngrijorat în privința diagnosticului Danielei Sandu. Reconstrucția și întinerirea grupării arădene este o idee inspirată în condițiile nivelului destul de scăzut al campionatului. Impedimentul major îl reprezintă faptul că există un număr tot mai redus de baschetbaliste de perspectivă, pe plan național".

ADRIAN HĂRȚĂU
FOTO: ȘTEFAN MATYAȘ

Rezultatele etapei a 3-a:
BC ICIM Arad-Sportul Studențesc București 68-52, CET Govora-Livas Petrom Târgoviște 37-73, Olimpia Progresul București-Rapid CFR Marfă 45-79, „U" ACSA Cluj-Tiger Romcan Dej 62-50.

CLASAMENT

1. Livas	3	3	0	227-124	6
2. Rapid	3	3	0	218-171	6
3. BC ICIM	3	2	1	190-168	5
4. Sportul	3	2	1	194-191	5
5. „U" Cluj	3	1	2	190-185	4
6. Govora	3	1	2	145-196	4
7. Dej	3	0	3	152-206	3
8. Olimpia	3	0	3	122-198	3

BASCHET MASCULIN

Etapa a 5-a. Rezultate: „U" Poli Carbochim Cluj-Rompetrol 68-76, **Poli Iași-West Petrom Arad 86-124**, Cimentul Fieni-Rapid Isover 70-62, Petrom Elba Timișoara-BCM Pitești 75-63, Romradiatoare Brașov-CSU Asesoft Ploiești 80-90, BC Tg. Mureș-Dinamo Erbașu 81-86. Meciul CSU Sibiu-Saifcar Alexandria se dispută astăzi.

CLASAMENT

1. Dinamo	5	5	0	477-317	10
2. W.P. Arad	5	5	0	442-332	10
3. Rompetrol	5	5	0	436-372	10
4. Tg. Mureș	5	3	2	423-377	8
5. Ploiești	5	2	3	409-405	7
6. Elba	5	2	3	376-407	7
7. C. Fieni	5	2	3	372-409	7
8. Pitești	5	2	3	359-387	7
9. Romradiatoare	5	2	3	390-434	7
10. Alexandria	4	2	2	321-310	6
11. Sibiu	4	2	2	320-315	6
12. Cluj	5	1	4	324-370	6
13. Poli Iași	5	1	4	359-504	6
14. Rapid	5	0	5	373-442	5

Școala de baschet „Bombers" a început campania împotriva viciilor

* După cum se știe, de două săptămâni și-a început activitatea școala privată de baschet „Bombers". Coordonată de Dragan Petricevici și având la bază modelul iugoslav, școala își propune să adune cât mai mulți tineri, cu vârsta între 7-14 ani, dornici să descluștească tainele sportului cu mingea la coș. Antrenamentele au loc de trei ori pe săptămână, pe categorii de vârstă, contra sumei de 12 dolari pe lună. * La conferința de presă organizată ieri, la Sala Sporturilor, s-au făcut cunoscute ultimele noutăți din cadrul activității școlii. Cel mai important și interesant lucru este faptul că „Bombers" a început campania împotriva viciilor. Prin pliante și afișe ce vor fi distribuite tinerilor se dorește îndepărtarea de cele trei lucruri, care încep de la curiozitate și duc la autodistrugere: alcoolul, drogurile și fumatul. * Până acum sunt 40 de copii, băieții de la grupa 13-14 ani beneficiază de echipamente sportive, iar după antrenamente li se oferă copiilor băuturi răcoritoare. Înscrierile se fac în continuare, între orele 17-18,30 la Școala generală nr. 21 din cartierul Aurel Vlaicu. * De asemenea, printre oamenii-casei au fost prezenți dl. Ioan Gandă-președintele onorific, Iuliana Pârvu - colaborator pe domenii de publicitate și nu în ultimul rând, dl. Pavel Sârbu - inspector școlar general.

ADELA C.

TAINELE EDUCAȚIEI FIZICE ȘI ALE SPORTULUI ÎNTR-O CARTE DE EXCEPȚIONALĂ VALOARE

În editura „Vasile Goldiș" University Press a apărut de curând cartea: **Ghid teoretic și metodic cu probleme fundamentale privind predarea educației fizice și sportului în învățământul preuniversitar.** Cartea aparține conf. univ. **Romeo Florin Radoslav** și lector univ. **Pavel Sârbu**, inspector școlar general al județului nostru. Cele două cadre didactice, apropiate ca vârstă și experiență, au parcurs toate treptele predării acestei discipline de la ciclul elementar la cel universitar. Făcând o mică paranteză, putem afirma cu tărie că Aradul a avut întotdeauna dascăli de mare anvergură, în această specialitate. Putem aminti pe: Octavian Doboș, Alexe Pop, I. Muranevici, G. Willer, Thomas Heinrich, Sașa Blându, Ernest Wadasz și mulți alții. Autorii cărții se pot număra printre și alături de cei pomeniți mai sus, ca dascăli de excepție și mare anvergură.

Dacă primul, dl. conf. univ. Romeo Florin Radoslav este specialist în sporturi de iarnă, fiind el însuși sportiv de performanță, prof. Pavel Sârbu este specialist în handbal, iar după încheierea activității de jucător a fost și un reputat arbitru divizionar la handbal.

Cartea, în cele 400 de pagini, cuprinde întreaga problematică a specialității respective pe care autorii au structurat-o pe treisprezece capitole, o prefață și o listă bibliografică bogată.

Cartea începe cu un cuvânt înainte în care se precizează scopul general al lucrării. După enunțarea fiecărui capitol, se prezintă bibliografia specifică problemei abordate. Menționăm că acest procedeu îl găsim la toate cele treisprezece capitole ale cărții. Se poate menționa de asemenea că expunerea teoretică a fiecărui capitol este justificată de scopul practic inclus în lecții de diverse tipuri, ale acestei specialități.

Considerăm că prezenta lucrare este - așa cum se și intitulează - un ghid. Ea se adresează specialiștilor în domeniu, dar și altora care vin în contact cu problemele educației fizice și ale sportului ca: instructori, antrenori, observatori etc. Tineretul studios al facultății de profil din Arad va găsi în prezenta lucrare nu numai informații deosebit de competente ci și aplicarea practică a acestora în viitoarea lor activitate de dascăli cu această specialitate.

Metodele prezentate în lucrare sunt numeroase și diverse, prin ele s-a urmărit îmbogățirea teoretică a specialității, dar și pregătirea practică în domeniu. Ținând cont că scopul general al acestei discipline este dat de către dictonul latin „Mens sana in corpore sano", putem concluziona că prezenta lucrare este una de excepție și care nu poate lipsi de la nici o catedră școlară.

Nu putem încheia fără a menționa că ținuta grafică a cărții este și ea una de excepție, încântând ochiul cititorului și făcându-l să înceapă grabnic a ei lecturare.

Carte frumoasă și utilă, cinste celor care te-au zămislit pentru binele școlii și al sportului românesc. Autorilor, le urăm, tot cu un dicton latin: „Vivat, crescat, floreat!"

Prof. ȘEPTIMIUS PĂCURARIU

Handbal masculin

O nouă „haltă" în drumul spre Liga Națională

UNIREA SÂNICOLAUL MARE - H.C. ARAD 24-44 (13-17)

În urmă cu o săptămână notam că handbaliștii arădeni sunt de neînvins pe teren propriu. Numai că H.C. Arad a început să simtă gustul victoriei și în deplasare. Excepția se numește insuccesul de acum trei etape de la Sighișoara, însă elevii antrenorului Ștefan Deacu și-au luat revanșa, întorcându-se sâmbătă de la Sânicolaul Mare cu cele două puncte puse în joc. Cele 44 de puncte ale echipei arădene au fost reușite de: Ungureanu 1 - Flonta 1, Dreghici 12, Tudor 10, Cristescu 8, Huian 3, Ursache 3, Gabor 2, Biriș 1, Revilak, Covaci. Sâmbătă, la Sala Sporturilor, sportivii arădeni vor întâlni formația H.C. Mehedinți.

***

În Divizia A la handbal feminin, Universitatea Timișoara - Sabina U.V.V.G. Arad 32-25.

A.C.

RUGBY

CONTOR ZENNER CSU AUREL VLAICU - CFR BRAȘOV 60-0 (26-0)

În etapa a treia a diviziei secunde la rugby, cu o garnitură ce a cuprins și câteva rezerve, echipa arădeană pregătită de Ovidiu Șerban s-a distrat cu un adversar, care face mai mult figurație în campionat. Brașovenii și-au umplut sacoșele cu nu mai puțin de 60 de puncte, rodul evoluției următorilor jucători: I. Bogdan, Țincu, Constantin, Răileanu, Ioaneș, Podișoreanu, Varodi, Stoica, Cătescu, Tăschină, Viașu, Stănculescu, Zeciu, Preda și Mușătoiu, pe parcurs mai intrând Moși și C. Bogdan. Rugbiștii arădeni vor avea un meci extrem de solicitant, etapa următoare, la Săcele, împotriva unei alte echipe candidată la promovare.

C. MNERIE

S-a tras cortina roșie peste sezonul 2002 al Formulei 1!

FERRARI A REALIZAT „DUBLA" ȘI PE CIRCUITUL DE LA SUZUKA

Țara Soarelui-Răsare a găzduit, duminică, ultima cursă de Formula 1 din sezonul 2002. Pe circuitul de la Suzuka, Ferrari, în stil de mare echipă, și-a urcat piloții, o dată în plus în acest campionat, pe primele două trepte ale podiumului, nelăsând nici o speranță celorlalte zece team-uri, care, după ce s-a tras linia s-au putut „lăuda" cu o „zestre" de puncte egală cu cea acumulată de scuderia lui Jean Todt.

1. Michael Schumacher (Ferrari) 1 oră, 26 min., 59 sec; 2. Rubens Barrichello (Ferrari) la 506 sutimi; 3. Kimi Raikkonen (Mc Laren Mercedes) la 23,2 sec; 4. Juan Pablo Montoya la 36,2 sec; 5. Takuma Sato (Jordan) la 1 min. 22 sec; 6. Jenson Button (Renault) la un tur de pistă.

Clasament final piloți: 1. M. Schumacher (Ger) 144 p; 2. R. Barrichello (Bra) 77 p; 3. J. P. Montoya (Col) 50 p; 4. R. Schumacher (Ger) 42 p; 5. D. Coulthard (Sco) 41 p; 6. K. Raikkonen (Fin) 24 p.

Michael Schumacher și Rubens Barrichello au încheiat la brat cursa asiatică, care le-a oferit o imensă bucurie și gazdelor prin intrarea în puncte a idolului lor, Takuma Sato de la Jordan. Abandonurile lui Coulthard și Ralf Schumacher au trecut neobservate într-o întrecere extrem de liniștită, încheiată cu următoarea linie de sosire:

Clasament final constructori: 1. Ferrari 221 p; 2. Williams BMW 92 p; 3. Mc Laren Mercedes 65 p; 4. Renault 23 p; 5. Sauber 11 p; 6. Jordan 9 p.

CĂLIN MNERIE

HDi: **VIBRAŢII SAU ZGOMOT?**
REGRETĂM. OPŢIUNI INDISPONIBILE.

PEUGEOT 406. ELEGANŢĂ IMPLICITĂ

M.I.I.

Începând de la 12.605* EURO.
Leasing 3 ani: • 196* EURO/lună
• 3.782* EURO avans
• 2.521* EURO valoare reziduală

406 PEUGEOT

AUTO SML - CONCESIONAR PEUGEOT
Calea Timişorii nr. 212, Arad, tel: 0257/278.738

* plus TVA

(2734371)

MEFIN SINAIA

ERLAND
SERVICE AUTORIZAT

RAR

SERVICE SPECIALIZAT REPARAŢII POMPE INJECŢIE BOSCH
APARATURĂ PERFORMANTĂ, CALITATE MAXIMĂ, PREŢURI MINIME

- REPARAŢII POMPE DE INJECŢIE **ELECTRONICE** ŞI MECANICE PENTRU: AUTOCAMIOANE, AUTOTRACTOARE, UTILAJE AGRICOLE, E.T.C.
- REPARAŢII INJECTOARE.

PREŢURILE TOAMNEI LA ERLAND

• REPARAŢIE CAPITALĂ POMPĂ INJECŢIE U 650	1.799.000 - 1.999.000
• REPARAŢIE CAPITALĂ POMPĂ INJECŢIE RABA	2.999.000 - 3.099.000
• REPARAŢIE CAPITALĂ POMPE INJECŢIE ROTATIVE (SAVIEM, ARO, U 445) (PLĂTEŞTI DOAR PIESELE, MANOPERA **GRATUIT**).	3.399.000 - 4.199.000

- REPARAŢI INJECTOARE: - REGLAJ **GRATUIT** (ÎN CAZUL ÎN CARE DUZELE SUNT CUMPARATE DE LA ERLAND).

NOU! **ERLAND - SERVICE AUTORIZAT HIDROJET - SINGURUL**
SERVICE AUTORIZAT PENTRU MONTAREA DUZELOR ŞI REGLAREA INJECTOARELOR.
DOAR LA ERLAND BENEFICIAŢI DE GARANŢIE PENTRU PRODUSELE MEFIN ŞI HIDROJET.
(POMPE INJECŢIE, PIESE INJECŢIE, INJECTOARE, DUZE).

PIESE INJECŢIE LA CELE MAI MICI PREŢURI.

- PIESE INJECŢIE DIESEL DIN STOC ŞI LA COMANDĂ: **BOSCH,** LUCAS, HIDROJET, MONARK,SUPER DIESEL.
- PIESE INJECŢIE DIESEL MEFIN:

- CAPETE HIDRAULICE PENTRU: SAVIEM, ARO, U 445, BALKAN KAR	- 2.100.000 LEI
- CAPETE HIDARULICE PENTRU: AUDI, IVECO, FORD, OPEL, MAN, E.T.C.	- 150 $
- ELEMENŢI POMPĂ INJECŢIE U 650, RABA, SAVIEM, AUTOBUZ	- 130.000 LEI
- ELEMENŢI POMPĂ INJECŢIE MAN, MERCEDES, E.T.C.	- 10 - 20 $

- POMPE INJECŢIE DIESEL: U 650, RABA, ARO, U 445, SAVIEM.

PREŢURILE NU CONŢIN TVA.

(C.A.)

SERVICE ERLAND
ARAD, Grădişte, str. I. B. Deleanu, nr.12.
Tel/fax 0257/276 968; 0744/552 174

MAGAZIN ERLAND
ARAD, Grădişte, str. Petru Rareş, nr.84.
Tel/fax 0257/276 951; 0744/681 199

SC AGROMEC CHERELUŞ SA

Cu sediul în loc. Chereluş FN, jud Arad, societate aflată în dizolvare conform hotărârii Adunării Generale Extraordinare a Acţionarilor din data de 28.08.2002 prin Lichidator **SC ACTIV GROUP SRL**, cu sediul în Arad P-ţa Avram Iancu nr.10, ap. 3 anunţă vânzarea conform Legii 31/1990 prin licitaţie publică deschisă, cu strigare, a următoarelor bunuri aparţinând societăţii aflate în dizolvare.

-3 tractoare U 650 M cu preţuri între **58.500.000-72.000.000 lei**
-6 combine C 14 cu preţuri între **36.000.000-99.000.000 lei**
-Vindrover E 303 la preţul de **99.000.000 lei**
-Tractor TIH-445 la preţul de **90.000.000 lei**
-Cultivatoare CPU-8 cu preţuri între **16.200.000-19.800.000 lei**
-Echipament RIFS cu preţuri între **9.000.000-13.500.000 lei**
-Grape stelare GS-1.2 cu preţul de **450.000 lei**
-Diverse tipuri de remorci cu preţuri între **5.400.000-18.000.000 lei**
-Semănătoare cu preţuri între **6.300.000-13.500.000 lei**

Faţă de licitaţiile anterioare s-a aplicat o reducere de 10% a preţului de pornire a licitaţiei.

La preţurile menţionate în listă se adaugă TVA-ul. Bunurile pot fi văzute la sediul SC AGROMEC CHERELUŞ SA, zilnic între orele 9-15. Regulamentul de organizare a licitaţiei, lista completă cuprinzând bunurile scoase la licitaţie şi preţul de pornire al acestora pot fi consultate la sediul SC AGROMEC CHERELUŞ SA şi la sediul SC ACTIV GROUP SRL P-ţa Avram Iancu, nr.10, ap. 3. Licitaţia va avea loc la sediul SC Agromec Chereluş SA în data de **16.10.2002** începând cu ora **11.00**. Taxa de participare la licitaţie, nerambursabilă, este de **100.000 lei/participant.** Garanţia pentru înscrierea la licitaţie este de 10% din valoarea de pornire a fiecărui bun, garanţia se restituie la sfârşitul licitaţiei participanţilor care nu au adjudecat bunurile pentru care au licitat. Înscrierile achitarea taxei de participare şi achitarea garanţiei de participare la licitaţie se pot face la sediul SC AGROMEC CHERELUŞ SA până cel târziu cu 1 oră înainte de începerea licitaţiei. Pentru bunurile ne-adjudecate licitaţiile se vor relua în fiecare zi de miercuri a săptămânii, la ora 11.00 după o publicitate prealabilă. Relaţii suplimentare la sediul SC AGROMEC CHERELUŞ SA, dl. Băcueţ Ioan sau SC ACTIV GROUP SRL tel/fax 0257/214821; 0257/214440; mobil 0744/697814 dl. Biriş Ioan.

SC ACTIV GROUP SRL

Lichidator al SC UNIVERSAL ALE SRL, cu sediul în Arad, str. Voievod Moga nr. 52, anunţă vânzarea conform Legii 64/1995 prin licitaţie publică deschisă, cu strigare, a activelor aparţinând societăţii debitoare:

- autoturism Volkswagen la preţ de **24.000.000 lei**
- maşini cusut liniare cu tăietor NECHI la preţ de **8.800.000 lei**
- maşini cusut simple cu tăietor PFAFF la preţ de 8.400.000 lei
- maşină cusut 2 ace PFAFF la preţ de **16.800.000 lei**
- maşini încheiat UBERDEK-RINOLDI cu preţuri între **16.000.000-18.000.000 lei**
- maşini surfilat OMNITEX cu 2 fire la preţ de **8.000.000 lei**
- bunuri diverse: birotică, mobilier

(c.a.)

Lista completă cuprinzând bunurile scoase la licitaţie, preţul de pornire al acestora şi regulamentul de organizare a licitaţiei, pot fi consultate la sediul societăţii debitoare şi la sediul SC "ACTIV GROUP„ SRL, P-ţa. Avram Iancu, nr 10, ap. 3. **Faţă de licitaţiile anterioare s-a aplicat o reducere cu 60% a preţului de pornire a licitaţiei.**

La preţurile menţionate în listă se adaugă TVA-ul. Bunurile pot fi văzute la sediul **SC UNIVERSAL ALE SRL**, Arad str. Voievod Moga nr. 52, în loc. Galşa nr. 228 şi în loc. Şiria, Calea Aradului nr. 1831. Licitaţia va avea loc în data de **16.10.2002**, începând cu ora **14.00**, în localitatea Şiria, Calea Aradului, nr. 1831. Licitaţiile se vor relua în fiecare zi de miercuri a săptămânii, la ora 14.00. după o publicitate prealabilă. **Taxa** de participare la licitaţie, nerambursabilă, este de **100.000 lei**/participant. Garanţia pentru înscrierea la licitaţie este de 10% din valoarea de pornire a fiecărui bun. Înscrierile, achitarea taxei de participare şi achitarea garanţiei de participare la licitaţie se pot face la sediul SC „UNIVERSAL ALE" SRL din Arad, str. Voievod Moga, nr. 52 până în data de **15.10.2002**, iar în data de **16.10.2002** până cel târziu cu **o oră** înainte de începerea licitaţiei în Şiria, Calea Aradului, nr. 1831. **Relaţii** la SC „UNIVERSAL ALE" SRL, dna. Elisabeta Baltag, tel. 0257/230.303 sau SC „ACTIV GROUP" SRL tel. 0257/214.821, 0744/697.814 dl. Biriş Ioan.

Stimaţi cititori **Cea mai autentică vrăjitoare din sud-estul Europei**

AURELIA ARDELEANCA

Desemnata anului 2002 în topul vrăjitoarelor, ştiută de o lume întreagă atât în ţară cât şi peste hotare, se află la dispoziţia dvs. în judeţul Arad.

A fost participantă la toate congresele vrăjitoreşti unde a fost premiată şi încoronată de cele 12 vrăjitoare în Spania cu fusul fermecat de aur.

AURELIA ARDELEANCA cea mai mare vizionară care vă spune cu precizie trecutul, prezentul şi viitorul, crează o atmosferă plăcută lângă cei dragi. Lucrează numai cu magie albă, rugăciuni şi descântece numai de ea ştiute. Aurelia Ardeleanca a fost foarte mult mediatizată pe toate canalele de televiziune şi în presă, având o vastă experienţă,deţine cele mai multe cazuri rezolvate. A fost testată şi recomandată de parapsihologul Ion Tugui.

AURELIA ARDELEANCA ***prin magie albă şi cu lucruri sfinte,***

dezleagă farmece, blesteme şi cununii, ajută în afaceri, lecuieşte beţia şi gelozia. Tratează şi vindecă boli de piele, face talismane de noroc pentru câştig şi spor, împreunează cupluri despărţite.

Pe d-na **AURELIA ARDELEANCA** o puteţi găsi la
telefon 0723.924.535

■ **Sunt Mircea H. din Lipova. Nu mă pricep la vorbe mari, dar pot privi anii de suferinţă prin care am trecut până ce am ajuns la d-na Aurelia care, prin harul ei deosebit, mi-a alungat blestemele din casă şi sunt fericit cu întreaga familie. Aş fi bucuros să pot fi şi eu de folos cu ceva, dar nu pot decât să vă mulţumesc în numele întregii familii!**

■ **Mă numesc Emanuela din Dezna. Timp de 6 ani, viaţa mea a fost un adevărat blestem, am avut epilepsie, am fost la doctori, la preoţi şi la mănăstiri, dar nici un rezultat, până când preoţii mi-au spus că sunt farmece făcute pe viaţa mea. Atunci mi-am pierdut speranţa. Într-o sâmbătă dimineaţa a venit la mine un prieten şi mi-a adus un ziar în care am citit despre doamna Aurelia că vindecă şi epilepsia. Atunci mi-am luat inima în dinţi şi m-am dus la ea. A reuşit să mă vindece definitiv. Mii de mulţumiri doamnei Aurelia pentru binele pe care mi l-a făcut.**
Sunaţi la telefon 0723.924.535.

■ **Vă mulţumesc doamnă Aurelia că m-aţi ajutat într-un moment foarte dificil al vieţii mele. Mă numesc Anton, am 24 de ani şi sunt din Arad. Nu ştiu ce s-a întâmplat cu mine, dar parcă înnebunisem. Cheltuisem toate economiile pe care le aveam, am început să beau, să duc o viaţă anormală. Nu era lucru curat, parcă nu eram eu. După trei şedinţe la d-na Aurelia am redevenit aceeaşi persoană echilibrată psihic care eram cu adevărat. Îi sunt recunoscător.**
Telefon: 0723.924.535.

(1586160)

ABONEAZĂ-TE LA ADEVĂRUL

Pentru luna noiembrie prețul abonamentului rămâne 60.000 lei

PENTRU ABONAȚI, ZIARUL COSTĂ DOAR 2400 LEI

Se pot face abonamente și pe trei luni, șase luni și un an, abonații nefiind afectați de majorările de preț ulterioare.

Cititorii care doresc să se aboneze la cotidianul „Adevărul" și întâmpină dificultăți în contractarea abonamentelor sunt rugați să sune zilnic, între orele 8-16, la Oficiul Județean de Poștă Arad (tel. 230.850) sau la redacția ziarului nostru (tel. 281.797).

Stimați cetățeni ai Aradului

Parktronic Arad precizează:

Cardurile de parcare sunt pe suport de plastic cu cip electronic integrat și sunt reîncărcabile.

Prețul unui card fără credit este de 120.000 lei (TVA inclus), suma care reprezintă o garanție pentru acest card. Această garanție va fi returnată în momentul care se renunță la card. + valoarea sub o oră de parcare dacă exista pe card.

Valorile cu care se pot încărca cardurile sunt: 20.000 lei; 50.000 lei; 100.000 lei; 200.000 lei sau multiplul acestora.

Returnarea garanției, reîncărcarea cardului și încheierea abonamentelor se face doar la sediul nostru din B-dul Revoluției nr. 82, et. 2, ap. 21, zilnic între orele 8-20, sâmbătă 8-16.

VÂNZĂRI APARTAMENTE O CAMERĂ

Vând apartament una cameră, confort I, Micălaca. Telefon 262366. (26322)

Vând apartament 1 cameră, ideal firmă sau cabinet. Telefon 257869, orele 12-18. (4223172)

VÂNZĂRI APARTAMENTE DOUĂ CAMERE

Vând apartament central, 2 camere, etaj IV, contorizat. Telefon 285501. (26313)

Vând apartament 2 camere, etaj 4/4, contorizat apă/încălzire, balcon 7 m, interfon, geam la baie, Cl. Romanilor. Telefon 280396, zilnic, orele 13-17. (26358)

Vând apartament 2 camere, zona Vlaicu, preț negociabil. Telefon 229954; 0722.830.229. (26662)

Vând 2 camere, lângă BRD, cărămidă, etaj 2, parchet, loc parcare, posibilitate gaz individual, 15.000 USD. Telefon 0722.257.409. (26218)

Ocazie! Vând 2 camere, Miorița, et. I, 11.000 USD și 2 camere, Confecții, 7.500 USD. Telefon 270856, 0766.231.477. (26694)

VÂNZĂRI APARTAMENTE TREI CAMERE

Vând 3 camere, Alfa, decomandat, mici îmbunătățiri, etaj I, 13.800 USD. Telefon 253364; 0766.231.477. (26217)

Vând apartament central, 3 camere, gaz metan, încălzire centrală, Legea 112, str. Eminescu nr. 50. Telefon 210288; 0744.522.034. (26325)

Vând apartament 3 camere, etaj I, multiple îmbunătățiri, mobilat complet (modern) + garaj autorizat Vlaicu, preț 12.000 Eu. Telefon 0744.763.117. (26404)

Vând apartament 3 camere, etaj I, amenajat, mobilat, gresie, laminat, termopan, str. Abrud, Micălaca, preț 23.900 Euro. Telefon 0722.349.504. (26479)

Vând apartament 3 camere, decomandate + garaj, Vlaicu, bloc 8a. Telefon 240566; 0740.451.045. (26209)

Vând 3 camere, Vlaicu, decomandat, parchet, etaj intermediar, 11.900 USD. Telefon 253364; 0722.257.409. (26217)

VÂNZĂRI APARTAMENTE PATRU CAMERE

Vând apartament 4 camere, etaj I, zona UTA, cu 1 garaj. Telefon 0722.591.489. (4223179)

Vând urgent apartament 4 camere, etaj I, garaj, UTA. Telefon 286705; 0788.236.493. (26348)

VÂNZĂRI CASE

Vând casă, str. Dr. Rațiu nr. 81. Telefon 251151. (26654)

Vând vilă nouă, Vlaicu, preț la vedere. Telefon 0745.634.885; 348437. (23460)

Vând casă vilă, nou construită și terminată, cartier Poltura, str. Munteniei 35, preț 47.000 $, negociabil sau accept variante, schimb. Telefon 0744.248.269. (26234)

Vând casă complet mobilată 3 camere, hol, bucătărie, curte, 37.000 Euro, negociabil. Telefon 0257-214415; 0722.239.385. (26573)

Vând casă cu grădină, Șimand. nr. 678. Telefon 373142. (26605)

Vând casă 2 camere, Grădiște, teren 500 mp, 15.000 USD. Telefon 270856; 0766.231.477. (26217)

Vând vilă în Sântana, posibilități de privatizare. Telefon 0722.242.499; 0259/268076. (25250)

Vând în Pâncota, str. Horia nr. 15, casă cu toate utilitățile și grădină mare, 11.900 Euro, negociabil. Telefon 281228. (25707)

VÂNZĂRI SPAȚII

Vând AFACERE, RESTAURANT, FIRMĂ, UTILAJE, împreună, separat, central. Telefon 0745.301.323. (26442)

VÂNZĂRI TERENURI

Vând pădure, esență tare, preț avantajos. Telefon 0257-211804, 0745.169.760. (26421)

Vând teren intravilan, situat în Aradul Nou - Mureșel. Informații zilnic, după ora 17, telefon 286331. (26625)

Tipografia ARAD MEDIAGRAF

- Realizează la cele mai mai accesibile prețuri:
- imprimate cu regim special
- agende, calendare, etichete
- ziare, reviste, afișe, pliante, cărți, invitații
- bilete, abonamente, imprimate înseriate sau neînseriate

ORICE LUCRARE TIPOGRAFICĂ PRINDE VIAȚĂ NUMAI LA MEDIAGRAF Str. Feleacului F.N. telefon: 250902, fax: 250920

Vând 2 ha teren arabil, zona Sânicolaul Mic și 10 ha pădure, la vârsta de exploatare, esență tare, zona Văsoaia. Telefon 286705; 0788.236.493. (26348)

VÂNZĂRI AUTO

Vând Dacia 1300, 1980, stare foarte bună, 1.000 $, negociabil. Telefon 348593; 0721.939.662. (26351)

Vând Dacia Break, albă, 1998 noiembrie, 2.099 $. Telefon 0744.552.086. (26363)

Vând discuri mari, mici, 27.000.000 lei, 22.000.000 lei. Telefon 0745.506.201. (26349)

Vând Dacia Break, 1310 TX, an 1989, CIV, numere noi, VT, motor cota o, jenți Canada, impecabilă, preț 950 $. Telefon 0723.045.296. (26574)

Vând Chevrolet Cammaro, numere noi, excepțional. Telefon 0745.758.242. (26657)

Ocazie! Vând Fiat 242 Diesel, 3+1 uși, 3,5 tone, lungimea platformei 5,9 m, an fabricație 1981, înscris persoană fizică, preț 1.000 Euro, negociabil. Informații telefon 0744.626.367. (26626)

Vând Roman carosat, 10 t, stare perfectă de funcționare. Informații între orele 8-17, telefon 254457, 214633. (26407)

Vând 2 autobasculante, carosată, excavator. Telefon 244803. (26665)

Vând ANVELOPE ARO, Jeep - 500.000; autoturisme 13, 14 - 300.000; 15, 16 - 400.000 și camioane. Telefon 259339, 563027; 0744.706.321. (25686)

Vând ANVELOPE second-hand pentru CAMIOANE. Telefon 0723.677.666. (4223210)

Vând urgent, ieftin, Saviem după reparație capitală.Telefon 277027; 0721.097.763. (26703)

VÂNZĂRI ELECTRO

READY vinde CASE MARCAT, CÂNTARE ELECTRONICE și CONSUMABILE. Telefon 272727. (25498)

Vând COMBINĂ FRIG, MAȘINĂ SPĂLAT AUTOMATĂ, TV COLOR, foarte ieftin și cu garanție. Telefon 275277. (26184)

Vând foarte ieftin, garanție, TELEVIZOARE COLOR, MAȘINI AUTOMATE, COMBINE, CONGELATOARE, LĂZI, VITRINĂ frigorifică. Telefon 274600. (26183)

Vând cameră video Blaupunkt cu geantă, casetă mică, 6.000.000 lei. Telefon 348593; 0721.939.662. (26351)

Vând combină Polar, cu afișaj electronic, nouă, preț informativ 400 Eu, negociabil. Telefon 0744.507.236. (4223181)

Vând TELEVIZOARE COLOR, MAȘINI de SPĂLAT, FRIGIDERE, CONGELATOARE, etc. Garanție 6-12 luni. Arad, str. Ghiba Birta nr. 30. Telefon 233511. (26638)

Vând frigider Artic 180 lt, stare foarte bună, consum 30 KW pe lună. Telefon 251834. (26577)

Vindem cheș și în rate (second hand) MAȘINI de SPĂLAT, TV COLOR, FRIGIDERE, COMBINE, LĂZI, VITRINE FRIGORIFICE, CONGELATOARE, ASPIRATOARE, VIDEO, Calea Radnei nr. 225. Telefon 0257-259339, 563027; 0744.706.321. (25686)

VÂNZĂRI DIVERSE

Vând baloți fân, baloți paie. Telefon 0744.633.584. (26215)

Vând PLASĂ GARD ZINCATĂ, 25.000 lei/kg. Str. VRABIEI 4. Telefon 289997. (26391)

Vând garaj din cărămidă, autorizat, str. Banu Mărăcine. Telefon 368904, seara. (26369)

(Continuare în pagina 14)

AGENȚII DE PUBLICITATE

SEBIȘ
Radio „21" Sebiș
◆ Parcul Libertății nr. 1 A
◆ Tel/Fax 311.067

LIPOVA
S.C. ELCOTRANS S.R.L. Lipova
◆ Str. Bălcescu Nr. 16,
◆ Telefon 563.180 sau Fax 563.091
◆ program 7,30-15,30

INEU
Primăria orașului Ineu
◆ agent publicitar Carmen Țole
◆ program 8,00 - 15,00
◆ Telefon 092-846765

NĂDLAC
„GYURIAN"
◆ agent publicitar Gyurian Bohuslav
◆ str. Griviței Nr.76
◆ telefon 093.588.439
◆ program non-stop

CHIȘINEU CRIȘ
Primăria orașului Chișineu Criș
◆ Agent publicitar Mihaela Brândaș
◆ Program 8,00 - 15,00
◆ Telefon 520.098

SÂNTANA
Bibliotecă
◆ Agent publicitar Al. Victoria
◆ Program: 8,00 - 15,00
◆ Telefon: 462471

GURAHONȚ
Primăria orașului Gurahonț
◆ Gelu Ranoiu, nr. 18, Telefon 316.070
◆ Agent publicitar Alexandru Herlău
◆ Program: 9,00 - 15,00

PÂNCOTA
S.C. ELIDOR
◆ Str. T. Vladimirescu, nr. 34
◆ Agent publicitar Cristina Mihăicuța
◆ Program: 8,00 - 15,00
◆ Telefon: 466.213

CURTICI
◆ Str. Vasile Goldiș nr. 1 (Magazinul HOBBYLAND)
◆ Program: 9,00 - 18,00

SĂVÂRȘIN
Magazinul alimentar Mixt „HANS AUTO"
◆ Str. A. Iancu Nr. 411
◆ Telefon: 557.339

SOMOȘCHEȘ
◆ Agent publicitar înv. Ioan Nagy
◆ Telefon: 328.093, 090.164.917

ȘIRIA
„La căfana lu' Lae" (fostul cinematograf)
◆ Agent publicitar Ciobanu Carmen
◆ Orar 7 - 24

VÂRFURILE - MĂGULICEA
◆ Agent publicitar Sida Voicu
◆ Telefon 318442

ANUNȚURILE se primesc în regim de urgență și pot să apară în ziarul „ADEVĂRUL" de a doua zi. Telefon 280.904

(Urmare din pagina 13)

Vând masă biliard cu fise, nr. 7, stare bună, 270 $. Telefon 0724.216.964. (26372)

Vând aparat gogoși, aparat înghețată Carpiggiani. Telefon 514910, 0722.376.339. (26359)

Vând dormitor Ludovic și dormitor stil, stare excepțional. Telefon 0745.169.760, 0744.541.230, 0257-211804. (26422)

Vând ROLETE plastic, import și rolete lemn. Telefon 0259-134807; 0745.827.725. (26377)

Vând ROLETE PLASTIC, rolete LEMN, JALUZELE. Telefon 0259-478503; 0745.594.415. (26515)

Vând aparat împrăștiat îngrășăminte T. 500, nou, preț 12.800.000. Telefon 0744.812.518. (26552)

Vând 80 tone grâu panificație, 15 tone fân lucernă, 2.000 kg sămânță lucernă. Telefon 0744.778.454. (3224608)

Vând BETON, MORTAR, ȘAPĂ. Asigur utilaj, transport. Telefon 0723.273.746. (26435)

Vând 2 IEPE de 8 ani, sat Dorobanți 712. Telefon 0257/535111. (4223204)

Vând PARCHET fag, stejar, PERVAZURI (fag, stejar). Telefon 235271; 0744.555.338. (3226484)

Vând cuptor electric pentru pâine și specialități, capacitate 100 franzele, preț 3.500 Euro. Telefon 281228. (25707)

Vând boiler 5 lt, cazan tuică 20 lt, frigider Zill și Arctic, butori 120 lt. Telefon 0257-252838. (26633)

Vând struguri negri pentru vin, 6.000 lei, Arad. Telefon 282526. (26653)

Vând căsuță lemn, demontabilă, 30 mp, acoperiș țiglă. Telefon 0744.509.755. (3141520)

Vând LEMNE FOC, NISIP, BALAST, la domiciliu clientului. Telefon 214010: 0723.686.677. (26699)

Vând 200 kg MERE, 5.000 lei/kg (accept și schimb cu grâu). Telefon 0745.522.260. (4223208)

Vând vaci cu lapte, cu viței cu tot, preț 30.000 lei/ kg. Telefon 286120, orele 14-15. (26686)

Vând LEMNE FOC, NISIP, BALAST, la domiciliu. Telefon 277027; 0721.097.763. (26703)

CUMPĂRĂRI TERENURI, IMOBILIARE

Cumpăr teren agricol în comuna Grăniceri. Telefon 353154 sau 0744.788.111. (26614)

Cumpăr teren agricol, suprafețe mari. Telefon 0740.010.311. (25476)

Cumpăr vilă, apartament ultracentral, parter. Telefon 0744.542.931. (26664)

CUMPĂRĂRI AUTO

Cumpăr Dacie între anii 1985-1995, cu CIV și numere noi, persoană fizică, ofer maxim 18 milioane. Telefon 0723.955.814. (26574)

Cumpăr Dacii cu numere noi, indiferent de stare, chiar și tamponate. Ofer între 200-1.100 $. Telefon 0745.880.830. (26607)

CUMPĂRĂRI ELECTRO

Cumpăr frigider, 600.000; congelator, combină + ladă frigorifică 1.2000.000, prețuri negociabile. Telefon 273965, 0721.838.968. (4223220)

CUMPĂRĂRI DIVERSE

Cumpăr 5 to grâu furajer. Telefon 0740.251.959. (4223206)

Cumpăr VIȚELE și TAURI. Telefon 288968, 0722.941.123. (25445)

Cumpăr PORCI grași și BOVINE pentru sacrificare. Telefon 274744; 0745.624.006. (26025)

SOCIETATE COMERCIALĂ cumpără DEȘEURI DE FIER VECHI, cantități mari. Telefon 0723.404.010. (26421)

SOCIETATE COMERCIALĂ cumpără PORUMB. Telefon 0740.310.283. (26421)

ABATOR HORIA cumpără PORCI. Plata pe loc. Telefon 0788.323.255. (4223205)

LOCURI DE MUNCĂ

Angajez MASEUZĂ cu experiență în SALON utilat la ultimul standard. Telefon 0723.600.451; 272270. (26507)

SC CARGUS INTERNAȚIONAL angajează ȘOFER cu mașină proprie, de preferință Dacia papuc. Telefon 0740.269.531. (4223191)

Angajăm CONFECȚIONERE TEXTILE pentru mașini liniare. Telefon 256044. (26525)

SC HELIOS SRL, angajează MUNCITORI CALIFICAȚI în domeniul CONSTRUCȚIILOR. Telefon 0745.258.654. (26524)

SC „GHEATA de AUR" angajează: CONFECȚIONERE încălțăminte; MAȘINIȘTE (calificate); MANUAL (calificate); CIZMARI TĂLPUITORI (calificați); VÂNZĂTOARE încălțăminte, experiență domeniu, vârsta maxim 24-25 ani. Telefon 230825. (26601)

TOP SECURITY SERVICE angajează AGENȚI de PAZĂ, cu domiciliul în Arad și localități limitrofe; INSTALATORI SISTEME de ALARMĂ și OFIȚERI de SERVICIU. Telefon 281410. (26560)

SOCIETATE COMERCIALĂ cu sediul în MACEA angajează PERSONAL pentru MUNCĂ MANUALĂ cu specializare la locul de muncă. Oferim: salar net 1.500.000 + bonuri masă + transport asigurat. Informații telefon 536265, 0744.492.223. (26363)

SOCIETATE intermedieri asigurări caută societate contabilitate în domeniu. Telefon 276769. (26532)

MUNCĂ UȘOARĂ, suplimentară, foarte bine plătită. Telefon 276769, 218442. (26532)

SC SECURITY SRL angajează PERSONAL PAZĂ (băieți și fete). Telefon 228786. (26613)

RESTAURANT pe centru angajează OSPĂTARE și AJUTOR BUCĂTĂRIE. Telefon 0257-214464. (26635)

Angajăm TEHNICIAN DENTAR cu sau fără experiență. Informații telefon 311037. (26642)

SC BARDEAU HOLDING ROMANIA SRL angajează SECRETARĂ, CONTABIL AUTORIZAT. Cerințe: pentru ambele posturi cunoașterea limbii germane și operare PC. Telefon 0257-532061, 0745.169.999 (26640)

Angajăm VÂNZĂTOARE pentru bar. Telefon 253296, orele 10-15. (26668)

Angajăm TINERI pentru SERVICE reparații pompe injecție. Informații Grădiște, str. I. B. Deleanu nr. 12, orele 9-16. (26672)

SC SECA DISTRIBUTION angajează pentru divizia WRIGLEY, REPREZENTANT VÂNZĂRI, pentru județul ARAD. Se oferă mașină de serviciu și salariu motivant. Cei interesați sunt rugați să trimită CV și scrisoare intenție la: 0257-349771, telefon 0722.647.262. (26666)

SC ARĂDEANCA SA angajează MUNCITOARE pentru îmbrăcat și ambalat păpuși, pe o perioadă de o lună, Informații telefon 0257-280814. (26677)

Selectăm 5 persoane pentru colaborare, plata valută. Telefon 0721.422.421. (26681)

Muncă la domiciliu, venit substanțial, companie internațională. Telefon 0744.911.001, 0722.490.350. (26682)

COMPANIE AMERICANĂ caută persoane active pentru colaborare, plata în valută. Telefon 265063. (26683)

Angajăm ELECTRICIAN (atribuții și de gestionar) pentru depozit corpuri de iluminat. Condiții: liceu, carnet de conducere cat. B. Telefon 0257-289319. curriculum vitae: fax 0257-289623. (4223212)

Angajez SPĂLĂTOR AUTO, str. Fulgerului nr. 14. Telefon 0744.368.104. (4223214)

Angajez VÂNZĂTOARE pentru magazin alimentar. Telefon 0257-368.788. (26689)

NIKOL angajează CONFECȚIONERE, salar net până la 4.000.000 + bonuri masă. Decontăm abonamente. Angajează MECANIC mașini de cusut. Informații 289080. (4223215)

PRESTĂRI SERVICII

Execut INSTALAȚII: încălzire, sanitare; CONTORIZĂRI: GAZ, ELECTRICE. Telefon 514859; 0744.785.877. (26677)

Repar ieftin FRIGIDERE, CONGELATOARE, garanțial, deplasare gratuită. Telefon 217451; 0722.417.397. (26698)

SC SILDOR PROD SRL. Reparații: FRIGORIFICE casnice și comerciale. VINDE: centrale termice ARISTON. Telefon 0257 - 349121, 0257 - 270622, 0722.630.442. (c)

Școala de șoferi, col. RUSU LUCIAN, face înscrieri. Telefon 283696. (26143)

Moș Crăciun aduce permise la CARMEN ABCDE. Victoriei 66, telefon 255445. (26620)

DIVERSE

SC „DUMIVEST" comercializează ANVELOPE noi și second-hand pentru turisme și camioane. MONTARE GRATUITĂ. Calea Radnei 236, telefon 279058. (3224897)

SC MADONA vinde cheș și în rate, repară și vopsește mașini de spălat, frigorifice, casnice. Telefon Arad 259339, 0744.706.321, Lipova 563145. (26661)

Tămăduitoarea
ROXANA,
venită de peste hotare cu noi LEACURI și BURUIENI pentru trup și cap, DEZLEAGĂ CUNUNII, SCOATE ARGINTU VIU, vindecă EPILEPSIA, BEȚIA, IMPOTENȚA, boli de piele. Apelați cu încredere, telefon fix 268624; 0740.351.127. (26701

Roxana, din Arad, mii de mulțumiri
VALERIEI ZENA,
mi-a întors iubitul înapoi. Sunați 0257-279568, 0744.288.220. (26502)

TURISM

AMAD TOURISTIK efectuează transport internațional SPANIA, ITALIA, PORTUGALIA, FRANȚA, GERMANIA, cu autocare moderne. Asigurări medicale. Rezervări zilnic, Arad, str. Cloșca, nr. 2, telefon 057 - 254453; 0788.324.988. (3252)

Pletl

Asigură zilnic transport de persoane în GERMANIA pe ruta: Passau - Regensburg - Nürnberg - Würzburg - Aschaffenburg - Frankfurt - Giéssen - Siegen - Köln - Düsseldorf - Essen - Dortmund - Deggendorf - Landshut - Mühldorf - Augsburg - Ulm - Heilbronn - Stuttgart - Pforzeim - Karfsruhe - Heidelberg - Mannheim. Călătorii în autocare noi, moderne, însoțitoare de bord, două bagaje gratuite, o masă caldă în UNGARIA. Cu plecare din KARLSRUHE: SPANIA, FRANȚA, PORTUGALIA. Intermediem asigurări medicale. Informații și înscrieri, la AGENȚIILE PLETL din: ARAD, telefon 057/252291; LIPOVA - 057/561377; 563011. (c.)

ÎNCHIRIERI

Oferim spre închiriere SPAȚII COMERCIALE pentru magazine, depozite, producție. Telefon 281036. (c.)

Închiriez apartament central (3 camere + dependințe) + garaj, posibil firmă sa locuință, pentru străini. Telefon 0745.315.895. (26468)

Închiriez cameră mobilată, zona Polivalentă. Informații telefon 228789. (26531)

Ofer spre închiriere apartament bloc 2 camere, Podgoria, mobilat, contorizat. Telefon 0745.780.857; 368485. (26527)

Ofer închiriere garaj, zona UTA. Telefon 286705; 0788.236.493. (26348)

Închiriez spațiu de producție și depozitare. Telefon 244803. (26665)

PIERDERI

Pierdut RCM3 nr. 77962 și 77963; M3 78547 și 78548 aparținând Societății de Asigurare ARDAF SA. Le declar nule. (26692)

Pierdut chitanțier seria B ALU nr. 0575901-0575950 înregistrat Fundația Milenium Plus 2001. Îl declar nul. (26702)

† SERVICII FUNERARE †

RO STYL COMPANY
SERVICII FUNERARE COMPLETE
PRODUCĂTOR SICRIE
ARAD, STR. M. EMINESCU 22, TELEFON 214.422
Magazin deschis și noaptea
OFERIM
● SICRIE 10 MODELE DE LA 800.000 LA 3.600.000
● SICRIE LUX 4 MODELE DE LA 4.500.000 LA 20.000.000
● LENJERIE DECES 6 MODELE DE LA 300.000 la 2.000.000
● CRUCE, LUMÂNĂRI, PROSOAPE, BATISTE, MÂNERE și ȘURUBURI SICRIU
OFERTĂ SICRIU FAG CRUCE RESPETE 1.500.000
APELÂND LA SERVICII:
- ÎMBRĂCAT, FORMOLIZAT ȘI TRANSPORT BENEFICIAȚI DE 15% REDUCERE
LA SICRIU ȘI TRANSPORTUL LA DOMICILIU GRATUIT
▼PLATA ȘI DUPĂ ÎNCASAREA AJUTORULUI DE ÎNMORMÂNTARE.
PĂREREA DVS. CONTEAZĂ!
TELEFON 094.690.121

SC „IN MEMORIAM" SRL
str. EMINESCU nr. 4
(ATENȚIE, vizavi de CINEMA MUREȘUL)
Tel. 057-211929, 093.343.964
str. ORIZONTULUI nr. 9A (Bujac)
oferă SERVICII FUNERARE COMPLETE - NON STOP.
Sicrie-modele multiple (simple-lux), sicrie import ITALIA, ACCESORII, intermediem COLACI, COLIVĂ etc.
ÎMBĂLSĂMĂM GRATUIT (formolizat).
TRANSPORT ÎN ORAȘ GRATUIT
SERVICII: SPĂLAT, ÎMBRĂCAT
PLATA ÎN RATE.
Transport INTERN - INTERNAȚIONAL
CELE MAI MICI PREȚURI

† DECESE †

Cu adâncă durere în suflet anunțăm încetarea din viață, după o moarte fulgerătoare a iubitului nostru soț și tată
HĂRDUȚ ROMAN
în vârstă de 47 ani. Înmormântarea va avea loc azi, 14 octombrie 2002, ora 13, la Cimitirul din localitatea PLEȘCUȚA, județul Arad. Familia îndoliată.

Cu durere în suflet anunțăm încetarea din viață, după o lungă suferință a celui care a fost soț, tată, socru și bunic,
OPREA IOAN,
din LIVADA, care s-a stins din viață la vârsta de 74 ani. Înmormântarea va avea loc azi, 14 octombrie 2002, în comuna LIVADA, ora 15. Familia îndoliată.

Cu adâncă durere anunțăm încetarea din viață a iubitului nostru soț, tată, socru,
ȘORA AXENTE,
în vârstă de 68 de ani. Înmormântarea va avea loc azi, 14 octombrie 2002, ora 14, de la domiciliul din ZĂDĂRENI nr. 43. Familia îndoliată.

† CONDOLEANȚE †

Comisia Județeană a Arbitrilor Arad, este alături de domnul GABRIEL HĂRDUȚ în momentele grele pricinuite de decesul tatălui drag. Sincere condoleanțe. (26704)

Suntem alături de colega noastră prof. Marieta Nimăt la trista despărțire de mama ei. Sincere condoleanțe. Colectivul Liceului „A.M. Guttenbrunn Arad". (26705)

Colectivul clasei a VII-a B de la Liceul „A.M. Guttenbrunn" este alături de d-na dirigintă, prof. Marieta Nimăt la marea durere pricinuită de pierderea mamei. Sincere condoleanțe. (26706)

† COMEMORĂRI †

S-au scurs 7 ani de când a plecat de lângă noi, acel fiu, tată și soț deosebit

ing.
GHIȚĂ RĂPĂȘAN.
Un gând pios pentru sufletul lui bun. Mama ERSILIA. (26470)

14.10.1997.
DRIG NICOLAE (MIKI)
25.03.1999.
DRIG ELENA (mamaia)
Ne e dor de voi, dar veți trăi cât noi în inimile noastre! Raluca, Claudia și Ionel, vă vor iubi mereu! Dormiți în pace! (26533)

Se împlinesc 5 ani de când ne-a părăsit cel care a fost

FRANCESCU IONEL (NĂICĂ),
cel mai iubit tată, soț și fiu. Nu te vom uita niciodată! Familia veșnic nemângâiată. (26556)

Dragul meu fiu,
NAIE FRANCESCU.
azi, ai fi împlinit 45 de ani, dacă n-ar fi venit clipa nefastă acum 5 ani și te-a răpit. Acum, în loc de la „La mulți ani" îți spun „Dormi în pace!", dragul meu. Cu dor, mamy. (26584)

S-au împlinit 14 ani, respectiv 4 ani, de la trecerea la cele veșnice a celor care au fost
MANEA CONSTANTIN
și
CHIOREANU ILIE.
Doamne, ISUSE HRISTOASE, iartă-i și odihnește-i. Familiile: MANEA, CHIOREANU și BERZACOVICI. (26700)

ANGAJĂM

● **manager de produs**
(obiecte și instalații sanitare);
condiții: studii superioare tehnice sau economice, limba engleză, operare PC, carnet de conducere categoria B;

● **colaborator designer sau arhitect.**

Telefon: 0257 / 289.319
Curriculum Vitae : Fax : 0257 / 289.623.
E-mail: interservice91@k.ro

(4223213)

P-ta Gării, nr.1, Tel. 252.605

S.C. Chic S.R.L.

Grăbeste-te să fi Chic
In perioada 14-19 octombrie, fiecare cumpărător primeste un cadou Chic
Acum e momentul să fi Chic

(c.a.)

BLACK SEA SUPPLIERS SRL

Rețea de depozite en gros cu profilul de comercializare materiale pentru instalații termice, sanitare, gaz

încadrează pentru punctul de lucru Arad

Inginer

Cerințe:
- Studii tehnice superioare (instalații)
- Permis de conducere cat. B
- cunoștințe marketing, management
- cunoștințe operare PC
- domiciliul stabil în mun. Arad
- vârsta max. 35 ani

Manipulant

Cerințe:
- domiciliul stabil în mun. Arad
- vârsta max. 35 ani
- Studii medii
- Permis de conducere cat. B
- autorizarea ISCIR pt.motostivuitor *prezintă avantaj.*

Cei interesați sunt rugați să depună CV la **fax 271.052** sau **str. Ursului nr. 21.**
Relații suplimentare: 0722-450.792.

(1585135)

Winston JT INTERNATIONAL (ROMANIA) S.R.L. CAMEL

JTI este prima companie internationala din domeniul tutunului care a investit in Romania. Suntem producatorii urmatoarelor marci de tigari: **Camel, Winston, More, Winchester si Monte Carlo.**

Va invitam sa aplicati pentru urmatoarea pozitie in **ARAD**

AGENT VANZARI

(responsabil de distributia si vanzarea produselor companiei)

Cerinte:

* Minim 2 ani experienta in vanzari, in industria bunurilor de larg consum
* Studii medii (studiile superioare reprezinta un atu)
* Cunostinte operare calculator
* Permis de conducere (categ. B)
* Cunostinte de baza de lb.engleza
* Fara cazier

Va oferim:

* Oportunitatea de a va construi cariera intr-o companie multinationala
* Lucrul intr-o echipa de profesionisti
* Un pachet salarial atractiv
* Traininguri

Daca indepliniti cerintele de mai sus, va rugam sa trimiteti **C.V.-ul cu mentiunea "Agent Arad"** la O.P. 30, C.P. 62, sector 2, Bucuresti, sau la fax nr. 021-204.31.00 pana la data de **18 oct. 2002**.
Vor fi contactati doar candidatii care indeplinesc cerintele precizate mai sus.

(2734334)

Doamna Valentina - are leacuri, buruieni, rădăcini *adunate și știute numai de ea.*

Deoarece luna octombrie este una dintre cele trei luni semnificative pentru descântece și dezlegări de farmece, în lucrările prin magie albă

la doamna Valentina SE POT ÎNCHEIA de la prima ședință *atât CELE MAI GRELE cât și CELE MAI UȘOARE DESCÂNTECE.*

După cum probabil știți, în ultimii trei ani în județul Arad au apărut foarte multe vrăjitoare tămăduitoare.
Dar singura care a rămas în ajutorul oamenilor este cunoscuta tămăduitoare
doamna
Valentina
fiind prima tămăduitoare solicitată în județul Arad având mari puteri de vindecare, lucrează cu magia albă, cu har sfânt lăsat de la Dumnezeu și cu altarul sfintei biserici.

A fost verificată și de marele om de știință Ion Țugui și recomandată în presă cât și pe canalele de televiziune tuturor oamenilor cu probleme și cu credință în Dumnezeu.

Pentru programare sunați la telefoanele
0721.564.457 sau 0744.227.418.
Cartier Micălaca,
str. Imașului Bloc 1 Etaj 1 Ap. 6.

Cei care simt că au probleme cum ar fi:
legare de cununii, boli de piele, patima beției, boala epilepsiei, impotența, neajunsurile în casă, faliment în afaceri, scoaterea argintului viu, talismane de dragoste și noroc,
să apeleze cu cea mai mare încredere la d-na Valentina.
și viața li se va schimba în bine.

Zilnic mari personalități ale Aradului cât și foarte mulți oameni simpli apelează la serviciile celei mai puternice tămăduitoare din Arad **doamna Valentina.**

(1585141)

Vorba dulce mult aduce!

Drepturi de autor (c) 2000 Nokia Mobile Phones. Toate drepturile rezervate

© 2001 Motorola, Inc. Toate drepturile rezervate

OFERTA CONNEX

30 de minute** gratuite pe lună până la 31 decembrie 2002, pentru convorbiri naționale în rețeaua Connex.
Ofertă valabilă până la 31 octombrie 2002. Detalii in magazine.

* Preț fără TVA, valabil doar pentru conectare în rețeaua Connex, în limita stocului disponibil.
** Sunt primele minute naționale de voce utilizate în rețea, sunt nereportabile și NU INCLUD: mesajele SMS, apelurile către numerele speciale și gratuite și apelurile data,/fax și WAP.

Expert Center. Un magazin de nota 10

Terra Sat EXPERT CENTER

Terra Sat - Expert Center Connex: B-dul Revoluției nr. 31 tel. 0723-183030
Ideea e sa mergi la Expert Center!

(2734365)

---

sc TRANSINFO SA

angajează

comisionari vamali

- 2 persoane
- cu cunoștințe de limba maghiară pentru vama Nădlac.

Informații la telefon
0723/367.786.

(1586156)

---

s.c. ELMAS APIFLOR S.R.L. COMERCIALIZEAZĂ

MATERIALE PENTRU INSTALATII ELECTRICE

- CONDUCTORI SI CABLURI: *FY, MYF,CYY, CYABY, MYYM, COAXIALE, MCCG, SUDURA din **STOC** si la **COMANDA**(24ore)*
- TUB PVC RIGID SI FLEXIBIL,COTURI, DOZE,CUTII
- PRIZE SI INTRERUPATOARE PTR. TABLOURI

OFERTA SPECIALĂ **la produsele TRACON până la 21.11.2002**
PARATRĂSNETE Proiectare gratuită

- PRELUNGITOARE CU CONTACT DE PROTECTIE:
  3prize 1,5m - 32026lei(0,96$), 3prize 3 m - 44708lei(1,34$),
  4prize 1,5m - 49040lei(1,47$), 4prize 3m - 54044lei(1,62$),
  4prize 5m - 65386lei (1,96$), 5prize 3m - 64719lei(1,84$)
- SIGURANTE AUTOMATE: monopolare(1P)-51708 lei(1,55$), faza nul(P+N)- 78063lei(2,34$), bipolare(2P) -103750lei(3,11$), tripolare(3P) -155458lei(4,66$)
- CONTACTORI, RELEE, LIMITATORI,ETC

OR zilnic 8-17, Sâmbătă 8-13

Vizitați-ne și NU VETI REGRETA!!

Str. TĂRGOVIȘTEI nr.3 Tel/Fax: 0257/256.026
(Între Casa Albă și bl. 15-Str. Miron Costin) **0722.938.376**

(2734367)

Direcția Regională Vamală Interjudețeană Arad

comunică scoaterea la CONCURS a următoarelor posturi vacante:

■ **1 (un) post referent de specialitate gr. IA** (studii superioare, vechime 4 ani), la Serviciul Regimuri, Operațiuni Vamale, Inspecție și Control pentru Activitatea Vamală - Compartimentul Inspecție;
■ **1 (un) post inspector vamal gr. III** (studii superioare economice sau juridice, vechime 1 an), la Serviciul Juridic, Contencios, Urmărire și Încasare a Creanțelor Bugetare - Compartimentul Urmărire și Încasare a Creanțelor Bugetare;
■ **1 (un) post referent de specialitate gr. IA** (studii superioare economice, vechime 4 ani), la serviciul Financiar, Contabilitate, Organizare Generală, Gestiune de personal, Investiții și Administrarea Serviciilor - Compartimentul Organizare Generală.

Condițiile care trebuie îndeplinite de candidați, bibliografia, documentele necesare pentru prezentarea la concurs sunt afișate la sediul instituției din Arad, Colonia UTA, nr. 10, tel. 243321.

(1586152)

S.C. SATLINE S.R.L. TELEFON 251.461, 094/507.211 SHOW ROOM ARAD, Piata Mihai Viteazul - BL. M7 - PARTER

TÂMPLĂRIE DIN ALUMINIU ȘI P.V.C.

Bd. Revoluției 10
tel. 270.525

CORAURA

Bd. Revoluției 43
tel. 228.684

montaj gratuit !!!

la mașinile de spălat

Masină automată
600 rotații/minut
cu termostat
6.999.000 lei

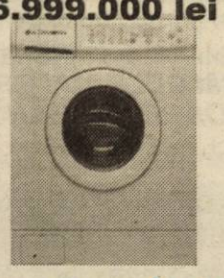

Aragaz ZANUSSI
4 ochiuri
3.999.000 lei

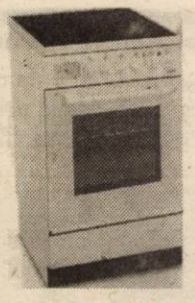

Televizor DAEWOO
51 cm cu teletext
5.999.000 lei

Vânzări ÎN RATE până la trei ani, AVANS ZERO, cu UN SINGUR GIRANT!

(c.35)

Transport gratuit până în casa ta în județ și municipiu!

Poly Bag Romania s.r.l. produce și comercializează

- **saci polietilenă** - dimensiuni la cerere
- **folie polietilenă** - lățimi 300-900 mm; grosimi 0,002-0,1 mm
- **pungi polietilenă** - transparente, color, imprimate
- **plase personalizate**

Informații la tel/fax 275.787

PREȚURI PROMOȚIONALE

(2734362)

MEDIASOFT
Arad, str. Av. Ioan Sava nr. 5, tel/fax 057-255886
Centru de Formare Profesională Continuă a Adulților
Organizează CURSURI
DE PERFECȚIONARE
1. **Operator calculator**
(inițiere Windows, Word, Internet, NC, baze de date)
serii din: 28.10.2002 și din 25.11.2002 dimineața
din 22.10.2002 și din 15.11.2002 seara
2. **Contabilitate** - după masa -14.11.2002
3. **Secretariat computerizat** - după-masa - 15.10.2002
(tehnoredactare Word, poșta electronică E-mail)
4. **Programator ajutor (Access)** - după masa - 04.11.02
DE INSTRUIRE
1. **Utilizare Word** - după-masa - 15.10.2002
2. **Utilizare Excel** - după-masa - 04.11.2002
3. **Proiectare asistată (AutoCad2000)** - 26.10.2002
4. **Utilizare Internet** (E-mail, Web,Html) - 22.10.2002
*Diplome avizate de **Ministerul Educației și Cercetării.*** (1585149)

CONVOCATOR

Consiliul de administrație al
Societății Comerciale **IMAR S.A.- Arad**

convoacă Adunarea Generală Extraordinară a Acționarilor în data de 30 octombrie 2002, la ora 16,00 **la sediul social al societății din Arad, Calea Aurel Vlaicu nr. 14, *cu următoarea***

Ordine de zi:

1. Mandatarea Consiliului de administrație cu atribuțiile prevăzute la art. 114 raportat la art. 113 lit. b, c, e, f și i din Legea privind societățile comerciale nr. 31/1990, republicată.

(1586153)

Societatea comercială **IMAR S.A.**
Arad, Calea Aurel Vlaicu nr. 14
angajează:

Cunoscător de limba italiană și limba engleză
- scris și citit -
cu studii superioare sau medii.

Relații suplimentare se pot obține de la Serviciul „Organizare-personal-informatică" din cadrul S. C. „IMAR" S. A. Arad, rel. **236.764, 236.765, 236.766, 236.757 - int. 241.**

(1585148)

CONVOCATOR

Se convoacă Adunarea Generală a membrilor cooperatori al „CODRUL" Cooperativa de Credit Beliu, sâmbătă, 26.10.2002, orele 10,00, în sala Ocolului Silvic Beliu cu următoarea

ORDINE DE ZI

1. Modificarea art. 29 din Actul constitutiv, care va avea următorul cuprins:
Art. 29. Adunarea generală va putea delega Consiliul de Administrație în condițiile prevăzute de actul constitutiv, exercițiul atribuțiilor sale menționate la art. 28, alin. 1 lit. h, i, o și p, cu condiția ratificării hotărârilor luate în prima adunare generală.
2. Se modifică Anexa 2 la actul constitutiv.
3. Diverse.
În situația în care Adunarea generală nu va putea avea loc la data convocată, se va ține luni 29.10.2002, la aceeași oră și același loc.

(Ag. Ineu - 4224403)

Președinte, Stanca Ioana

MINISTERUL FINANȚELOR PUBLICE
DIRECȚIA GENERALĂ A FINANȚELOR PUBLICE A JUDEȚULUI ARAD

B-dul Revoluției nr. 79
Localitatea Arad

PUBLICAȚIE DE VÂNZARE

BUNURI MOBILE **Anul 2002, luna octombrie, ziua 25**

În temeiul art. 55 din Ordonanța Guvernului nr. 11/1996 privind executarea creanțelor bugetare, aprobată prin Legea nr. 108/1996, cu modificările și completările ulterioare, se face cunoscut prin prezenta că în ziua de **25, luna octombrie, anul 2002, ora 11, în localitatea Arad, Calea Timișorii nr. 30 SE VOR VINDE PRIN LICITAȚIE PUBLICĂ următoarele bunuri mobile:**

Nr. crt.	Denumirea bunului mobil	Nr. buc.	Prețul de pornire a licitației (TVA inclus)
1.	Autocamion cu platformă fixă (defect)	1	76.895.000
2.	Autocamion cu oblon ridicat (defect)	1	93.214.000
3.	Motostivuitor (defect)	2	120.856.500
4.	Autocamion basculant Roman (defect)	1	70.714.000
5.	Autocisternă Roman (defectă)	1	41.849.000
6.	Autovidajeră DAC (defect)	1	58.589.100
7.	Autotractor cu șa	1	156.342.000
8.	Remorcă cisternă (defectă)	2	14.471.100
9.	Remorcă basculantă	2	13.782.600
10.	Remorcă basculantă 5 tone	1	15.850.000
11.	Autoturism ARO 4320 D (defectă)	1	44.560.000
12.	Tractor U 650	1	189.256.000
13.	Canapea de colț	1	3.291.000
14.	Canapea MEC scai negru	2	868.000
15.	Fotoliu MEC scai negru	2	868.000
16.	Scaun director	5	868.000
17.	Scaun tip B	1	868.000
18.	Birou B1 V1 S	2	1.097.000
19.	Bibliotecă	1	3.291.000
20.	Dulap D 011 M	2	468.000
21.	Dulap D 111S	1	1.097.000

Bunurile reprezentând mijloace de transport se pot vinde, conform prevederilor art. 57 al. 1 din O.G. nr. 11/1996, la cel mai mare preț oferit.

INFORMAȚII SUPLIMENTARE se pot obține zilnic, între orele 8-16 la sediul Direcției Generale a Finanțelor Publice a județului Arad, B-dul Revoluției nr. 79, camera 11 - Serviciul de Administrare Contribuabili Mari, sau la telefon 280633 int. 230.

proprietatea debitorului S.C. VINALCOOL S.A. Arad, cod fiscal R 1678711.

Director general, Chiș Gavril

(2734370)

construct **MIRADA**

Distribuitor autorizat

JAP Slovacia

Villas® Ungaria

EUROMEMBRANE ITALIA
Comercializează toate tipurile de membrane pentru hidroizolație:

- carton bituminat
- membrană hidroizolație 3 mm
- membrană hidroizolație 4 mm cu ardezie
- membrană hidroizolație cu poliester
- șindrilă bituminoasă

Depozit Gara CFR Arad
Tel.: 057/270-960

(C.A.)

BANCA "TRANSILVANIA" S.A.
SUCURSALA ARAD,
Str. Unirii nr. 5-7,
Tel. 057/283.122

CERTIFICATE NOMINATIVE
USD 30 ZILE
3,00 % P.A.

ADEVĂRUL

Cotidian independent Arad

Anul XIV, nr. 3736

Marți, 15 octombrie 2002 ● 16 pagini ● 5000 lei ● e-mail: adevarul@arad.ro; adv.pub@arad.ro

BRAT Publicație auditată în semestrul II 2000 — Tiraj mediu zilnic vândut: 33.205

WEST BANK S.A.
ARAD, B-dul Revoluției nr. 88
TELEFON: 284,888; FAX: 285.202
WESTERN UNION TRANSFER DE BANI®
Cel mai rapid mod de a primi bani din toată lumea

ABUZURILE PRIMARULUI ARADULUI

Când te angajezi să îndeplinești o funcție publică, de la început trebuie să ai conștiința faptului că te pui în slujba binelui public, a colectivității care te-a ales și te-a propulsat pe un astfel de scaun. De obicei, acest lucru se uită, iar cel odată ajuns la asemenea demnități întoarce spatele celor care l-au ajutat în demersul său, dar mai grav este faptul că manifestă un dispreț suveran față de obște, față de cetățenii de rând.

Este și cazul lui Dorel Popa, primarul și pastorul Aradului, diplomat inginer, cum pompos îi place să se autointituleze. Este un aspect minor, dar relevant pentru psihologia unui om care se simte mereu neîmplinit, de multe ori persecutat. De fapt, nu a fost niciodată persecutat, însă neîmplinit, da. Opțiunea sa la o anumită credință nu a dus la persecutarea sa, după cum mărturisesc foștii colegi de la fostul IFET sau de la Combinatul Chimic, unde a lucrat, sau s-a făcut doar, ca inginer. A folosit însă Revoluția pentru a exploata această pretinsă persecuție în interes personal.

Este grav că în prezent a pus mâna - sub oblăduirea unor importanți șefi - și pe puterea politică, fiind de acum confirmat cu toate drepturile ca președinte al Organizației Județene a partidului de guvernământ. De acum, infatuarea, aroganța, disprețul față de cetățeanul de rând, manifeste și în prezent, vor atinge alte niveluri, care vor intra într-un domeniu aparte, al manifestărilor comportamentale.

Problema nu este aceasta, ci faptul că i-a înlăturat - cu o versatilitate ce te pune pe gânduri - pe toți colegii de partid mai vechi. Au fost dați de-o parte sau sunt pe cale de a fi, oameni serioși care au muncit o viață și au ajuns la anumite responsabilități prin eforturi depuse în împrejurări mai mult sau mai puțin vitrege.

În paralel, promovează oameni care se situează la marginea legii, a unor structuri mafiote pe cale de a se înființa, cu tentacule în lumea interlopă, la marginea moralității, unii dintre ei și slab pregătiți profesional. Majoritatea provin din alte formațiuni politice, nu au nimic în comun cu social-democrația. Urmăresc doar satisfacerea interesului personal, dacă se poate pe seama contribuabililor sau a bugetului de stat.

DOREL ZĂVOIANU

(Continuare în pagina 5)

Jocurile au fost făcute

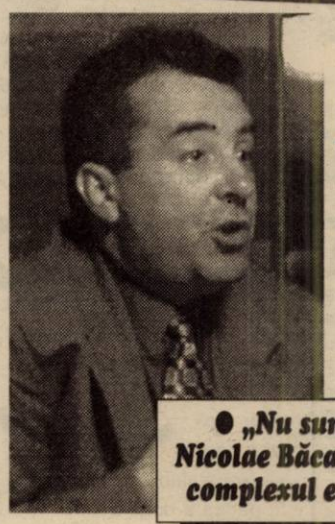

REGISTRUL COMERȚULUI A TRECUT LA MINISTERUL JUSTIȚIEI

● *„Nu suntem de acord... suntem parte vătămată a ordonanței”, spune Nicolae Băcanu* ● *Vor apărea mari probleme în restituirea creditului pentru complexul expozițional* ● *Activitatea Registrului Comerțului a fost blocată*

Pag. 6

Pag. 4

De anul viitor

PENSIILE VOR CREȘTE CU APROXIMATIV 500.000 DE LEI

Aniversare la penticostali

Pag. 9

JUDEȚUL ARAD - LOCUL III PE ȚARĂ LA PRODUCȚIA DE FLOAREA-SOARELUI

Foto: VIOREL MUSCA

Pag. 7

Câștiguri în lanț
Husqvarna
1 Oct. - 31 Dec. 2002
Profitați acum!!
Detalii la
281.492 280.389

Foto: V. MUSCA

◆◆◆ Două modalități de a lua banii... ◆◆◆

Europa Symphony - zece ani de la înființare

Pag. 8

VIA Canada
Firmă de Avocați din Toronto Canada vă asistă pentru
Emigrare
Proiect S.A.,
Bd. Decebal nr. 2-4, cam. 124
Tel. 214.678

STIHL®

Cumpără în această perioadă un motoferăstrău MF230, 290, 390, 360 și vei primi gratuit un lanț, un litru de ulei, o canistră și un șablon cu pilă
sc PCAV SRL
Str.Petru Rareș,nr.117
Arad, tel: 255.151

Centrul de Limbi Moderne
INTERNATIONAL FORUM
Str. G. Coșbuc, nr.1
----- Începe un nou curs din 21 Oct. -----
ENGLEZĂ, GERMANĂ, ITALIANĂ
FRANCEZĂ, SPANIOLĂ
Înscrieri: 14-18 Oct. (14-20)
19 Oct. (09-13)
Telefon: 257.223
(1585147)

ÎNCHIRIEZ SPAȚII PRODUCȚIE
500 m², 1000 m² , 1500 m² – cu toate utilitățile
TELEFOANE
272.812, 0721.269.706

CALENDAR

✎ Astăzi, Soarele răsare la ora 7 și 31 de minute și apune la ora 19 și 38 de minute.

✎ Au trecut 287 de zile din acest an. Au mai rămas 78 de zile până în anul 2003.

✎ **Praznicul zilei: Biserica ortodoxă:** Sf. Sfințit Mc. Luchian preotul din Antiohia; **Biserica greco-catolică:** Sf. M. Lucian din Antiohia; Sf. Tereza din Avila.

A VENIT BARZA!

La Arad: Lungu Armina - Daniela, Morariu Sorana-Giorgiana, Nină Naomi, Dudaș Alexandru-Denis, Podovka Miroslav-Andrei.

La Chișineu - Criș: Dima Olivia, Dandi Teodor.

La Ineu: Chifa Maria, Lazea Nicoleta, Leordian Alexandru, Timocea Alin, Igreț Raul.

La Sebiș: Fekete Daniel Adelin.

La Lipova: Pantea Robert Daniel, Iorga Andreea Alexandra, Raiu-Zimbru Emilian Constantin.

CINEMATOGRAFE

Dacia: Pericol absolut (SUA) 10; 12,30; 15; 17,30

Mureșul: Occident (România) 10; 12; 14; 16; 18

Arta: Bărbați în negru (SUA) 16; 18; 20

Sala Mică: Cât reziști fără sex (SUA) 15,30; 18,30

Progresul: Mușchetarul (SUA) 15,00; Frăția lupilor (SUA) 17

AU PLECAT DINTRE NOI

Silaghi Ana (1926), Gavrișiu Giorgiana Iuliana (1922), Balica Ioan (1937).

HOROSCOP

Marți, 15 octombrie 2002

Berbec (21.03-20.04). Partenerul dvs. de viață vă va face o propunere care vă va entuziasma.

Taur (21.04-20.05). Este posibil să câștigați o sumă mare de bani dintr-o activitate extraprofesională.

Gemeni (21.05-20.06). În relația dvs. cu partenerul de viață ar fi bine să fiți mai conciliant!

Rac (21.06.-22.07). La locul de muncă, lucrurile se desfășoară, în aparență, normal, deși cineva încearcă să vă discrediteze în ochii celorlalți.

Leul (23.07-22.08). Relația dvs. de cuplu este în plină dezvoltare. Tindeți spre stabilitate.

Fecioara (23.08-22.09). Ar fi indicat să vă îndreptați atenția către problemele profesionale, fiindcă aveți toate șansele să găsiți soluții deosebite.

Balanța (23.09-22.10). În afară de promovarea la locul de muncă, ați putea câștiga și o sumă importantă de bani.

Scorpion (23.10-21.11). Aveți planuri foarte îndrăznețe pentru relația dvs. de cuplu și, în aceste zile, orice inițiativă se va materializa mai curând decât vă închipuiți.

Săgetător (22.11-21.12). La locul dvs. de muncă veți duce tratative pentru a obține unele drepturi (o mărire de salariu sau o avansare).

Capricorn (22.12-19.01). Dorința dvs. ca persoana iubită să atingă perfecțiunea nu va face decât să mărească tensiunile în cadrul cuplului.

Vărsător (20.01-20.02). Dorința de independență poate cauza mici neînțelegeri cu partenerul dvs. de viață.

Pești (21.02-20.03). Aveți posibilitatea de a semna un contract sau de a demara o afacere, care vă va aduce, în scurt timp un câștig important.

„ADEVĂRUL" VĂ ASCULTĂ

La telefonul dimineții, 280944, între orele 9,00-12,00

☎ **Card de identitate uitat...** Dl. Liviu Oparnic din orașul Ineu str. Mărășești nr. 18 este rugat să se prezinte la redacția cotidianului nostru pentru a-și recupera cardul de identitate seria AR nr. 043330. Se pare că persoana menționată mai sus și-a uitat documentul de identificare la ziarul nostru în urmă cu aproximativ două săptămâni, când s-a prezentat pentru a scrie un anunț. Dl. Liviu Oparnic poate să ne contacteze și telefonic, la numărul 280944 (telefonul dimineții).

Redactor de serviciu, R. M.

La telefonul după-amiezii, 280003, între orele 15,00 - 18,00

● **D-na Mihaela Engelhardt** domiciliată pe strada Dornei nr. 27, reclamă faptul că atât sâmbătă seara cât și astăzi locuitorii de pe strada amintită au rămas timp de câteva zeci de minute fără curent electric.

De la serviciul deranjamente Conel am aflat că „în zona cu pricina s-au înregistrat avarii însă acestea au fost deja remediate". Așa să fie!

● **Doamna Ana A.** - comerciant în Piața Miorița - spune că Poliția îi tratează diferențiat pe agenții economici din zonă.

„Există o anumită doamnă Felicia care niciodată nu este verificată de Poliție" sesizează d-na Ana A. referindu-se la verificarea actelor de proveniență a mărfii. Ce se întâmplă în Piața Miorița d-lor polițiști?!

Redactor de serviciu, C.T.

POMPIERII INFORMEAZĂ

În perioada lunii noiembrie a. c. Grupul de Pompieri „Vasile Goldiș" al județului Arad va desfășura cel de-al doilea curs de atestare cu durata de 15 zile, pentru pregătirea persoanelor cu atribuții de îndrumare, control și constatare în domeniul apărării împotriva incendiilor, la nivelul instituțiilor, agenților economici și societăților comerciale. Înscrierea candidaților care solicită atestarea profesională se poate face la sediul unității din Arad, str. A. Șaguna nr. 66-72, în baza următoarelor documente: ● cerere de înscriere ● adeverință de salariat din care să reiasă că persoana nominalizată pentru a participa la curs a fost numită recent sau că urmează să îndeplinească atribuții specifice funcției de cadru tehnic p. s. i. sau de personal tehnic ● originalul și copia xerox de pe documentul care atestă nivelul studiilor absolvite. Copia se confruntă cu originalul, pentru stabilirea autenticității și se reține la dosar, iar originalul se restituie posesorului ● dovada achitării contravalorii aferente participării la programul de formare profesională.

Pentru relații suplimentare se poate suna la tel. 251212.

METEO

Vremea va fi în general instabilă și se va încălzi. Cerul va fi variabil și doar izolat e posibil să plouă slab, în partea a doua a zilei. Vântul va sufla slab la moderat din sector sudic. Dimineața în zonele joase va fi ceață.

Temperaturi maxime: 19 la 22°C. **Temperaturi minime:** 7 la 10°C.

Bătălie pentru viață

Medicii arădeni încearcă să salveze viața unui bărbat care, de 11 ani, în urma unui accident suferit la cap, se îmbolnăvește în mod repetat de meningită, ceea ce, potrivit specialiștilor, este foarte neobișnuit.

Teodor Botiș are 57 de ani și este din localitatea arădeană Moneasa. Cu 11 ani în urmă, bărbatul a suferit un accident la cap, în timp ce tăia lemne de foc.

"Bolnavul prezintă o fisură pe frunte, produsă în urma unui accident, motiv pentru care a devenit sensibil la virus și se confruntă cu o meningită repetativă. Nu am mai întîlnit în cariera mea un astfel de caz", a declarat Mihaela Nica, medic în cadrul Spitalului de Boli Contagioase Arad. Pentru a doua oară în acest an, bărbatul este internat în spital, iar medicii i-au pus același diagnostic - meningită. Specialiștii spun că numai norocul a făcut să scape cu viață, pentru că arădeanul s-a îmbolnăvit de nouă ori și de fiecare dată a prezentat forme grave ale meningitei.

ANUNȚ

Ministerul Apărării Naționale prin Unitatea Militară 01249 cu sediul în Municipiul Arad, str. Cetății nr. 1-3 telefon 0257/280700, organizează în data de 21.10.2002, ora 9,00, licitație deschisă, având ca obiect atribuirea unui contract de prestări servicii alimentație publică. Licitația se organizează în conformitate cu OUG 60/2001.

Data limită de depunere a ofertelor este de 19.10. 2002.

Informații suplimentare la sediul unității.

UTILITARE

PIEȚE, TÂRGURI

Astăzi este zi de piață la Sebiș, Almaș, Apateu, Semlac, Sântana, Șilindia, Vârfurile. Târguri săptămânale se desfășoară astăzi la Chișineu Criș, Almaș, Șilindia și Vârfurile.

Mâine, miercuri, va fi zi de piață la Pâncota, Beliu, Buteni, Șiclău, Macea, Vânători, Pecica, Șiria și zi de târg la Beliu și Buteni.

FARMACII DE SERVICIU

● Farmacia **REMEDIUM** Arad, B-dul Revoluției nr. 52-54. Program luni-vineri: 7,30-20,00, sâmbătă 8,00-14,00. Telefon 233195.

● Farmacia **TEAHAFARM**, Bd-ul Revoluției nr. 65. Program: luni-vineri 8-21, sâmbătă 9-13. Telefon 254.587.

● Farmacia **„OMNIAFARM"**, Calea Aurel Vlaicu, Bl. Z28, cu program zilnic de la orele 8,00-22,00. Telefon 271724.

● Farmacia **SENSI BLU, ARAD I** Bd. Revoluției nr. 43. Program non-stop, inclusiv sâmbătă și duminică. Telefon 254.527.

● Farmacia **SENSI BLU ARAD II** Bd. Revoluției nr. 93. Program zilnic 8-22 - inclusiv sâmbăta și duminica. Telefon 214.955

● Farmacia **DERYFARM 2000** str. I. Maniu nr. 12-18. Telefon: 270087. Program: zilnic 7,00-23,00.

● Farmacia **LIBRO PHARMA non stop** Calea Aurel Vlaicu 60-68 (lângă stadionul (UTA) telefon 212.992.

● Farmacia **LARIFARM,** Calea Aurel Vlaicu, la parterul blocului Z 24 are program de lucru zilnic, între orele 7,00 - 23,00, telefon 246622.

APOMETRE

Azi, 15.10. 2002: Bl. 40-48 Pasaj, Imașului; Bl. 151-200 Micălaca; Voinicilor, Ciobanului, Dreptății, Frăției, Vrancei, B. I. Deleanu, Piața Carpați, Z. Moricz, Bradului, Zmeurei, Lucreția, Rahovei, Tismana, Independenței, Pâltiniș, S. Bocu, Groza, Slatinei, Dâmboviței, Obogrului, Lăcrămioarelor, I. Fluieraș, I. Felea, Ciorogariu cu soț, Oituz fără soț, Remus, Mărgăritar, Zrenjanin, Triumfului, Labirint, Teiului, M. Stănescu, Lacului.

URGENȚE STOMATOLOGICE

Cabinetul de pe str. Crișan (în spate la Gionelli) are program non-stop. Telefon: 253794. Cabinetul din B-dul Revoluției nr. 62, ap. 6, asigură urgențe între orele 9,00-19,00. Telefon: 256665.

Și Cabinetul Stomatologic din Calea Victoriei nr. 7 A asigură zilnic urgențe, inclusiv sâmbăta, între orele 10-15. Telefon 095.565.622.

ADMINISTRAȚIA FINANCIARĂ

Administrația Financiară a municipiului Arad: Asistență contribuabili (impozitul pe venitul global) - telefon 280633, 280733, int. 199 între orele 8,00-12,00. Informații suplimentare la www.finantearad.ro

TELEFON DE URGENȚĂ LA POLIȚIE: 955

Noile numere de centrală telefonică ale I. J. P. (Inspectoratul Județean de Poliție) Arad: 237.170; 237.803; 237.878; 237.887; 236.858.

ADEVĂRUL
COTIDIAN INDEPENDENT ARAD

Editor: S.C. ADEVĂRUL Arad S.R.L.

COD FISCAL R 1681938 ● COD SICOMEX 19.604 ● CERTIFICAT J 02/1886 / 31 X 1991 ● COD SIRUES 020956601 ● ISSN 1220 - 7489

Redacția și administrația: 2900 Arad, Bd. Revoluției nr. 81. Telefoane: SECRETARIAT - 281802, fax 280655, 280625; ADMINISTRAȚIE - CONTABILITATE - 281797; MICA PUBLICITATE - 210775; MAREA PUBLICITATE - 280904; CLUBUL PRESEI - 280989.

Consiliul de administrație: președinte - **DOREL ZĂVOIANU,** telefon 281802, 280625; vicepreședinte - **MIRCEA DORGOȘAN,** telefon 281802, 280625; membri: **DOREL BARBU,** telefon 281797; **NICU COJOCARU,** telefon 280904; **MIRCEA CONTRAȘ,** telefon 280854.

Colegiul de redacție: MIRCEA CONTRAȘ (redactor-șef); MARCEL CANCIU (șef secție foto), telefon 281701; ALEXANDRU CHEBELEU (șef secție sport), telefon 281701; NICU COJOCARU (șef secție publicitate) telefon/fax: 280904; GABRIELA GROZA (secretar general de redacție), telefon 280854; VASILE FILIP (șef secție cultură-învățământ-tineret), telefon 281855; 280003; IOAN IERCAN (șef secție politică), telefon 280943; DORU SAVA (șef secție social-economic), telefon 281738; ȘTEFAN TABUIA (șef secție actualități), telefon 281855; 280003; DOREL ZĂVOIANU (președinte al Consiliului de administrație), telefon 281802, 280625.

Difuzare - Marketing: MIRCEA ȚĂȘCĂ (șef secție)-telefon 280904

Tiparul executat la S.C. MEDIAGRAF S.A. ARAD, str. Feleacului F.N., telefon 250902, fax 250920

„Adevărul" poate fi citit și pe Internet la adresa http://adevarul.arad.ro

Echipa de serviciu

IOAN TULEU
secretar de redacție

Bianca Felea, Ioan Leac, Adela Pop, Dina Rujan, Ramona Vidulescu
tehnoredactare computerizată

Doina Jurcă, Fixa Răzman, Aurica Telcian, Dacian Toduța
corectură

CURSURI

Casa de Cultură a Municipiului Arad, anunță deschiderea cursului de secretariat. Cursul va avea durata de 4 luni și va cuprinde: lb. engleză, lb. italiană și lb. germană, dactilografie și inițiere în operare PC. Se mai fac înscrieri la cursuri de coafură, cosmetică. Înscrierile se fac zilnic, la sediul instituției din str. Gheorghe Lazăr nr. 1, între orele 10-13. Informații la telefon 211.918.

PREȚUL AURULUI

BANCA NAȚIONALĂ. Pentru gramul de aur de 24 K: prețul cu ridicata - 338.504 lei, iar prețul de achiziție - 304.653 lei. Prețuri înregistrate ieri. **PIAȚA NEAGRĂ. Aur 14 K:** cumpărare - 200.000 lei/g, vânzare - 250.000 lei/g. **Aur 18 K:** cumpărare - 260.000 lei/g, vânzare - 300.000 lei/g.

Cursul valutar*

– VALORI ÎNREGISTRATE IERI, 14 OCTOMBRIE 2002

Denumirea valutei	BNR	BCR		BRD		Banca Transilvania		Banca Românească		Bursa neagră	
		C	V	C	V	C	V	C	V	C	V
Euro	32756	32336	32958	32430	32960	31950	32780	32114	33013	32300	32550
Dolar S.U.A.	33130	32950	33250	32950	33300	32800	33250	32955	33320	32800	33100
Forint	134	126	138	129	136	125	135	-	-	130	135

RED CHILI
Vinuri Princiare de pe Dealurile Tohani
Magazinul vă stă la dispoziție cu băuturi pentru aniversări, banchete, nunți
Vreți să gustați o picătură din Rai? Avem Rai de Murfatlar
Tuică „RED CHILI" la cel mai mic preț
Magazinul RED CHILI din Arad zona Podgoria (lângă Miki) vă oferă cele mai rafinate băuturi la prețuri de producător

MULȚUMIRI PENTRU ZIARUL „ADEVĂRUL"

• Lovit de o boală necruțătoare, Virgil Sălăvăstru le mulțumește tuturor celor care i-au fost alături

Virgil Sălăvăstru are 52 de ani și locuiește în Arad. Până în 1983 a lucrat la Combinatul Chimic. Apoi, a fost pensionat de boală și de atunci a început coșmarul vieții lui Virgil Sălăvăstru: și-a pierdut pensia, a rămas șomer, după care a fost evacuat și din locuința de serviciu. În final, a fost depistat ca având o boală necruțătoare: cancer pulmonar.

Disperat, a solicitat ajutorul arădenilor. Astăzi este împăcat cu destinul, dar dorește să le aducă mulțumiri deputatului Dorel Zăvoianu, ziarului „Adevărul" și directorului RECONS Aurel Damian, care l-au ajutat și l-au susținut până acum: **„Mor cu sufletul împăcat și le mulțumesc tuturor celor care au fost alături de mine în drama pe care o trăiesc".**

D. S.

ALCOOL, LA VOLAN

În ultimele două zile, Poliția a reținut 14 certificate de înmatriculare, pentru preschimbare și 20 de permise de conducere, din care 12 pentru conducere sub influența alcoolului, respectiv lui **Ciprian Axente Boar**, de 29 de ani, **Iosif Florin Varga**, de 23 de ani, **Lenuța Tanța**, **Alin Marin Varga**, de 35 de ani, **Laurențiu Lupan,** de 22 de ani, **Constantin Colceriu**, de 45 de ani, **Oliver Bota**, de 40 de ani, **Mihu Hohn,** de 54 de ani, **Florian Stroe**, de 22 de ani, **Eugen Păcurar,** de 38 de ani, toți din Arad, lui **Nicolae Matei**, de 36 de ani, din Turnu și **Ioan Balint,** de 46 de ani, din Vinga. În total, pe raza județului au fost constatate 17 infracțiuni și au fost aplicate 602 amenzi contravenționale, în valoare de 141.600.000 de lei.

Între două dansuri și o bătaie

DISCOTECA DIN ȘIRIA A RĂMAS O AMINTIRE!...

De două săptămâni tinerii șirieni și cei de prin satele vecine care veneau aici au pierdut cel mai căutat loc de distracție - discoteca. Aceștia foloseau discoteca atât ca ring de dans cât și ca... ring de bătaie! În scurt timp discoteca devenise un loc nesigur, un loc de unde scăpai uneori doar cu fuga. Bătăile la sânge îi implicau atât pe cei considerați vinovați cât și pe cei nevinovați. Armele protagoniștilor erau pari, bâte, spray-uri lacrimogene și sticle. După bătaie discoteca arăta ca după război, cu mese și scaune rupte, vitrine sparte și un covor de cioburi. În general bătăile se iscau din motive banale, de genul „m-ai călcat pe picior primești un pumn"... După asemenea bătălii ți se părea un miracol că ai ajuns teafăr acasă.

Prezența unor agenți de pază și nenumăratele încercări de a restabili liniștea în discotecă au fost zadarnice, bătăile continuând să spulbere distracția în fiecare sâmbătă. Astfel singura soluție a rămas închiderea discotecii.

Sperăm ca în curând Șiria să aibă o discotecă unde distracția să fie distracție în adevăratul sens la cuvântului, iar bătăușii să își consume energia prin dans nu prin bătaie.

MIHAELA BERGHIAN

COMUNICAT

Asociația Foștilor Deținuți Politici Anticomuniști Arad convoacă Adunarea Generală trimestrială în ziua de sâmbătă 19 octombrie 2002 ora 10, în sala mică a Casei de Cultură a Sindicatelor.

Comitetul de Conducere

ANUNȚ

Ministerul Apărării Naționale prin Unitatea Militară 01249 cu sediul în Municipiul Arad, Str. Cetății nr. 1-3 telefon 0257/280700, organizează în data de 21.10.2002, ora 09,00, licitație deschisă, având ca obiect atribuirea unui contract de prestări servicii alimentație publică.

Licitația se organizează în conformitate cu O.U.G. 60/2001.

Data limită de depunere a ofertelor este de 19.10.2002.

Informații suplimentare la sediul unității.

Șeful Unității Militare 01249 Arad
Colonel, AVRAM CĂTĂNICI

În atenția șefilor de exploatații agricole

Miercuri, 16 octombrie, de la ora 13,00, la Palatul Cultural va avea loc o întâlnire de lucru între prefectul Dan Ungureanu și conducerile asociațiilor și societăților comerciale cu profil agricol, zootehnic și de industrie alimentară din județul Arad.

ASOCIAȚIA VETERANILOR DE RĂZBOI FILIALA JUDEȚEANĂ „ZĂRANDUL" ARAD

Comunicat

Astăzi, 15 octombrie 2002 între orele 10-10,50 va avea loc la Cercul Militar - sala oglinzilor - (fostă Casa Armatei) din B-dul Decebal nr. 19, – o ședință de comunicări de specialitate (Urologie) la care sunt invitați a participa veteranii de război din Municipiul Arad și președinții subfilialelor A.N.V.R. din județ susținută de domnul profesor universitar dr. Ioiart Ioan.

Expoziția Felină Internațională de la București

CAMPIONUL ESTE UN PERSAN DIN ARAD

Duminică 13 octombrie a.c., în organizarea Asociației Feline Române (AFR), a avut loc, în incinta Stadionului Național „Lia Manoliu", ediția a X-a a expoziției anuale de pisici de rasă și prima expoziție felină după admiterea României în Federația Felină Internațională (FIFe), (eveniment care s-a produs în luna iunie anul acesta). Strânsa competiție, în care s-au întrecut peste 100 de exemplare de excepție din țară, cât și din străinătate, s-a desfășurat sub privirile atente a doi arbitri internaționali FIFe din Cehia și Polonia.

Concursul a fost câștigat de un superb **motan persan negru din Arad**, în vârstă de un an și trei luni, pe nume Valensi of Blue Carpathyan (originar din Transnistria), obținând titlurile BIS (cea mai frumoasă pisică din expoziție) și BOB (cel mai bun dintre cei buni), proprietari Diana Zamfira Răzman și Radu Gabrian.

R.M.

Infracțiuni în vamă!

ELECTROCASNICE...

Echipajul mobil al Serviciului de Supraveghere Vamală din cadrul D. R. V. I. Arad a surprins pe traseul Nădlac-Arad, mijlocul de transport având numărul de înmatriculare BV 7940/BV 7941, aparținând firmei de transport Rompel Company Impex SRL din Brașov, care transporta din Elveția televizoare uzate. Marfa era adusă pentru firma importatoare MDV COM SRL din Galați. În urma controlului amănunțit s-au descoperit sub sigiliu diverse bunuri electrocasnice în plus față de marfa declarată în documentele vamale și de transport. Deoarece nu s-a putut justifica marfa depistată în plus, aceste bunuri au fost reținute. Valoarea lor se ridică la peste 13.000 Euro. Peste toate acestea, firma de transport a plătit și o amendă de 25 de milioane de lei.

S. GHILEA

„Afumat" - accidentat ușor

În data de 13 octombrie a.c., **Adrian Lazăr**, de 38 de ani, din Vladimirescu, în timp ce conducea autoturismul BMW, cu numărul AR-03-ZAA, pe DN 7, în aceeași localitate, l-a surprins și accidentat ușor pe **Iulian Struț,** de 49 de ani, tot din Vladimirescu, care, fiind în stare de ebrietate, s-a angajat în traversarea străzii prin loc nepermis și fără să se asigure.

ACCIDENT GRAV, LA SĂVÂRȘIN

În data de 13 octombrie a.c., în jurul orelor 22,00, pe DN 7, în Săvârșin, **Cornel Bondor**, de 45 de ani, din Arad, în timp ce conducea autoturismul Dacia 1310, cu numărul AR-04-DVX, l-a surprins și accidentat grav pe **Toma Furtună**, de 53 de ani, din localitate, care s-a angajat în traversarea străzii prin loc nepermis și fără să se asigure.

NOUL CURS VALUTAR DE LA
Škoda Octavia Bussiness : 1400€ = 0 Lei

faruri xenon
instalație de spălat farurile
climatronic
pachet drumuri grele

PRO CAR Automobile
ARAD, tel. 0744 543 143
www.procar-skoda.ro
TIMISOARA Calea Dorobanților 54 (Calea Lugojului) tel 0256 / 20 77 48
(2734261)

Amenzi „piperate" pentru călătorii frauduloși

Din cauză că în ultimul timp au fost depistați foarte mulți călători frauduloși, Agenția Detectiv a intensificat controalele pe mijloacele de transport în comun. Agenții de control au verificat, în ultimele șase zile, peste 950 de mijloace de transport. Aproape 500 de călători „clandestini" au fost prinși și sancționați. Dintre aceștia 194 și-au plătit amenzile pe loc, 118 au semnat procese verbale de contravenție, 81 urmează să achite amenzile. Pentru că nu au vrut să se identifice, 80 de călători fără bilet au fost transportați la organele de poliție, unde li s-a stabilit identitatea.

Pavel Piroș - directorul Agenției „Detectiv" declară că au fost efectuate acțiuni cu efective mărite pe toate liniile din municipiu și din afară: Ghioroc, Cicir, Sâmbăteni, Mândruloc. **„Cei mai mulți călători frauduloși au fost prinși în municipiu, pe autobuze",** mai spune Piroș.

Directorul Agenției „Detectiv" mai adaugă că începând cu data de 1 octombrie a.c., potrivit H.C.L. 261/22.08.2002 amenzile care sunt plătite pe loc s-au ridicat de la 200 mii lei la 300 mii lei.

NADIA BODRAN

ÎN AREST

A fost identificat, reținut și introdus în arestul Poliției **Remus Pop**, de 27 de ani, din Valea lui Mihai, județul Bihor, care, în data de 11 octombrie a.c., în jurul orelor 14,00, a intrat în locuința lui **Ioan Ciur**, din Arad, profitând de faptul că ușa era descuiată, cu intenția de a sustrage bunuri.

De anul viitor

PENSIILE VOR CREȘTE CU APROXIMATIV 500.000 DE LEI

Pensionarii cu vechime completă vor beneficia, pînă la sfîrșitul anului 2003, de o creștere a veniturilor cu aproximativ 500.000 de lei, a afirmat, ministrul Muncii, Marian Sîrbu, după o întîlnire cu senatorii din grupul parlamentar social-democrat și umanist.

Potrivit ministrului, procentele cumulate de indexare a pensiilor pe cele patru trimestre ale anului viitor vor depăși, probabil, 16-17 la sută. În termeni reali, la sfîrșitul anului 2003, în cazul pensiilor de asigurări sociale pentru pensionarii cu vechime completă - adică pentru cele două milioane de persoane care au avut o contribuție completă la bugetul de pensii - va fi vorba de o creștere reală de 11 la sută, atît pe baza proceselor de indexare, cît și a celor de recorelări.

La pensia medie de 2.200.000 de lei, de care beneficiază acum pensionarii cu vechime.completă, se adăugă prin indexare 15 la sută (300.000 de lei) și încă 250.000 de lei prin recorelarea pensiilor pentru pensionarii defavorizați în ultimii patru ani, a precizat ministrul. În acest fel, la sfîrșitul anului 2003, pensiile care vor intra în procesul de indexare și în cel de recorelare vor beneficia de un plus de aproximativ 500.000 de lei, a adăugat el.

Pe lîngă rata inflației (acoperită prin indexare trimestrială), pensiile care vor intra în procesul de recorelare - în special pensionarii cu vechime completă și limită de vîrstă - vor cunoaște o creștere reală a puterii de cumpărare cu 11 la sută, a mai spus ministrul.

BILETE LA PREȚ REDUS PENTRU STAȚIUNILE BALNEARE

Persoanele care doresc să petreacă, în sezonul rece, o săptămînă într-o stațiune balneară pot cumpăra bilete cu tarif redus, de 940.000 lei, pentru șase nopți de cazare, mic dejun și tratament, pe baza unei trimiteri de la medicul de familie sau de la un medic specialist, prin intermediul unui nou program social. "Denumit «O săptămînă de refacere», programul se bazează pe parteneriatul dintre Ministerul Turismului, Organizația Patronatelor din Turismul Balnear din România (OPTBR), Asociația Națională a Agențiilor de Turism (ANAT) și Federația Sindicatelor din Turism, fiind primul pas din strategia de relansare a turismului balnear. El se adresează populației active și are în vedere refacerea capacității de muncă a oricărei persoane, pe baza unui concept promovat în Uniunea Europeană sub denumirea de «mise en forme»", a declarat ministrul Turismului, Dan Matei Agathon, cu ocazia semnării protocolului de lansare a programului.

Astfel, prețul unui bilet pentru șase nopți este de 840.000 lei, la care se adaugă 100.000 lei, comisionul agenției de turism care participă la proiect. Programul, care este structurat pe 15 serii, divizate pe două perioade, respectiv 15 noiembrie-15 decembrie și 15 ianuarie-15 martie, pune la dispoziția agențiilor de turism 88.000 de locuri, adică 5.860 de locuri pe serie.

"Acest program nu se adresează pensionarilor sau altor categorii cu venituri mici, ci celor care lucrează, iar cele 88.000 locuri reprezintă foarte mult în condițiile în care toate celelalte programe sociale din acest an au totalizat 76.000 locuri", a precizat Agathon.

Agențiile de turism care participă la program vor începe să vîndă bilete din data de 22 octombrie. Cumpărătorii pot opta fie pentru pachetul standard de șase nopți, fie pentru o extindere a acestuia.

"În prețul biletului este inclus, pe lîngă tratament și cazare, și micul dejun, dar celelalte două mese pot fi asigurate, la cerere, la un barem foarte mic, astfel încît beneficiarul programului nu va plăti mai mult de 150.000 lei pe zi, în plus, pentru pensiune completă", a explicat Cornel Găină, președintele ANAT.

FELNĂCANII AU „ASEDIAT" PREFECTURA

Ieri în jurul orelor prânzului, un grup de aproximativ 30 de persoane, din Felnac, a pichetat sediul Prefecturii Arad. Nemulțumirea felnăcanilor a fost provocată de faptul că, deși au făcut cereri de retrocedare a pământului (la Legea 1/2000), au fost făcute promisiuni, dar nimic nu a fost rezolvat. Problema lor constă în faptul că există cereri pentru aproximativ 2000 de Ha, dar pământul nu există. De ce? Acest lucru ne-a fost explicat pe scurt de dl. Florin Trânc, jurist în cadrul prefecturii. **„Administrația Domeniilor Statului nu mai deține pământ în Felnac. Această localitate a suferit o modificare teritorial administrativă, în urma căreia Secusigiul, localitate limitrofă, a primit o parte din teritoriul felnăcan. Acum cei din Felnac solicită restituirea terenurilor pe care le-au cerut conform legii 1/2000, pe terenul celor din Secusigiu. Acest lucru nu se va putea realiza, deoarece acel teren aparține Secusigiului. De aceea aceste persoane au fost trecute pe lista pentru despăgubiri."** Cert este că subprefectul Florin Remețan a avut o întâlnire cu câțiva reprezentanți ai nemulțumiților, rezultatul nefiind cel scontat, dacă stăm să analizăm vociferările celor care au ieșit din cabinetul subprefectului. Oricum această problemă s-ar putea rezolva dacă felnăcanii ar avea ... „puțintică răbdare." Adică, după cum declara dl. F.Trânc, **„în Arad, mai există câteva procese de retrocedare pe rol. Dacă, în urma acestor procese, vor mai fi suprafețe disponibile în municipiu, am putea să acordăm suprafețele rămase petiționarilor din Felnac. Trebuie știut faptul că nu toate cererile vor putea fi satisfăcute ... din păcate."**

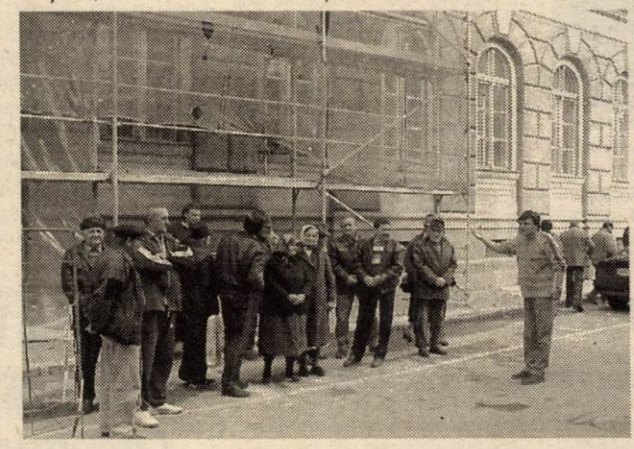

Felnăcanii prezenți ieri în fața Prefecturii, au amenințat că dacă nu li se va face dreptate atunci astăzi, ne-am putea trezi cu o blocadă a drumului care duce spre această localitate, blocadă ce se va realiza **„cu tractoare și combine, pentru că ne-am săturat să tot fim purtați de la Ana la Caiafa"**, așa după cum declara un nemulțumit.

R.M.
Foto. V. MUSCA

Hoț „Profi"

Octavian Marian Lingurar, de 32 de ani, din Ignești, în data de 12 octombrie a.c., în jurul orelor 16,30 a sustras mai multe bunuri din magazinul „Profi" din Arad. Pentru fapta sa, este cercetat în stare de libertate.

CERCETAT ÎN STARE DE LIBERTATE

Adrian George Purcariu, de 23 de ani, din Arad, a fost prins conducând autoturismul Ford Escort, cu numărul MS-03-TCV în municipiul Arad, fără a poseda permis de conducere. Pentru fapta sa, este cercetat în stare de libertate.

Fără permis

Florin Covaci, de 32 de ani, din Beliu, a condus în data de 12 octombrie a.c., pe DN 79 A, autoturismul Dacia 1300, cu numărul AR-01-MWF, fără a poseda permis de conducere. Pentru fapta sa, **Florin Covaci** este cercetat în stare de libertate.

MARȚI, 15 OCTOMBRIE 2002

TVR 1

7,00 Bună dimineața, România!
10,10 Avanpremieră
10,15 Om bogat, om sărac - s. rel.
11,15 Iartă-mă! - rel.
12,15 Teleenciclopedia - rel.
13,15 Pasiuni - s.
14,00 Jurnalul de prânz
14,25 Avanpremieră
14,30 Puncte cardinale
15,00 Vector III
16,00 Kronika
17,00 Așa e viața! - s.
17,50 Știri
17,55 Vitrina lui Leo (I)
18,30 Mini jurnal - Știri pentru copii
18,35 Vitrina lui Leo (II)
18,50 Desene animate
19,00 Jurnal. Meteo. Sport
20,00 Fantaghiro - s.
21,00 România 1 ... și strada
21,05 Fantaghiro - s.
22,00 Seară bună
23,00 Jurnalul de noapte
23,30 Cu ochii'n 4
0,00 Magic și divin
1,00 Vector III - rel.
2,00 Jurnal - rel.
2,50 Îngerul întunecat-s.

TVR 2

8,30 Tribul - s.
9,00 Călătoria lui Ics
9,30 Locuință pentru doi - s. rel.
10,00 Diminețile unui bărbat cuminte
11,20 Medalion de... - rel.
11,50 Drumul spre Avonlea - s.
13,00 Lumea lui Chit-chit
13,45 Desene animate - rel.
15,05 Toți, împreună
16,00 Tribuna partidelor...
16,30 Expediții în necunoscut
17,00 Tată, am încurcat-o! - s.
17,35 E dreptul tău
18,00 Banatica (emisiune în limba germană)
18,15 Trasee bănățene
18,30 Spații subiective
19,00 Preluare *Jurnal* Canal România 1
19,45 Știri regionale
20,00 Documentar
21,00 Locuință pentru doi - s.
21,35 Viraj periculos - dramă, România, 1983
23,00 Remix
0,10 Prețul succesului

PRO TV

7,00 Teo - rel.
8,00 Știrile Pro Tv - Ziarul dimineții tale
9,30 Tânăr și neliniștit - s, rel.
10,30 Prizonier în lumea femeilor - s.
11,30 Familia Bundy - s. rel.
12,00 Nume de cod: Eternity - s. rel.
12,55 Știrile Pro Tv
13,00 13-14 cu Andrei Gheorghe
14,00 Criminaliștii - s.
16,00 Tânăr și neliniștit - s.
17,00 Știrile Pro Tv
17,45 Teo
19,00 Știrile Pro TV * Sport * Vremea
20,00 Terminatorul - SF, SUA, 1985
22,00 Știrile Pro TV
22,30 Familia Bundy - s.
23,15 Situații limită - SF, SUA, 1995
1,30 Nume de cod: Eternity - s.
2,15 Cartierul crimelor - acț., 1985

TV ACASĂ

6,00 Între iubire și ură - s. rel.
7,45 Învață spaniola cu Victor - rel.
8,00 Doctorul casei - rel.
8,15 Povestiri adevărate - rel.
8,45 Căsuța poveștilor - rel.
9,15 Secretul iubirii - s. rel.
10,15 Terra nostra - s.rel.
11,15 De 3 x femeie - rel.
12,05 2 plus 2 - rel.
12,15 Clona - s. rel.
13,15 Dragoste și putere - s. rel.
13,45 Femei înșelate - s.
15,00 Din viață - rel.
15,30 Betty cea urâtă - s.
16,30 Terra nostra - s.
17,30 Între iubire și ură - s.
19,20 Doctorul casei
19,30 Povestiri adevărate * Vremea de acasă
20,00 Secretul iubirii - s.
21,00 De 3 x femeie
21,50 2 plus 2
22,00 Clona - s.
23,00 5' shopping
23,05 Dragoste și putere - s.
23,30 Povestiri adevărate - rel.
0,00 Învață spaniola cu Victor - rel.
0,15 Muzica de Acasă - rel.
1,00 Petrecerea - rel.
2,00 De 3 x femeie - rel.
2,50 2 + 2 - rel.
3,00 Acasă la români - muzică populară -rel.

HBO

8,00 Spre cascada Niagara - dragoste, 2001
9,40 Țicniții - comedie, 1999
11,10 Liberty Heights - dramă, 1999
13,20 Dolce far niente - dramă, 1999
15,10 Război cu profa' - com. neagră, 1999
16,45 Răzbunarea lui Beck - thriller, Suedia, 2001
18,20 Teoria zborului - dragoste, Anglia, 1998
20,00 În voia sorții - com., 1999
21,40 Mintea unui bărbat însurat - s.
22,10 Circul - acț., Anglia, 2000
23,45 Unde dai și unde crapă - com. neagră, 2000

PRIMA TV

7,00 Prietene și rivale - s. rel.
8,00 Zid
11,30 Mutant X - s. rel.
12,25 Clip Art
12,30 Ed - rel.
13,30 Desene animate
14,00 Copiii spun lucruri trăznite - rel.
14,30 Vrei să fii miliardar? - rel.
15,00 În familie - s. rel.
15,30 Nemuritorul - s.
16;30 Prietene și rivale - s.
17,30 M.A.S.H. - s.
18,00 Focus
19,00 Copiii spun lucruri trăsnite
19,30 Vrei să miliardar?
20,00 În familie - s.
20,30 Răzbunarea tocilarilor - comedie, SUA, 1984
22,30 Focus Plus
23,15 Nemuritorul - s. rel.
0,15 M.A.S.H. - s. rel.
0,45 În familie - s. rel.
1,15 În căutarea dreptății -s.
1,30 Focus - rel.

ANTENA 1-TV ARAD

7,00 Observator * Sport
8,00 Cafeaua cu sare - emisiune matinală prezentată de Dana Deac
9,00 Știri TVA - rel.
9,30 Magazin sportiv - rel.
10,00 Isabella - s., rel.
11,00 Maria Emilia - s.
13,00 Știrile amiezii
13,15 Detectivii Hart - s.
14,00 Cursă infernală - f. rel.
16,00 Muzică populară
16,30 Publicitate, Promo
16,45 Știri TVA
17,15 Isabella - s.
17,50 Babilonia - emisiune prezentată de Augusta Dumitrașcu
19,00 Observator * Sport * Meteo
20,00 Din dragoste - emisiune prezentată de Mircea Radu
21,57 Publicitate, Promo
22,00 Observator
22,15 Știri TVA
22,30 Marius Tucă Show
0,00 Dilemele vârstei - s.
0,30 Babilonia - rel.
1,45 Observator - rel.
2,45 Cafeaua cu sare - rel.
4,45 Bette - s., rel.

RCS TV RCS

9,00 Rock on the Earth - divertisment
9,30 Știri RCS 1 - rel.
10,10 5 minute de carte
10,15 Tradiții și folclor
10,30 Neon Rider - s.
11,15 Dulce ispită - s. rel.
12,00 Microb - rel.
13,30 Știrile RCS 2 - rel.
14,10 5 minute de carte
14,15 Videoclipuri
14,30 Dulce ispită - s.
15,15 Videoclipuri - muzică
15,30 Cazul Thornwell - film justiție
17,00 Convietuiri
17,30 Știri RCS 1
18,10 5 minute de carte
18,15 Revenirea - film sportiv
19,45 Videoclipuri - muzica
20,00 Emisiunea de ce?
21,00 Ți-e frică de întuneric? - s.
21,45 Videoclipuri
22,00 Știrile RCS 2
22,40 Percepții deformate - thriller
24,00 Închiderea programului

B1 TV

7,00 Espresso
10,00 Un altfel de buletin de știri - rel.
11,00 Brigada specială - rel.
11,30 Paranormal - rel.
12,00 La Strada - rel.
12,30 Știri
13,00 Nașul - rel.
14,30 Prințul din Bel Air - s. rel.
15,30 Lumea după 9/11
16,00 Corso - rel.
17,00 Prințul din Bel Air - s.
18,00 Report
18,15 La Strada
18,45 Știri
19,30 Știri de televiziune - com. dramatică, SUA, '87
21,30 Știri
22,00 Nașul

TELE 7 ABC

7,35 Telejurnal - rel.
8,05 Videoclipuri
11,00 Tentații - rel.
13,00 Videoclipuri
14,00 Apel: Crimă - rel.
15,35 Videoclipuri
16,30 Descoperind Biblia - rel.
17,00 As Show - rel.
18,00 Doc. DW
18,30 Telejurnal
19,00 Doc. DW
19,30 John Wycliff - f. SUA
20,55 Primele roade - f. SUA
22,10 Toamna ritmurilor mele
23,00 Telejurnal
23,35 Videoclipuri
1,00 Activ FM

REALITATEA TV

6,45 Trezirea la realitate
10,00 Știri în limba engleză
10,15 Business Class - rel.
10,40 Ora de muzică - rel.
12,40 Adevărul din spatele adevărului - rel.
14,40 Documentar (Al treilea Reich)
15,40 Egiptul antic - rel.
16,15 În centrul atenției - Mihai Gadea
17,15 În fața națiunii - Adriana Bahmuteanu
19,15 Realitatea zilei
19,30 30 minute cu Mircea Badea
20,15 Economia - talkshow realizat de Constantin Rudnitchi
21,40 Monologuri cu Oreste
22,15 Zece și un sfert - Stelian Tănase
23,30 Retrospectiva zilei
23,45 Business Class - Dan Holland
0,00 Știri în limba engleză

Redacția Adevărul nu își asumă răspunderea pentru modificările ulterioare intervenite în programele TV

DEPUTATUL DOREL ZĂVOIANU ÎI ARATĂ LUI DOREL POPA „UȘA DIN DOS"

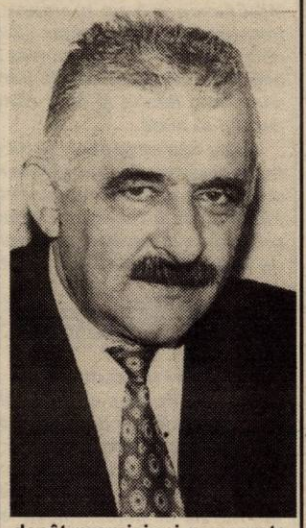

Declarațiile liderilor PSD Arad cu privire la persoana sa, l-au determinat pe deputatul Dorel Zăvoianu să replice. Într-o discuție telefonică, parlamentarul arădean, referindu-se la ușa deschisă spre PSD, pe care Dorel Popa a ținut să spună că deputatul o are în continuare, ne-a declarat: **„Atât timp cât Popa este la conducerea partidului n-avem parte decât de corupție, necinste și imoralitate. N-am ce discuta cu un individ care m-a mințit mereu, căruia i-am acordat creditul meu pentru a fi primarul Aradului. Jumătate din credibilitatea mea a fost afectată de sprijinul pe care i l-am acordat acestui om. Ajuns în acest post, a folosit toate mijloacele pentru a ajunge în conducerea politică a partidului de guvernământ, mai ales pentru a o folosi în interes personal. Nu merită nici un credit și le dau dreptate celor care m-au atenționat, în privința lui, la momentul oportun. Ca primar al Aradului, n-o spun eu, ci o spun cetățenii, nu are decât promisiuni neonorate. Cred că într-o societate democratică, într-un partid democratic, nu se poate merge cu minciuna la nesfârșit. Popa n-are de ce să-mi deschidă ușile. Eu o să revin cu forțele majorității celor care votează social-democrația, atunci când el va fi scos pe ușa din dos".**

ALIN OLTEANU

Fără a fi membru de partid

PREFECTUL A FOST COOPTAT ÎN CONSILIUL NAȚIONAL AL PSD

În cadrul Consiliului Național al PSD, cum spuneam și în numărul de ieri al ziarului nostru, au fost cooptați membri noi, unii înlocuindu-i pe alții, revocați, iar alții fiind primiți pur și simplu.

Interesantă (având în vedere alte cazuri de același gen) este cooptarea în Consiliul Național, a prefectului Aradului, Dan Ungureanu, cel care nu este membru al partidului de guvernământ ci, doar susținut de PSD în funcția pe care o ocupă.

Dacă ne aducem bine aminte, același lucru s-a întâmplat și cu primarul Dorel Popa, la Congresul din 2001, acesta fiind cooptat în Consiliul Național fără a fi membru al partidului. După care, înscriindu-se în PSD, a ajuns președintele filialei arădene.

Va fi interesant de văzut traiectoria pe care o va avea prefectul Dan Ungureanu. Iar declarația președintelui PSD Arad, Dorel Popa, cum că **„prefectul nu este membru la noi în organizație"**, este foarte interesantă.

La Consiliul Național desfășurat sâmbătă, senatorul Avram Crăciun, ex-lider al filialei, a fost înlocuit, în cadrul Biroului Executiv Central, de către Dorel Popa, actualul președinte al PSD Arad.

ALIN OLTEANU

PSM A PRELUAT DEVIZA PRM

„Nu mor caii când vor câinii", deviza PRM, a constituit începutul conferinței de presă pe care a ținut-o ieri Mihai Lelik, președintele PSM Arad. Domnia-sa a fost extrem de încântat de faptul că nu a mai fost nevoie să ia cuvântul la ședința Comitetului Director, desfășurată sâmbătă, la București, întrucât antevorbitorii spuseseră deja că PSM-ul trebuie să acționeze mult mai dur împotriva diversioniștilor dinafară și, mai ales, din interiorul partidului. Nu mai puțin de nouă președinți de organizații județene vor fi monitorizați de către Corpul de control al președintelui Sasu. ● Comitetul Director „a bătut în cuie" echipa care va elabora strategia electorală a PSM, care dorește să fie primul partid reînscris în condițiile noii legi. Deja a fost pregătită logistica, așteptându-se momentul promulgării legii. ● S-a stabilit că PSM nu va lua în calcul nici o alianță înainte de alegerile generale.

„Cine dorește să vină alături de noi, este primit, dar numai prin fuziune", a declarat Lelik. ● În vederea Plenarei Comitetului Național, toate organizațiile județene vor organiza plenare lărgite. Plenara PSM Arad se va desfășura la Sebiș, localitate în care doctorul Danciu, proaspăt vicepreședinte, a făcut 30 de membri într-o săptămână și a cerut încă o sută de adeziuni. ● La nivel central, zice Lelik, în ultima perioadă s-a înregistrat o activitate intensă, înmulțindu-se contactele cu partidele socialiste din mai multe țări. De asemenea, au devenit deja de notorietate relațiile cu omul de afaceri Dinel Staicu, acesta dorind să lanseze, sub egida PSM, un post de televiziune și un ziar.

SIMION TODOCA

Țărăniștii arădeni cred că au o „creștere sănătoasă"

La conferința de presă de ieri a PNȚCD, Cosmin Galu și Claudiu Cristea au trecut în revistă principalele preocupări ale partidului în vederea pregătirii participării la ședința Comitetului Național de Conducere, cel mai important for, după Congres, al partidului. Cristea a subliniat, „cu legitimă mândrie", faptul că Aradul are nu mai puțin de cinci membri în CNC: Claudiu Cristea, Vasile Ciobancan, Ionel Costin, Marcel Chișcan și Aurel Mladin.

Țăraniștilor „le pasă"

Țăraniștii arădeni vor lansa programul „NE PASĂ", care se referă la oferta PNȚCD privind administrația Municipiului. Va fi înființat Parteneriatul pentru Afaceri (PPA) care este afiliat la SME Union (în traducere, SME înseamnă IMM, adică întreprinderi mici și mijlocii). ● Răspunzând unei întrebări, Claudiu Cristea a declarat că PNȚCD „nici nu se bucură nici nu se întristează" de rezultatele sondajului, considerând că a fost „o creștere sănătoasă", care diferă de creșterea „nesănătoasă" a PNL-ului, determinată doar de conjunctură. ● În altă ordine de idei, PNȚCD pregătește convocarea Comitetului Județean de Conducere, care este „miniatură" CNC-ului.

S. TODOCA

Satisfăcut de excluderea deputatului Dorel Zăvoianu

DOREL POPA A RĂMAS FĂRĂ OPOZIȚIE, OFICIALĂ, ÎN PROPRIUL PARTID

Conferința de presă a PSD Arad s-a constituit într-un veritabil maraton al declarațiilor celor trei reprezentanți ai PSD Arad prezenți; președintelè Dorel Popa, președintele organizației municipale Coloman Edeleni și secretarul executiv Rodica Borza, cu privire la deputatul Dorel Zăvoianu. Mai ales Dorel Popa, care s-a declarat satisfăcut, **„că s-a făcut dreptate și că n-are nici o bucurie pentru că s-a ajuns unde s-a ajuns"**, a fost cel care a dorit să răspună tuturor întrebărilor presei arădene, cu privire la acest subiect.

„Măsura luată de noi, aceea de excludere a deputatului Dorel Zăvoianu, a fost confirmată de Consiliul Național. Deputatul Dorel Zăvoianu poate reveni în partid, așa cum declara și președintele Adrian Năstase, atunci când se referea la parlamentarii excluși, dacă va dovedi că poate fi alături de noi. Eu mai spun că, pentru a fi reprimit (n.r. Edeleni a precizat că acest lucru se poate întâmpla doar într-un an de zile) **aștept scuzele domnului Zăvoianu pe prima pagină a ziarului pe care îl conduce. M-am întâlnit de două ori cu domnul deputat, dar înțelegerile stabilite de fiecare dată, neoficial, n-au fost respectate de domnia sa"** a spus Dorel Popa.

În privința modului în care s-a votat în cadrul Consiliului Național excluderea unor parlamentari, dar și a altor reprezentanți ai partidului, a avut de spus ceva și Edeleni Coloman, liderul organizației municipale: **„Dacă decizia este luată, chiar dacă nu ești de acord, trebuie să votezi pentru (n.r. !?)"**. Liderul PSD Arad se referea la faptul că majoritatea membrilor Consiliului nu putea să nu fie de acord cu decizia luată de organizația arădeană. Dar noi trebuie să adăugăm că delegații prezenți nu puteau să facă altceva (s-a și dovedit). Să se afișeze în fața președintelui Năstase cu votul „împotrivă"?

Nu în ultimul rând, mai trebuie să precizăm că deputatul Dorel Zăvoianu, chiar dacă n-o făcea în cadrul partidului, pentru că - a susținut-o de multe ori - nu era invitat la ședințe, era singurul care îi făcea opoziție (de un anumit timp) lui Dorel Popa.

ALIN OLTEANU

ABUZURILE PRIMARULUI ARADULUI

(Urmare din pagina 1)

Toate acțiunile acestei echipe eterogene, unite doar prin interes pecuniar, se desfășoară sub cel mai negru văl pentru a nu transpare nimic în mass-media ori în rândul cetățenilor.

Este evident în acest sens așa zisul contract de asociere în participațiune cu o firmă din SUA prin care Complexul CET Arad este dat acestei firme fără nici o condiție. Este un angajament formal că firma ar urma să investească pentru dezvoltarea CET 200 de milioane de dolari. Probabil vor să ne facă un grup atomic în cadrul CET, pentru că nici Guvernul României nu a obținut de la FMI decât în a doua tranșă 100 de milioane de dolari și promisiunea că a treia tranșă se va încadra în această sumă.

De fapt, cetățenii Aradului au început să-și pună întrebări privind dedesubturile ingineriei diplomatice, economico-financiare, efectuate de primarul Dorel Popa, asistat de consilieri care provin din alte zone politice.

Unul dintre cei care au studiat cu atenție contractul și care atrage atenția cu seriozitate și răspundere asupra efectelor sale viitoare este, printre mai mulți, și dl. inginer Petru Rus, din Arad, care afirmă: ***„Centrala electrică și de termoficare este dată în folosință gratuită firmei americane Centurymarc, înregistrată în Nevada ca S.R.L."***, deci un fel de asociație familială. Această firmă a fost înregistrată doar din 14 noiembrie 2001, deci în momentul când primarul Popa a început demersurile și s-a angajat în mod demagogic pe la București că poate susține CET Arad și aduce investiții din SUA. ***„Centurymarc nu investește nici un dolar al său în CET. Firma va împrumuta fără nici o posibilitate sau un drept de control din partea Consiliului Local Arad asupra condițiilor de contractarea a împrumutului (condiții ce ar putea duce la faliment și la pierderea bunurilor cu care se garantează), deci va împrumuta bani pentru investiții și exploatare de la o bancă. Se pare că de la una cu statut de casă de ajutor reciproc, cunoscută în Arad ca Banca Phoenix și va garanta împrumutul cu patrimoniul CET de 550 de miliarde de lei."***

Este sigur că această casă de ajutor reciproc Phoenix nu credem să poată găsi mijloacele financiare pentru a susține o asemenea acțiune. Dar cine poate ști ce artificii financiare se pot face în numele acestui contract!

„Contribuția părților - ne scrie în continuare dl ing. Rus - ***este: Consiliul Local cu 41,44%, iar promisiunea Centurymarc este de 58,56%. Împărțirea rezultatelor financiare este de 10% pentru Consiliul Local și 90% pentru firmă. Firma nu riscă nimic, nu mai are nici o responsabilitate. Și - Atenție! - poate ceda, delega contractul oricui, fără a fi necesar acordul Consiliului Local Arad"***

Deci arădenii pot rămâne după semnarea și intrarea în vigoare a contractului și fără curent și fără căldură, la discreția noului patron care devine și singurul pe piața arădeană.

„Consiliul Local nu are deci nici un control asupra derulării contractului semnat. Nu sunt prevăzute clauze penale de nerespectare a contractului (promisiunile de investiții, management prost, fraudă etc.) în contract fiind prevăzut expres că nu poate fi reziliat decât în caz de faliment. După expirarea duratei de viață a CET - 30 de ani - acesta revine cadou municipiului Arad."

Problemele care se pun sunt multe. Ce interese se ascund în spatele acestui contract suspect, cui îi va fi acordată Centrala electrică și de termoficare, conform numărului de ordine 41, primarului Dorel Popa și consilierului Doru Sever Puia, un susținător al afacerii. De altfel, se pare că au și intrat deja în Consiliul de Administrație sau AGA de la CET. Se nasc și multe întrebări care se lasă acoperite de perdeaua întunecoasă sub care s-a semnat și elaborat acest contract. În orice caz, un lucru e cert: la propunerea primarului Dorel Popa și a consilierului Doru Sever Puia, Consiliul Local Municipal a donat firmei Centurymarc centrala electrică și de termoficare cu un patrimoniu de 550 de miliarde de lei, pe durata de viață de 30 de ani.

Centurymarc are practic toate drepturile: să o exploateze (folosință și uzufructul), să garanteze împrumutul cu patrimoniul și deci să o înstrăineze, să o falimenteze.

Ce încredere mai poate prezenta un astfel de primar în ochii cetățenilor care și-au pus speranța în el și i-au ascultat promisiunile mieroase, niciodată onorate?

Consilier german pentru Mircea Geoană

Ministerul român de Externe plătește aproximativ 200 de milioane de lei pentru a beneficia, timp de șase luni, de serviciile unui diplomat german, prezent în România în calitate de consilier al ministrului Mircea Geoană.

Conform unei hotărîri de Guvern, publicată în Monitorul Oficial, MAE alocă 198 de milioane de lei, "cheltuieli ocazionate de prezența în România", în calitate de consilier al ministrului, a lui Johan Dreher, ambasador în MAE german.

Finanțarea este asigurată pentru perioada 2 iulie-31 decembrie.

În cazul în care va merge și în străinătate "în interesul MAE", diplomatul german va primi, tot de la buget, transport, cazare și diurnă, se mai arată în hotărîre.

DOI TINERI LIBERALI ARĂDENI - ÎN CONDUCEREA CENTRALĂ

La Congresul Tineretului Național Liberal (TNL), desfășurat la București, doi reprezentanți ai organizației județene Arad au fost aleși în structuri de conducere la nivel național: Adrian Țolea a devenit membru al Biroului Permanent Național, iar Emil Cismaș, secretar zonal, răspunzând de județele Arad, Caraș, Timiș și Hunedoara. Alături de președintele TNL Arad, Neluțu Cristina, cei doi sunt și membri ai Delegației Permanente, for în care doar județul Iași mai are trei reprezentanți. **„Obiectivul delegației noastre la Congres a fost realizat"**, ne-a declarat Adrian Țolea. ● Congresul tinerilor liberali a adoptat două rezoluții: una prin care cere președintelui Iliescu să nu promulge Legea Pruteanu și una privind înaintarea unui proiect de lege care să prevadă deductibilitatea burselor private. ● Tinerii liberali consideră un succes cooptarea în Biroul Executiv Central a președintelui Cluburilor Studențești.

SIMION TODOCA

Jocurile au fost făcute

REGISTRUL COMERȚULUI A TRECUT LA MINISTERUL JUSTIȚIEI

Intenția Guvernului de a trece Registrul Comerțului, de pe lângă Camera de Comerț, în subordinea Ministerului Justiției a fost semnalată de presă încă de acum o lună. Dacă atunci nu se știa precis ce anume se dorește, lucrurile au părut mai serioase în urmă cu o săptămână, când a apărut un comunicat al Guvernului, și au devenit certe odată cu publicarea în Monitorul Oficial a Ordonanței de Urgență 129, vineri, 11 octombrie, la o zi după semnarea actului de către Guvern.

Așadar, de acum Oficiul Național al Registrului Comerțului este în subordinea Ministerului Justiției iar Oficiile Registrului Comerțului - care au funcționat în cadrul Camerelor de Comerț - vor funcționa pe lângă tribunal.

Nu e o îmbunătățire

Pentru a-și prezenta punctul de vedere asupra acestei măsuri, conducerea CCIA Arad a organizat ieri o conferință de presă fulger. „Este o zi neagră pentru sistemul cameral românesc. CCIA Arad, făcând parte din acest sistem, e afectată din plin și direct de această măsură promovată de Guvern într-un mod pe care oricât ne-am strădui nu-l putem înțelege. Sistemul cameral din România consideră că Ordonanța interzice, împiedică funcționarea Registrului. Guvernul are dreptul să ia acele măsuri care duc la efecte pozitive; în cazul de față eu nu cred că măsura va duce la o îmbunătățire", a spus Nicolae Băcanu, președintele CCIA Arad.

Astfel, Guvernul a decis că personalul actual al Registrului se consideră transferat în interes de serviciu, că bazele de date vor fi preluate de Ministerul Justiției pe bază de protocol, în termen de 30 de zile, că actualele bunuri ale Registrului vor fi utilizate în continuare, că Registrul poate folosi actualul sediu, fie în baza unui contract de închiriere, fie a unui protocol încheiat între reprezentanții Ministerului de Justiție și cei ai Camerelor de Comerț.

„Nu suntem de acord..."

Legat de protocoalele amintite, Băcanu spune: „Nu-mi imaginez cum vor decurge aceste tratative, protocoale, care trebuia încheiate înainte de intrarea în vigoare a Ordonanței. Noi nu suntem de acord să predăm nimănui nimic. Suntem parte vătămată a acestei ordonanțe și avem datoria să apărăm patrimoniul Camerei, însă nu vrem ca lucrurile să afecteze agenții economici...Iar în ceea ce privește sediul, nu cred că Ministerul Justiției va fi dispus să plătească o chirie a pieței". Băcanu mai spune că printre personalul ORC Arad (care are circa 20 de angajați) a apărut nesiguranța, neliniștea. Oamenii se întreabă ce se va întâmpla cu ei, ce va fi cu salarizarea. Ei trebuie să încheie un nou contract de muncă, dar când, nu se știe.

„Nu știu cum o să restituim creditul luat pentru Expo, dacă veniturile Camerei nu vor mai fi aceleași" - N. Băcanu

Aproape fără activitate

Fiindcă lucrurile nu erau clare, la Registrul Comerțului Arad ieri nu s-a prea lucrat. Activitatea nu era suspendată de tot, însă cei care vroiau să depună diverse acte nu puteau face acest lucru. Simona Julean, directorul (nu de mult timp) ORC Arad, spune că se lucrează doar pentru soluționarea cererilor depuse în urmă cu câteva zile. Circa 400 de documente așteaptă soluționarea. Băcanu a completat: „Registrul trebuia să aibă deja noi modele de formulare, cu antetul Ministerului Justiției, chitanțier al Ministerului, pentru că el încasează de azi banii, altfel Registrul va emite acte lovite de nulitate".

Despre apariția OUG 129, Băcanu spune: „Cred că reprezintă falimentul regimului Cojocaru (președintele Camerei de Comerț a României - n.r.). Activitatea Camerei României a fost ca inexistentă, apariția ordonanței arată incapacitatea acelui sistem. Mă consider vinovat în rând cu cei 41 de președinți de Camere de Comerț din țară, care am fi trebuit să avem o atitudine mai energică atunci când am sesizat că nu suntem reprezentați de Camera României. Primul semn că se întâmplă ceva rău a fost apariția Ordonanței 76/2001, o ordonanță proastă, care a adus nemulțumire generală".

Ultima șansă

Imediat după întâlnirea cu presa, Băcanu a plecat la Brașov, la o întâlnire cu președinții Camerelor de Comerț din celelalte județe. „Trebuie să facem ceva, astfel ca interesele Camerelor să fie protejate, dar în același timp să nu ne constituim în inamicul din cauza căruia agenții economici nu pot să facă operațiuni la Registrul Comerțului...Mai avem o șansă, probabil nu prea mare, dar suntem datori să încercăm. Vom interveni la comisiile de specialitate din Senat și Camera Deputaților, ca ordonanța să nu fie validată de Parlament", a precizat Băcanu.

Creditul pentru Expo - în pericol

Fiindcă jumătate din bugetul CCIA Arad sunt bani ce vin de la Registrul Comerțului, Camera arădeană e afectată și din punctul de vedere al restituirii creditului luat pentru construirea complexului expozițional, Expo Arad Internațional. În plus, incertitudinea planează și asupra creditului pe care CCIA l-a obținut de la Uniunea Europeană. „Nu știu ce se va întâmpla cu creditul. Mi-e teamă că vom rămâne fără el", a mai spus președintele CCIA Arad, Nicolae Băcanu.

GERLINDE KNAP
FOTO: VIOREL MUSCA

Munca la negru „plătită" cu 50 milioane de lei

Controalele întreprinse săptămâna trecută de către ITM Arad - în două zile au fost verificate 30 de firme - s-au soldat cu amenzi de peste 185 milioane de lei numai în perioada amintită. Inspectorii Inspectoratului Teritorial de Muncă (ITM) au identificat opt persoane care lucrau fără să aibă forme legale de angajare: șase la S.C. GATER PALTINUL și două la S.C.MIRANIC PRODCOM - firme amendate cu câte 50 milioane de lei fiecare.

De asemenea au mai fost aplicate amenzi la SC EROS S.R.L. - 30 milioane lei pentru neînregistrarea contractelor individuale de muncă și la COOPERATIVA DE CONSUM BUTENI - 10 milioane lei pentru neîntocmirea documentelor de urmărire a parametrilor funcționali ai echipamentelor tehnice.

C. TRIF

ANULĂRI DE TRENURI

Din cauza unor lucrări la infrastructura căii ferate în stația Arad și închiderea liniei curente între stațiile **Arad - Aradul Nou**, în zilele de 16, 17 octombrie a.c., vor fi anulate următoarele trenuri: *** M 2636/2647**, pe relația **Aradul Nou - Arad** și vor **circula** pe relația **Valcani** (pl. 07,35) - **Aradul Nou** (sos. 10,16); *** 2638/2649**, pe relația **Aradul Nou -Arad** și vor **circula** pe relația **Valcani** (pl. 10,54) - **Aradul Nou** (sos. 13,24); *** 2648/2635**, pe relația **Arad - Aradul Nou** și vor **circula** pe relația **Aradul Nou** (pl. 14,45) - **Sânnicolau Mare** (sos.16,22).

POLITICA CIOCULUI MIC

Consiliul Național al PSD, că merită să insistăm asupra acestui eveniment, a dezamăgit și dintr-un alt punct de vedere, nu doar prin aceea că, așa cum spunea cineva, a fost o ședință pentru liniștea marilor corupți. Sau, mă rog, a celor acuzați de afaceri dubioase, necurate. Dezamăgirea vine din constatarea că sintagma „Ciocu' mic!", lansată de Șerban Mihăilescu într-un moment ce părea neinspirat, n-a fost folosită deloc întâmplător. „Ciocu' mic!" a ajuns să fie normă obligatorie de comportament în PSD. O fi ea democrație, o fi având fiecare membru de partid dreptul la opinie, dar numai când vrea liderul și doar când spune ceea ce i-ar plăcea liderului să audă.

Doar așa se explică faptul că parlamentarilor propuși pentru excluderea din partid (ulterior, excluși) li s-a luat dreptul la cuvânt, fie el și ultimul cuvânt. La ce-ar fi folosit, dincolo de faptul că ar fi consumat câteva minute din prețiosul timp al președintelui Năstase și al apropiaților săi? La multe, dincolo de faptul că dreptul la cuvânt trebuie respectat. Poate s-ar fi

Accente

aflat lucruri neștiute de cei care trebuia să ridice mâna a pedeapsă. Poate s-ar mai fi aflat că (și) alții ar fi trebuit să fie în postura de a fi decapitați politic, excluși din partid. Așa, li s-a pus pumnul în gură, dar nu fără să existe o explicație: membrii Consiliului Național nu fuseseră convocați să asculte, să judece și să delibereze; au fost adunați pentru că era nevoie de mâini ridicate care să gireze o hotărâre ce fusese deja luată.

„Ciocu' mic!" i-a spus premierul și senatorului de Maramureș, I. Bindea, care ceruse cuvântul. Adrian Năstase i-a dat să aleagă: tace sau vine la microfon; dacă tace, nu se va pune în discuția Consiliului propunerea filialei maramureșene, aceea ca Bindea să fie exclus. (Ca paranteză: cum să ne explicăm această pornire a organizațiilor locale de a-și mazili parlamentarii?) Evident, Bindea a renunțat la cuvânt și s-a supus normei comportamentale a ciocului mic.

Trebuie să recunoaștem că n-am trăit nici o revelație la acest Consiliu. Că democrația șchiopătează în PSD se știa. Aici, disciplina de partid e înțeleasă doar ca supunere necondiționată la porunci. Ți se pretinde să nu vorbești partidul în afara organizației, dar organizația fie nu-i interesată de opiniile tale, fie îți ia pur și simplu dreptul de a vorbi. Așa se întâmplă și în plan local, așa e și la Arad. Președintele Dorel Popa le-a spus clar pesediștilor că acela care mai discută partidul în afară va fi îndepărtat din „familie". Dar pesediștii nu pot vorbi nici în interior, pentru că, parafrazând un activist PCR care-l sfătuia pe ziarist „Scrie ce vrei, dar vezi ce scrii!", teoretic pot vorbi, dar trebuie să aibă grijă ce vorbesc și pe cine supără. Atât e de ferm aplicată norma „ciocu' mic!" în PSD Arad, că Dorel Popa i-a amenințat până și pe cei din PUR, la semnarea protocolului local PSD-PUR, că va rupe protocolul de colaborare la primele declarații care l-ar supăra.

Parcă nu așa vedeam noi PSD-ul. Parcă și democrația, bănuiam noi, e puțin altfel, nu cum o înțelege și o aplică PSD. La urma urmei, am putea zice că e problema lor, a pesediștilor, dar trebuie să constatăm că reflexele nedemocratice depășesc tot mai des cadrul strict, intim al partidului. Prin urmare, ne pândește pericolul de a ne comporta și noi, nepesediștii, tot după restrictiva normă „Ciocu' mic!". Ba presei i s-au și procurat niște clame de prins pliscu'.

TRISTAN MIHUȚA

ROMÂNIA, VENIT PE LOCUITOR - 986 EURO!

În urma Portugaliei...

R. Barna, Lipova. 1. Nu știu ca dl. primar Petru Gherman să fie rudă cu cineva din redacție. Și chiar dacă ar fi nu văd ce rău ar fi în asta, iar dacă ne urmăriți - cum ziceți - foarte atent nu se poate să nu fi observat că dl. primar n-a fost „iertat" atunci când a fost cazul. Cât privește ideea ca primarul să nu facă politică de nici un fel ar fi extraordinar, doar că nici PSD-ul și nici vreunul din partidele care râvnesc Puterea nu sunt de acord cu așa ceva. Din motive pe care le știm cu toții. 2. E adevărat că datoria externă a României este de circa 13 miliarde de dolari, dar ea nu este îngrijorătoare nivelul fiind unul normal, ca să zicem așa. Ba mai mult, în comparație cu alte țări, inclusiv cu Ungaria, pe care o pomeniți, așa-zisul **grad de îndatorare publică (împrumut în dolari pe locuitor) al României este net inferior**, lucru la care mai trebuie să adăugăm și rezervele în valută și aur ale României care în vară au atins suma record de 6,2 miliarde de dolari. Din păcate, dacă la aceste capitole stăm bine, nu la fel stăm în ceea ce privește economia care înaintează cu pași de melc. De aici și recentul bobârnac primit din partea Uniunii Europene privind primirea României în UE - de-abia încolo, după 2007 - afront, cum îi ziceți dv., care v-a trezit supărarea. Mai întâi că nu le putem întoarce spatele pentru că depindem prea mult de această Uniune spre a ne permite „luxul" acesta. În al doilea rând motivațiile Uniunii Europene sunt perfect adevărate. Și vă dau un singur exemplu. În vreme ce în 2002, cu economia pe care o are, România realizează cu chiu, cu vai un venit anual pe cap de locuitor de **986 de Euro, Portugalia, socotită „lanterna roșie" a U.E. în privința dezvoltării economice realizează ... 7.466 de Euro!** Deci, de 7 ori mai mult ca România! Ultima clasată din Uniunea Europeană! Ce să mai spunem de **Elveția cu ai ei 25.600 de Euro/locuitor**, de **Luxemburg cu 25.000 Euro** sau de **Suedia cu 17.800 Euro / locuitor**, țări pe care, în ritmul acesta nu o să le ajungem nici de-acum în 100 de ani! Și asta dacă ele ar sta pe loc! Consolarea noastră - dacă aceasta este consolare - este că nu suntem chiar ultimii la acest capitol, după noi urmând Bulgaria (cu 967 Euro/locuitor), Albania (563 Euro), Republica Moldova (223 Euro) ș.a.m.d.

Poșta redacției

De unde va scoate Primăria 23 de miliarde?

D. I. Ștefănescu și alții. 1. Nevoile Aradului pentru această iarnă la subvenționarea energiei termice au fost apreciate de către Primărie la aproximativ 61 de miliarde lei. Încercând marea cu degetul, Aradul a cerut la rectificare întreaga sumă, deși conform legii Guvernul trebuie să asigure 45% din sumă, iar consiliile locale restul de 55%. Din nefericire „figura" nu a ținut. Așa, parcă, în derădere Bucureștiul ne-a repartizat 19 miliarde de lei. Cu mult sub celelalte județe. Comparați și dv.: Timișul - a primit 115.843.000.000 lei, Suceava - 72.202.000.000 lei, Bihorul - 49.702.000.000 lei etc. Ca atare Aradul trebuie să se descurce cum poate, cu cele 19 miliarde primite de la Guvern, Primăria fiind nevoită să scoată de unde știe, din piatră seacă, încă 23 de miliarde de lei.

2. **„Adevărul"** a publicat acum două săptămâni un amplu interviu pe această temă, respectiv pe marginea noilor reglementări privind utilizarea energiei termice. Probabil că v-a „scăpat" ziarul cu pricina. Oricum, iată pe scurt ceea ce vă interesează: a) Într-adevăr, Guvernul revine și dispune ca **asociațiilor de proprietari care își montează pe cheltuială proprie contoare de branșament (de bloc) să li se restituie suma investită prin deducerea ei lunară din factura de plată** până la concurența sumei investite. Spunem că Guvernul revine deoarece în această privință există o Hotărâre mai veche, de aproape 10 ani (nr. 348/1993), exact la fel, hotărâre de care însă n-a ținut nimeni seama și acum în Arad ca și în județ existând sute de asociații de proprietari care bazându-se pe cuvântul Guvernului - s-au contorizat pe cont propriu așteptând în zadar recuperarea banilor. **Motivul: lipsa banilor**, situația nefiind cu nimic mai roză nici în prezent așa că ultima ordonanță are toate șansele să pățească precum Hotărârea de acum 10 ani. b) **Da, se vor reintroduce garanțiile** (sau plățile anticipate pentru un consum prezumat de 30 de zile) dar într-un alt sistem, mai îmbunătățit. Adică, mai întâi că ele se vor percepe doar după încheierea sezonului rece. În al doilea rând, garanțiile nu vor mai fi vărsate la grămadă în contul Artermului, ci separat, în contul fiecărei asociații de proprietari care va încasa astfel dobânda cuvenită. Singura condiție, normală, pe care o pune Artermul este ca fiecare asociație de proprietari să se angajeze în scris că în cazul în care nu-și va achita la termen facturile de apă caldă și căldură, Artermul să poată deduce aceste cheltuieli din fondul de garanții al asociației respective c) **Ordonanța 73, din 29 august 2002, stabilește pentru prima dată și unele amenzi** pentru încălcarea prevederilor ei. Iată, unele dintre acestea: amendă între 1.000.000 și 3.000.000 de lei pentru cei care folosesc apa caldă pentru spălarea autovehiculelor sau topirea zăpezii de pe trotuarul din fața blocului; amendă de la 2 la 4.000.000 de lei pentru întreținerea necorespunzătoare a instalațiilor de distribuție a energiei termice; amendă de la 20 la 50.000.000 de lei pentru nerespectarea programului de contorizare stabilit conform legii (se referă la Arterm) etc. etc. etc. Așadar, aviz amatorilor!

M. DORGOȘAN

La „AGROMALIM 2002“

BOVINELE CRESCĂTORILOR ARĂDENI-CELE MAI PERFORMANTE

În perioada 12-15.09.2002 s-a desfășurat la Arad ediția a-XIII-a a Târgului „AGROMALIM 2002“ organizat de C.C.I.A. Arad în colaborare cu A.G.C.T.R.- Filiala Arad, la care au participat peste 100 firme din 4 țări europene. Manifestarea a fost cuprinsă în programul Federației Europene și Mondiale a rasei Simmental.

„Miss Arad 2002" - vaca Sabina, 6.670 kg de lapte - ferma Vladilact, alături de Nicolae Sălăjeanu, președintele AGCTR - Arad și Nicolae Băcanu, președintele Camerei de Comerț și Industrie.

■ 78 exemplare de elită

Târgul a fost amenajat într-un loc aparte-noul și modernul sediu expozițional EXPO-INTERNAȚIONAL ARAD situat la intrarea în municipiu pe șoseaua E-68 dinspre Nădlac. Ineditul l-a reprezentat standul special amenajat pentru bovine. Aici au fost prezentate un număr de 78 animale (71 capete din rasa Bălțată Românească și 7 capete din metiși de carne) aparținând membrilor AGCTR - filala Arad. Prin tradiție animalele de rasă au fost împărțite în două grupe: animale provenite din cele 3 ferme de elită ale rasei din județul Arad (SCA UTVINIȘ SA - ferma VLADILACT, STAȚIUNEA DE CERCETARE - DEZVOLTARE PENTRU BOVINE ARAD și SA ROMGERA SÂNTANA - total 20 capete) și ale membrilor asociației, animale cuprinse în C.O.P. sau provenind din acestea (51 cap.). Toate animalele prezentate au fost înmatriculate cu crotalii de plastic inscripționate după ultimele reglementări ale U.E. și a legislației românești în vigoare (indice țară, cod SIRUTA, număr de ordine cu cod de bare- inclusiv cifra de control). Pentru zonele necuprinse în C.O.P. s-a prezentat varianta animalelor de carne-metiși Bălțată Românească x B.B.B. (alb-albastru belgian) și în premieră rasa Piemonteză.

La buna organizare a expoziției o contribuție însemnată au avut-o sponsorii reprezentați de Proiectul româno-german AFC ADT Project Brașov, C.C.I.A. Arad, SC Friesland România SA, Revista Ferma, SC Banat Nova Puls, cele 3 ferme de elită și bineînțeles AGCTR - filiala Arad. S-a asigurat realizarea unui fond de premiere de 70 milioane lei.

Datorită amenajărilor realizate și condițiilor asigurate de C.C.I.A. Arad, AGCTR filiala Arad și cele 3 ferme de elită pentru prima dată din istoricul târgului animalele au fost menținute în expoziție timp de 3 zile.

■ Jurizare de excepție

Bonitarea animalelor a fost asigurată de o comisie de specialiști alcătuită din: Dr. ing. Dan Gh. Neață - director M.A.A.P. - președinte, prof. univ. dr. ing. Ioan Vintilă - U.S.A.B. Timișoara, Facultatea de Zootehnie și Biotehnologii, ing. Horia Magdun, ing. Aurel Boitoș de la SEMTEST BVN Târgu Mureș și ing. Ștefan Csizmadia, șef laborator O.A.R.Z. Arad.

Animalele au fost împărțite în 4 categorii: vaci multipare, vaci primipare,.juninci și vițele, prezentate pe cele 2 grupe de crescători. Observațiile generale sunt:

- a scăzut numărul animalelor cu sânge RM (excepție făcând SCDB Arad, unde există un program special de cercetare pe această temă (13 capete = 18%);
- % de sânge al rasei Fleckvieh german este aproape dominant (56 capete = 79%), fapt datorat și privatizării celor 3 SEMTEST-uri (din 5 în funcțiune) prin firme germane;
- % de sânge al rasei Fleckvieh austriac a scăzut la 3% (2 capete provenind din taurul MUTTIG-50717, fiul renumitului MORELLO - 50603);
- apropierea ca dezvoltare, stare de întreținere și rezultate în exploatare a animalelor crescătorilor din micile exploatații față de cele 3 ferme de elită și tendința crescândă a acestora spre a obține animale deosebite. Exemplu concret este faptul că cea mai mare parte a animalelor premiate provin de la fermierii care au înlocuit sistemul tradițional de pășune cu întreținerea în ferme sau gospodării.
- dorința crescândă a crescătorilor particulari de a participa la aceste manifestări spre a fi cunoscuți și a intra în concurență;
- atenția deosebită manifestată de crescătorii particulari pentru creșterea tineretului femel. În acest sens prezența a 20 vițele din cele 51 animale (50%) spune foarte mult. Schimbul de mâine și viitorul este asigurat! S-a oprit degringolada și a crescut interesul în afacere! Creșterea bovinelor trebuie să devină o afacere!

Aspect din expoziție.

Cele mai multe fiice prezentate au provenit din taurii de rasă Felckvieh german (bălțată germană) (LOTOR -50.119-8 fiice, MOSMONT - 51.117-8 fiice, STROMADI - 51.120-7 fiice), și taurul Red Holstein (RH) german JUBHANCER- 51.199-8 capete.

O prezență inedită au constituit cele 2 vițele de 10 luni provenite din cel mai valoros taur german la această dată (taurul ROLO - 51.292) precum și 2 viței de Simmental american de carne obținuți prin metoda transferului de embrioni. S-au folosit 2 embrioni donați de dr. Robertson din S.U.A. implantați de echipa de specialiști de la Facultatea de Zootehnie și Biotehnologii din Timișoara formată din dr. ing. Ioan Vintilă, dr. Nicolae Corin, dr. ing. Ioan Bencik și dr. ing. Nicolae Păcală.

Ing. TRAIAN NICOLAE SĂLĂJEANU,
președintele AGCTR - filiala Arad

■ Vicepreședintele Federației Europene de Simmental, la Arad

Această ediție s-a bucurat pentru prima dată de prezența unor persoane remarcabile din „staful" european al rasei Simmental: Vicepreședintele Federației Europene de Simmental - dl. ing. Richard Pichler, care este și președintele Asociației Austriace a Crescătorilor de Taurine (AGÖF), Domnia Sa a înmâna premiul special reprezentat de un clopot deosebit și panglica asociației austriece precum și câte o diplomă pentru cei 9 câștigători. La festivitatea de premiere a prezentat o motivație deosebită pentru câștigătoarea concursului, delegația Austriei făcând o bonitare separată și prezentând rezultatul la terminarea lucrărilor comisiei române de bonitare. Din S.U.A. a fost prezent prof. dr. Dennis Bergquist de la Colegiul de Management al producției de Lapte din Hutchinson, care a văzut câștigător același animal, care reprezintă un tip de lapte și pentru americani. Domnia sa a văzut animalul prin ochii specialistului pentru rasa Holstein.

■ „Miss Arad 2002"

Premiul special și Miss Arad 2002 a fost vaca SABINA, proprietatea SCA UTVINIȘ SA ferma VLADILACT. Vaca are 6 ani, 142 cm. înălțime la grebăn, 165 cm. lungime corporală, 700 kg greutate corporală, realizează 6.610 kg lapte în lactația 3 cu 296 kg. grăsime și provine din taurul austriac MUTTING, fiul celebrului taur MORELLO.

Crescătorii arădeni de vaci

CEI MAI BUNI DINTRE CEI BUNI

Poate puțini cunosc faptul că există un domeniu în care Aradul ocupă indubitabil locul I pe țară. Performanțele obținute de către crescătorii arădeni de vaci de lapte - „căci despre aceasta este vorba - au fost evidențiate, o dată în plus, în cadrul Târgului Agromalim, desfășurat recent în municipiul nostru. Mai mult decât atât, la manifestarea amintită, prin tot ceea ce s-a întâmplat, s-a demonstrat că nu întâmplător județul Arad ocupă locul I pe țară la producția de lapte la rasa Bălțată Românească cu o producție de 4.414 kg lapte pe unitate, cu 173 g grăsime și 137 kg proteină. „La aceasta se mai adaugă faptul că - spune ing. TRAIAN NICOLAE SĂLĂJEANU - președintele AGCTR Arad - din primele 10 vaci performante ale rasei 7 se găsesc în județul nostru, la fermele de elită ale Vladilact (cu 5.957 kg lapte - locul I), S.C. D.B. Arad (cu 5.760 kg lapte - locul II) și S.A. Romgera Sântana (cu 3.877 kg lapte - locul X)."

Mai menționăm că din cele 400 de vaci mame de taur ale României, 97 exemplare sunt din județul nostru. Producția acestora de lapte este de 6.658 kg.

CÂND LUCREZI ÎN PROFIT?

În opinia d-lui **LIVIU COSTIN**, specialist la Stațiunea de cercetare și producție pentru creșterea bovinelor „MUREȘ" (SCPCBM) pentru ca o vacă să fie rentabilă trebuie să se îndeplinească cel puțin două condiții: „În primul rând ea trebuie să producă minimul 25 l lapte/zi și crescătorul să aibă asigurată desfacerea la prețul de cel puțin 6000 lei plus subvenția de 1.400 lei/litru de lapte predat la un procesator autorizat. Când avansez aceste cifre mă refer, bineînțeles, la acel cunoscător care își produce singur furajele folosind o tehnologie medie" - apreciază dl. Costin. Specialistul arădean are o vorbă „vaca și ha" ceea ce înseamnă că fără lucerna proprie nu se poate înregistra profit.

RAȚII FURAJERE ORIENTATIVE

Rație furajeră pentru o vacă în lactație, cu greutatea corporală de 600 kg și o producție de 7000 litri de lapte pe lactație

Specificare	KG	S.U.	U.N.	P.B.D.	Ca	P
Necesar	*****	18	17,5	1860	100	63
Fân de lucernă	4	3,5	1,7	370	30	11
Siloz de porumb	30	5	6	330	26	16
Semifân	10	3,6	3,1	510	70	17
Borhot	10	1,9	1,7	350	7	9
A.C.	5	4,2	1,1	380	7	10
Total	59	18,2	18	1940	140	63

Costul zilnic al rației furajere, necesar unei vaci

Furaj	Cantitate necesară	Preț lei/ Kg	Preț lei/ Total
Fân de lucernă	4	600	2400
Siloz de porumb	30	60	1800
Semifân	10	382	3820
Borhot	10	250	2500
A.C.	5	1600	9000
Total	59	-	19520

S.U. = substanță uscată; U.N. = unități nutritive; PBD = proteină brută digestibilă; A.C. = amestec concentrate

Rație furajeră pentru o vacă în lactație, cu greutatea corporală de 600 kg și o producție de 3000 litri de lapte pe lactație

Specificare	KG	S.U.	U.N.	P.B.D.	Ca	P
Necesar	*****	13	10,5	1050	80	50
Fân de lucernă	2	1,7	0,8	160	20	4
Siloz de porumb	30	4	5,4	120	26	16
Semifân	10	6	2,5	560	70	17
Borhot	5	0,9	0,7	175	3,5	7,5
A.C.	5	1	0,9	1,1	70	1,3
Total	48	13,5	10,5	1085	120,8	50

Costul zilnic al rației furajere, necesar unei vaci

Furaj	Cantitate necesară	Preț lei/ Kg	Preț lei/ Total
Fân de lucernă	2	600	1200
Siloz de porumb	30	60	1800
Semifân	10	382	3820
Borhot	5	250	1250
A.C.	1	1600	1600
Total	48	-	9670

Amestecul de concentrate (AC) va fi format din următoarele furaje:

- porumb 30%; - orz 40%; - tărâțe de grâu 10 %; - șrot de floarea soarelui 15%; - cretă furajeră 1,5%; - fosfat disodic 1%; - P.M.V. 2,5%

Date furnizate de către specialiștii Stațiunii de Cercetare și Producție pentru Creșterea Bovinelor „Mureș" prin amabilitatea d-nei director **dr. ing. Aurelia Sălajeanu.**

JUDEȚUL ARAD - LOCUL III PE ȚARĂ LA PRODUCȚIA DE FLOAREA-SOARELUI

Potrivit datelor statistice centralizate la Direcția Agricolă Arad, recent, în județul Arad s-a finalizat recoltatul florii-soarelui pe cele 20.315 ha. Obținând o recoltă medie pe ha de 1.670 kg (producție totală 33.926 tone) producătorii arădeni s-au situat, din acest punct de vedere, pe locul al III-lea pe țară.

Ing. **Ioan Bărluțiu**, specialist la Direcția Agricolă Arad apreciază: **„Am avut parte de un an foarte bun pentru floarea-soarelui. Mai ales că, la această cultură producătorii au reușit să-și vândă deja toată producția la prețuri cuprinse între 6500-7000 lei/kg".**

La floarea-soarelui sămânță pe cele 380 ha s-a înregistrat o medie de 1.150 kg/ha.

În curs de recoltare se află culturile de porumb (realizat 65 la sută, cu o medie de 3.820 kg/ha), soia (realizat 50 la sută, producție medie 1.320 kg/ha), sfeclă de zahăr (realizat 6 la sută, producție medie 19.250 kg/ha).

În ceea ce privește cultura porumbului, deși recoltatul acestuia se află încă în grafic, se prefigurează întârzieri din cauza condițiilor climatice.

Zilele trecute, nivelul precipitațiilor căzute în județul nostru a oscilat între 7,2 l/m2 la Miniș și 39,6 l/m2 la Păuliș. Alte valori au fost înregistrate după cum urmează: Tisa Nouă - 30,6 l/m2, Mailat - 39 l/m2, Curtici 22 l/m2, Peregu Mic - 26,6 l/m2, Pecica - 34,6 l/m2, Nădlac - 24,8 l/m2.

Pagină realizată de
COSMIN TRIF

Europa Symphony, prima orchestră particulară din România

SĂRBĂTOREȘTE ZECE ANI DE LA ÎNFIINȚARE

În Arad a luat naștere, acum un deceniu, prima orchestră particulară din România. În 1991 ea apărea sub numele de **„Philharmonia Romania"**, cu intenția declarată de promovare a potențialului artistic al muzicienilor din orchestrele românești. Întemeietor și, deopotrivă, dirijor permanent al ansamblului este maestrul **WOLFGANG GRÖHS,** acesta a adunat un colectiv de artiști dintre cei mai buni instrumentiști ai ansamblurilor filarmonice și de operă din Ardeal.

Sub numele „Europa Symphony", orchestra a câștigat o dublă conducere, austriacă și românească. În tot acest timp managerul a fost violonista **RODICA TĂLMACIU,** om ce posedă talentul de a se achita de ambele sale preocupări, care, fără nici o îndoială, nu se aseamănă în nici un fel.

Chiar imediat după înființare, orchestra și-a început cariera internațională, concertând la Viena. Iată ce scria, în 1944, reputatul muzicolog **IOSIF SAVA: „De doi ani Viena și alte centre ale Austriei adăpostesc o reală stagiune estivală a formației arădene. Modestia i-a făcut pe cei doi responsabili ai ansamblului (W. Grohs și R. Tălmaciu) să nu se ocupe de publicitate. De aceea puțini dintre noi (și în nici un caz criticii bucureșteni) au știut de existența și valoarea unei orchestre de asemenea anvergură. Europa Symphony rămâne o inițiativă excepțională pe care trebuie s-o urmărim. (...) „Vienezii cunosc ansamblul, dar bucureștenii nu . (...) „Inițiativa e formidabilă. Dacă nu vom găsi resurse (în primul rând sufletești) pentru a o sprijini, va fi un grav păcat, căci vom bara drumurile spre lumea muzicală, așa cum am mai făcut-o cu alte prilejuri".** („Muzica azi" nr. 23 din 26 iulie 1995).

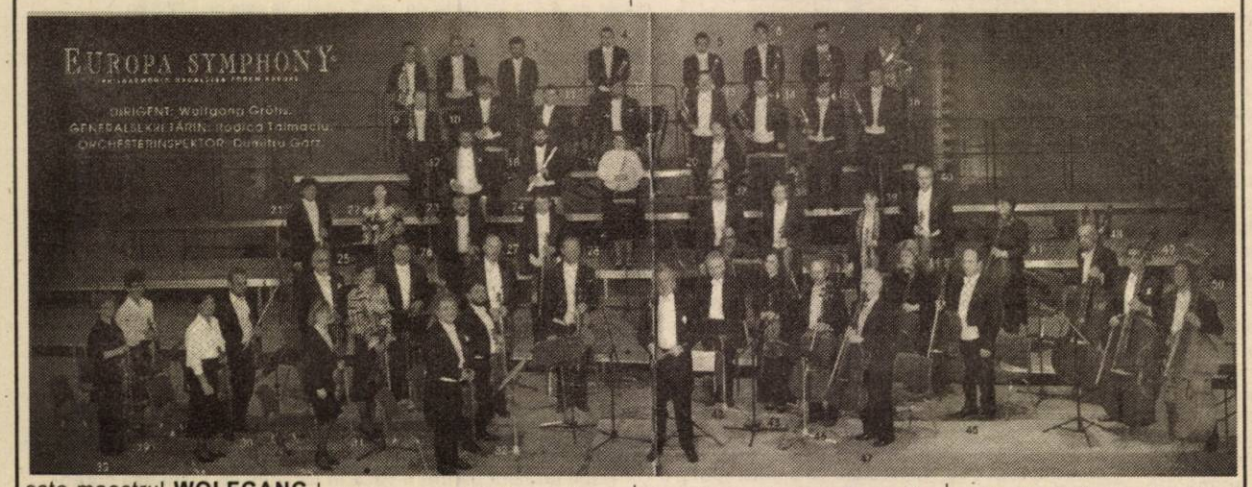

Anual, **„Europa Symphony"** participă la festivalul de la Salzburg. Din 2000, ei merg de două ori pe an, în China.

În deceniul trecut de la înființare, orchestra a acompaniat nume mari, adevărate mituri ale solisticii mondiale. Să nu amintim decât câteva: soprana Ana Moffo, tenorii Gluseppe di Stefano, Franco Corelli, Jose Cura (argentineanul în vogă), baritonul Pietro Cappucili, inegalabilul bas Nicolai Ghiaurov, violonistul Igor Oistrah. Să nu mai vorbim că au fost invitați să cânte cu cel mai reputat și valoros teatru de balet din lume - Bolsoi-ul.

Primarul Vienei - **dr. Michael Haupl** - se exprima astfel la adresa orchestrei: **„Ce poate fi mai frumos de imaginat decât ideea de a face muzică împreună - ca și în cazul orchestrei Europa Symphony -când tineri muzicieni din centrul Europei dau viață unui extraordinar corp sonor".**

Activitatea unui deceniu de muzică este imortalizată în 30 de compact discuri care circulă pe piața internațională. Ce orchestră românească se poate lăuda cu un astfel de palmares!

La Arad, orchestra a cântat de mai multe ori, în concertele de caritate date pentru construirea noii Catedrale Ortodoxe, cu ocazie Zilei Naționale a României, acela în memoria eroilor Revoluției sau în folosul copiilor străzii.

La sfârșitul lunii octombrie, cei 80 de componenți ai orchestrei se vor întâlni în orașul nostru, pentru a sărbători încheierea primului deceniu de activitate artistică. Programul festiv va cuprinde „George Enescu"- Rapsodia I, Gustav Mahler - Cântecul pământului, Richard Strauss - Ultimele patru lieduri. Am aflat că, atunci vor fi prezenți la Arad toți cei 120 de instrumentiști care s-au perindat prin orchestră, promițându-ne și alte surprize ce urmează a fi dezvăluite pe parcurs.

DANA TODOR

Programul spectacolelor la Festivalul de Teatru Clasic, ediția a VIII-a

Organizatorii Festivalului de Teatru Clasic au definitivat programul pe zile al acestei ediții. În măsura în care nu vor interveni schimbări în ultimul moment, iată ce și când se joacă:

- duminică, 3 noiembrie - **Teatrul „Bulandra" București** cu **„Unchiul Vanea"** de A.P.Cehov, regia Yuri Kordonski
- luni, 4 noiembrie - **Teatrul Odeon București** cu **„Gaițele"** de Al. Kiriței, regia Alexandru Dabija
- marți, 5 noiembrie - **Teatrul Național Craiova** cu **„Revizorul"** de N.V.Gogol, regia Claudiu Goga
- miercuri, 6 noiembrie - **Teatrul „Radu Stanca" Sibiu** cu **„Pilafuri și parfum de măgar"**, un spectacol de Silviu Purcărete
- joi, 7 noiembrie - **Teatrul Național „I.L.Caragiale" București** cu **„D`ale carnavalului"** de I.L.Caragiale, regia Gelu Colceag
- vineri, 8 noiembrie - **Teatrul Național Cluj** cu **„Exact în același timp"** de Gellu Naum, regia Mihai Măniuțiu
- sâmbătă, 9 noiembrie - **Compania DAN PURIC** cu **„Visul"**, one-man-show de și cu Dan Puric
- duminică, 10 noiembrie - **Teatrul de Stat Arad** cu **„Rege, preot și profet"** de Radu Stanca, regia Radu Dinulescu

C.L.

„CASTELUL", LA FESTIVALUL DE TEATRU IMAGINE DE LA TÂRGU-MUREȘ

La Teatrul din Târgu-Mureș, în perioada 13-23 octombrie, are loc Festivalul de Teatru Imagine, la care participă 22 de spectacole de la teatre din țară (exclusiv București). Și **Teatrul de Stat Arad** va fi prezent în festival, cu spectacolul **„Castelul"** după Franz Kafka, în regia lui **Radu Dinulescu**. Pentru acest festival, spectacolul a fost adaptat, renunțându-se la unele scene, astfel încât, în această variantă, „Castelul" durează două ore.

Arădenii vor juca la Târgu-Mureș mâine, de la ora 20. Și fiindcă e un festival cu premii, putem spera că TSA se va remarca printre celelalte teatre invitate.

C.L.

DONAȚIE DE 500 DE CĂRȚI PENTRU BIBLIOTECA ȘCOLII DIN VÂRFURILE

Din toamna asta, biblioteca școlii din Vârfurile s-a îmbogățit cu 500 de cărți, care se adaugă celor 2 000 existente în bibliotecă. Volumele provin din generoasa donație a dnei. **Nora Vasilescu**, strănepoata notarului Ionescu, erou martirizat care a trăit pe acele meleaguri. Născută la Hălmagiu, Nora Vasilescu este în prezent cercetător la Institutul Național al Creației Populare și, timp de trei ani, a făcut cercetare folclorică în zonă. Cele 500 de volume au aparținut unchiului d-nei Vasilescu, regizor de teatru din Timișoara. De aceea, printre cărțile donate școlii din Vârfurile, se regăsesc volume biografice despre viața unor faimoși actori români, cărți de istoria și teoria artei, dar și dicționare, volume în limba germană, beletristică.

C.L.

„DANSUL CONTEMPORAN ÎMI DĂ O MAI MARE LIBERTATE DE EXPRESIE"

● interviu cu maestrul coregraf RĂZVAN MAZILU

Răzvan Mazilu are 28 de ani și este deja un nume în dansul contemporan românesc. A jucat în spectacole de teatru-dans alături de Maia Morgenstern, de Rodica Mandache. A făcut coregrafia la spectacole din teatrele bucureștene. A inițiat, la Teatrul Odeon, gale ale dansului contemporan. Spectacolul său, „Jocul de-a Shakespeare", se joacă la Naționalul bucureștean de ani de zile. Publicul arădean a avut ocazia să vadă un fragment din acest spectacol (Richard III) la sfârșitul săptămânii trecute, când Răzvan Mazilu, alături de alți artiști, a dansat pe scena Teatrului de Stat, în cadrul Galei de balet.

- Arădenii au primit cu mare bucurie Gala de balet. Care a fost ideea galei, de a combina baletul clasic cu dansul contemporan?

- Pe mine m-a invitat Mihai Babuska, directorul companiei de balet a Operei din București. Și, împreună cu mai multe firme care ne-au sponsorizat și drumul și onorariile, a pus la cale gala asta, care e foarte bine că se face, că mai umblăm și noi. E mare lucru să umbli prin țară...

- Aradul e al câtelea oraș în care vă opriți?

- Primul.

- Ești, cred, prima oară într-un spectacol la Arad. Cum te-ai simțit pe scenă, în oraș?

- Într-adevăr sunt prima oară aici și chiar eram curios cum e publicul. Și e mișto.

- Ai vreo legătură cu Aradul sau cu Ardealul?

- Nu, nu am nici o legătură, părinții mei sunt din Moldova. Dar mă simt foarte bine aici. Întotdeauna când vin în zona asta mă simt foarte bine. Îmi place genul de oameni de aici.

- Până la vârsta ta ai deja o carieră în spate, se poate spune. Ce a fost, șansa, munca?

- E ceva normal, nu e nimic ieșit din comun. Un dansator trebuie să-și facă o carieră de foarte tânăr. De la 18 ani deja trebuie să fie pe scenă, să facă roluri de maturitate pe care un actor, de exemplu, le-ar face la 30 - 40 de ani. Un dansator trebuie să fie tânăr pentru ca să îl țină corpul, în primul rând. De asta trebuie să ard etapele, de asta se pare că un dansator are deja la 20 și ceva de ani, o carieră în spate.

- Ești modest. Atunci cum îți explici variația de expresie? Faci și balet și dans contemporan și coregrafia la spectacole de teatru...

- Asta îmi place mie, asta vreau eu de la viață. Să încerc să acopăr cât mai multe zone, bazându-mă însă pe dansul contemporan, care îmi dă mie libertate de expresie mult mai mare și în care mă simt eu cel mai confortabil. Pornind de aici, vreau să acopăr mai multe zone, să nu mă cantonez. O să încep și un musical. Se montează la Brașov „Jesus Christ Superstar", opera-rock a lui Andrew Lloyd Weber, la care m-au solicitat să fac coregrafia. Și în „Îngerul albastru", ultimul spectacol la care am făcut coregrafia, m-am apropiat cât mai mult de musical. Îmi place să încerc cât mai multe.

- Ce înseamnă pentru tine dansul contemporan, față de balet? E un pas înainte, e cu totul altceva?

- Înseamnă, cum am spus, o mult mai mare libertate și o apropiere de celelalte arte, de teatru, de exemplu, cu care dansul contemporan e înrudit.

- Crezi, totuși, că ai nevoie de pregătirea tehnică a baletului clasic?

- Da, pentru că la un moment dat, dacă nu ai o pregătire tehnică, bazată pe antrenamentul clasic, te limitează. Există forme de tehnică de dans contemporan și pentru persoane care nu au făcut niciodată dans clasic și care se apucă de dans contemporan la 20 de ani. Dar la un moment dat te limitează. La fel cum dansul clasic, dacă faci numai dans clasic, te limitează și te... tâmpește.

- La Teatrul Odeon se desfășoară gale ale dansului contemporan, pe care tu le-a inițiat...

- Eu le-am conceput, de comun acord cu Alexandru Dabija care era director și sperăm să vină din nou. Ne-am gândit să promovăm dansul, atât cât e el. Am chemat dansatori de la multe teatre din București și din țară. Am făcut câte o gală de dans o dată pe lună. Mai mult decât niște gale, erau spectacole interdisciplinare, cu actori, cu muzică live, cu arte plastice. Ne-am gândit la Odeon ca la un spațiu în care spectatorii să găsească și altceva, nu numai teatru.

- Cum receptează publicul nostru așa ceva?

- La fiecare spectacol sala a fost arhiplină. Tocmai succesul acestui gen de spectacole ne-a determinat să continuăm programul, sub altă formă, și în stagiunea asta.

- Să vorbim puțin și despre reclama în care dansezi alături de Andreea Marin...

- Astea se fac pentru bani. Nu am vrut să-l fac la început. Am făcut un sondaj printre prietenii mei - să accept, să nu accept - și toată lumea mi-a spus „Du-te și fă". Pentru că urma vacanța și erau foarte mulți bani. L-am luat ca pe o joacă.

- Cum te-ai înțeles cu Andreea Marin? E plăcută, e „fițoasă"?...

- Foarte bine. Dar nu am avut timp să o cunosc foarte îndeaproape și nici nu îmi doresc. S-a comportat foarte bine.

- Are înclinații pentru dans sau a fost mult de lucru cu ea?

- Era foarte disponibilă să învețe.

- Coregrafia tu ai facut-o?

- Da.

- Revenind la pregătirea ta, în ce constau antrenamentele?

- Zilnic, dimineața, o oră de studiu, cum se numește, împreună cu compania Operei. O zi pe săptămână, însă, îmi iau liber.

- De dietă e nevoie?

- Nu. Să nu mănânci în exces și gras, dar în rest...

- Mai dansezi altundeva decât la repetiții și pe scenă? În cluburi, la petreceri?

- Nu. Nu am mai fost la o petrecere de... o sută de ani. În cluburi nu merg, nu e genul meu. Recuperez greu dacă pierd o noapte, mai ales în ultimul timp.

CĂTĂLINA LATU

ANIVERSARE LA PENTICOSTALI

Timp de trei zile: vineri, sâmbătă și duminică Cultul Penticostal a sărbătorit 80 de ani de când, la Păuliș a luat ființă, în 10 septembrie 1922, prima biserică românească penticostală, pe pământ românesc a acestei confesiuni creștine.

♦♦♦

Prima Biserică Penticostală din România

♦♦♦

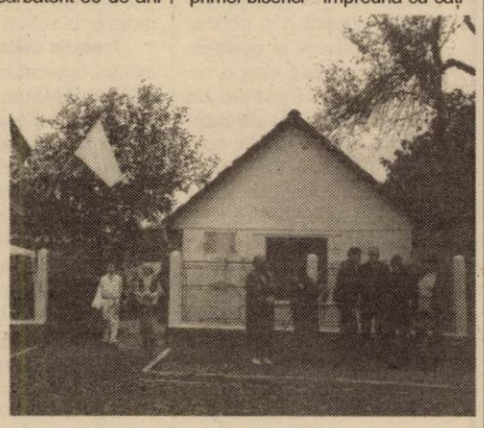

Aniversarea a avut ca loc central de manifestare moderna și eleganta clădire a bisericii „Betania" din Grădiște, acolo unde păstorește drd. Pavel Riviș Tipei, președintele pe țară al Cultului.

Au fost trei zile de rugăciune, predică și cântare închinate Dumnezeului Prea Înalt, aducându-i-se mulțumiri pentru harul revărsat asupra credincioșilor. Nu putem să nu remarcăm aici, în mod special, excelenta prestație artistică a corului și fanfarei bisericii, formații care egalează prestația trupelor profesioniste. A fost în același timp un prilej de rememorare a începuturilor, a greutăților inerente întâmpinate, a sacrificiilor făcute pe altarul credinței. În acest sens, deosebit de relevant ni s-a părut pelerinajul efectuat la Păuliș, la casa în care Gheorghe Bradin - fondatorul primei biserici - împreună cu câțiva credincioși se adunau la închinare.

Căsuța modestă, pe care a fost fixată o „piatră" de aducere aminte, este într-un contrast evident cu impunătoarea biserică Betania și ilustrează elocvent distanța parcursă de Biserica Penticostală din România în cei 80 de ani, care, iată, astăzi, în anul de grație 2002, numai în orașul Arad numără 11 mii de credincioși.

La manifestările aniversare au participat numeroși pastori din țară, din SUA și Europa între care amintim pe: Cary Lovell, director general al Misiunii Mondiale Penticostale, Tom George, șeful districtului pentru minorități din Cleveland (SUA), Pap Joey, misionar pentru Europa de Est, Greg Mattison, reprezentant al Adunărilor lui Dumnezeu din SUA și Europa.

Tot la Biserica Betania a avut loc, duminică după amiază, festivitatea de deschidere a anului universitar la Facultatea de Teologie Didactică Penticostală. În fața studenților prezenți, a membrilor bisericii, decanul facultății conf. univ. dr. Ghiocel Moț a prezentat programul și obiectivele fixate pentru noul an de învățământ iar lectorii acreditați pentru Statele Unite, pastorii Petru Lascău și Benny Zăgrean au transmis cuvinte de învățătură bazete pe textul biblic.

IOAN TULEU

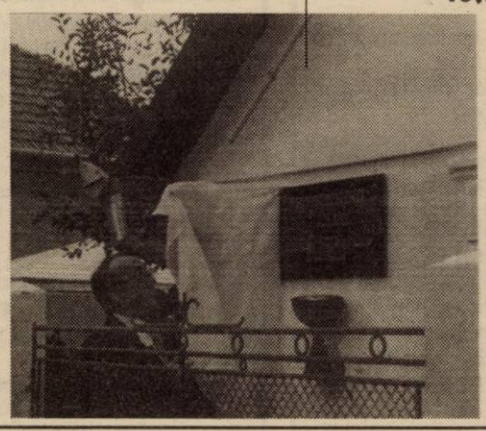

♦♦♦

Piatra de aducere aminte

♦♦♦

ARĂDEANUL PAVEL RIVIȘ TIPEI, REALES PREȘEDINTE AL CULTULUI PENTICOSTAL

În zilele de 9 și 10 octombrie 2002, în municipiul Oradea a avut loc Congresul al VII-lea al Cultului Penticostal - Biserica lui Dumnezeu Apostolică din România, prilejuit de două evenimente importante: sărbătorirea a 80 de ani de istorie penticostală în România (la 10 septembrie 1922 lua ființă prima biserică penticostală românească în comuna Păuliș, județul Arad) și alegerea noii conduceri a Cultului.

Cei 493 de pastori și delegați au reales, pentru a treia oară, ca președinte al Cultului Penticostal - Biserica lui Dumnezeu Apostolică din România, pe arădeanul Pavel Riviș Tipei, pastorul Bisericii Penticostale nr. 1 Arad „Betania".

La Congres au fost prezenți mai mulți invitați speciali din țară și din străinătate dintre care amintim pe președintele Misiunilor Mondiale Penticostale, dr. Lovell Cary, precum și reprezentantul Secretariatului de Stat pentru Culte, dr. director general Ștefan Ioniță și cel al Președenției României, dl. Ionuț Vulpescu.

Lucrările Congresului s-au încheiat în seara zilei de 10 octombrie cu o adunare jubiliară care s-a ținut la Sala Sporturilor din Oradea.

DANIEL P.

URR CĂTRE GEORGE PRUTEANU

Uniunea pentru Reconstrucția României (URR) a adresat senatorului George Pruteanu - inițiatorului legii pentru folosirea limbii române în locuri, relații și instituții publice - o scrisoare deschisă redactată conform prevederilor incluse în acest proiect legislativ.

Transmitem în continuare textul scrisorii deschise semnate de Cosmin Alexandru, președintele URR:

"Am urmărit cu neplăcută surprindere prestația dumneavoastră pe viu (live) de la spectacolul de vorbe (talk show-ul) de luni, 7 octombrie, de la spectacolul lui Tucă (Tucă Show). Ați fost rece (cool) în enormitățile pe care le debitați, deși nu erați în timpul prim (prime-time). Aflîndu-ne imediat după semnarea acordului stai-lîngă (stand-by) cu FMI-ul, înaintea aderării la OTAN (NATO) și în timpul preluării dobîndirii comunitare (acquis-ului comunitar), ne îngrijorează faptul că v-ați așezat în poziția prăjinii (pole-position) pentru promovarea acestui proiect legislativ anacronic, pe care îl susțineți cot la cot cu alți retrograzi din PSD și PRM. Nu știm dacă acest proiect este doar un exercițiu de piețare politică (marketing politic) pentru imaginea personală dumneavoastră sau rezultatul unei furtuni în creier (brainstorming) și nici cîtă presiune sau hol (lobby) ați făcut pentru el, dar vă dăm un sfat:

Dați liber într-o seară păzitorului de corp (bodyguard-ului) și dacă nu aveți la îndemînă un cîine fierbinte (hot dog) sau un sanviș de Hamburg (hamburger), deschideți un pachet de bețe (sticks-uri) pe care îl puteți găsi la superpiață (supermarket) la adunătura de magazine (mall) sau, dacă aveți legitimație, chiar la banul jos și cară (cash and carry). Îl mai puteți obține și în urma unei acțiuni de mostrare (sampling) efectuată de vreun tînăr mărfar (merchandiser) sau vreun promovator (promoter). Apoi luați aparatul de pus în vîrful poalei (adică laptop-ul), conectați la el un șoarece (mouse) și începeți să navigați pe țesătură (adică web).

S-ar putea să vă apară pe ecran reclame la diferite firme - «Doar fă-o» (Just do it) sau «Al dumneavoastră digitalizat» (Digitally yours) sau «Viitorul e portocaliu» (The future is orange) sau altele din care sîntem convinși că nu veți înțelege nimic.

Presupunînd că furnizorul dumneavoastră de între-rețele (internet) are un servitor (server) puternic, în funcție de discul tare (hard disk-ul) și materia moale (software-ul) de care dispuneți veți afla unde a ajuns omenirea în materie de comunicare liberă la începutul sec. XXI și cît de departe de asta e locul în care vreți dumneavoastră să prioniți limba română.

Universitatea A. Vlaicu - Vitus Bening (Danemarca)

EXTINDEREA PROGRAMULUI DE SCHIMBURI DE STUDENȚI

Ca urmare a încheierii contractului de colaborare între UAV și Universitatea Vitus Bening din Danemarca, convenit în cadrul programului Socrates, doi studenți de la Facultatea de Inginerie, Specializarea Automatizări și Informatică Industrială și Facultatea de Științe Economice, își vor continua semestrul doi în Danemarca. „Cu ocazia vizitei d-lui Roger Howard Taylor, lector la Vitus Bening și coordonator al programelor de relații externe, s-a căzut de acord asupra extinderii schimburilor de studenți și dincolo de cadrul programului Socrates" a declarat Ioan Gabor, șef Oficiu relații internaționale.

Studenții arădeni vor beneficia de cursuri gratuite și o jumătate din cheltuielile de întreținere vor fi suportate de partea daneză. Reciproc, va proceda și Universitatea A. Vlaicu. „Programul finanțat de Comunitatea Europeană asigură doar anumite fonduri. În acest fel însă vom putea trimite mai mulți studenți." Costurile efective vor fi reduse de la cca 20.000 $ la 3-400 euro. Detaliile finale vor fi stabilite cu ocazia vizitei programate pentru prima parte a anului viitor a unei delegații conduse de rectorul UAV prof. dr. Lizica Mihuț.

Prin programul Socrates, în decurs de trei ani, un număr de 18 studenți arădeni vor putea studia în Danemarca. Prin extinderea colaborării între cele două universități numărul acestora va crește.

dl. Roger Howard Taylor

Aflat la Arad, **Roger Howard Taylor** ne-a relatat despre impresiile rezultate în urma acestei prime vizite de evaluare de la semnarea contractului: „În primul rând, treaba mea este să călătoresc și să stabilesc legături cu universități din lume. Am văzut multe cărora le lipsește dinamismul, dar în Arad am simțit dorința și puterea de a încerca schimbarea mentalității studenților într-un mod de a gândi internațional. Exact în același mod gândim și noi în Danemarca. Ea este o țară mică și dorim contacte cu restul Europei. Acum 12 ani am decis: vom face o școală internațională pentru ca studenții noștri să înțeleagă multinaționalismul. Chiar atunci când facem schimburi de studenți cu Franța ori Suedia, există o mare diferență de mentalitate. Și una chiar mai mare între Europa de est, România și noi. Principalul nostru țel este să pregătim studenții să muncească în echipă. În Europa, nu doar în propria lor țară. Opinia mea este că am găsit aici o instituție ce are un obiectiv similar cu al nostru. Așadar, la întoarcerea în Danemarca voi spune că trebuie, cu hotărâre, să continuăm adâncirea relațiilor cu Universitatea din Arad. Asta simt și asta voi spune. Și când vom trimite noi studenți, vom ști că aici lucrurile merg în sensul dorit de noi."

La Universitatea daneză învață în prezent 250 de studenți „la schimb" în Programul Socrates, din toată lumea.

DORU SAVA

CONFERINȚĂ: NEVOILE DE BAZĂ ALE CUPLULUI

Biserica Penticostală „Betania" din Grădiște, str. Vișinului 49-51 (colț cu Războieni) anunță desfășurarea unor conferințe în zilele de 15 și 16 octombrie, orele 18,00, cu tema: „Nevoile de bază ale cuplului: Soțului și soției" și „Disfuncționalități ale familiei de azi", susținute de pastor Petre Lascău din Phoenix, Arizona.

La școala din Buteni, copiii duc acasă untul primit

La Școala cu clasele I-VIII din **Buteni**, cornul și laptele a devenit cornul și... untul. După cum am aflat de la directorul **Teodor Vașca**, untul vine o dată la 5-6 zile și deoarece școala nu are (încă) un frigider, dl. director îl păstrează în propriul frigider, de unde îl aduce la școală în fiecare dimineață. **„S-a pus în discuție în Consiliul Comunal să cumpărăm frigidere pentru cele patru școli pe care le coordonează Buteniul. Însă banii rămân marea problemă."**, ne spune directorul Vașca. Până atunci, a fost văruită sala direcțiunii, unde se păstrează produsele până ajung în mâinile elevilor.

În pauza mare, micuții de la clasa întâi tocmai își mâncau cornul. Ce fac cu untul? **„Unii îl ung pe pâine, îi ajutăm și noi, învățătoarele. Dar majoritatea duc untul acasă și aici mănâncă doar cornul."**, ne lămurește dna învățătoare **Florica Parscuta**. Asta până la apariția cuțitelor de unică folosință cu care, se spune, vor fi dotate școlile unde laptele este înlocuit cu unt sau brânză topită.

C.L.

plouă
cu afaceri bune

Alcatel 311 37$
Nokia 3310 46$

dacă te abonezi la Orange în perioada 1 - 30 octombrie, poți transmite gratuit câte 100 de mesaje scrise naționale pe lună în primele 2 luni de abonament. Mai mult, ai telefoane la prețuri speciale:
• Alcatel OT 811 - 37$
• Motorola T 191 - 65$
• Nokia 3310 - 46$
• Sagem MW3026 - 33$

notă: prețurile sunt valabile pentru abonamentele cu minute incluse și sunt fără TVA; telefoanele în limita stocului; mesajele scrise nu pot fi trimise către numerele scurte și nu se reportează în luna următoare

alege Orange
și vei primi
un minunat
cadou

detalii în magazine

EURO - GSM partener Orange
B-dul Revoluției 95 și 31

orange™

(c. 15)

Impotența afectează 25 la sută dintre bărbații români

Specialiștii susțin că impotența este una dintre cele mai frecvente tulburări ale funcției sexuale masculine, estimându-se că, în 2005, ea va afecta peste 411 milioane de bărbați cu vârsta peste 40 de ani, din întreaga lume.

„Mi-e rușine să discut despre această problemă!"

M-am apucat să scriu din nou despre acest subiect în urma unui telefon primit la cabinet. „Doamna doctor, vă rog să scrieți în ziar despre pierderea potenței. Să scrieți ce medicament pot lua." L-am invitat pe domnul respectiv la o consultație, însă fără succes. „Mi-e rușine să discut despre această problemă. Nu pot să vin." Din necunoștință de cauză, majoritatea bărbaților afectați de această tulburare consideră impotența o problemă rușinoasă, despre care nu trebuie să vorbească, dar să mai apeleze la un doctor!

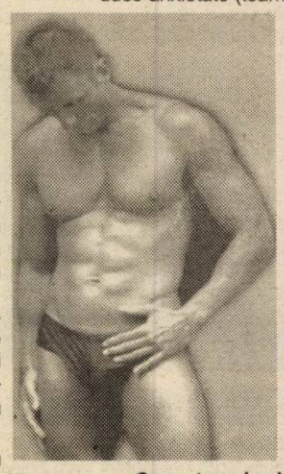

Este total greșită această concepție. Impotența este o problemă de sănătate, cu implicații foarte mari asupra calității vieții de zi cu zi și trebuie să fie abordată și rezolvată ca orice altă afecțiune.

Există și insuccese tranzitorii în viața fiecărui bărbat, care sunt considerate normale. Dar atunci când insuccesele devin dese și bărbatul petrece timpul de unul singur, ocolindu-și partenera, înseamnă că trebuie să-și învingă prejudecățile și să se adreseze medicului de familie, pentru început, la o consultație.

Care sunt factorii de risc pentru instalarea impotenței?

Ca factori de risc se pot aminti:

● vârsta (peste 50 de ani) ● fumatul, stresul ● drogurile ● alcoolismul ● diverse medicamente, administrate timp îndelungat. Iată câteva dintre ele: beta-blocante (propranolol, atenolol, metoprolol etc.), alfablocanți non-selectivi (prozosin etc.), blocanți H2 (ranitidina, famotidina etc.), hipolipemiante (clofibrați etc.), antidepresive triciclice, benzodiazepine (oxazepam, diazepam etc.), neuroleptice, diuretice (spironolactona etc.), antimicotice, corticoizi și altele.

Care sunt cauzele impotenței?

40% dintre cauzele disfuncției erectile (impotenței) sunt de natură vasculară, 30% sunt reprezentate de diabetul zaharat, hipertensiunea arterială, dislipidemii, obezitate, ateroscleroză, hipertiroidism, hipotiroidism, traumatisme de bazin, intervenții chirurgicale pe prostată. Alte cauze sunt: cele psihologice, boala Alzheimer, scleroza multiplă, iradierea externă. În ceea ce privește stresul, el este un factor major în apariția tulburărilor de dinamică sexuală. Stresul produce anxietate (teamă aparent nejustificată) și cu timpul duce la epuizare fizică, depresie psihică și la tulburări de dinamică sexuală.

Ce e de făcut în cazul impotenței?

Prima persoană căreia trebuie să vă adresați este medicul de familie. El va ști să vă dea toate informațiile privitoare la această problemă de sănătate și să vă recomande specialistul potrivit. Există mai multe mijloace terapeutice, în funcție de cauza determinantă:

● **sex-terapia și psihoterapia**

● **injectarea de substanțe vasodilatatoare în corpii cavernoși**

● **vacuum-terapia (aducerea de sânge în penis printr-un mijloc artificial)**

● **tratamentul cu testosteron, aplicat numai persoanelor cu hipotestosteronemie**

● **revascularizația chirurgicală arterială a corpilor cavernoși**

● **ligaturarea venoasă**

● **implante** (protezele se fac atunci când corpul cavernos nu este apt și la cei ce suferă de diabet zaharat)

● **tratament medicamentos (Viagra, Uprima și altele)**

Reprezentanții companiei Pfizer susțin că Viagra și-a dovedit eficiența indiferent de cauzele care au generat impotența. Medicamentul se administrează oral, cu aproximativ o oră înainte de actul sexual, pentru normalizarea influxului sanguin penian. Tratamentul cu Viagra nu se aplică pacienților aflați în tratament cu nitriți, deoarece această asociere duce la scăderea tensiunii arteriale, nu se recomandă bolnavilor cu probleme hepatice severe și celor cu antecedente recente de accident vascular cerebral și infarct miocardic. Pentru ca tratamentul să fie eficient este necesară stimularea sexuală. Doza maximă zilnică recomandată este de 100 mg pe zi, înainte de masă. La vârstnici, doza inițială recomandată este de 25 mg. În funcție de tolerabilitate se poate crește la 50 sau 100 mg pe zi. Frecvența maximă recomandată pentru administrare este o dată pe zi. Nu se administrează la femei și sub vârsta de 18 ani.

Un alt medicament recomandat în incapacitatea de a obține sau menține erecția suficient pentru o performanță sexuală satisfăcătoare este UPRIMA. Doza recomandată este de 3 mg. Comprimatul trebuie plasat sub limbă, cu aproximativ 20 de minute înainte de începerea activității sexuale. De obicei, comprimatul se dizolvă în 10 minute. Dacă rămân reziduuri în cavitatea bucală se pot înghiți. O nouă doză se poate administra după o perioadă minimă de 8 ore. Timpul de instalare a efectului este de aproximativ 20 de minute, dar variază de la pacient la pacient. Pentru ca UPRIMA să fie eficientă e necesară stimularea sexuală.

Nu se recomandă în caz de alergie la substanțele componente, în angină instabilă, infarct miocardic recent, insuficiență cardiacă severă, hipotensiune arterială și în alte condiții în care activitatea sexuală nu este recomandată. Nu se administrează sub 18 ani și femeilor.

Înainte de a lua orice medicament trebuie cerut sfatul medicului.

● **tratament combinat (sex-terapie+psihoterapie+vacuum-terapie)**

Prin urmare, lăsați rușinea la o parte și adresați-vă medicului. După cum ați văzut, trebuie depistată cauza impotenței și apoi aplicat tratamentul potrivit. Nu e suficient să prescrii un medicament ca și în guturai: ia o aspirină și o să mai vedem cum evoluează boala. E absolut necesară consultația! S-ar putea ca în spatele impotenței să se ascundă o boală despre care nu aveți habar! Medicul vă poate ajuta!

Sexualitatea este o parte importantă a vieții noastre de zi cu zi. Ea ne satisface atât cerințele fizice cât și pe cele psihologice. Fără ea suntem singuri și triști!

DIETA ÎN ENTEROCOLITELE CRONICE

Enterocolitele cronice sunt inflamații cronice ale mucoasei intestinale. Se caracterizează prin perioade de agravare și acalmie, care se succed fără o regulă anume. Puseele de exacerbare sunt declanșate de diverși factori: consumul de alimente rău tolerate, administrarea orală de antibiotice, stări de tensiune psiho-afectivă, infecții, expunere la frig, schimbarea climatului de viață, a obiceiurilor alimentare etc. Crizele dureroase pot ține 2-3 zile sau câteva luni.

Este esențială dieta și respectarea unor reguli simple: ore fixe de masă, cantități mici de alimente consumate la o masă, compoziție alimentară echilibrată, evitarea consumului de apă înainte, în timpul și imediat după mese, asigurarea unui scaun regulat.

Trebuie evitate: laptele, iaurtul, brânzeturile fermentate, smântâna, legumele verzi, legumele uscate, ciupercile, salatele crude, ceapa, castraveții, sfecla, roșiile și vinetele, mărarul, carnea de vacă, de porc, de rață, prăjelile, rântașurile, conservele, condimentele iuți, prăjiturile cu frișcă, ciocolata, înghețata, fructele crude, băuturile alcoolice, cafeaua, alimentele care fermentează.

Se recomandă ceaiuri preparate din: mușețel, afine, sunătoare, anghinare, coada-șoricelului, cimbrișor, fructe de ienupăr.

Proprietățile terapeutice ale cepei

Ceapa are proprietăți depurative și antiinfecțioase. Ea ne face tenul neted, catifelat, favorizând dispariția coșurilor. Are proprietăți diuretice, vermifuge și antireumatismale. Este un bun laxativ, fluidifică sângele, elimină excesul de acid uric, scade glicemia (este foarte recomandată diabeticilor), combate tusea, reduce febra (favorizează transpirația) este un bun energizant (conține vitaminele A, PP, B5, C și E precum și oligoelemente). Iată o veche rețetă de fortificare în timpul răcoros: într-un litru de vin de casă se pun: 150 g ceapă tăiată foarte mărunt și 100 g miere. Se lasă la macerat timp de zece zile. Se beau câte trei linguri pe zi, înainte de mese.

Cu efect energizant este și sucul obținut din ceapă (o bucată), praz (o bucată - porțiunea albă), țelină (o crenguță), cu ajutorul mixerului. Se bea dimineața, pe stomacul gol.

Nu sunteți singur!

...UNUL DIN OPT BĂRBAȚI SUFERĂ ÎNTR-UN FEL SAU ALTUL DE O DISFUNCȚIE SEXUALĂ (IMPOTENȚĂ, ERECȚIE SLABĂ, INSUFICIENTĂ SAU EJACULARE PREMATURĂ).

...BĂRBAȚII ÎN VÂRSTĂ CRED CĂ NUMAI EI AU PROBLEME DE DINAMICĂ SEXUALĂ, ÎN VREME CE TINERII CRED CĂ CEI PESTE 60 DE ANI NU MAI SUNT INTERESAȚI DE VIAȚA LOR SEXUALĂ.

...STATISTICILE CLINICILOR ON DIN TOATĂ LUMEA ARATĂ CĂ FIECARE BĂRBAT CAUTĂ ÎMBUNĂTĂȚIREA VIEȚII LUI SEXUALE.

...EJACULAREA PRECOCE, ERECȚIA SLABĂ ȘI IMPOTENȚA SEXUALĂ AU REZOLVARE PRIN TRATAMENTE MEDICALE MODERNE OFERITE DE CLINICA ON.

Nu face compromisuri. Nu mai aștepta.

Sună acum pentru o programare!

TIMIȘOARA: 0256-434888

București: 021-3111929 Iași: 0232-265551
Baia Mare: 0262-214243 Brașov: 0268-333989

(2734254)

PREVENIREA ÎMBOLNĂVIRILOR

Am mai scris despre importanța controalelor medicale periodice și le reamintesc din nou, fiindcă e foarte important să fie depistată o boală chiar „din fașă" sau să se descopere niște factori de risc, de care trebuie să se țină cont, toată viața, pentru a preveni îmbolnăvirile. În felul acesta, veți cheltui mai puțini bani, mai puțin din timpul dvs. și veți fi sănătoși.

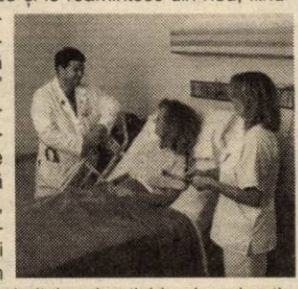

Iată examinările recomandate pe grupe de vârstă:

◆ **pentru toate vârstele:** controale dentare regulate (o dată pe an, cel puțin) și efectuarea vaccinurilor specifice vârstei.

◆ **între 7-11 ani:** controlul pentru scolioză, o dată pe an, controlul vederii, auzului, testarea condiției fizice, istoric medical complet.

◆ **între 17-25 ani:** istoric medical complet, examen fizic, tensiunea arterială, obiceiurile alimentare, statusul nutrițional, EKG, nivelul colesterolului, RBW (dacă persoana este activă sexual), un test PAP anual, de la debutul vieții sexuale, controlul sânilor și testiculelor.

◆ **toți adulții:** controlul tensiunii arteriale, anual, controlul colesterolului sanguin și al glicemiei (după cum recomandă medicul de familie)

◆ **între 40-60 de ani:** E.K.G.-ul (electrocardiograma), controlul prostatei, testiculelor, sânilor

◆ **între 60-75 de ani:** examen fizic complet, anual.

◆ **toate femeile aflate în menopauză** trebuie să consulte medicul pentru prevenirea complicațiilor ce pot apărea din cauza lipsei funcționării ovarelor. Mamografia este recomandată, după 40 de ani, o dată la 1-2 ani, de la caz la caz.

◆ **femeile însărcinate** trebuie să facă toate testele și examinările recomandate. Îngrijirea prenatală, din primele săptămâni de sarcină este esențială pentru sănătatea mamei și a copilului.

Medicul vă răspunde!

● **G.G., 65 ani, Vladimirescu.** Sunt multe plante medicinale cu efect cicatrizant. Iată pe cele mai cunoscute: ◆ flori de gălbenele (se fac băi locale sau cataplasme de infuzie din 1-2 linguri la cană) ◆ flori de levănțică (băi locale cu infuzie dintr-o lingură de plantă la 250 ml apă) ◆ flori de coada-șoricelului (băi locale sau comprese cu infuzie din 1-3 linguri la cană ◆ frunze de nuc ◆ frunze de urzică ◆ frunze de rostopască ◆ sunătoare. Unguentul cu propolis și gălbenele are foarte bune proprietăți cicatrizante. Îl puteți găsi la magazinul „Natura" (str. L. Blaga nr. 15).

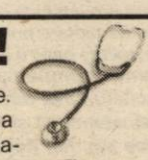

● **R.T., 26 ani, Arad.** Verucile vulgare (negii) sunt cauzate de un virus. Puteți încerca următorul tratament: coaja de la două lămâi se macerează opt zile în 200 ml oțet. Se strecoară și se fac badijonări, de două ori pe zi. Preparați-vă și un unguent, astfel: 40 g de rostopască, bine uscată, pulbere, se amestecă cu 15 g lanolină, 15 g vaselină și 0,5 g acid salicilic. Aplicați acest unguent tot de două ori pe zi.

● **L.T., 21 ani, Arad.** Fetiței dvs. care face des urticarie, îi recomand ceaiul preparat din: cătină albă (fructele portocalii trebuie zdrobite), mentă și trei-frați-pătați. La 500 ml apă fiartă adăugați câte o linguriță din fiecare plantă. Infuzațiile timp de 10 minute, apoi strecurați ceaiul. Cele două căni de ceai se beau pe parcursul zilei. Fetița nu are voie să mănânce alune, ciocolată, înghețată, dulciuri concentrate, alimente conservate, alimente sărate și condimentate, mâncăruri preparate prin prăjire.

Pagină realizată de dr. MARIA FILIMON

TELECOM CA DINAMO!

● Scopul scuză mijloacele, așa că nu trebuie să „condamnăm" echipa din Brad pentru anti-jocul arătat sâmbătă dimineața pe terenul Telecom din Micălaca. Punctul obținut de echipa din Țara Moților e unul de aur. ● Oaspeții au venit la Arad cu o zi mai repede, cazându-se la Unitatea Militară din Cetate. **„N-avem noi bani de hotel. Dacă nu ne-ar ajuta armata, ne-am trezi cu noaptea-n cap să plecăm în deplasări"** - a spus fosta glorie a fotbalului hunedorean Ioan Petcu, acum antrenor la Brad. ● Antrenorul - jucător Marius Grad l-a regretat pe Ardelean, care i-a lipsit în linia ofensivă. Și parcă are dreptate Marius când spune: **„A luat trei etape că la 2-0 l-a prins pe unul de gură. Măcar dacă-l lovea".** ● Supărat pe ratările lui Militaru, președintele Marinca i-a strigat la un moment dat antrenorului Grad să-l scoată afară. Cum pe banca de rezerve erau doar copii, tehnicianul „telefonist" s-a mulțumit doar cu niște înjurii și amenințări. ● Și tot președintele Gh. Marinca se autoîncuraja la finalul meciului: **„Și Dinamo e la -4 la adevăr. Ne revenim noi..."** ● Alin Petruț n-a prea fost în apele lui în meciul de sâmbătă, motiv de bârfă pentru o voce din tribună: **„O fi citit ziarul și s-a emoționat de gândul că-l vrea Borugă la UTA".** ● Runda următoare, „telefoniștii" arădeni vor să-și mai ajusteze „adevărul", iar la Abrud e o pâine bună de mâncat în acest sens. Firesc dacă și jucătorii vor evolua ceva mai bine. Ceva mai mult.

DANIEL SCRIDON

Foto: ȘT. MATYAȘ

CEL MAI BUN ATAC E APĂRAREA

☛ Una din cheile victoriei destul de surprinzătoare a B. C. ICIM în fața studenților bucureștene, de sâmbătă, a fost faza defensivă ☛ Apărarea baschetbalistelor arădene a funcționat aproape fără cusur, pe durata a trei sferturi din cadrul întâlnirii ☛ Mărturie elocventă este faptul că elevele lui Dan Moraru și Constantin Wünsch, au primit doar 13 puncte până la pauză! ☛ Meritã remarcată buna evoluție a jucătoarelor Părău și Grecu. Ambele - chiar dacă au mai avut, pe alocuri, unele aruncări imprecise - au condus formația vicecampioană spre succes ☛ Am fi însă nedrepți dacă nu am felicita întregul colectiv pentru acest frumos triumf ☛ Un minus l-ar constitui căderea de la finalul jocului, oaspetele remontând 20 de puncte dintr-un handicap de 36 ☛ Noroc că adversarele s-au trezit mult prea târziu iar relaxarea nu le-a costat pe fetele noastre ☛ Etapa următoare se desfășoară sâmbătă, 19 octombrie, când BC ICIM se va deplasa la Dej, unde își va măsura forțele cu o echipă la care Dan Moraru a cunoscut mari satisfacții ☛ Intenția grupării arădene va fi, suntem siguri, adjudecarea unei noi victorii, mai ales că partenerele de întrecere nu se găsesc tocmai într-un moment strălucit, fiind cu trei înfrângeri la activ.

ADRIAN HĂRȚĂU

În Luxemburg

FĂRĂ CHIVU ȘI STELEA

Portarul Bogdan Stelea nu va face parte din lotul ce va pleca, luni, spre Luxemburg în vederea partidei de miercuri din preliminariile Campionatului European din 2004, din cauza unei recidive a accidentării suferite în meciul cu Bosnia.

Stelea a suferit o întindere musculară la coapsa dreaptă în meciul cu Bosnia, fiind indisponibil două săptămîni. Bogdan Stelea nu a evoluat nici în meciul disputat, sîmbătă, între România și Norvegia, scor 0-1, titular fiind Bogdan Vintilă.

Nici fundașul Cristian Chivu nu va face deplasarea în Luxemburg, el urmînd să se plece în Olanda. Medicul echipei naționale, Pompiliu Popescu, a declarat că fundașul român va fi supus în Olanda unei intervenții chirurgicale, deoarece are o ciupitură de menisc la genunchiul drept.

"Avem multe probleme de sănătate cu Stelea, Chivu, Mutu, Popescu și Rădoi. Chivu și Stelea nu vor face deplasarea în Luxemburg. Cel mai mult ne dorim să obținem cele trei puncte", a spus selecționerul Anghel Iordănescu.

Tehnicianul a precizat că premierul Adrian Năstase a telefonat, duminică, echipei naționale pentru a o încuraja. "Trebuie să trecem peste această înfrîngere și să mergem înainte. Premierul Adrian Năstase ne-a sunat astăzi (n.r. - duminică) și ne-a spus că este alături de noi, că a fost impresionat de angajamentul echipei. Ne-a promis că începînd ce vineri ne vom întîlni și se vor lua măsuri pentru refacerea stadionului <Lia Manoliu>", a afirmat Anghel Iordănescu.

Referitor la meciul cu Luxemburg, Gheorghe Popescu a spus că singura soluție a naționalei României este victoria. "Ne așteaptă un meci important miercuri și nu avem altă soluție decît să cîștigăm. Mi-e teamă de echipa Luxemburgului, pentru că noi trebuie să cîștigăm puncte. Un rezultat egal ar fi istoric pentru ei, însă nu ne dorim să intrăm în cartea lor de istorie, ci ne dorim puncte pentru a avea o iarnă liniștită", a precizat Popescu.

Pe terenurile Diviziei D

SE ASCUTE LUPTA LA VÂRF

După fulminantul start de campionat, cele două noi promovate: Macea și Bârzava, au lăsat-o mai moale, permițând plutonului să se apropie în clasament. Practic, lupta la vârf se ascute: Șiria, Comera și Gloria Sânleani stând la pând i. Cu mult interes este așteptat duelul din etapa viitoare: Șiria-Sânleani. Și asta, deoarece Gigi Cameniță se întoarce la poalele Cetății cu o altă echipă, după surpriza făcută în sezonul trecut cu Frontiera Curtici. Dar să luăm puțin la disecat cele petrecute în runda cu numărul IX...

▼ Cu pași mărunți, dar siguri „constructorii" din Șofronea se apropie de vârful ierarhiei. Și asta după un nou succes, de data aceasta în fața unei formații din Nădlac, care era creditată cu șanse la podium. Din păcate, elevii lui Dan Cuedan nu se prea regăsesc pe terenuri străine. ▼ Plăcuta surpriză a rundei a furnizat-o AS Romvest, care s-a impus pe un teren - la Iratoșu - de unde oaspeții nu se prea întorc cu puncte. Dacă la Iratoșu, duminică a fost ceva demn de laudă, acest lucru l-a reprezentat gazonul, care în ciuda ploii ce n-a contenit, era cu „două clase" peste „Ghencea". Generale, mutați meciurile „naționalei" la Iratoșu, că terenul e mai bun ca pe Steaua. ▼ Alin Unc, atacantul echipei din Zădăreni s-a încăpățânat să bată cu unul singur „șoimii" Lipovei. Cum altfel, dacă patru goluri a dat echipa și toate el. Va recidiva Alin și runda viitoare? ▼ Meci cu goluri multe la Sebiș. Spre lauda lor „polițiștii" locali au învins o echipă a Armoniei Ineu, pe care o credeam „pe val". Iar Sebișul a cedat „lanterna"... ▼ ... celor din Vinga. Studenții, cu un nou „principal" au luat o „căruță" de goluri la Pâncota, o echipă care, încet dar sigur revine în prima parte a clasamentului. ▼Nici o șansă n-a avut Gloria din Sânleani, în fața „vulturilor" din Socodor. Reușitele victoriei au fost „opera" a trei „bătrâni": ▼ Petcuț, Sinescu și Dânciulescu. Semn că aici, proverbul: „Cine n-are bătrâni să-și cumpere", e la mare preț. ▼ Lidera D-ului s-a distrat cu Crișul Chișineu Criș, pregătindu-se pentru etapa următoare. Cei din Bârzava, avizați de isprăvile de pe teren propriu a Armoniei, își vor lua toate măsurile de precauție, pentru a nu fi prinși pe picior greșit. ▼ Derby-ul rundei, disputat în avanpremieră a fost alb, cu avantaj Șiriana. Chit că Macea rămâne pe doi.

DANIEL SCRIDON

MEMORIALUL „GHEORGHE OLA", LA MINI-FOTBAL

La sfârșitul săptămânii trecute s-a desfășurat tradiționalul Memorial „Gheorghe Ola", faza județeană, pentru categoriile de vârstă 1990 și 1991, organizat de AJF Arad. Anul acesta în lipsă de fonduri competiția a avut loc în aer liber pe terenul Atletico (FZ), în loc de sală.

Copii născuți anul 1990

Telecom - UTA 1-6, CSȘ Gloria - Atletico 0-4, CSȘ-UTA 2-2, Atletico - Astra 1-1, Telecom - Astra 1-1, CSȘ - Telecom 3-1, Atletico - Telecom 5-1, UTA - Atletico 0-6, UTA - Astra 5-3, CSȘ - Astra 2-1.

Copii născuți anul 1991

Telecom - Atletico 1-3, UTA - CSȘ 6-0, HD Semlac - CSS 0-2, Atletico - Astra 3-0, UTA - Astra 3-0, Telecom - CSȘ 1-4, Atletico - UTA 3-0, Astra - HD Semlac 1-7, CSȘ - Astra 5-2, HD Semlac - UTA 1-3, Telecom - Astra 4-1, HD Semlac - Atletico 0-3, Telecom - UTA 0-9, Telecom - HD Semlac 0-9, CSȘ - Atletico 0-5.

Clasament final Memorialul „Gheorghe Ola"

Copii născuți anul 1990

1. Atletico Arad - 10 puncte
2. UTA - 7
3. CSS - 7
4. Astra - 4
5. Telecom - 1

Copii născuți anul 1991

1. Atletico - 15 puncte
2. UTA - 12
3. CSS - 9
4. HD Semlac - 6
5. Telecom - 3
6. Astra - 0

Loturile echipelor câștigătoare

CS Atletico Arad 1990 - Antrenori: prof. Mészár Alexandru, Erdei Viorel, Popa Cornel.

● Dolha, Bujor, Cristea (portari); Toc, Copil, Vancea, Hotăran, Cornea, Moldovan, Căprar, Vrabie, Hanț, Popa, Horodincă, Giurgiu, Berar, Homone, Blenteși, Homorgan, Erdei D.

CS Atletico Arad 1991 - Antrenori: prof. Mészár Alexandru, Erdei Viorel, Popa Cornel.

● Francescu, Isopescu (portari); Șerban, Ban, Filaret, Țucudean, Lingurar, Brancov, Branc, Plev, Moruț, Vasil, Toderaș, Arhilie, Greholea.

TINERETUL JOACĂ ASTĂZI

Echipa națională de tineret a României va întîlni în premieră, marți, de la ora 20.30, pe stadionul Comunal din Mondercange, reprezentativa similară a Luxemburgului, într-un meci din cadrul grupei a II-a de calificare la Campionatul European de tineret din 2004.

Partida dintre echipele de tineret ale Luxemburgului și României va fi condusă de centralul Anastasias Papaioanou din Cipru, iar observator pentru acest meci va fi Jack Baumann din Elveția.

După două meciuri disputate în grupa a II-a de calificare la Campionatul European de tineret, naționala de tineret a țării noastre ocupă poziția a cincea, având următoarea linie de clasament:

2 0 0 2 1-3 (-3)

BRAZILIA A CÂȘTIGAT C.M. DE VOLEI

Echipa națională masculină a Braziliei a cîștigat, duminică, la Buenos Aires, Campionatul Mondial de volei, care s-a desfășurat în Argentina, informează AFP.

Reprezentativa Braziliei a învins, în finală, cu scorul de 3-2 (23-25, 27-25, 25-20, 23-25, 15-13), selecționata Rusiei.

Clasamentul final al Campionatului Mondial de volei masculin este următorul: 1.Brazilia; 2.Rusia; 3.Franța; 4.Iugoslavia; 5.Italia; 6.Argentina; 7.Grecia; 8.Portugalia.

CAMPIONATUL JUDEȚEAN „ONOARE"

Seria A

Rezultatele etapei a IX-a: Progresul Pecica-Mureșul Ususău 3-1; Voința Mailat-Victoria Zăbrani 5-2; Stăruința Dorobanți-Glogovăț '99 4-1; Partizan Satu Mare-Victoria Felnac 3-8; Păulișana Păuliș-Viitorul Săvârșin 1-3; Unirea Șeitin-Voința Zimandul Nou 5-2; Mureșana Mândruloc-Foresta Sânpetru German 3-2; Podgoria Ghioroc-Inter Zimand Cuz 6-0.

Clasament

1. Felnac	9	6	1	2	32-14	19	(+7)
2. Șeitin	9	6	1	2	25-12	19	(+7)
3. P. Pecica	9	6	1	2	17-10	19	(+4)
4. Mailat	9	5	2	2	24-14	17	(+2)
5. Zimandul Nou	9	5	2	2	27-20	17	(+5)
6. Ususău	9	5	1	3	22-20	16	(+1)
7. Ghioroc	9	5	0	4	25-14	15	(0)
8. Dorobanți	9	4	3	2	20-20	15	(0)
9. Săvârșin	9	4	2	3	23-17	14	(+2)
10. Zimand Cuz	9	4	2	3	18-22	14	(+2)
11. Sp. German	9	3	1	5	13-22	10	(-2)
12. Satu Mare	9	3	0	6	20-22	9	(-6)
13. Mândruloc	9	3	0	6	19-26	9	(-3)
14. Glogovăț 99	9	3	0	6	20-28	9	(-6)
15. Zăbrani	9	1	1	7	9-25	4	(-11)
16. Păuliș	9	0	1	8	8-35	1	(-11)

Etapa următoare (duminică, 20 octombrie): Zimandul Nou-Mândruloc, Săvârșin-Șeitin, Felnac-Păuliș, Glogovăț-Satu Mare, Zăbrani-Dorobanți, Ususău-Mailat, Ghioroc-Pecica, Zimand Cuz-Sp. German.

Seria B

Rezultatele etapei a IX-a: Voința Agrișul Mare-Crișul Alb Șicula 3-2; Victoria Lunca Teuz-V. Satu Nou 1-3; Chiciora Dud-Flacăra Țipari 3-3; Recolta Apateu-Cetate Dezna 9-2; Gloria Cermei-Dacia Beliu 2-3; F. C. Național Sintea Mare-Codru Hășmaș 9-1; Viitorul Șepreuș-Progresul Nădab 4-4; Crișul Alb Buteni-Șoimii Șimand 4-2

Clasament

1. Dud	9	8	1	0	35-9	25	(+10)
2. Beliu	9	7	0	2	24-8	21	(+9)
3. Șicula	9	6	1	2	22-9	19	(+4)
4. Sintea Mare	9	6	0	3	26-16	18	(+6)
5. Satu Nou	9	5	1	3	23-18	16	(+1)
6. Agrișul Mare	9	5	0	4	19-14	15	(0)
7. Apateu	9	5	0	4	23-22	15	(0)
8. Țipari	9	4	2	3	22-13	14	(-1)
9. Nădab	9	4	2	3	21-23	14	(+2)
10. Buteni	9	4	1	4	25-26	13	(-2)
11. Șimand	9	3	1	5	17-20	10	(-2)
12. Hășmaș	9	3	0	6	14-35	9	(-3)
13. Șepreuș	9	2	1	6	14-29	7	(-5)
14. Lunca Teuz	9	1	3	5	14-25	6	(-9)
15. Dezna	9	1	2	6	6-25	5	(-7)
16. Cermei	9	0	1	8	13-26	1	(-11)

Etapa următoare (duminică, 20 octombrie): Hășmaș-Șepreuș, Beliu-Sintea Mare, Dezna-Cermei, Țipari-Apateu, Satu Nou-Dud, Șicula-Lunca Teuz, Buteni-Agrișul Mare, Șimand-Nădab.

S.C. INSTALAȚII PROMPT SERVICE S.R.L. CALEA TIMIȘORII NR. 39, ARADUL NOU

LANȚUL-SANEX

TEL. 0257-287.340, 0257-287.776, 0722.807.903

Vă oferă: **Articole** pentru: **Instalații de apă, Gaz, Instalații sanitare, Electrice, Uz casnic și gospodăresc.**

Servire promptă! **PREȚURI MICI** **ORAR** zilnic: 8 -18, sâmbătă: 8 - 13

(C.A.)

Lidera și incontestabila vărjitoare din România, tămăduitoare, lecuitoare și prezicătoare

ELVIRA

(1595144)

lucrează cu magia albă, cu diferite plante, buruieni, descântece numai de ea cunoscute.

Telefon 0722.911.918

Clarvăzătoarea și prezicătoarea nr. 1 în top și desemnată vrăjitoarea anului 2002 la Târgul internațional care a avut loc în primăvara anului 2002 la București.

Mihai din Ineu. Având mai multe firme la un moment dat nu mai mergea nici una. M-am dus la preoți, am făcut multe slujbe și tot degeaba. Din presă am găsit-o pe d-na Elvira care mi-a desfăcut farmecele și blestemele din cauza cărora nu mai aveam nici un spor. Acum îmi merg foarte bine.

Artur din Arad. De 6 ani mă lupt cu boala dar doctorii nu mi-au dat nici o speranță. De la o colegă de serviciu am auzit de minunata doamnă Elvira. Ajungând la ea, în mai puțin de 45 de minute mi-a scos argintul viu, iar acum mă simt foarte bine și am scăpat de durerile îngrozitoare.

■ Vă mulțumesc doamnă Elvira că m-ați ajutat într-un moment foarte dificil al vieții mele. Mă numesc **Aurelian**, am 24 de ani și sunt din Arad. Nu știu ce s-a întâmplat cu mine, dar parcă înnebunisem. Cheltuisem toate economiile pe care le aveam, am început să beau, să duc o viață anormală. Nu era lucru curat, parcă nu eram eu. După trei ședințe la d-na Aurelia am redevenit aceeași persoană echilibrată psihic care eram cu adevărat. Îi sunt recunoscător.

Sunt Loredana din Curtici. Vreau să-i mulțumesc din suflet doamnei Elvira pentru binele făcut mie și soțului meu. Ajunsesem să iau decizia de a-mi părăsi soțul din cauza femeilor cu care era încurcat. Acesta nici nu se mai uita la mine. Nu îl interesa nimic doar distracțiile în afara căminului. Își pierdea nopțile în alte case. Parcă avea ștearsă din minte căldura căminului nostru, precum și dragostea față de fiul meu. Apelând la această doamnă, după două ședințe cu magia albă și descântece soțul meu și-a revenit, iar acum este împreună cu noi.

■ Sunt **Mircea H.** din Lipova. Nu mă pricep la vorbe mari, dar pot privi anii de suferință prin care am trecut până ce am ajuns la d-na Elvira care, prin harul ei deosebit, mi-a alungat blestemele din casă și sunt fericit cu întreaga familie. Aș fi bucuros să pot fi și eu de folos cu ceva, dar nu pot decât să vă mulțumesc în numele întregii familii!

Sunați la trelefon 0722.911.918 sau str. Mioriței bloc 187.

Cumperi un acoperiș **Onduline** și câștigi o casă pentru un prieten

(2734346)

Cumpără până la 23 noiembrie 2002 minimum 250 m² de acoperiș Onduline și primești pe loc o căsuță pentru păsărele.

ONDULINE MATERIALE DE CONSTRUCȚII Str. Năvodari nr. 30-32, sector 1 București Tel: 021-233 12 64; 233 12 65; 233 12 66; Fax: 233 12 67; E-mail: onduline@fx.ro; www. onduline.ro

Biroul executor judecătoresc OPREA DAN

Dosar execuțional nr. 15/2001

Anunță **VÂNZAREA LA LICITAȚIE PUBLICĂ** în data de **22.10.2002 ora 11,00, în Vărădia de Mureș nr. 319,** a imobilului situat în Vărădia de Mureș nr. 319, compus din casă și intravilan 12.219 mp, proprietatea Mican Constantin și Mican Violeta cu prețul de strigare de 300.000.000 lei.

Condițiile de licitație se pot consulta la sediul biroului sau la telefon 0723/592.959.

Biroul executor judecătoresc Oprea Dan cu sediul în Lipova str. N. Titulescu nr. 10.

Dosar execuțional nr. 15/2001.

În data de **22.10.2002 ora 11,30, în Vărădia de Mureș nr. 319** se vând la licitație publică următoarele bunuri: TV color, mobilă, covoare, cărți, diverse bunuri casnice și de folosință îndelungată. Lista bunurilor și prețurile de strigare se pot consulta la sediul biroului luni sau vineri 9-12 sau la tel. 0723.592.959.

Condițiile de licitație se pot consulta la sediul biroului. (2734396)

podele laminate

de la 159.000 lei/mp* preț fără TVA

(c.499)

casa ta arată altfel!

PROGES

str. Dorobanți 55, telefon 0257/282.021; 0745.482.344

Societate cu capital străin, distribuitoare de produse igienico-sanitare, cosmetice, detergenți

Angajează pentru județul Arad:

1) Supervizor

Cerințe:
- experiență relevantă în distribuție minim 3 ani
- permis categorie B
- aptitudini de comunicare și negociere
- seriozitate și dinamism
- cazier curat

2) Agenți comerciali

Cerințe:
- experiență în distribuție minim 1 an
- prezență agreabilă maxim 35 ani
- permis categorie B
- disponibilitate lucru program prelungit
- cazier curat

Se oferă:
- salariu fix+ comision motivant
- mașină de serviciu+telefon mobil
- lucru într-o echipă tânără cu perspective de promovare

3) Operator calculator-facturare

Cerințe:
- cunoștințe în contabilitate primară și experiență în domeniu
- disponbilitate de a lucra în program prelungit

Vă rugăm să trimiteți un CV și o scrisoare de intenție la fax: 0257-251.193, Arad, Piața Arenei nr. 6, Bl. E

(1586151)

Societatea Națională a Apelor Minerale - S.A.

intenționează să obțină acord de mediu

pentru execuția forajului F 20 SNAM, F 21 SNAM și F 22 SNAM, din perimetrul de exploatare Lipova, județul Arad.

Eventualele propuneri și observații se depun la Inspectoratul de Protecția Mediului Arad în termen de 30 de zile de la apariția anunțului.

(2734401)

Calorifere KORAD la cele mai mici prețuri

Reduceri 5-10%

TMS-RO

Comercializează și montează instalații termice import SLOVACIA

-Calorifere otel **KORAD** de baie, de cameră
-Cazane pe gaz THERM - CEHIA de la 470 euro - cu TVA inclus
-Teavă cupru, polipropilenă, HENCO, accesorii
- Robineti termostatati HERZ
- Boilere, vase de expansiune, pompe WILO
-Cazane pe combustibil solid, rumegus

(C.A.)

Sediul: Calea AUREL VLAICU nr.241

Tel/fax: 0257-349.924 Tel: 0257-349.925

foto studio **enigma**

servicii foto de calitate

Arad - tel. 0257 251459 www.fotoenigma.ro Kodak Professional

(C.B.)

Ministerul Agriculturii, Alimentatiei si Padurilor
Agentia Domeniilor Statului

ANUNT PUBLICITAR
PRIVIND VANZAREA DE ACTIUNI
prin
LICITATIE CU STRIGARE

in conformitate cu Legea nr. 268/2001, H.G. nr. 626/2001 si Ordinul M.A.A.P. nr.247/2002, publicat in M.O. nr.484/2002, Agentia Domeniilor Statului, cu sediul in Bucuresti, Bd. Carol I nr 17, Sector 2, scoate la vanzare prin licitatie cu strigare, un numar de **154.950 actiuni** reprezentand **70,0004%** din capitalul social al societatii comerciale **AGROINDUSTRIALA NADLAC S.A.**
S.C. AGROINDUSTRIALA NADLAC S.A. NADLAC, Judetul Arad cu sediul in localitatea Nadlac, strada G. Enescu Nr. 85, are :
Obiectul principal de activitate: cultura vegetala cod CAEN 011; Nr. de inregistrare la O.R.C. :**J 02/1144/1991**; Codul fiscal: **R 1719170**; Capitalul social **5.533.900 mii lei.**
Structura actionariatului este : A.D.S, nr. actiuni 154.950, procent 70,0004%, S.I.F. Banat Crisana nr. actiuni 66.406, procent 29,9996 %.
Valoarea nominala a actiunii este de **25.000 lei** ; Pretul de pornire al licitatiei este **50.316 lei/actiune**, iar valoarea pachetului de actiuni scos la vanzare este de **7.796.464.200 lei.**
Volumul datoriilor totale transmis de S.C AGROINDUSTRIALA NADLAC S.A. NADLAC la data de 30.06.2002 este de 11.420.819 mii lei.

Dosarul de prezentare, a carui cumparare este obligatorie, poate fi procurat zilnic, de la **Birou Publicitate si Relatii Mass Media** din cadrul **Agentiei Domeniilor Statului**, Bd. Carol I nr. 17, Sector 2, Bucuresti, parter, camera nr. 2, intre orele 10:00-16:00.
Persoanele fizice si juridice romane vor achita **dosarul de prezentare in valoare de 15.000.000 lei,** cu ordin de plata la **B.C.R. Sucursala Unirea** in cont nr. **2511.1-16500.1/ROL**, iar **garantia de participare la licitatia cu strigare pentru vanzarea de actiuni** in valoare de **774.750.000 lei si taxa de participare de 3.000.000 lei,** cu ordine de plata separate la **Trezoreria Sector 2 Bucuresti,** in cont nr. **500512708834.**
Persoanele fizice si juridice straine vor achita contravaloarea **dosarului de prezentare, taxa de participare si garantia participare in contul nr.2511.1-16500.3/USD al ADS** in devize convertibile deschis la **B.C.R. Sucursala Unirea.**
Pentru plata dosarului de prezentare se va lua in considerare cursul valutar comunicat de BNR la data achitarii acestora, iar pentru constituirea garantiei de participare si a **taxei de participare** se va lua in considerare cursul valutar comunicat de BNR la data emiterii acestora.

Garantia de participare se poate depune si sub forma de **scrisoare de garantie bancara in favoarea ADS,** emisa de o banca romana pentru persoane fizice/juridice romane, sau de o banca straina cu care o banca romana are relatii de corespondent, pentru persoane fizice/juridice straine (EximBank) si de **bilet la ordin** avalizat de o banca comerciala.
Documentele pe baza carora se elibereaza dosarul de prezentare sunt: dovada de achitare a pretului dosarului de prezentare; buletin de identitate sau pasaport (in cazul persoanelor fizice romane/straine); delegatie din partea societatii comerciale ofertante; semnarea angajamentului de confidentialitate.
Pentru participarea la licitatia cu strigare, fiecare ofertant va depune la sediul A.D.S., la Cabinet Director General, etajul 1, camera 12, un plic sigilat, semnat si dupa caz stampilat, cu documentele de participare la licitatia cu strigare precizate in Sectiunea C din Dosarul de prezentare.

Termenul limita pana la care poate fi procurat dosarul de prezentare este data de **29.10.2002 ora 16:00**.
Termenul limita de depunere a documentelor de participare la licitatie este data de **12.11.2002 ora 16:00**.

Deschiderea plicurilor cu documentele de participare la licitatie se va face in prezenta tuturor ofertantilor in data de **14.11.2002 ora 10:00** la sediul A.D.S. Bucuresti, B-dul Carol I, Nr. 17, etaj 2, sector 2.

Licitatia cu strigare va avea loc la data de **15.11.2002 ora 11:00**, la sediul A.D.S. Bucuresti, B-dul Carol I, Nr. 17, etaj 2, sector 2.

Adresa internet: ***http://www.domeniilestatului.ro*** (2734402)

SC ACTIV GROUP SRL

Lichidator al SC AGROINDUSTRIALA ŞAGU SA, cu sediul în jud. Arad, loc. ŞAGU FN, anunţă vânzarea conform Legii 64/1995 prin licitaţie publică deschisă, cu strigare a următoarelor active aparţinând societaţii debitoare:
A. bunuri imobile

DENUMIRE ACTIV	VALOARE DE PORNIRE A LICITAŢIEI
SEDIU AGROINDUSTRIALA ŞAGU - spaţii de depozitare	6.000.000.000
LOCUINŢĂ nr. inv 15005 - SÎMPETRU - GERMAN	71.500.000
LOCUINŢA nr. inv. 15006 -SÎMPETRU - GERMAN	71.500.000
Treren incintă ATELIER ferma 2 - SIMPETRU - GERMAN	82.500.000
Zootehnie - FERMA NR. 10 MĂNĂŞTUR	5.080.000.000

La bunurile imobile s-a aplicat o reducere de 50% a preţului de pornirea licitaţiei, faţă de valoarea iniţială.
La preţul de adjudecare se adaugă TVA-ul. Regulamentul de organizare a licitaţiei, caietele de sarcini , precum şi informaţii suplimentare se pot solicita la sediul societăţii debitoare şi la sediul SC „ACTIV GROUP" SRL, P-ţa Avram Iancu, nr. 10, ap.3. Licitaţia va avea loc în data de **18.10.2002**, începând cu ora 11.00, la sediul SC „AGROINDUSTRIALA ŞAGU" SA. Pentru bunurile ne-adjudecate, licitaţiile se vor relua în fiecare zi de vineri a săptămânii, la ora 11.00, după o publicitate prealabilă. Taxa de participare la licitaţie, nerambursabilă, este de 500.000 lei/participant. Caietul de sarcini este în valoare de 500.000 lei. Garanţia pentru înscrierea la licitaţie este de 10% din valoarea de pornire a licitaţiei pentru fiecare bun. Cumpărarea caietelor de sarcini , achitarea taxei de participare, achitarea garanţiei de participare la licitaţie şi înscrierea se pot face până cu o oră înainte de începerea licitaţiei. Relaţii la SC „AGROINDUSTRIALA ŞAGU" SA, dna Jurcă Florica, tel. 0257/418.044 sau SC „ACTIV GROUP" SRL tel 0257/214.821, 0744/697.814 dl. Biriş Ioan.

SC ACTIV GROUP SRL

Lichidator al S.A „VIAŢA NOUĂ" ADEA, cu sediul în Arad, loc Adea, F.N. anunţă vânzarea conform Legii 31/1990 prin licitaţie publică deschisă, cu strigare, a următoarelor mijloace fixe aparţinând societăţii agricole „VIAŢA NOUĂ" Adea:

* **Mijloace fixe**
- **Gater pentru lemn cu 10 lame** la preţ de **19.000.000 lei**
- **Plug cu trei capuri** la preţ de **11.000.000 lei**
- **Cultivator Purtat** la preţ de **5.000.000 lei**
- **Tractor Belarus T/150** la preţ de **60.000.000 lei**
- **Strung Prismatic** la preţ de **9.000.000 lei**
- **Malaxor Brutărie** la preţ de **20.000.000 lei**
- **Compresor** la preţ de **6.000.000 lei**
- **Grapă fixă** la preţ de **700.000 lei**
- **Electromotor** la preţ de **500.000 lei**
- **Aparat sudură** la preţ de **5.000.000 lei**
- **Mese circulante** cu preţuri între **2.000.000-4.000.000 lei**
- **Transportoare cu motor** la preţ de **6.000.000 lei**
- **Maşină tăiat tip Bonfaier** la preţ de **3.000.000 lei**
- **Banc lăcătuşerie** la preţ de **500.000 lei**
- **Casă de bani** la preţ de **1.500.000 lei**
- **Cazane fiert ţuică de 125 şi 260 L** cu preţuri între **6.000.000-15.000.000 lei**
- **Maşină erbicidat MET 2500** la preţ de **10.000.000 lei**
- **Căruţă platformă** la preţ de **500.000 lei**
- **Presă vulcanizare electrică** la preţ de **500.000 lei**
- **Maşină administrare îngrăşăminte MA 5T** la preţ de **4.000.000 lei**

* **Sediu Administrativ, 2 grajduri, magazie cereale cu teren aferent în suprafaţă de 98,468 mp la preţ de 1.344.538.000 lei.**

La preţurile menţionate se adaugă TVA-ul. Bunurile pot fi văzute la sediul SA „VIAŢA NOUĂ" Adea. Licitaţia va avea loc în data de **23.10.2002** la ora **12.00** la sediul SA „VIAŢA NOUĂ" Adea. Taxa de participare la licitaţie, nerambursabilă, este de 100.000 lei/participant. Caietul de sarcini pentru sediul administrativ este în valoare de 500.000 lei. Garanţia pentru înscrierea la licitaţie este de 10% din valoarea de pornire a fiecărui bun. Înscrierile achitarea taxei şi a garanţiei de participare la licitaţie, precum şi a caietului de sarcini se pot face înainte de începerea licitaţiei, până cel târziu ora 10.00. Relaţii la SA „VIAŢA NOUĂ" Adea, dna Heveşi Ileana tel 0721/946.109 sau SC „ACTIV GROUP" SRL tel. 0257/214.440 , 0740/234.432 dl. Gherman Horaţiu. (C.A.)

Large Multinational Company with strong position on the Romanian market is looking for dynamic professionals to fill in the following collaborator positions:

Sales Representatives
(PENTRU TOATĂ ŢARA)

The Candidates' Responsibilities
- Enlarging the clients portfolio for the company
- Developing sales in one or several counties (including the candidate's residence)
- Maintaining the relationship with the clients by intensively visiting and prospecting the market
- Planning, coordinating and organizing of its own activity
- Detailed knowledge of the market in its designated area

The Candidates' Qualities and Qualifications
- Sales success-oriented – strong previous experience in direct sales welcome
- Responsible and self-organized, able to work independently under pressure
- Strong communication and public relations skills
- Good command of English
- University degree would be a plus
- Personal car and clear driving license
- Availability for extensive travelling

For the above-mentioned positions we offer a challenging job in a professional business-oriented environment, high degree of freedom & responsibility, competitive bonus related to performance and an opportunity for a long-term career development.
If you feel you are the right person for this kind of job, please send no later than November the 17th, 2002, at fax: 021-2044663, the following:
1. Letter of intention
2. Curriculum Vitae with recent photo
3. Phone number for contact

All applications will be treated in strictly confidence. (C.A.)

Tamara

Acum prezentă în Arad la cererea arădenilor, cea mai autentică tămăduitoare cu cele mai mari puteri moştenite de la bunica ei care este binecuvântată de Dumnezeu.

Doamna Tamara a fost testată de mulţi parapsihologi, cât şi de regretatul domn Ioan Ţugui şi de regina Maria Câmpina, ajungând la decizia finală că *are puteri supranaturale.*

Doamna Tamara lucrează numai cu magia albă, descântece şi rugăciuni. Această doamnă are un suflet mare - înţelege situaţia oamenilor şi îi ajută.

Rezultatele sunt garantate.

(1586158)

Telefoane
0257-**368.624**; **0723.421.156**

Anonim. Sunt o persoană foarte cunoscută în Arad şi aş vrea să mulţumesc Tamarei pentru ajutorul acordat. Am mai multe magazine şi firme. Sunt căsătorit, am un băiat. În urmă cu trei luni am cunoscut o fată. Credeam că e simplă aventură dar când am rupt relaţia totul se dădu-se peste cap. Trei magazine erau în pragul falimentului. Începusem să fiu agresiv cu soţia, începusem să nu am pace şi stare, eram tot timpul agitat mă gândeam numai la fosta prietenă, tot timpul aveam coşmare, auzeam tot timpul pocnituri în casă. Am apelat la d-na Tamara care m-a dezlegat de farmece de atunci totul s-a schimbat în bine. ***Îi aduc mulţumiri şi putere de muncă.***

Sunt Ruzmir Şaban din Ungaria şi prin acest ziar îmi fac viaţa publică în speranţa că voi ajuta şi alte persoane. Mulţumesc minunatei d-na Tamara pentru ajutor. M-a lecuit de epilepsie şi de impotenţă de care nu speram că o să mai scap vreodată. Am fost la mulţi doctori fără nici un rezultat, singura persoană care m-a ajutat este Tamara. Ea mi-a oferit o viaţă ca toţi ceilalţi. Este o femeie minunată cu un har deosebit. Îi mulţumesc cu lacrimi în ochi. ***Apelaţi cu cea mai mare încredere şi o să fiţi ajutaţi.***

Sunt doctor chirurg şi aş vrea să rămân anonim pentru că sunt cunoscut. Prin acest ziar vreau să mulţumesc d-nei Tamara pentru ajutorul acordat. Am un băiat de 29 ani cu care am avut mari probleme. În primul rând a căzut patima beţiei şi problema a doua nu se căsătorea, nu putea să ţină o relaţie cu o fată. Am umblat la foarte mulţi preoţi şi mănăstiri, am ţinut şi posturi în zadar. Problemele deveniseră ceartă în toată casa şi sporul era pe cale de a pieri. Am apelat la d-na Tamara deşi nu credeam în farmece. Tamara a rezolvat totul băiatului i-a dezlegat cununia şi beţia, l-a căsătorit, ne-a adus pace, spor şi prosperitate în casă. ***Apelaţi cu încredere.***

s.c. CONSTRUCŢII RUTIERE S.A ARAD
cu sediul în Arad, str. Digului nr. 1

organizează licitaţie privind vânzarea următoarelor imobile în data de 31.10.2002, ora 11:
- ▲ sediul din comuna ŞILINDIA
- ▲ sediul din comuna GURAHONŢ
- ▲ sediul din comuna SEMLAC
- ▲ sediul din comuna HĂLMAGIU
- ▲ sediul din comuna VĂRĂDIA

Caietele de sarcini se pot cumpăra de la sediul societăţii contra sumei de 100.000 lei.
(2734398)

B.C.R. Sucursala Arad anunţă
CONCURS în data de 18.10.2002 pentru ocuparea postului de informatician
Administrator de sistem
la Agenţia Ineu

CONDIŢII
- studii superioare de specialitate (automatizări şi calculatoare, informatică)
- vechime minimă în specialitate - 1 an
- vârsta maximă 45 ani
- cunoştinţe:
1. - limbaj de programare SQL
2. reţele de calculatoare
3. - sistem de operare W2000 profesional
4. - limbaj de programe FOX
- noţiuni de limba engleză în domeniul specific activităţii.

Cererile însoţite de curriculum vitae se depun la Compartimentul personal până la data de 17.10.2002, ora 8,00.

INFORMAŢII TELEFON 511.338 SAU 254.460, INT. 52.
(2734400)

s.c. Interconsulting s.r.l.
ÎNFIINŢĂRI - MODIFICĂRI
SOCIETĂŢI COMERCIALE ● ASOCIAŢII FUNDAŢII ● **COD UNIC** ● LICENŢE AUTORIZAŢII
Str. A. Muresanu (fostă E. Varga) nr. 17
tel. 0740.822.163
Înmatriculări - Radieri auto (C.499)

ABONEAZĂ-TE LA ADEVĂRUL

Pentru luna noiembrie prețul abonamentului rămâne 60.000 lei

PENTRU ABONAȚI, ZIARUL COSTĂ DOAR 2400 LEI

Se pot face abonamente și pe trei luni, șase luni și un an, abonații nefiind afectați de majorările de preț ulterioare.

Cititorii care doresc să se aboneze la cotidianul „Adevărul" și întâmpină dificultăți în contractarea abonamentelor sunt rugați să sune zilnic, între orele 8-16, la Oficiul Județean de Poștă Arad (tel. 230.850) sau la redacția ziarului nostru (tel. 281.797).

ANIVERSĂRI

Un călduros „LA MULȚI ANI!" cu sănătate, fericire, bunei și dragei mele soții, DINCA, la o aniversare deosebită. SIMI. (26709)

MATRIMONIALE

Tânără provocatoare sunt dispusă a-ți satisface fanteziile. Telefon 0721.778.190. (26721)

VÂNZĂRI APARTAMENTE O CAMERA

Vând apartament una cameră, confort I, Micălaca. Telefon 262366. (26322)

Vând apartament 1 cameră, ideal firmă sau cabinet. Telefon 257869, orele 12-18. (4223172)

Vând garsonieră cf. I, et. II, Micălaca, 6.000$. Telefon 287832.

VÂNZĂRI APARTAMENTE DOUĂ CAMERE

Vând 2 camere, Miorița, et. I, 11.000 USD, 2 camere Confecții 7.500 USD. Telefon 253364; 0766.231.477. (26715)

Vând apartament 2 camere, etaj 4/4, contorizat apă/încălzire, balcon 7 m, interfon, geam la baie, Cl. Romanilor. Telefon 280396, zilnic, orele 13-17. (26358)

Vând apartament 2 camere, zona Vlaicu, preț negociabil. Telefon 229954; 0722.830.229. (26662)

Vând 2 camere, lângă BRD, cărămidă, etaj 2, parchet, loc parcare, posibilitate gaz individual, 15.000 USD. Telefon 0722.257.409. (26218)

Vând apartament 2 camere, decomandat, bloc nou, centru. Telefon 213113; 0740.069.779. (26185)

Vând apartament două camere, central, Podgoria, decomandat, îmbunătățit. Telefon 0744.546.579. (26569)

Vând apartament central, 2 camere, zonă liniștită, contorizat, rolete, gresie, faianță. Telefon 281143, dimineața și seara sau 0744.150.688. (26088, 26116)

Vând apartament 2 camere, zona Intim. Telefon 254615 sau 233646.

Vând apartament 2 camere zona III. Telefon 232696 orele 10-19. (26779)

VÂNZĂRI APARTAMENTE TREI CAMERE

Vând 3 camere, Alfa, et. I, 13.000 USD și 3 camere Confecții 11.500 USD. Telefon 270856. (26715)

Vând apartament 3 camere, etaj I, multiple îmbunătățiri, mobilat complet (modern) + garaj autorizat Vlaicu, preț 12.000 Eu. Telefon 0744.763.117. (26404)

Vând 3 camere Vlaicu, decomandat, confort I, 11.000 USD. Telefon 253364; 0722.257.409. (26715)

Vând apartament 3 camere, etaj I, amenajat, mobilat, gresie, laminat, termopan, str. Abrud, Micălaca, preț 23.900 Euro. Telefon 0722.349.504. (26479)

VÂNZĂRI APARTAMENTE PATRU CAMERE

Vând apartament 4 camere, etaj I, zona UTA, cu 1 garaj. Telefon 0722.591.489. (4223179)

Vând apartament 4 camere ultracentral + garaj, 45.000 $. Telefon 278009. (25467)

VÂNZĂRI CASE

Vând vilă nouă, Vlaicu, preț la vedere. Telefon 0745.634.885; 348437. (23460)

Vând casă complet mobilată 3 camere, hol, bucătărie, curte, 37.000 Euro, negociabil. Telefon 0257-214415; 0722.239.385. (26573)

Vând casă cu grădină, Șimand. nr. 678. Telefon 373142. (26605)

Vând casă Felnac nr. 176. Telefon 411144. (26720)

Vând urgent apartament la casă, str. Blanduziei 36, ap. 2. Telefon 0257-210093. (26725)

Vând casă în Șiria. Informații telefon 0722.659.084; 0721.346.266. (26763)

Vând casă 5 camere + mansardă, str. Caragiale nr. 36. Telefon 0740.059.151; 219101. (26770)

Vând casă cu grădină și anexe. Informații telefon 0740.862.046. (26802)

Vând urgent casă Sederhat, preț informativ 150.000.000 lei negociabil. Telefon 273079. (4223224)

Vând casă Micălaca, str. Zefir, nr. 23. Telefon 264209. (3141527)

Vând casă mare cu anexe, curte și grădină mare, localitatea Neudorf, Zăbrani. Telefon 0744.127.307. (26805)

VÂNZĂRI SPAȚII

Vând AFACERE, RESTAURANT, FIRMĂ, UTILAJE, împreună, separat, central. Telefon 0745.301.323. (26442)

VÂNZĂRI TERENURI

Vând teren intravilan, situat în Aradul Nou - Mureșel. Informații zilnic, după ora 17, telefon 286331. (26625)

Vând (schimb) loc de casă, CF, cu Dacia nouă. Telefon 0744.126.125. (26714)

Vând teren 10.000 mp, în Municipiul Arad-Bujac. Telefon 0723.473.538. (26730)

Vând loc casă în Curtici, 2500 mp. Informații telefon 0745.333.414; 465784, seara. (26750)

VÂNZĂRI AUTO

Vând Dacia 1410 TLX, 1993, stare perfectă. Telefon 235336; 218042. (26732)

Vând Dacia 1300, 1980, stare foarte bună, 1.000 $, negociabil. Telefon 348593; 0721.939.662. (26351)

Vând Dacia Break, albă, 1998 noiembrie, 2.099 $. Telefon 0744.552.086. (26363)

Vând discuri mari, mici, 27.000.000 lei, 22.000.000 lei. Telefon 0745.506.201. (26349)

Vând ANVELOPE ARO, Jeep - 500.000; autoturisme 13, 14 - 300.000; 15, 16 - 400.000 și camioane. Telefon 259339, 563027; 0744.706.321. (26660)

Vând ANVELOPE second-hand pentru CAMIOANE. Telefon 0723.677.666. (4223210)

Vând urgent, ieftin, Saviem după reparație capitală.Telefon 277027; 0721.097.763. (26703)

Vând ARO 244 motor Brașov, stare foarte bună, preț negociabil. Telefon 311324. (26714)

Vând tractor. Informații sat Turnu nr. 350, familia Lung. (26678)

Vând Dacia 1310, stare perfectă. Telefon 245045. (26680)

De vânzare 2 WV Golf benzină. Telefon 0744.964.882; 0257-463044. (26612)

Vând disc mare, nou. Telefon 0259-267197; 0744.807.023. (26728)

Vând Ford Sierra benzină, 1985, stare foarte bună, neînmatriculat. Telefon 0744.568.863. (26736)

Vând Dacia 1310, an 2000, injecție, 2550 USD, negociabil. Telefon 0721.216.936. (26740)

Vând Opel Vectra GT motor 2000, 16V, 1993, preț 6.200 USD, negociabil. Telefon 0723.449.606. (26740)

Vând Dacia 1304 papuc, stare foarte bună. Telefon 0745.614.877. (26742)

Vând Dacia 1410, injecție, alarmă, închidere centralizată, jenți aluminiu, fabricată septembrie 2002, garanție. Telefon 0744.770.101, preț 4.000 Euro, negociabil. (26748)

Vând Mercedes 190 Diesel, ABS central, stare deosebită, 6.800 $. Telefon 0744.232.068. (26804)

Vând talon Ford Tranzit, CIV + motor, 500$. Telefon 286211.

VÂNZĂRI ELECTRO

READY vinde CASE MARCAT, CÂNTARE ELECTRONICE și CONSUMABILE. Telefon 272727. (25498)

Vând COMBINĂ FRIG, MAȘINĂ SPĂLAT AUTOMATĂ, TV COLOR, foarte ieftin și cu garanție. Telefon 275277. (26184)

Vând foarte ieftin, garanție, TELEVIZOARE COLOR, MAȘINI AUTOMATE, COMBINE, CONGELATOARE, LĂZI, VITRINĂ frigorifică. Telefon 274600. (26183)

Vând cameră video Blaupunkt cu geantă, casetă mică, 6.000.000 lei. Telefon 348593; 0721.939.662. (26351)

Vând combină Polar, cu afișaj electronic, nouă, preț informativ 400 Eu, negociabil. Telefon 0744.507.236. (4223181)

Vindem cheș și în rate (second hand) MAȘINI de SPĂLAT, TV COLOR, FRIGIDERE, COMBINE, LĂZI, VITRINE FRIGORIFICE, CONGELATOARE, ASPIRATOARE, VIDEO, Calea Radnei nr. 225. Telefon 0257-259339, 563027; 0744.706.321. (26660)

Vând TV COLOR, prețuri minime, garanție 6 luni. Telefon 287404. (26474)

VÂNZĂRI DIVERSE

Vând baloți fân, baloți paie. Telefon 0744.633.584. (26215)

Vând PLASĂ GARD ZINCATĂ, 25.000 lei/kg. Str. VRABIEI 4. Telefon 289997. (26391)

Vând garaj din cărămidă, autorizat, str. Banu Mărăcine. Telefon 368904, seara. (26369)

Vând termoteci, convectoare și boilere pe gaz. Telefon 253973; 0723.727.470.

Vând masă biliard cu fise, nr. 7, stare bună, 270 $. Telefon 0724.216.964. (26372)

Vând aparat gogoși, aparat înghețată Carpiggiani. Telefon 514910, 0722.376.339. (26359)

Vând ROLETE PLASTIC, rolete LEMN, JALUZELE. Telefon 0259-478503; 0745.594.415. (26515)

Vând 80 tone grâu panificație, 15 tone fân lucernă, 2.000 kg sămânță lucernă. Telefon 0744.778.454. (3224608)

Vând BETON, MORTAR, ȘAPĂ. Asigur utilaj, transport. Telefon 0723.273.746. (26435)

Vând 2 IEPE de 8 ani, sat Dorobanți 712. Telefon 0257/535111. (4223204)

Vând căsuță lemn, demontabilă, 30 mp, acoperiș țiglă. Telefon 0744.509.755. (3141520)

Vând LEMNE FOC, NISIP, BALAST, la domiciliu clientului. Telefon 214010: 0723.686.677. (26699)

Vând vaci cu lapte, cu viței cu tot, preț 30.000 lei/ kg. Telefon 286120, orele 14-15. (26686)

Vând LEMNE FOC, NISIP, BALAST, la domiciliu. Telefon 277027; 0721.097.763. (26703)

Vând țuică 52°, 60.000 lei/lt. Telefon 338216. (26130)

Vând bibliotecă, 2 fotolii, birou, canapea, draperii noi, gard din fier (8 m) și altele. Telefon 253575; 0723.599.169; 253366. (26288)

Vând LAMBRIURI BRAD 88.000 lei/mp. Telefon 231958. (26688)

Vând sufragerie Charant stejar, 2 servante, 1 blidar, 1 vitrină, masă + 6 scaune, model deosebit. Telefon 231301; 0722.979.894. (26708)

Vând colțar piele, nou, maro. Telefon 236694, 20 milioane lei. (26707)

Vând COLȚARE, CANAPELE, noi. Telefon 286069. (26717)

Vând casă, congelator, ladă frig, combină frig, vitrină frig, mașină spălat automată. Telefon 210613. (26718)

Vând cazan încălzire centrală pe combustibil solid, putere calorică 106 KW. Informații telefon 313515. (4222854)

Vând 2 DULAPURI HAINE, culoare neagră, model deosebit, avantajos. Telefon 240822.

Vând mașină de cusut industrială. Telefon 0744.568.863. (26736)

Vând iapă de 5 ani, frumoasă, cu ham nou și știaf nou, preț 38.000.000 lei, negociabil. Telefon 416355; 416286. (26744)

Vând POMI FRUCTIFERI ALTOIȚI, pepinieră Dorobanți, toate speciile, Cazan Gligor, telefon 535001; 0744.519.481. (26768)

Vând 100 oi Țurcane. Informații telefon 0740.026.059, Gurba nr. 4/9. (26776)

Vând una pereche CAI DE MUNCĂ (iepe). Informații Dragalina Eugen, sat Lupești, somuna Vărădia. Telefon 557009.

Vând utilaje pentru laborator de cofetărie. Telefon 0744.568.800. (26777)

Vând tocătoare tulei, urgent și negociabil. Telefon 286420, 0722.827.016. (26784)

Vând telemea oaie. Telefon 0745.528.489; 0744.799.806. (26792)

Vând cățel brac german 2 luni, vaccinați. Telefon 282264. (26794)

Vând mașină scris tip calculator, stare foarte bună. Informații telefon 0740.883.550. (26795)

Vând NISIP și BALAST, la domiciliul clientului. Telefon 257769. (26801)

Vând pian scurt vienez, placă bronz. Telefon 0744.127.307. (26805)

Vând mașină de cusut lleana și sobă de motorină, str. Zefir, nr. 23. Telefon 264209. (3141527)

Vând cocoși pentru sacrificat (40.000 lei/kg) + puicuțe Rosso. Telefon 262619. (3141524)

CUMPĂRĂRI TERENURI, IMOBILIARE

Cumpăr teren agricol în comuna Grăniceri. Telefon 353154 sau 0744.788.111. (26614)

Cumpăr vilă, apartament ultracentral, parter. Telefon 0744.542.931. (26664)

CUMPĂRĂRI AUTO

Cumpăr Dacie între anii 1985-1995, cu CIV și numere noi, persoană fizică, ofer maxim 18 milioane. Telefon 0723.955.814. (26574)

CUMPĂRĂRI ELECTRO

Cumpăr frigider, 600.000; congelator, combină + ladă frigorifică 1.2000.000, prețuri negociabile. Telefon 273965, 0721.838.968. (4223220)

CUMPĂRĂRI DIVERSE

Cumpăr VIȚELE și TAURI. Telefon 288968, 0722.941.123. (25445)

Cumpăr PORCI grași și BOVINE pentru sacrificare. Telefon 274744; 0745.624.006. (26025)

Cumpăr 5 to grâu furajer. Telefon 0740.251.959. (4223206)

ABATOR HORIA cumpără PORCI. Plata pe loc. Telefon 0788.323.255. (4223205)

LOCURI DE MUNCĂ

Angajez SUPRAVEGHETOARE CALCULATOARE, cunoștințe minime în domeniu. Telefon 0723.180.870; 0722.608.179. (26675)

Angajăm PATISERĂ peste 45 ani, calificată, experiență: VÂNZĂTOARE (absolventă liceu). Telefon 280650. (26736)

OSPĂTARE pentru ITALIA 20-30 ani și FEMEI îngrijire pentru ISRAEL. Telefon 0745.205.722. (26741)

Angajăm FEMEI pentru FELIAT PÂINE; VÂNZĂTOARE-GESTIONARĂ. Telefon 0744.597.431. (26737)

Caut PENSIONARĂ harnică pentru COPIL MIC-menaj. Telefon 214196; 0744.568.863. (26736)

SC CARGUS INTERNAȚIONAL angajează ȘOFER cu mașină proprie, de preferință Dacia papuc. Telefon 0740.269.531. (4223191)

SC SECURITY SRL angajează PERSONAL PAZĂ (băieți și fete). Telefon 228786. (26613)

SC „GHEATA de AUR" angajează: CONFECȚIONERE încălțăminte; MAȘINISTE (calificate); MANUAL (calificate); CIZMARI TĂLPUITORI (calificați); VÂNZĂTOARE încălțăminte, experiență domeniu, vârsta maxim 24-25 ani. Telefon 230825. (26601)

TOP SECURITY SERVICE angajează AGENȚI de PAZĂ, cu domiciliul în Arad și localități limitrofe; INSTALATORI SISTEME de ALARMĂ și OFIȚERI de SERVICIU. Telefon 281410. (26560)

SOCIETATE COMERCIALĂ cu sediul în MACEA angajează PERSONAL pentru MUNCĂ MANUALĂ cu specializare la locul de muncă. Oferim: salar net 1.500.000 + bonuri masă + transport asigurat. Informații telefon 536265, 0744.492.223. (26363)

Angajăm ELECTRICIAN (atribuții și de gestionar) pentru depozit corpuri de iluminat. Condiții: liceu, carnet de conducere cat. B. Telefon 0257-289319, curriculum vitae: fax 0257-289623. (4223212)

SC ARCOOM SCCA, Arad, str. Clișca nr. 8, telefon 255889, ANGAJEAZĂ PENTRU CONFECȚII TEXTILE LOHN: confecționeri la mașini de cusut industriale. ASIGURĂ: tichete de masă, abonamente de transport pentru navetiști. (26437)

Angajez COAFEZĂ-FRIZERIȚĂ și COSMETICIANĂ. Informații SALON LOOK. Telefon 368477; 0745.787.388. (26374)

Angajez GESTIONAR-VÂNZĂTOR profil auto și TÂNĂR absolvent studii superioare, profil tehnic, MANAGEMENT. Telefon 368464, între orele 9-17 sau 0744.604.022. (26561)

TOMAIFICIO ELISA - profil fețe încălțăminte angajează MAȘINISTE. Salar 3.000.000 net + bonuri de masă. Str. Feleacului nr. 1, telefon 0722.697.950. (4223201)

BANATIA TRANS angajează MUNCITOARE cu experiență triplock, liniară. Telefon 0257/211882. (26671)

SC angajăm ZIDARI și NECALIFICAȚI. Telefon 274800 sau 0745.888.379. (26716)

Angajăm CONFECȚIONERE la mașini liniare, triploc, uberdek. Telefon 279148. (26710)

Angajăm: MANAGER DE PRODUS (obiecte și instalații sanitare). Condiții: studii superioare tehnice sau economice, limba engleză, operare PC, carnet de conducere categoria B; COLABORATOR DESIGNER sau ARHITECT. Telefon 0257-289319. Curriculum vitae: fax 257-289623. E-mail:interservice91@k.ro. (4223213)

Angajez FEMEIE SERVICI, carte muncă. Telefon 0722.487.092; 253927, după 16. (26722)

Angajăm ȘOFER. Str. Gh. Doja nr. 197. (26729)

(Continuare în pagina 15)

(Urmare din pagina 14)

Angajăm TINERI promoția 2000-2001-2002, avantaje, salar 4.900.000, calificare, carte muncă. Telefon 0740.043.773; 0721.243.204; 276817. (26746)

Angajăm SECRETARĂ cunoscătoare limba ITALIANĂ, cunoștințe minime de contabilitate. Informații telefon 287391, orele 14-16,30. (26747)

Angajăm PERSONAL FEMININ până la 35 ani, cunoștințe minime în textile. Informații telefon 287391, orele 14-16,30. (26747)

Angajăm BUCĂTAR și PIZZAIOL. Telefon 211994. (26749)

Caut BUCĂTĂREASĂ-ITALIA, maxim 35 ani, serioasă. Telefon 0744.510.301. OCAZIE!. (26754)

FIRMĂ cu CAPITAL STRĂIN angajează în condiții convenabile MUNCITORI cu cunoștințe de ELECTRICITATE, SUDURĂ, INSTALATORI, TÂMPLARI, muncitori necalificați. Telefon 0722.542.097. (26755).

SC angajează OSPĂTARI(fete). Telefon 210944. (26760)

Angajez VÂNZĂTOARE cu experiență pentru magazin alimentar. Informații telefon 289300. (26765)

Până la 25.10.2002 se fac înscrieri pentru concurs angajare SERGENȚI de FRONTIERĂ: CURTICI și PECICA. Informații la sediul I.J.P.F. Arad. (26766)

Angajez BĂRMĂNIȚĂ, rog seriozitate. Telefon 281343. (26767)

Angajez VÂNZĂTOARE, Piața Mihai Viteazul, salar atractiv. Telefon 0723.199.578. (26774)

Consiliul local PĂULIȘ, organizează concurs pentru ocuparea postului de CONSILIER JURIDIC în data de 29.10.2002. Informații suplimentare la sediul Primăriei PĂULIȘ sau telefon 388101. (1586067)

Angajez ZIDARI și MUNCITORI NECALIFICAȚI. Telefon 0788.328.330. (26790)

Angajăm part-time OPERATORI de interviu pentru completare chestionare sondaje de opinie, în Arad. Cerințe: seriozitate și ușurința în comunicare. Trimiteți CV la CP 154-OP 44 București, fax: 021-330.02.34, sau la hr@daedalus.ro (f, 2734397)

Angajăm CONTABILĂ cu experiență, BARMANĂ și TRANSLATOR ENGLEZĂ. Telefon 252401, orele 9-24. (26794)

MR. FAB angajează ZUGRAVI, ZIDARI. Plata acord. Telefon 0744.556.686. (4223223)

Fabrică încălțăminte, angajează FUNCȚIONARĂ. Condiții: cunoștințe calculator, limbă italiană și mecanic cu experiență. Telefon 272240 sau 212928. (4223226)

PRESTĂRI SERVICII

RENOVĂRI APARTAMENTE: zugrăveli, gletuieli, faianțări, instalații SANITARE, ÎNCĂLZIRI. Telefon 531373. (26716)

SC SILDOR PROD SRL. Reparații: FRIGORIFICE casnice și comerciale. VINDE: centrale termice ARISTON. Telefon 0257 - 349121, 0257 - 270622, 0722.630.442. (c)

AUTOMATIC SERVICE repară MAȘINI SPĂLAT AUTOMATE, domiciliu. Telefon 259146, 0744.241.398.

Moș Crăciun aduce permise la CARMEN ABCDE. Victoriei 66, telefon 255445. (26620)

S.C. **TERMOTEX** S.R.L.

ARAD, Str. O. Goga nr. 48
Tel. 057-250.529, 095.257.527

EXECUTĂ:
- ❒ construit sobe teracotă
- ❒ curățat coșuri fum
- ❒ verificări aerisiri gaze la asociațiile de locatari
- ❒ construit șeminee
- ❒ reparații generale construcții
- ❒ curățat și șamotat cazane termice
- ❒ demontăm antene
- ❒ amenajări parcuri, grădini (alei rustice, pergole, grătare barbeque)

Prețuri negociabile.

Execut IZOLAȚII ACOPERIȘURI. Telefon 234216; 0740.696.157. (26247)

Școala de șoferi, col RUSU LUCIAN, face înscrieri. Telefon 283696. (26687)

Execut TÂMPLĂRIE ALUMINIU-import GRECIA, GEAM TERMOPAN, prețuri promoționale. Telefon 0740.827.664. (26773)

Execut ZUGRĂVELI, GRESIERI, ZIDĂRIE, ieftin și calitativ. Telefon 240057; 0721.841.510. (4223222)

Autorizat, execut: RENOVĂRI, ZUGRĂVELI, FAIANȚĂRI, GRESIERI, PARCHET MELAMINAT. Telefon 219880. (3141523)

DIVERSE

Tămăduitoarea
ROXANA,
venită de peste hotare cu noi LEACURI și BURUIENI pentru trup și cap, DEZLEAGĂ CUNUNII, SCOATE ARGINTU VIU, vindecă EPILEPSIA, BEȚIA, IMPOTENȚA, boli de piele. Apelați cu încredere, telefon fix 268624; 0740.351.127. (26701)

Roxana, din arad, mii de mulțumiri
VALERIEI ZENA,
mi-a întors iubitul înapoi. Sunați 0257-279568, 0744.288.220. (26502)

SC „DUMIVEST" comercializează ANVELOPE noi și second-hand pentru turisme și camioane. MONTARE GRATUITĂ. Calea Radnei 236, telefon 279058. (3224897)

CITAȚII

Se citează pârâtul JIVANDEC MOISE cu domiciliul necunoscut în proces cu reclamanta DEHELEAN IULIANA pentru uzucapiune, la data de, 5 noiembrie 2002, ora 8, Judecătoria Lipova. (1586068)

Se citează pârâtul CÎRPACI IOAN, cu domiciliul necunoscut în proces cu reclamanta CÎRPACI AURELIA, pentru întreținere minor și stabilirea pensiei de întreținere, la data de, 22.10.2002, ora 8, Judecătoria Lipova. (26739)

TURISM

DOUBLE T efectuează transport internațional - călători: AUSTRIA, GERMANIA, ELVEȚIA + *VIZĂ*, FRANȚA, ITALIA, PORTUGALIA, cu autocare 4*. Rezervări zilnic. Telefon 250230, 0744.326.296, 0744.706.806. (25500)

AMAD TOURISTIK efectuează transport internațional SPANIA, ITALIA, PORTUGALIA, FRANȚA, GERMANIA, cu autocare moderne. Asigurări medicale. Rezervări zilnic, Arad, str. Cloșca, nr. 2, telefon 057 - 254453; 0788.324.988. (3252)

OFERTĂ SPECIALĂ! Societățile partenere „ARMIN MAYER REISEN", „COLIBRI TOUR", „TAVI REISEN" vă oferă prin sediul din Arad, posibilitatea de a călători chiar și gratis în EUROPA. Informații telefon 0257-214399, str. Unirii nr. 7, la Complexul Comercial ATIC-CENTER ARTEXIN de lângă BANCA TRANSILVANIA și TEATRU. (c)

Efectuăm TRANSPORT PERSOANE în ITALIA și SPANIA. Telefon 0723.511.200; 0257-213041. (26512)

SCHIMBURI

Schimb (vând) apartament 1 cameră, zona UTA. Informații după ora 13, telefon 212840. (26430)

ÎNCHIRIERI

Oferim spre închiriere SPAȚII COMERCIALE pentru magazine, depozite, producție. Telefon 281036. (c.)

Închiriez apartament central (3 camere + dependințe) + garaj, posibil firmă sau locuință, pentru străini. Telefon 0745.315.895. (26468)

Închiriez cameră mobilată, zona Polivalentă. Informații telefon 228789. (26531)

Ofer închiriere apartament una cameră, occidental, 80 USD, anticipat. Telefon 281195. (26221)

Ofer spre închiriere apartament central, două camere, nemobilat. Telefon 0744.546.579. (26569)

Închiriez patru camere la Podgoria, 135 mp, cu numai 100 USD pe lună. Telefon 0744.828.934. (26723)

Primesc studentă în gazdă, zona Vlaicu. Telefon 241632. (26724)

Închiriez (ofer) apartament 2 camere, mobilat, zona UTA. Telefon 285419.

Închiriez casă central pentru firme, cabinete. Telefon 259807 sau 0745.529.464. (26734)

Închiriez SPAȚIU pentru croitorie marochinărie, 220 mp, central, preț bun. Telefon 0744.568.863. (26736)

Dau în chirie pe termen lung, apartament 2 camere, mobilat. Telefon 283019. (26743)

Ofer spre închiriere o cameră, o elevă de liceu. Telefon 214428. (26752)

Dau în chirie garaj, în zona Hotel Central. Telefon 283223. (26756)

Ofer spre închiriere pentru firme, casă mare, pretabilă reprezentanță, birouri, depozit, cabinete, toate utilitățile. Telefon 0723.165.374; 256396. (26764)

Închiriez (ofer) apartament 2 camere mobilat, zona Miorița. Telefon 0723.466.955. (26793)

Primim un băiat nefumător în gazdă. Telefon 274909. (4223225)

Ofer spre închiriere garsonieră contorizată, Micălaca, preț convenabil. Telefon 0740.978.151. (3141525)

PIERDERI

Pierdut legitimație servici eliberată de Romatsa, DR Arad pe numele Țic Ionel. O declar nulă. (26758)

Pierdut legitimație pe numele Negru Liliana, eliberată de SC Feroneria Prod SA Arad. O declar nulă. (4223221)

† SERVICII FUNERARE †

RO STYL COMPANY
SERVICII FUNERARE COMPLETE
PRODUCĂTOR SICRIE
ARAD, STR. M. EMINESCU 22, TELEFON 214.422
Magazin deschis și noaptea

OFERIM
- **SICRIE** 10 MODELE DE LA 800.000 LA 3.600.000
- **SICRIE LUX** 4 MODELE DE LA 4.500.000 LA 20.000.000
- **LENJERIE DECES** 6 MODELE DE LA 300.000 la 2.000.000
- CRUCE, LUMÂNĂRI, PROSOAPE, BATISTE, MÂNERE și ȘURUBURI SICRIU

OFERTĂ **SICRIU FAG CRUCE RESPETE 1.500.000**

APELÂND LA SERVICII: ÎMBRĂCAT, FORMOLIZAT ȘI TRANSPORT BENEFICIAȚI DE **15% REDUCERE**
LA SICRIU ȘI TRANSPORTUL LA DOMICILIU GRATUIT
▼PLATA ȘI DUPĂ ÎNCASAREA AJUTORULUI DE ÎNMORMÂNTARE.

PĂREREA DVS. CONTEAZĂ!
TELEFON 094.690.121

SC „IN MEMORIAM" SRL
str. EMINESCU nr. 4
(ATENȚIE, vizavi de CINEMA MUREȘUL)
Tel. 057-211929, 093.343.964
str. ORIZONTULUI nr. 9A (Bujac)
oferă SERVICII FUNERARE COMPLETE - NON STOP.
Sicrie-modele multiple (simple-lux), sicrie import ITALIA, ACCESORII, Intermediem COLACI, COLIVĂ etc.
ÎMBĂLSĂMĂM GRATUIT (formolizat).
TRANSPORT ÎN ORAȘ GRATUIT
SERVICII: SPĂLAT, ÎMBRĂCAT
PLATA ÎN RATE.
Transport INTERN - INTERNAȚIONAL
CELE MAI MICI PREȚURI

† DECESE †

Cu adâncă durere anunțăm încetarea din viață a iubitului nostru soț, tată, socru și bunic

VOIAN IOAN,

în vârstă de 78 ani. Înmormântarea va avea loc azi, 15 octombrie 2002, în satul NEAGRA. Familia Voian, îndoliată.

Cu adâncă durere în suflet anunțăm încetarea din viață, după o scurtă și grea suferință a celui care a fost soț, tată, bunic și socru

NICOARĂ IOAN,

la vârsta de 58 ani. Înmormântarea va avea loc azi, 15 octombrie, ora 15, de la domiciliul din str. Armoniei nr. 6, la Cimitirul Aradul Nou. Familia îndoliată.

Cu adâncă durere anunțăm încetarea din viață la vârsta de 74 ani, a celei ce a fost mamă, soacră, bunică, soră, mătușă, cumnată

TELEGESCU ROZALIA.

Înmormântarea va avea loc azi, 15 octombrie, ora 15, de la Capela Cimitirului Pomenirea. Familia îndoliată.

Cu adâncă durere anunțăm încetarea din viață, a iubitului nostru soț, tată, socru, bunic

BALICA IOAN,

în vârstă de 65 ani. Înmormântarea azi, 15 octombrie 2002, ora 14, de la Capela Cimitirului Pomenirea. Familia îndoliată.

† CONDOLEANȚE †

Colectivul Școlii generale nr. 4 Arad, este alături de doamna profesoară ARDELEAN DANIELA în greaua încercare pricinuită de pierderea tatălui său. (26759)

Colectivul SC ROYAL SPED este alături de colega BICKEL MARINELA la trista despărțire de bunica ei. Sincere condoleanțe. (26726)

Neștearsă amintire, lacrimi și rugăciuni pentru cel ce ne-a fost frate, cumnat și unchi

NELU NICOARĂ.

Familia GROZA. (26727)

Suntem alături de colegul nostru GABRIEL HĂRDUȚ în momentele grele pricinuite de decesul tatălui. Sincere condoleanțe! Colectivul Administrației Finanțelor Publice a Municipiului Arad. (26719)

Familia îndoliată adresează cele mai sincere mulțumiri tuturor celor care ne-au fost alături în momentele grele exprimându-și în mod deosebit compasiunea și solidaritatea impresionantă la despărțirea de iubitul nostru soț și tată OM și DASCĂL apreciat,

profesor
ROȘU ȘERBAN.

Dumnezeu să-l ierte și să-l odihnească! (26753)

Mulțumim doctorilor I. Ioiart, R. Ioiart, C. Gonțea, P. Curta și F. Lupuțiu pentru abnegația și profesionalismul pe care l-au dovedit în tratatea suferințelor celui ce a fost

ALEXANDRU BLAGA.

Familia. (26772)

Mulțumim tuturor celor ce au fost alături de noi, în momentul despărțirii de

ALEXANDRU BLAGA,

tată, bunic și străbunic pe care nu-l vom uita niciodată. Familia îndoliată. (26772)

Împărtășim durerea verișorilor noștri AURORA și NELU NEGHIU în marea durere pricinuită de decesul tatălui drag,

BALICA IOAN.

Dumnezeu să-l odihnească! NUȚI și FLORIN URSULEAC.

Colegii de la Liceul Textil sunt alături de colega lor MARIANA COTRĂU la despărțirea de soacra sa. Sincere condoleanțe! Dumnezeu s-o odihnească în pace!

Suntem alături de domnul învățător IOAN VOIAN din MONEASA, la dispariția fulgerătoare a tatălui. Condoleanțe familiei, din partea elevilor claselor I-a și a III-a, din Moneasa. (Ag. Sebiș).

Cu durere în suflet, regretăm încetarea fulgerătoare din viață, a verișorului nostru drag,

NICOARĂ IOAN (NELU).

Dumnezeu să-l odihnească în pace! Profund îndurerați, verișorii din Canada: Nelu, Adriana și Cristian. (26799)

Suntem alături de colega noastră ȚÂRLEA LENUȚA în marea durere pricinuită de decesul mamei sale. Colegii de la ICPV Arad. (26806)

Mulțumim celor care au fost alături de noi, la despărțirea de cea care a fost

FILO MARIA.

Îndurerate: mama și fiica Camelia. (26808)

† COMEMORĂRI †

Tristă și neuitată va rămâne ziua de 15 octombrie, când în urmă cu trei ani, ne-a părăsit pentru totdeauna cel care a fost

MORARU CRISTIAN.

Nimic nu poate șterge durerea și tristețea fără de sfârșit din sufletele noastre de când ai plecat de lângă noi, dragă CRISTI. Vom păstra mereu în inimă amintirea chipului tău drag. Dumnezeu să te odihnească în pace! Familia în veci nemângâiată. (26711)

Dragă,

CRISTI MORARU,

sunt 3 ani de când ai plecat în lumea celor fără dor. Nouă ne este tare dor de tine. Familia Dr. Bolduț Făgean. (26684)

Azi, se împlinesc trei ani de când a plecat dintre noi, cel care a fost soț, tată și bunic,

TODOSIE ALEXANDRU,

lăsând un gol în sufletele noastre. Nu te vor uita niciodată: soția VIOARA, fica LUCIA, ginerele MATEI și nepoata RAMONA. (26345)

S-au împlinit 4 ani de când moartea nemiloasă, i-a luat dintre noi pe cei care au fost:

CREȚ COSMIN
CREȚ ELENA și
MAGDIN DAMIAN,

din SECUSIGIU. Dumnezeu să-i odihnească-n pace! Verișoara și nepoata Ica. (26713)

A plecat în urmă cu 11 ani, lăsând un gol imens, scumpa noastră mamă, soacră, bunică,

MĂRINĂ VIOARA.

Dumnezeu să o ierte! Familia. (26745)

Neștearsă amintire, pios omagiu, aceluia care a fost dragul nostru soț, tată, socru, bunic,

VELICIU TEODOR

de la dispariția căruia se împlinește 1 an. Parastasul de pomenire are loc duminică, 20.10.2002, la Biserica Ortodoxă UTA. Vei rămâne veșnic în inimile noastre. Dumnezeu să-l odihnească în pace! Familia. (26780)

Doi ani au trecut de când

AVRAM MARIA

ne-a părăsit pentru a pleca la cele veșnice, dar va rămâne mereu în inimile noastre cu amintiri frumoase. Familia Fulberti. (3141522)

S.C. SATLINE S.R.L. TELEFON 251.461, 094/507.211 SHOW ROOM ARAD, Piata Mihai Viteazul - BL. M7 - PARTER

TÂMPLĂRIE DIN ALUMINIU ȘI P.V.C.

PRIN MAGAZINELE

SC BENDEA SRL

situate în Arad, B-dul Revolutiei Nr. 26-30, tel. 231.853,
str. Liviu Rebreanu Nr. 68, tel. 250.905
str. Eftimie Murgu colt cu Pădurii, tel. 228.966

Program zilnic 9 - 17,00
Sâmbătă 9 - 13,00

Vinde
LA CELE MAI AVANTAJOASE PRETURI:

- Materiale de construcții (ciment, var, BCA, rigips, oțel beton) membrane izolatoare, plasă rabitz, plasă gard, polistiren expandat plăci azbociment, cuie, sârmă
- Tablă zincată, cutată și neagră și decapată
- Instalații sanitare și accesorii pentru încălzire, vopsele și adezivi, vată minerală
- Baterii import (Italia)
- Căzi cu hidromasaj, dulapuri baie Elveția
- Calorifere aluminiu, calorifere oțel, cazan pentru încălzire pe gaz, boilere electrice, boilere pe gaz.
- Toată gama de țevi, fitinguri și garnituri
- Parchet lamelar, lambriuri toate culorile
- Faianță și gresie diferite modele, culori
- Tavan casetat AMS import Austria

VÂNZĂRI ÎN 36 RATE

la cele mai mici prețuri de la 150.000 - 195.000 cu TVA inclus

AVANS 0

(2360750)

Agenția Agrosem Arad

vinde pentru campania de toamnă următoarele semințe:

GRÂU- soiurile: Arieșan, Transilvania, Turda 95

Practicăm cele mai avantajoase prețuri.

Plata semințelor se face la ridicarea acestora prin: numerar, ordin de plată virat de bancă și filă CEC.

Semințele sunt subvenționate conform HG Nr. 755/18.07.2002, cumpărătorii vor prezenta adeverință de la Primăria de domiciliu de unde să rezulte că sunt deținători de pământ pe care-l cultivă în toamna anului 2002.

Informații suplimentare la sediul Agenției str. Dumbrava Roșie, Nr. 2-4 sau la telefoanele 275.156 și 289.063.

Programul de livrare este de luni până vineri între orele 8-16, iar sâmbăta între orele 8-13.

(2734074)

OFERTA PROMOȚIONALĂ!

EURO-CASSA S.R.L.

ÎMPRUMUTURI

de la 10-40 milioane - comision 14% pe an
și de la 50-500 milioane - comision 6% pe an
pentru imobile, mașini etc.

ORAR 9,00-17,00, B-dul Decebal nr. 2-4, cam. 211.
(S.C. PROIECT) Telefon: 284.390

(2734249)

VALUTA FORTE
Certificat de depozit în valută USD sau EURO

BANCA COMERCIALĂ CARPATICA

Dobândă: 5,5% pe an fixă

Termen: 360 zile

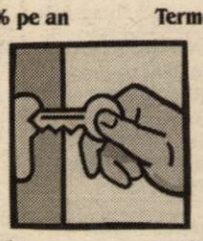

Suma minimă: 1.000 USD/EURO

Certificat nominativ, fără comisioane

(2734400)

Arad, Complex Expo Market Jackson
Tel.21.69.83

INSTAL IMPEX S.R.L.

VĂ OFERĂ
prin magazinele din:

Arad str. Andrei Saguna nr. 29, tel./fax: 211292, 213172
str. Episcopiei nr. 24, tel: 270091

Toată gama de articole și echipamente pt. Instalații tehnico-sanitare, gaze și încălzire.

- Baterii Kludi, Mofem, Sanmix (garanție 5 ani)
- Căzi de duș și baie (Spania și Germania)
- Cabine duș Sanplast
- Rezervoare WC Laguna, Vision, Tornado, Geberit
- Centrale termice Junkers Bosch, Vaillant
- Radiatoare Purmo și Dunafer
- Țevi și fitinguri multistrat Metzerplas (Germania)

Produse de calitate la prețuri accesibile.

INVESTEȘTI O DATĂ ȘI BENEFICIEZI O VIAȚĂ-NTREAGĂ !

(C.A.)

EST TRANS CONSTRUCT

MĂSURA ECONOMIEI TALE®

Vinde

ȚIGLE TIP JAMINA

CAL. I
IMPORT UNGARIA

ARAD CALEA RADNEI NR. 262
TELEFON 252.258

(c. 153)

7 MAGAZINE ÎNTRUN SINGUR MAGAZIN

S.C. COMSIM S.R.L.
LO ROMANEL

PRODUSE
ELECTRONICE
ELECTROCASNICE - ELECTRICE
UZ GOSPODĂRESC
CHIMICALE - MENAJ
TEHNICO - SANITARE
CASĂ DE SCHIMB VALUTAR
REPREZENTANTĂ CONNEX

Vânzări în rate, fără avans.
Transport gratuit în municipiul Arad

B-dul Revoluției Nr. 83, Tel.: 0257/280 817
Orar zilnic 8 - 20 Sâmbăta 8 - 16

(C.A.)

Regăsește PASIUNEA

www.regaseste-pasiunea.ro

Prof. dr. IOIART IOAN
urologie - Cabinet privat
Consultații: zilnic 14.00-18.00
Str. Traian Moșoiu nr. 11, Arad
Programări: ☎ 255 255

Șef lucr. dr. OLARIU CODIN
cardiologie - Cabinet privat
Consultații: Mi•Joi•Vi 15.00-18.00
Bd. Revoluției nr. 23, apartament 6, Arad
Programări: ☎ 213 000

Dr. ȘTIUCĂ FLORIN
urologie - Policlinică
Consultații: zilnic 8.00-13.00
Bd. Revoluției nr. 45, Arad
Programări: ☎ 253 767

Dr. UDUDEC TITUS
medicină de familie - Cabinet privat
Consultații: Luni•Mi•Joi•Vi 8.00-12.00; Ma 15.00-18.00
Str. Andrei Mureșan nr. 19, Arad
Programări: ☎ 250 700

Șef lucr. dr. IOIART RODICA
diabetologie - Cabinet privat
Consultații: Luni•Mi•Vi 14.00-18.00
Str. Traian Moșoiu nr. 11, Arad
Programări: ☎ 255 255

Dr. FILIMON MARIA
medicină de familie - Cabinet privat
Consultații: Luni•Vi 12.30-17.00; Ma•Mi•Joi 8.30-13.00
Str. Nicolae Grigorescu nr. 4-6, Arad
Programări: ☎ 255 803

(c.498)

Asociația Română a Disfuncției Erectile

Specialiști în diagnosticarea și tratarea problemelor de erecție

BLACK SEA SUPPLIERS SRL

Rețea de depozite en gros cu profilul de comercializare materiale pentru instalații termice, sanitare, gaz

încadrează pentru punctul de lucru Arad

Inginer

Cerințe:
- Studii tehnice superioare (instalați)
- Permis de conducere cat. B
- cunoștințe marketing, management
- cunoștințe operare PC
- domiciliul stabil în mun. Arad
- vârsta max. 35 ani

Manipulant

Cerințe:
- domiciliul stabil în mun. Arad
- vârsta max. 35 ani
- Studii medii
- Permis de conducere cat. B
- autorizarea ISCIR pt.motostivuitor *prezintă avantaj.*

Cei interesați sunt rugați să depună CV la fax 271.052 sau str. Ursului nr. 21.
Relații suplimentare: 722-450.792.

(1585135)

BANCA "TRANSILVANIA" S.A.
SUCURSALA ARAD,
Str. Unirii nr. 5-7,
Tel. 057/283.122
CERTIFICATE NOMINATIVE
USD 30 ZILE
3,00 % P.A.

ADEVĂRUL

Anul XIV, nr. 3737

Cotidian independent Arad

Miercuri, 16 octombrie 2002 • 16 pagini • 5000 lei • e-mail: adevarul@arad.ro; adv.pub@arad.ro

BRAT Publicație auditată în semestrul II 2000 — Tiraj mediu zilnic vândut: 33.205

WEST BANK S.A.
ARAD, B-dul Revoluției nr. 88
TELEFON: 284.888; FAX: 285.202
WESTERN UNION TRANSFER DE BANI ®
Cel mai rapid mod de a primi bani din toată lumea

ECHIPA

Nu spun nici o noutate când afirm că astăzi, aproape în toate domeniile, munca în echipă este generatoarea de performanțe. Munca individuală rămâne un apanaj al artei - când e cazul - sau al sporturilor individuale. Însă, în ceea ce privește sportul chiar și disciplinele individuale au în spatele lor munca unei echipe: sportiv, antrenor, medic etc.

Cu atât mai mult este necesară munca în echipă atunci când este vorba despre domenii care, prin natura și structura lor, sunt definite prin echipă. Ce este altceva un partid decât o echipă mare, care are la vârf o echipă mai mică, cea care conduce, de fapt, echipa mare. Așadar, un partid este de două ori echipă. Definitorie însă pentru activitatea și performanțele partidului este echipa din fruntea partidului. Aici se gândesc strategia, tactica, programul și, în general, întreaga activitate a partidului.

Cu ce echipe se prezintă partidele arădene la nivel de județ?

Partidul de guvernământ ar trebui să aibă cea mai bună echipă pentru că în mâinile acesteia - în bună parte - stau destinele județului. Or, lucrurile sunt departe de un asemenea deziderat. Măcinat de luptele interne pentru putere, generate de interese divergente de grup sau personale, PSD este departe de a forma o echipă omogenă și performantă. Primarul Dorel Popa, așa cum am spus de atâtea ori, prea preocupat cu problemele Primăriei, nu și-a făcut timp pentru a-și construi echipa cu care să lupte politic (dar nu numai) în disputele cu adversarii. Îi amintim doar pe Coloman Edeleni și pe Rodica Borza ca și coechipieri și trebuie să ne oprim. ***The rest is silence.*** (Restul e tăcere). Or, problemele unui județ sunt complexe și ele trebuie repartizate pe persoane de încredere, dar și capabile. Nu se întâmplă acest lucru pentru că PSD nu are în acest moment o echipă care să tragă în aceeași direcție. Și totuși, politicește, Dorel Popa a reușit ceva: să câștige majoritate în CLM. Este aceasta o performanță politică, dar dacă ea nu aduce cu sine rezultate în plan administrativ, se anulează de la sine. Disputa parktronică e cel mai elocvent exemplu. Dorel Popa a reușit să impună contractul cu Belsirim Automotive având acea majoritate despre care vorbeam. Această victorie administrativă însă va avea repercusiuni politice negative în momentul votării: toți nemulțumiții parktronici vor vota împotriva celor carę au impus actualul regulament de parcare. Iar primarul se află în fruntea acestora.

I. IERCAN

(Continuare în pagina 5)

Foto: ȘT. MATYAȘ

MOȚII DIN LUNCȘOARA MOR CU DREPTATEA-N MÂNĂ

✸ Totul sau nimic ✸ Va exploda!
✸ Să ne facă străinii dreptate.

Pag. 7

„Vreau să am pe masă documentele semnate cu Centurymarc”

● *solicită prefectul Aradului, Dan Ungureanu*

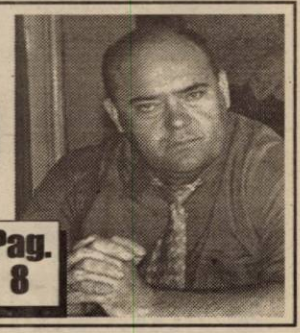

Pag. 8

Din neglijența unor angajați

Foto: ST. MATYAS

Pag. 9

DIRECȚIA SILVICĂ - PĂGUBITĂ CU SUTE DE MILIOANE DE LEI

Dincolo de evaluări emoționale și interese materiale

REGISTRUL COMERȚULUI FUNCȚIONEAZĂ ÎN CONDIȚII NORMALE

● *consideră dr. Petre Balaș președintele Tribunalului*

Pag. 6

ABONEAZĂ-TE la ADEVĂRUL

Pentru luna noiembrie prețul abonamentului este de 60.000 lei

Se pot face aboramente și pe următoarele trei sau șase luni

Abonații pot câștiga lunar 10 premii de fidelitate în valoare de un milion de lei fiecare.

La sfârșitul anului, abonaților le vor fi oferite premii speciale în valoare de zeci de milioane de lei.

Citește ADEVĂRUL cotidianul care îți oferă, cu promptitudine cele mai interesante și utile informații

Best Western Hotel Central
Arad, str. Horea nr. 8
★★★
Ofertă specială de toamnă la cazare
22-30 $ /loc/noapte
(inclusiv mic dejun)
Rezervări tel. 0257-256.636

INFOTON
Copiatoare digitale
MINOLTA
ÎN RATE
str. Eftimie Murgu, nr. 74-76, tel./fax: 281800
magazin: str. Lucian Blaga, nr. 2-4, tel./fax: 281595

OFERTA ZILEI
IMPERIAL Co. Ltd.
Arad, C-lea Radnei 169

ZAHĂR VRAC	12.800
ZAHĂR 1 KG	13.000
OREZ VRAC	12.900
ORĔZ 1 KG	13.700
ULEI ARGUS FL.	30.900
ULEI SOLE	27.500

Prețuri cu TVA INCLUS
Ofertă valabilă doar pentru facturi de cel puțin 1.500.000 lei

ALGLASS
TÂMPLĂRIE din ALUMINIU și P.V.C.
UȘI și FERESTRE din PVC DECEUNINK-BELGIA
PREȚURI și CALITATE de EXCEPȚIE
Str. Roșiori Nr.26 Tel/Fax: 289.053
B-dul Revoluției nr.26-38 Tel: 338.244

Calendar

◆ Astăzi, Soarele răsare la ora 7 și 31 de minute și apune la ora 19 și 37 de minute.

◆ Au trecut 288 de zile din acest an. Au mai rămas 77 de zile până în anul 2003.

◆ Praznicul zilei: Biserica ortodoxă: Sf. Mc. Longhin, sutașul, Cuv. Mal; Biserica greco-catolică: Sf. M. Longin sutașul; Sf. Margareta Maria Alacoque.

A venit barza!

La Arad: Berindei Daniela Adriana, Lazăr Nicola Coradina, Renoult-Orlandini Alexandra, Bacoș Ilie

La Ineu: Sabou Paul

La Lipova: Lupu Gheorghe Dumitru.

Cinematografe

Dacia: Pericol absolut (SUA) 10; 12,30; 15; 17,30

Mureșul: Occident (România) 10; 12; 14; 16; 18

Arta: Bărbați în negru (SUA) 16; 18; 20

Sala Mică: Cât reziști fără sex (SUA) 15,30; 18,30

Progresul: Mușchetarul (SUA) 15,00

Frăția lupilor (SUA) 17

AU PLECAT DINTRE NOI

✝ Nicoară Ion (1943); Pitaș Maria (1919); Covaci Sara (2002); Huza Ilie (1957); Bogdan Lazăr (1960); Duma Mața (1909).

CURSURI

Casa de Cultură a Municipiului Arad, anunță deschiderea cursului de secretariat. Cursul va avea durata de 4 luni și va cuprinde: lb. engleză, lb. italiană și lb. germană, dactilografie și inițiere în operare PC. Se mai fac înscrieri la cursuri de coafură, cosmetică. Înscrierile se fac zilnic, la sediul instituției din str. Gheorghe Lazăr nr. 1, între orele 10-13. Informații la telefon 211.918.

Echipa de serviciu

MONICA ARDELEAN
secretar de redacție

Bianca Felea, Adela Pop, Ioan Leac, Dina Rujan, Ramona Vidulescu
tehnoredactare computerizată

Doina Jurcă, Fira Răzman, Aurica Telcian, Dacian Toduța
corectură

În fiecare săptămână, pentru cititorii ADEVĂRUL

WEEKEND GRATUIT LA MONEASA

Începând din această săptămână, în fiecare zi de sâmbătă veți găsi în ziarul nostru un **TALON. Completați-l și expediați-l pe adresa redacției** *și săptămânal veți putea câștiga, prin tragere la sorți,* **un WEEKEND pentru 2 persoane (pensiune completă) la Hotel Parc din Moneasa.**

La concurs pot participa atât abonații cât și cititorii care cumpără ziarul de la chioșcuri.

Așadar, nu pierdeți ziarul de sâmbătă.

TOTUL Pentru două persoane și, mai ales gratuit.

Dacă în această toamnă nu ați avut posibilitatea să ajungeți la Moneasa, ADEVĂRUL *vă oferă acum șansa unui*

WEEKEND DE NEUITAT: 2 nopți cazare și 3 mese pe zi.

Meteo

Vremea va continua să se încălzească și va fi în general frumoasă. Cerul va fi variabil. Vântul va sufla slab la moderat din sector sudic. Dimineața în zonele joase se va semnala ceață.

Temperaturi maxime: 16 la 19°C. Temperaturi minime: 6 la 9°C.

Meteo

Medalion Ligia Tomșa

Biblioteca Județeană „A. D. Xenopol" Arad prezintă joi, 17 octombrie 2002, ora 16, la sala Artă și Multimedia: „Convorbiri pe aceeași arcă" - Medalion Ligia Tomșa.

Despre creația și personalitatea poetei trecute în neființă vor vorbi scriitoarele: Elisabeta Chișa și Iuliana Petrian.

Invitați: elevii Liceului CFR și ai Colegiului Economic.

Lansare de carte

Universitatea de Vest „Vasile Goldiș" din Arad organizează lansarea cărții **INTRODUCERE ÎN FIZIOLOGIE**, scrisă de prof. univ. dr. Francisc Schneider, prorector al UVVG.

Lansarea are loc **astăzi, 16 octombrie, orele 13.00**, la Librăria Universității de Vest „Vasile Goldiș", Bd. Revoluției, nr. 85 - 87.

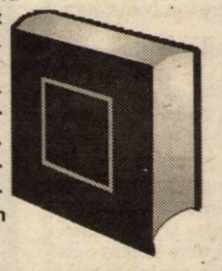

Prezintă prof. univ. dr. Aurel Ardelean, rectorul UVVG și prof. univ. dr. Maria Pușchița, președintele Colegiului Medicilor din județul Arad.

TITLU TITLU TITLU TITLU TITLU

PIEȚE, TÂRGURI

Azi este zi de piață la Pâncota, Beliu, Buteni, Șiclău, Macea, Vânători, Pecica, Șiria și zi de târg la Beliu și Buteni.

Mâine, joi, este zi de târg săptămânal la Curtici, Sebiș, Cermei, Săvârșin, Secusigiu, Zerind.

FARMACII DE SERVICIU

■ Farmacia **REMEDIUM** Arad, B-dul Revoluției nr. 52-54. Program luni-vineri: 7,30-20,00, sâmbătă 8,00-14,00. Telefon 233195.

■ Farmacia **TEAHAFARM**, Bd-ul Revoluției nr. 65. Program: luni-vineri 8-21, sâmbătă 9-13. Telefon 254.587.

■ Farmacia **„OMNIAFARM"**, Calea Aurel Vlaicu, Bl. Z28, cu program zilnic de la orele 8,00-22,00. Telefon 271724.

■ Farmacia **SENSI BLU, ARAD I** Bd. Revoluției nr. 43. Program non-stop, inclusiv sâmbătă și duminică. Telefon 254.527.

■ Farmacia **SENSI BLU ARAD II** Bd. Revoluției nr. 93. Program zilnic 8-22 - inclusiv sâmbăta și duminica. Telefon 214.955

■ Farmacia **DERYFARM 2000** str. I. Maniu nr. 12-18. Telefon: 270087. Program: zilnic 7,00-23,00.

■ Farmacia **LIBRO PHARMA non-stop** Calea Aurel Vlaicu 60-68 (lângă stadionul (UTA) telefon 212.992.

■ Farmacia **LARIFARM,** Calea Aurel Vlaicu, la parterul blocului Z 24 are program de lucru zilnic, între orele 7,00 - 23,00, telefon 246622.

APOMETRE

Azi, 16.10.2002: Bl. 102-150, 151-200; 301-325; 551, 585 - Micălaca; Busuioc, Fluierului, Z. Moricz, Bradului, Zmeurei, Tismana, Gloriei, Suceava, S. Bocu, Predeal, Fluturilor, Ghioceilor, Ciorogariu cu soț, Oituz fără soț, Putnei, Moșilor, Eroul Necunoscut, 9 Mai, Romei.

URGENȚE STOMATOLOGICE

Cabinetul de pe str. Crișan (în spate la Gionelli) are program non-stop. Telefon: 253794. Cabinetul din B-dul Revoluției nr. 62, ap. 6, asigură urgențe între orele 9,00-19,00. Telefon: 256665.

Și Cabinetul Stomatologic din Calea Victoriei nr. 7 A asigură zilnic urgențe, inclusiv sâmbăta, între orele 10-15. Telefon 095.565.622.

ADMINISTRAȚIA FINANCIARĂ

Administrația Financiară a municipiului Arad: Asistență contribuabili (impozitul pe venitul global) - telefon 280633, 280733, int. 199 între orele 8,00-12,00. Informații suplimentare la www.finantearad.ro

TELEFON DE URGENȚĂ LA POLIȚIE: 955

Noile numere de centrală telefonică ale I. J. P. (Inspectoratul Județean de Poliție) Arad: 237.170; 237.803; 237.878; 237.887; 236.858.

Balul Bobocilor la Discoteca Stand-By din Ineu

Vineri, 18 octombrie 2002, Discoteca Stand-By din Ineu, împreună cu Grupul Școlar Industrial „Mihai Viteazul" Ineu, organizează, începând cu ora 17.00, Balul Bobocilor. Invitată special la acest eveniment - trupa ACTIV.

HOROSCOP

Singurul magazin MOCHETA Arad, Piața Gării Telefon 235.221 Mari REDUCERI DE PREȚURI MONTAJ LA STANDARDE EUROPENE

HOROSCOP

Miercuri, 16 octombrie 2002

Berbec (21.03-20.04). Ideea de a pleca într-o excursie este foarte bună, mai ales că, oricum, randamentul dvs. pe plan profesional era scăzut.

Taur (21.04-20.05). Dacă veți continua să respingeți toate propunerile partenerului dvs. de viață veți rămâne singur.

Gemeni (21.05-20.06). Încercați să nu mai fiți superficial la locul dvs. de muncă și veți vedea că veniturile dvs. vor crește.

Rac (21.06.-22.07). Veți primi o veste bună de la o persoană aflată peste hotare.

Leul (23.07-22.08). Partenerul de viață va avea mai multă nevoie de dvs. decât oricând. Nu-l dezamăgiți!

Fecioara (23.08-22.09). Șeful vă va da o veste care vă va bucura. Este posibil să vi se mărească salariul.

Balanța (23.09-22.10). Nepăsarea de care ați dat dovadă față de partenerul dvs. de viață se poate răzbuna în acest interval de timp.

Scorpion (23.10-21.11). Veți cunoaște o persoană influentă cu ajutorul căreia veți putea urca pe scara ierarhică.

Săgetător (22.11-21.12). Doriți foarte mult să-i mărturisiți persoanei iubite unul din secretele dvs. Nu vă pripiți!

Capricorn (22.12-19.01). Dacă veți continua să nu luați în seamă sfaturile unui coleg binevoitor, s-ar putea să aveți mari probleme la serviciu.

Vărsător (20.01-20.02). Partenerul de viață își va îndrepta atenția către relația dvs. de cuplu și ar fi bine să-i urmați exemplul.

Pești (21.02-20.03). Bugetul dvs. se va mări datorită unei investiții inspirate pe care ați făcut-o de curând.

„ADEVĂRUL" VĂ ASCULTĂ

La telefonul dimineții, 280944, între orele 9,00-12,00

☎ ***Fire de înaltă tensiune amenințate de... crengile nucilor.*** **Dl. Iosif Balog din Arad, str. Tribunul Corcheș nr. 26 A, este nemulțumit pentru că „la noi pe stradă există nuci care sunt destul de bătrâni și au o coroană foarte bogată. Problema este că, crengile nucilor ating firele de înaltă tensiune. Pe lângă faptul că, atunci când plouă, se produce un zgomot îngrozitor, există și pericolul ca aceste fire să se rupă. Nu știu la cine să mă adresez pentru a remedia această problemă, cine poate să vină și să taie crengile acestor nuci?"**

Un angajat al S.C. Electrica, ne-a spus că „dacă există această problemă, atunci domnul în cauză se poate prezenta la noi la sediu pentru a face o sesizare în acest sens. Noi vom trimite un echipaj care să remedieze situația".

Redactor de serviciu, R. M.

La telefonul după-amiezii, 280003, între orele 15,00-18,00

☎ **Mihai Buciu,** de pe strada Gheorghe Lazăr, se plânge: **„Pe strada noastră, de câteva zile, nu există deloc apă curentă. Am sunat peste tot, inclusiv la Primărie și mereu am fost expediat, fără să mi se dea nici o explicație. Pur și simplu nu știu ce se întâmplă și consider că dacă ar fi fost vreo lucrare în zonă ar fi trebuit să fim anunțați, în nici un caz batjocoriți în felul acesta."**

De pe strada Gheorghe Lazăr au mai sunat și alți cetățeni, reclamând aceeași problemă. Poate acum, în sfârșit, va găsi cineva de cuviință să le explice oamenilor de ce nu le curge apa la robinete.

☎ **„Tramvaiele de pe ruta Ghioroc - Arad nu sunt încălzite deloc - se plânge o navetistă - fapt pentru care unul din doi călători este răcit cobză. Este inadmisibil să tolerăm așa ceva, atâta timp cât plătim bilete deloc ieftine pentru faptul că utilizăm aceste tramvaie."** Pasagerii au depus o plângere inclusiv la Compania de Transport Public Arad, lucrurile însă neschimbându-se în bine. Poate acum...

Redactor de serviciu, E. B.

Cursul valutar*

– VALORI ÎNREGISTRATE IERI, 15 OCTOMBRIE 2002

Denumirea valutei	BNR	BCR		BRD		Banca Transilvania		Banca Românească		Bursa neagră	
		C	V	C	V	C	V	C	V	C	V
Euro	32651	32375	32949	32350	32870	32000	32785	32186	33057	32300	32500
Dolar S.U.A.	33200	32950	33200	32900	33250	32900	33220	32915	33260	32700	32900
Forint	133	126	138	129	136	127	135	-	-	131	133

RED CHILI | **Vinuri Princiare de pe Dealurile Tohani** | **Magazinul vă stă la dispoziție cu băuturi pentru *aniversări, banchete, nunți*** | ***Vreți să gustați o picătură din Rai?*** Avem **Rai de Murfatlar** | **Țuică „RED CHILI" la cel mai mic preț** | Magazinul RED CHILI din Arad zona Podgoria (lângă Miki) ***vă oferă cele mai rafinate băuturi la prețuri de producător***

Considerând că nu li se respectă drepturile

PESTE 350 DE FELNĂCANI VOR BLOCA ȘOSEAUA PRINCIPALĂ DIN COMUNĂ

Peste 350 de agricultori felnăcani vor bloca, joi, șoseaua principală din localitatea Felnac. După ce luni au pichetat sediul Prefecturii Arad, nemulțumiți de faptul că au primit doar promisiuni în privința cererilor de retrocedare a pământurilor la Legea 1/2000, aceștia au hotărât să facă un miting în comuna Felnac.

Acțiunea de protest a fost aprobată de către Primăria Felnac. Astfel că, joi, 17 octombrie, între orele 10,00 și 12,00 șoseaua principală a comunei va fi blocată de localnici agricultori, care vor ieși în stradă cu utilaje agricole (combine, tractoare etc.) pentru a-și cere drepturile. **„În timpul acestor două ore circulația va fi redirijată pe străzile laterale. Reprezentanții acestora vor fi primiți la primărie pentru a discuta problemele care sunt și a se încerca o rezolvare"**, declară primarul comunei Felnac - **Cornel Țuplea**.

NADIA BODRAN

Președintele sindicatului șoferilor și-a amânat vizita la Arad

Federația Sindicatelor Șoferilor din România (F.S.S.R.) a anunțat ieri o întâlnire cu membrii filialei arădene a sindicatului.

Se anticipa prezența președintelui F.S.S.R. - Dumitru Florea. Din motive personale Florea nu a mai reușit să ajungă la Arad, întâlnirea șoferilor contramandându-se. Președintele CNSLR Frăția Arad, Lucian Lagșaghi, spune că întâlnirea ar putea avea loc în cursul săptămânii viitoare.

B. O.

ASIROM

CU ASIROM PLĂTEȘTI MAI PUȚIN!

Asirom S. A. lansează
Campania promoțională **„Cu Asirom plătești mai puțin!"**

Pe baza **talonului promoțional** puteți încheia la sediile Asirom:
- asigurări de locuințe sau bunuri cu o primă redusă cu 20%
- asigurări de avarii auto-casco cu o primă redusă cu 15%

Talonul promoțional va fi distribuit în teritoriu prin intermediul sucursalei Asirom.
Prezentați **talonul promoțional** direct la sediile Asirom și veți beneficia în perioada 7 octombrie-7 decembrie 2002 de reducerile promise.

ORIUNDE, ORICÂND AVEȚI ASIGURĂRILE NOASTRE.
(2734348)

REÎNTORS DUPĂ GRATII

Lucrătorii poliției arădene l-au identificat, reținut și introdus în arestul unității pe **Rusu Veronel,** de 43 de ani, din Negrilești, județul Galați. El mai are de executat un an și trei luni de închisoare pentru vătămare corporală.

SANCȚIUNI PENTRU ȘOFERII INDISCIPLINAȚI

În urma acțiunilor întreprinse de polițiști pe șoselele din municipiu și județ, au fost aplicate 222 de sancțiuni contravenționale în valoare totală de 44 de milioane de lei, pentru încălcarea normelor care reglementează circulația pe drumurile publice. Cu aparatul radar au fost testate 3.520 de autovehicule, fiind amendați 146 de conducători auto pentru depășirea limitei legale de viteză.

Totodată, au fost reținute trei certificate de înmatriculare, pentru preschimbare și patru permise de conducere, din care două pentru conducerea sub influența băuturilor alcoolice. „Fericiții" șoferi care au înverzit fiola sunt **Părăuan Radu Tudorel,** de 46 de ani, cu auto AR-04-LLS și **Ungureanu Gheorghe,** de 53 de ani, cu auto AR-04-YUE, ambii din Arad.

S. A.

NUMĂRUL ACCIDENTELOR DE MUNCĂ – ÎN SCĂDERE

Ieri, în cadrul unei conferințe de presă, Inspectoratul Teritorial de Muncă (ITM) Arad a prezentat o sinteză a activității desfășurate în acest an până în prezent. Astfel am aflat că în 9 luni au fost depistați 106 angajatori, aplicându-se 106 sancțiuni contravenționale pentru încălcarea legislației muncii în valoare de 1.857 milioane de lei. De asemenea au fost identificate 349 de persoane care lucrau fără a avea întocmite forme legale de angajare, din care 140 femei și 9 copii.

În privința accidentelor de muncă, ITM a cercetat 52 de cazuri însumând 61 de accidentați. Dintre acestea, 52 s-au soldat cu incapacitate temporară de muncă iar 9 au fost mortale.

Față de perioada similară a anului trecut se observă o scădere ușoară la numărul de accidentați (de la 72 pe 9 luni 2001 la 61), dar și o ușoară creștere la accidentele colective - două cu 9 accidentați din care 4 mortal, față de 3 accidentați din care 2 mortal pe parcursul a 9 luni în 2001.

Inspectorul-șef **LIVIU CRIȘAN** a ținut să precizeze faptul că: „obiectivul controalelor ITM nu constă în aplicarea de sancțiuni cu orice preț cât dispunerea unor măsuri de remediere a deficiențelor și de intrare în legalitate. Dacă măsurile dispuse nu se realizează în termenul stabilit de noi atunci aplicăm amenzi."

În total, în 9 luni, ITM a aplicat amenzi în valoare de 4,5 miliarde de lei.

Dl. CRIȘAN a mai declarat că „în perioada următoare vom trece la verificarea modului în care angajatorii respectă prevederile privind asigurarea unor condiții de muncă adecvate cu accent special pe supravegherea stării de sănătate a lucrătorilor."

C. TRIF

S.C. „Adevărul" SRL nu-și asumă responsabilitatea pentru conținutul articolelor publicate, aceasta revenind în exclusivitate autorilor.

Vorba dulce mult aduce!

Drepturi de autor (c) 2000 Nokia Mobile Phones. Toate drepturile rezervate
© 2001 Motorola Inc. Toate drepturile rezervate

OFERTA CONNEX 30 de minute** gratuite pe lună până la 31 decembrie 2002, pentru convorbiri naționale în rețeaua Connex.
Ofertă valabilă până la 31 octombrie 2002. Detalii in magazine.

* Preț fără TVA, valabil doar pentru conectare în rețeaua Connex, în limita stocului disponibil.
** Sunt primele minute naționale de voce utilizate în rețea, sunt nereportabile și NU INCLUD: mesajele SMS, apelurile către numerele speciale și gratuite și apelurile data/fax și WAP.

Expert Center. Un magazin de nota 10

Terra Sat — EXPERT CENTER

Terra Sat - Expert Center Connex: B-dul Revoluției nr. 31 tel. 0723-183030
Ideea e sa mergi la Expert Center!
(2734365)

POMPIERII AVERTIZEAZĂ!

INSTALAȚIILE PENTRU ÎNCĂLZIRE IMPROVIZATE POT PROVOCA INCENDII

Peste 30 de incendii s-au produs anul trecut, în timpul sezonului rece, din cauza sistemelor de încălzire cu improvizații. Cele mai multe dintre acestea au avut loc la țară, unde se folosesc în mod frecvent instalații improvizate. Totalul pagubelor produse în urma acestor incendii este de peste 500 milioane de lei.

Pentru a se reduce numărul unor astfel de „focuri", Detașamentul de pompieri „Vasile Goldiș" Arad, face câteva recomandări cetățenilor. Instalațiile de încălzire trebuie verificate, iar sobele și coșurile pentru evacuarea fumului necesită curățare și

reparare. Persoanele care răspund de stingerea și aprinderea focului la aceste instalații trebuie instruite. Stingătoarele trebuie să fie reîncărcate cu încărcătură de iarnă sau să fie protejate împotriva înghețului. Este necesară verificarea instalațiilor de alimentare cu apă și protejarea lor împotriva înghețului. Uneltele necesare pentru dezăpezirea drumurilor de acces la sursele de apă, la intrările în clădirile instituțiilor publice sau a agenților economici, trebuie să fie pregătite. Să se evite supraîncălzirea sobelor pentru că acestea prin căldura radiată pot aprinde obiectele, din apropiere. Coșurile de evacuare a fumului trebuie să fie curățate din timp. Utilizarea instalațiilor și mijloacelor de încălzire locală cu improvizații trebuie interzise.

NADIA BODRAN

Declarații pentru înregistrarea datelor în Registrul agricol

În vederea pregătirii Recensământului agricol, toți deținătorii de gospodării cu terenuri (indiferent de suprafață), animale, păsări de curte, mijloace de transport cu tracțiune mecanică și animală, tractoare, mașini agricole sunt invitați să depună declarații pentru înregistrarea datelor în Registrul agricol, în conformitate cu prevederile art. 7 din O.G. 1/1992 privind Registrul Agricol.

Declarațiile se depun la Primăria Municipiului Arad, Serviciul Agricol, cu sediul în B-dul Revoluției nr. 97, camera 10, în zilele de luni, miercuri și vineri între orele 8-14,30 iar marți și joi între orele 8-16,00.

IERI, LA ARAD, SEMINARUL „ÎN CONTACT CU OLANDEZII"

● Pentru dezvoltarea relațiilor româno - olandeze

La inițiativa Centrului de Afaceri Olandez Român (DRBC), Aradul a fost, ieri, gazda unei manifestări menite să contribuie la dezvoltarea unor relații economice româno - olandeze în orașul nostru. Seminarul „În contact cu olandezii" (In Touch with the Dutch), organizat de DRBC în colaborare cu Camera de Comerț, Industrie și Agricultură Arad și ING Bank România, s-a desfășurat la sediul CCIA și a adunat mai multe firme arădene. Au mai participat reprezentanți ai Ambasadei Olandei, Camerei de Comerț din Eindhoven.

„Olandezii sunt tot mai interesați de a investi în partea de vest a României, în special în producția tradițională. Centrul de Afaceri Olandez Român, înființat în Timișoara la sfârșitul lunii mai, a semnat contracte de colaborare cu Camerele de Comerț din Arad, Cluj și Timiș. Managerii români care doresc să facă afaceri cu firme olandeze și au propuneri concrete pot să-și prezinte ideile la Centru, care oferă și consultanță. Scopul seminarului de azi este mediatizarea Centrului, fiindcă de la Arad nu am prea avut solicitări", spune Stela Marcu, de la DRBC.

În județul Arad, în ceea ce privește participarea străină în societăți arădene, Olanda ocupă locul opt, cu 48 de firme înființate și o valoare a participării de aproape 5,5 milioane de dolari.

G. KNAP

Festivalul „dovleacului" la Ineu
Ediția a VI-a

La Casa de cultură din Ineu s-a desfășurat, zilele trecute, cea de a VI-a ediție a Festivalului dovleacului, organizat de clubul copiilor Sebiș și Filiala Ineu. Au participat: Palatul Copiilor Arad și cluburile copiilor din Lipova, Pecica, Șiria, Chișineu-Criș, Ineu și Sebiș.

Timp de aproximativ trei ore toți cei prezenți au putut asista la un bogat program artistic din care nu au lipsit: cântecele și dansurile populare, dansul modern, break-dance, recitările din poezii, teatrul de păpuși, muzica ușoară, ansamblul ritmic sportiv și concursurile.

Un juriu compus din: prof. Peter Alexandru - Palatul Copiilor Arad, prof. Sofia Dronca - directoarea filialei Ineu, prof. Florica Pop - directoarea Clubului copiilor Sebiș; prof. Olimpia Curea - Clubul Pecica, iar din partea copiilor eleva Alexandra Toader - Ineu au premiat toate cluburile participante.

Prezentarea a aparținut unui „duo" format din elevele Emilia Toader - clasa a XII-a D și Laboș Denisa, clasa a XI-a B, ambele de la Grupul Școlar Industrial „Mihai Viteazul" Ineu.

După cum ne declara directoarea Clubului Copiilor Ineu, prof. Sofia Dronca, „în acest program am încercat să reînviem tradiția strămoșească privind obținerea plimezului (magiunul de prune), dar noi aici am folosit dulceața de dovleac.

Și pentru că odinioară se obținea plimezul în căldări de aramă speciale și acest proces era de durată, oamenii au reușit să întrețină o adevărată veselie.

Același aspect am încercat să-l realizăm și noi astăzi cu copiii."

În final, au fost aduse mulțumiri Primăriei Ineu și A. F. Șeridan Ineu, pentru sprijinul acordat în reușita acestei frumoase acțiuni.

GELU GROZA

Preocupare cu termen limitã - rampele pentru persoanele cu handicap

Facilitarea accesului persoanelor cu handicap în instituțiile publice, prin construirea de rampe speciale, se bucură de un real interes în rândul reprezentanților administrației publice locale. Mai ales de la apariția Legii 519 din 2002 care impune luarea măsurilor necesare, pe termene fixe.

În cadrul Comitetului Operativ Consultativ, Monica Antoci, președintele Asociației Handicapaților Neuromotor a pledat pentru programul de accesibilizare: **„Nu putem vorbi despre integrarea persoanelor cu handicap atâta timp cât accesul lor în instituțiile de interes public nu este permis, prin lipsa planului înclinat, care, de multe ori, nu necesită mai mult de un sac de ciment."**

Prefectul Dan Ungureanu a apelat la primarii din județ să facă tot posibilul pentru accesibilizarea clădirilor, raportul urmând să aibă loc o dată la trei luni.

Aceeași chestiune a fost discutată și în cadrul conferinței de presă de la Inspectoratul Teritorial pentru Persoanele cu Handicap. Președintele Aurel Lucea a punctat câteva dintre prevederile legale cu termenele de aplicare. Enumerăm pe scurt câteva dintre ele: * până în 31 decembrie 2002, cabinele telefonice trebuie montate cu acces pentru persoanele în scaun; * în termen de 180 de zile de la intrarea în vigoare a legii, 4% dintre locurile de parcare trebuie rezervate pentru persoanele cu handicap; * până la 1 ianuarie 2004 toate societățile de transport public în comun sunt obligate să pună la dispoziția publicului călător doar mijloacele de transport adaptate.

Printre clădirile la care accesibilizarea este obligatorie se numără Palatul Administrativ, Poliția, Finanțele, Inspectoratul Teritorial de Muncă, spitalele și policlinicile, CAS, Palatul Cultural, Strandul „Neptun", Teatrul de Marionete, etc.

„Există și un normativ pentru adaptarea clădirilor la necesitățile persoanelor cu handicap, care trebuie aplicat. De asemenea, Inspectoratul în Construcții nu va mai da avize nici măcar pentru renovarea clădirilor publice, dacă nu este prevăzut și planul înclinat aferent. Prin urmare, nu avem altceva de făcut decât să respectăm legislația. Sigur, sunt în Arad clădiri vechi, cu foarte multe scări și aici nu se pot face adaptări, dar în rest este obligatoriu. Și avem în vedere în primul rând școlile", a declarat dl. Aurel Lucea.

SORINA AMBRUȘ

Ultima oră

În meciul echipelor de tineret

LUXEMBURG - ROMÂNIA 0-2

Aseară, în avanpremiera întâlnirii primelor reprezentative, în Luxemburg a avut loc meciul echipelor de tineret.

Partida contând pentru preliminariile CE de tineret din 2002 s-a încheiat cu victoria tinerilor tricolori cu scorul de 2-0.

D.S.

MIERCURI, 16 OCTOMBRIE 2002

TVR 1

7,10 Bună dimineața, România!
10,10 Avanpremieră
10,15 Seară bună - rel.
11,15 Vitrina lui Leo - rel.
12,05 Desene animate - rel.
12,20 Așa e viața - s. rel.
13,10 Corect - rel.
13,15 Pasiuni - s.
14,00 Jurnalul de prânz
14,30 Oameni ca noi
15,00 Bucuriile muzicii
16,00 Panorama
17,00 Corect
17,05 Așa e viața - s.
17,50 Știri
17,55 Vitrina lui Leo (I)
18,30 Minijurnal
18,35 Vitrina lui Leo (II)
18,50 Desene animate
19,00 Jurnal * Meteo * Sport
19,50 Avanpremieră
19,55 Curat Caragiale! Parol!
20,00 Fantaghiro - s.
20,50 Fotbal. Preliminariile Campionatului European: Luxemburg-România
23,00 Jurnalul de noapte
23,30 Noctuma artelor
0,30 Marele jazz
1,30 Puncte cardinale - rel.

TVR 2

8,30 Tribul - s.
9,00 Călătoria lui Ics
9,30 Locuință pentru doi - s. rel.
10,00 Diminețile unui bărbat cuminte
11,20 Tradiții - rel.
11,55 Drumul spre Avonlea - s.
12,45 Veni, video, vici!
13,00 Prietenii lui Piticot - rel.
13,45 Desene animate - rel.
15,05 Toți, împreună
15,50 Atlas - rel.
16,30 Expediții în necunoscut
17,00 Tată, am încurcat-o! - s.
17,35 Afaceri la cheie
18,00 Banatica (emisiune în limba maghiară)
18,15 Muzică populară
18,30 Rural XXI
19,00 Preluare Jurnal Canal România 1
19,45 Știri regionale
20,00 Oameni și animale
21,00 Locuință pentru doi - s.
21,35 Spaghetti Slow - dramă, 1996
23,10 Fotbal. Preliminariile CE 2004: Norvegia-Bosnia Herțegovina

PRO TV

7,00 Teo - rel.
8,00 Știrile Pro TV - Ziarul dimineții tale
9,15 Tânăr și neliniștit - s. rel.
10,30 Prizonier în lumea femeilor - s.
11,30 Familia Bundy - s.
12,00 Nume de cod: Eternity - s. rel.
12,55 Știrile PRO TV
13,00 13-14 cu Andrei Gheorghe
14,00 Criminaliștii - s.
16,00 Tânăr și neliniștit - s.
17,00 Știrile Pro TV * Urmărire generală
17,45 Teo
19,00 Știrile Pro TV
20,00 Viața lui Bruce Lee - biografic, SUA, 1993
22,00 Știrile Pro TV
22,30 Familia Bundy - s.
23,15 Pact cu dușmanul - thriller, SUA, 1998
1,30 Nume de cod: Eternity - s.
2,15 În culisele succesului dramă, SUA, 1994

TV ACASĂ

6,00 Între iubire și ură - s. rel.
7,45 Învață spaniola cu Victor - rel.
8,00 Doctorul casei - rel.
8,15 Povești adevărate - rel.
8,45 Căsuța poveștilor - rel.
9,15 Secretul iubirii - s. rel.
10,15 Terra nostra - s. rel.
11,15 De 3 x femeie - rel.
12,05 2 + 2 - rel.
12,15 Clona - s. rel.
13,15 Dragoste și putere - s. rel.
13,40 Femei înșelate - s.
14,40 Dădaca - rel.
15,30 Betty cea urâtă - s.
16,30 Terra nostra - s.
17,30 Între iubire și ură - s.
19,20 Doctorul casei
19,30 Povești adevărate
* Vremea de Acasă
20,00 Secretul iubirii - s.
21,00 De 3 x femeie
21,50 2 + 2
22,00 Clona - s.
23,00 5'shopping
23,05 Dragoste și putere - s.
23,30 Povești adevărate - rel.
0,00 Învață spaniola cu Victor - rel.
0,15 Muzica de Acasă - rel.
1,00 Petrecerea - rel.
2,00 De 3 x femeie - rel.

HBO

8,00 Nemuritorii - aventuri, România, 1974
9,50 Preotul, rabinul și fata - dragoste, 2000
12,00 La graniță - scurt metraj
12,20 What's Love Got To Do with It - biografic, 1993
14,20 Eu, cu mine și Irene - comedie, 2000
16,15 Fiica pianistului - dramă, 2000
18,25 Visând la Joseph Lees - dragoste, 1999
20,00 Lantana - dramă, Australia, 2001
22,05 X-Men - SF, 2000
23,50 Asasinul din vis - thriller, 2000
1,25 Cinema Cinema Cinema

PRIMA TV

7,00 Prietene și rivale - s. rel.
8,00 Zid
11,30 Hit 40 - rel.
12,25 Clip Art
12,30 Apel de urgență - rel.
13,30 Desene animate
14,00 Copiii spun ... - rel.
14,30 Vrei să fii miliardar? - rel.
15,00 În familie - s. rel.
15,30 Nemuritorul - s.
16,30 Prietene și rivale - s.
17,30 M.A.S.H. - s.
18,00 Focus
19,00 Ora lui Ianțu
20,00 În familie - s.
20,30 Cronica cârcotașilor
22,00 Poliția în acțiune
22,30 Focus plus
23,15 Nemuritorul - s. rel.
0,15 M.A.S.H. - s. rel.
0,45 În familie - s. rel.
1,15 În căutarea dreptății - s.
2,15 Focus

ANTENA 1-TV ARAD

7,00 Observator * Sport
8,00 Cafeaua cu sare
9,00 Știri TVA - rel.
9,30 Muzică populară - rel.
10,00 Isabella - s. rel.
11,00 Maria Emilia - s.
13,00 Știrile amiezii
13,15 Detectivii Hart - s.
14,00 Din dragoste - rel.
16,00 Emisiune în limba germană
16,30 Publicitate, Promo
16,45 Știri TVA
17,15 Isabella - s.
17,50 Babilonia - emisiune prezentată de Augusta Dumitrașcu
19,00 Observator * Sport * Meteo
20,00 Canal TV
21,00 Cacealmaua
21,57 Publicitate, Promo
22,00 Observator
22,15 Știri TV
22,30 Marius Tucă Show
0,00 Dilemele vârstei - s.
0,30 Babilonia - rel.
1,45 Observator - rel.
2,45 Cafeaua cu sare - rel.
4,45 Bette - s. rel.

TV RCS

9,00 Rock on the Earh
9,30 Știri 1 - rel.
10,10 5 minute de carte
10,15 Tradiții și folclor
10,30 Neon Rider - s.
11,15 Dulce ispită - s. rel.
12,00 De ce? - informativ
13,00 Convietuiri
13,30 Știri 2 - rel.
14,10 5 minute de carte
14,15 Videoclipuri
14,30 Dulce ispită - s.
15,15 Videoclipuri
15,30 Independence - film western
17,00 Ecoul străzii
17,30 Știrile RCS 1
18,10 5 minute de carte
18,15 Mărturisirea - film polițist
19,45 Videoclipuri
20,00 O oră cu D. Dascălu
21,00 Ți-e frică de întuneric? - s.
21,45 Videoclipuri
22,00 Știrile RCS 2
22,40 Frigul mortal - film, dragoste
24,00 Închiderea programului

B1 TV

7,00 Espresso
10,00 Știri de televiziune - com. dramatică, SUA, 1987 - rel.
12,00 La Strada - rel.
12,30 Știri
13,00 Nașul - rel.
14,30 Prințul din Bel-Air - s. rel.
15,30 Fan X
17,00 Prințul din Bel-Air - s.
18,00 Report
18,15 La Strada
18,45 Știri
19,30 Philly - s.
20,30 Resurrection Blvd - s.
21,30 Știri
22,00 Nașul - talkshow
23,30 La Strada - rel.
0,00 Știri - rel.

TELE 7 ABC

7,35 Telejurnal - rel.
11,00 Originea raselor - doc.
11,30 Uciqașii de copii - doc.
13,00 Videoclipuri
14,00 John Wycliff - f. rel.
15,25 Primele roade - f. rel.
16,30 Fabrica razei de soare - s. rel.
17,00 Originea raselor - rel.
18,30 Telejurnal
19,00 Documentar DW
19,30 Apel: crimă - s. rel.
21,00 Melodii, melodii
22,00 Documentar DW - rel.
23,00 Telejurnal - rel.
23,30 Videoclipuri
1,00 Activ FM

REALITATEA

6,45 Trezirea la realitate
10,00 Știri în limba engleză
10,15 Business Class - rel.
10,40 Viața la superlativ - rel.
11,40 e-Week.tv - rel.
12,40 Economia - rel.
14,40 Al treilea Reich - doc.
15,40 Egiptul antic
16,15 În centrul atenției
17,15 În fața națiunii
19,15 Realitatea zilei
19,30 30 minute cu Mircea Badea
20,15 Școala românească
21,40 Monologuri cu Oreste
22,15 Zece și un sfert
23,30 Restrospectiva zilei
0,00 Știri în limba engleză

Redacția Adevărul nu își asumă răspunderea pentru modificările ulterioare intervenite în programele TV

LUPTĂ DE UZURĂ

Primarul Dorel Popa e **„satisfăcut"**, dar nu și **„bucuros"** că deputatul Dorel Zăvoianu a fost exclus din partid. Cât este de satisfăcut sau de bucuros deputatul Zăvoianu s-a văzut urgent, primarul D. Popa fiind beneficiarul unui articol în ziarul „Adevărul", unde numai de bine nu se zice despre el. Autor: D. Zăvoianu.

După cum bine intuia primarul în conferința de presă, din afara partidului D. Zăvoianu va ataca fără nici o reticență activitatea Primăriei. Că acele atacuri vor fi critici sau jigniri nu mai contează pentru D. Popa, zice el, pentru că va recurge la Amnesty International. În ceea ce mă privește, mă îndoiesc că va avea acolo succes cum a avut la conducerea centrală a PSD. Așa că ziaristul-deputat (sau invers) D. Zăvoianu va zburda pe coloanele ziarului „Adevărul" fără să-i mai pese de protestele primarului. Pentru că PSD, în nici un caz n-are ce să-i mai facă. Iar dacă primarul Dorel Popa nu va avea performanțele scontate la Primărie - și nu-i va fi deloc ușor să le aibă - toate criticile, și chiar și jignirile, se vor contabiliza pozitiv în contul lui Dorel Zăvoianu.

Dar aceste considerații succinte pot fi înțelese ca luptă politică, mai mult sau mai puțin civilizată, între două persoane politice. Până la un punct, această luptă pentru putere este una firească și se întâmplă de când lumea.

Grav este că, disputele de acest gen, nu aduc nici un beneficiu cetățeanului. În loc să-și unească eforturile pentru acțiuni comune pentru binele arădenilor, politicienii noștri duc o luptă de uzură la modul cel mai propriu. Nu cred că i-a căzut prea bine deputatului Dorel Zăvoianu să primească un picior în fund din partea partidului. Deși înțeleptul spune că orice picior în fund înseamnă un pas înainte. Dar pentru a înțelege astfel lucrurile trebuie să ai umor. Nu-l văd pe Dorel Zăvoianu posesor de un astfel de umor. Și celălalt Dorel, primarul, va beneficia de o uzură psihică cel puțin egală cu cea generată de excluderea deputatului Zăvoianu din partid. Disconfortul psihic pe care i-l va crea Zăvoianu lui Popa prin articolele din ziarul **„Adevărul"** va fi pe măsură.

S-ar putea ca cititorii să urmărească cu un anume interes această dispută, firea umană fiind aplecată înspre spectacolul unui scandal, de orice natură ar fi el. Numai că, dincolo de spectacol, vom găsi o tristă realitate: politicienii arădeni, de azi și de ieri, s-au remarcat prin scandaluri locale - iată că acum au devenit și naționale - și mult mai puțin prin performanțe. O luptă de uzură specifică aproape tuturor partidelor arădene a dus la demisii, demiteri, scandaluri și dezbinări. S-au amintit toate la timpul lor. Rezultatul? Aradul a rămas mereu în coada altor județe pentru că nu a avut oameni care să sprijine interesele cetățenilor. De la alegerile din 2000 și până în prezent, oficialitățile locale n-au făcut aproape nimic, iar parlamentarii n-au făcut chiar nimic pentru binele cetățenilor. Așa că lupta lor pentru putere devine una penibilă și, neluptând pentru cetățean, nu putem să conchidem decât că lupta se dă pentru propriile interese.

Am spus și repet: nu exclud lupta politică, ea este un fenomen firesc în orice societate. Dar când în afară de luptă politică nu mai există nimic, societățile beneficiare ale luptei politice nu au decât de suferit. Așa cum are de suferit Aradul. Nu cred, ca să nu spun că sunt sigur, că Dorel Popa și Dorel Zăvoianu se vor împăca vreodată. Prea mult orgoliu pus la bătaie de cei doi și prea puțină inteligență, înțelepciune și înțelegere.

În ceea ce mă privește, cred că fiecare dintre cei doi căuzași a avut partea sa de adevăr. Numai că nici unul nu a vrut să vadă partea de adevăr a celuilalt și nici nu-o va vedea vreodată.

I. IERCAN

MINORITĂȚILE ȘI REPREZENTAREA PARLAMENTARĂ

După cum se știe, universitățile naționale din România sunt reprezentate în parlament prin cel puțin un deputat aparținând unor uniuni, asociații sau forumuri reprezentative. Deputatul PNL Puiu Hașoti a înaintat o propunere de modificare a Legii alegerilor parlamentare, în care se stipulează că fiecare asociație sau uniune trebuie să aibă minimum 3000 de membri pentru a putea fi reprezentată în parlament de către un deputat. În plus, deputatul respectiv trebuie să obțină minimum 33% din voturile necesare unui deputat ales pe listele partidelor politice. În acest sens, am solicitat câteva opinii:

● **TITUS GHEORGHIOF, deputat PNL:**

„SUNT SIGUR CĂ PROPUNEREA NU VA TRECE"

„Într-un fel, reglementarea ar fi binevenită, pentru că la ora actuală sunt parlamentari care au primit acest statut, cu toate că unii nu au obținut nici măcar o mie de voturi. Mai mult, sunt câte două sau trei uniuni sau asociații, fiecare pretinzând că reprezintă o minoritate și ca atare, fiecare vrea să aibă câte un parlamentar. Ar fi hilar ca o minoritate cu câteva mii de membri să aibă doi sau trei parlamentari. Oricum, sunt sigur că propunerea colegului meu nu va trece, pentru că partidul de guvernământ folosește grupul parlamentar al minorităților pentru a avea majoritatea la vot."

● **NICU COJOCARU, deputat PUR:**

„MĂ ABȚIN"

„Mă abțin să fac aprecieri. Totuși, cred că fiecare minoritate are dreptul să fie reprezentată în Parlament. Chiar dacă o minoritate are câteva mii de membri, nu întotdeauna are trei mii care să se înscrie într-o uniune sau asociație. Atunci, minoritatea respectivă să nu mai fie reprezentată?"

● **DOREL CONSTANTIN ONACA, senator PRM:**

„ESTE O PROBLEMĂ SENSIBILĂ"

„Problema minorităților este o problemă sensibilă și trebuie tratată cu maximă seriozitate. Deputatul Hașoti a făcut o propunere care trebuie analizată de către comisiile de specialitate. Trebuie văzut care este legislația europeană în domeniu, pentru că armonizarea cu legile europene este o condiție esențială pentru integrare."

● **TOKAY GYÖRGY - deputat UDMR**

„ȘI DA ȘI NU"

„Este indiscutabil că trebuie să existe o reglementare în ceea ce privește necesitatea ca o uniune să aibă un anumit număr de membri. Contează mai puțin că acel număr este de o mie sau de trei mii, dar reglementarea este necesară. Cred, însă, că prevederea ca un parlamentar aparținând unei minorități să aibă minimum 33% din voturile necesare unui deputat de pe listele partidelor, este forțată. Spun forțată, pentru că minoritatea nu reprezintă 33% din populație, deci nu are cum să obțină 33% din voturi. Este simplu, pentru un deputat minoritar votează, aproape sigur, doar minoritatea respectivă și, de multe ori, nici aceea în totalitate. Așadar, în privința reglementării spun da, însă cu cel de al doilea aspect nu sunt de acord."

SIMION TODOCA

Politica la țară

„CEI CARE CONDUC ASTĂZI SUNT CEI MAI BUNI"

HAIDU CORNEL, 46 de ani, agricultor, comuna Vinga

– Cine credeți că a condus cel mai bine țara după '89?

– După părerea mea cei care conduc astăzi sunt cei mai buni.

– Dar cel mai bun președinte al României, în sens politic vorbind...

– Cel mai deștept și cel mai capabil este domnul Iliescu. După câte am înțeles nu mai poate candida pentru că nu-i permite Constituția.

– Având în vedere faptul că Ion Iliescu nu mai poate candida pentru un nou mandat, pe cine vedeți în locul acestuia?

– Mă gândesc că Năstase sau poate pregătesc ei pe cineva mai tinerel. Nu știu. Dar ca om politic și ca și cultură generală, domnului Iliescu nu are să-i reproșeze nimeni nimic.

– Se zvonește că PSD-ul se va „rupe" în două, iar Iliescu își va face un nou partid.

– Nu cred. Ei sunt oameni serioși. Domnul Iliescu cred că va rămâne la pensie, cum se zice.

– Cine credeți că va câștiga alegerile în 2004?

– PSD-ul. Nu văd pe altcineva.

– De ce?

– La celelalte partide sunt frământări interne. Uitați-vă la PNL, unde până ce să-l aleagă pe Stolojan, aripa lui Patriciu se certa cu cea a lui Stoica. Vedeți d-voastră, a fost lupta pentru ciolan. Părerea mea este că nu-i bine.

– Faceți parte dintr-un partid?

– Sunt apolitic.

DANIEL ALBU

Episcopul Tökés, pus „la zid" de UDMR

Membrii Consiliului Consultativ al Președinților din UDMR s-au întrunit, zilele trecute, la Cluj-Napoca. Discuțiile s-au axat pe raportul politic al liderilor de filiale și pregătirea celui de-al VII-lea Congres UDMR.

De asemenea, cei prezenți au luat în discuție demersul președintelui de onoare al UDMR, episcopul reformat Tökés László, care a acționat în judecată hotărârea Consiliului Reprezentanților Unionali, privind desfășurarea congresului la începutul lunii februarie 2003.

Președintele UDMR Arad, Kiraly Andras, ne-a declarat că Uniunea are un comitet de supraveghere al regulamentului iar observațiile episcopului Tökés trebuiau depuse la acest comitet, nu la tribunal. Pe data de 26 octombrie când va avea loc o nouă întrunire a Consiliului Reprezentanților, se va lua o poziție oficială față de acțiunea episcopului Tökés.

La capitolul raport politic al filialelor, președintele Kiraly Andras s-a referit la protocolul PSD-UDMR pe plan local. Conform celor declarate de liderul Uniunii arădene, protocolul este realizat, probleme existând în infrastructură, unde nu au fost alocate suficiente fonduri.

D. ALBU

ECHIPA

(Urmare din pagina 1)

Una peste alta, din păcate pentru arădeni, PSD nu are echipă care să conducă performant partidul. Pentru că, practic, nimeni nu se ocupă de formarea acestei echipe.

O echipă în formare este și cea a **PNL**. Titus Gheorghiof, președintele partidului, dovedește suficiente abilități în împăcarea vechilor liberali cu mai nou veniții în partid. Și mă gândesc în speță la cei sosiți din ApR care, de altfel, se și remarcă alături de M. Calimente și T. Dekany. Fiecare în felul său. T. Gheorghiof duce o politică la două capete între vechii și noii liberali. Cel mai greu de împăcat este atitudinea lui Doru Puia care flotează între a-l sprijini și a-l critica pe Dorel Popa. T. Gheorghiof, când e vorba de subiecte delicate, bate apa în piuă și discută generalități. Este aceasta o atitudine politică înțeleaptă uneori dar, în cazul de față, PNL trebuie să-și exprime clar poziția în raport cu partidul de guvernământ. Și ar fi destule de exprimat. Or, PNL nu se exprimă suficient de clar și tranșant tocmai pentru că nu formează încă o echipă, cu un punct de vedere și cu un plan de acțiune bine conturate. Titus Gheorghiof are oameni de valoare în partid, dar nu i-a adunat încă într-o echipă. Mă întreb dacă toți acești oameni au curajul să pună această problemă a echipei în discuție, bărbătește și să ia hotărâri în consecință. Probabil că ar face-o, dacă n-ar fi unele interese la mijloc.

Echipe omogene par a avea **PNȚCD** și **PD.** În PNȚCD, Claudiu Cristea a câștigat bătălia pentru șefia partidului și cei care aveau ceva împotriva lui și a echipei sale s-au dispersat pe la diverse partide. Vezi M. Calimente și Eugen Vancu. Mai mult, după felul cum acționează, PNȚCD pare să aibă și o strategie pe care o pune în practică mai ales prin M. Chișcan, O. Marian și Cl. Cristea.

Gheorghe Seculici ține bine partidul în mână și a aplanat la timp disputa dintre Gh.Falcă și E. Voicu. Eliminarea din partid a lui Dan Ivan a fost încă o măsură care a dus la omogenizarea partidului și la eliminarea unor dispute interioare. PD greșește însă atunci când lasă în cârca lui Gh. Falcă lupta politică. Se creează astfel impresia că toată echipa lucrează doar pentru Gh. Falcă. S-ar putea să fie aceasta o strategie pe care n-o înțeleg eu, dar procedând astfel, PD nu creează impresia de luptă în echipă, chiar dacă, în fond, este una dintre cele mai omogene echipe politice din Arad.

Un alt partid mult frământat în ultima vreme este **PRM.** Un partid cu o echipă cvasiinvizibilă. Ce-i drept, în ultima vreme au apărut pe piața politică Ovidiu Gavra și Mircea Pantea pe care Gh. Feieș îi pune la înaintare, dar în rest e iarăși liniște de mormânt. Cine formează echipa PRM? Nevăzuți, necunoscuți, personaje din eșalonul zece al politicii arădene. O echipă se impune prin individualitățile sale. Care sunt aceste individualități în cazul PRM? Cu alte cuvinte pe cine va promova echipa PRM la viitoarele alegeri? Pentru că A. Mureșan nu are loc într-o echipă unde în mod cert s-ar remarca fără probleme.

Ce să mai vorbin despre PSM unde echipa este alcătuită din... Mihai Lelik?

În ce privește Partidul Umanist, acesta face eforturi disperate să ne prezinte o imagine idilică, în care Lia Ardelean și vechii umaniști se îmbrățișează tot timpul cu Nicu Cojocaru și peremiștii mai nou înscriși în PUR. Soliditatea echipei se va demonstra când vor intra în joc interesele - a se înțelege listele cu candidații la alegerile locale și generale. Care soliditate și omogenitate se va verifica cu acel prilej la toate partidele.

Dincolo de evaluări emoționale și interese materiale

REGISTRUL COMERȚULUI FUNCȚIONEAZĂ ÎN CONDIȚII NORMALE

● consideră dr. PETRE BALAȘ președintele Tribunalului

Deși despre trecerea Oficiului Registrului Comerțului în subordinea Ministerului Justiției se discută de mai multă vreme, măsura adoptată prin ordonanță de urgență de către Guvern i-a luat prin surprindere atât pe reprezentanții Camerelor cât și pe angajații ORC. Așa încât luni, aceștia nici nu mai știau cum să procedeze. Odată surpriza consumată și evaluările emoționale epuizate, ieri, activitatea a revenit în făgașul normal.

„Sunt de acord că sunt afectați și afectiv și material mai ales, dar nu trebuie create disfuncționalități de dragul unor abordări emoționale. Orice act normativ are o componentă politică și depinde de ei ce lobby își vor face în Parlament. Noi ca magistrați nu comentăm legea ci o aplicăm atât timp cât este în vigoare" a declarat dr. Petre Balaș, președintele Tribunalului Arad. El a menționat că, „din punctul nostru de vedere activitatea la RC funcționează în condiții normale sub coordonarea și controlul de legalitate a celor patru magistrați delegați care lucrează după programul cunoscut. Pentru cererile înregistrate până în 10 inclusiv (octombrie) se aplică legea în vigoare la acea dată. Pentru cererile noi se aplică noua lege. Așteptăm de la Ministrul Justiției comunicări privind demararea procedurilor de preluare".

Președintele Tribunalului este convins că registrul va funcționa cel puțin la fel de bine ca până acum „pentru că tot sub controlul legalității va funcționa ca și până acum". Toate celelalte probleme respectiv baza de date, dotările, spațiul în care funcționează Registrul (acum a CCIA) „sunt probleme în desfășurare ce vor fi rezolvate pe baza unui act normativ subsecvent de aplicarea acestei legi" și care va fi adoptat în termen de 30 de zile cu avizul celor trei ministere interesate: Justiție, Finanțe și al Muncii.

Îm ceea ce privește personalul instituției acesta se consideră transferat în interesul serviciului. „Opinez, cu păstrarea drepturilor salariale potrivit legislației muncii. De

asemenea nu cred că e de actualitate problema selecției în cazul celor existenți sau a noilor candidați pe posturile vacante. Salarizarea se va face conform condițiilor pentru instituțiile publice finanțate integral din venituri proprii deci nu de la buget. Așadar își pot negocia salariul. Se pot aștepta însă la următorul lucru: vor fi supuși evaluării profesionale după criterii profesionale și de competență".

DORU SAVA

RĂTĂCIRI PERICULOASE

Din vechime, popoarele au fost preocupate de sănătatea lor, căutând, în funcție de stadiul civilizației, să cultive tipul de om viguros, sănătos și la minte și la trup. Uneori s-a apelat și la mijloace de o cruzime care astăzi te înspăimântă. Spartanii, bunăoară, îi omorau pe nou-născuții nesănătoși, care prezentau malformații. Cetatea și interesele Spartei trebuia apărate, deci era nevoie de o populație viguroasă.

Astăzi, problema sănătății este la fel de actuală, deși nu se mai pune în aceiași termeni. Acum, medicina acționează preventiv, iar unde îi sfârșesc limitele de competență începe un alt instrument social: sportul. Diferența care apare între componenții unei națiuni și cei ai alteia este cea mai elocventă, cea mai măsurabilă probă pentru importanța ori neimportanța pe care aceștia o acordă sportului. Pentru cine a urmărit meciul de fotbal dintre reprezentativele României și Norvegiei, superioritatea scandinavilor la capitolele constituție fizică, vigoare, forță, viteză, rezistență a fost una absolută. Concomitent, inferioritatea noastră, din acest punct de vedere, readuce în discuție slaba, foarte firava preocupare ce există în

ACCENTE

România pentru sănătatea populației (și din alte perspective, dar aici e vorba de sport). Practic, instituția educației fizice nu mai există în România. La școală, educația fizică a devenit ceva facultativ, iar regula spune că facultativul înseamnă de cele mai multe ori sustragere, refuz.

Dar nu e doar asta. Din școlile noastre au dispărut competițiile sportive. Prin anii 60-70-80 existau campionate, concursuri pe școală, existau campionate interșcolare, până la faza finală, pe țară, la jocurile cu mingea, existau concursuri de atletism etc. La nivel edilitar, din orașele noastre au dispărut mii de terenuri de sport, au dispărut până și spațiile de joacă dintre blocuri, astăzi ocupate aproape în totalitate de garaje. Unde mai aleargă astăzi copiii noștri? Unde își făuresc ei robustețea prin sport? Niciunde. Sportul în România nu mai este o activitate de masă, ci una pentru inițiați - și asta, una cu carențe cât cuprinde. Or, la alții nu e așa. Occidentul are o preocupare majoră pentru cultură fizică și sport. Are un cult pentru mișcare și mișcarea face parte cu adevărat din educația juvenilă - fiindcă nu întâmplător se vorbea și la noi (astăzi, mai puțin) de educație fizică. Noțiunea spunea multe, astăzi nu ne mai spune nimic - nu le spune guvernanților, care nu s-au preocupat deloc de elaborarea unei politici a sportului de masă și de performanță; nu le spune nimic celor din ministerele Sportului și Educației; este inexistentă pentru edilii orașelor; este ignorată, batjocorită chiar de cea mai mare parte a dăscălimii.

Sportul este privit la noi ca o activitate neserioasă, ca un mod de pierdere a timpului, nicidecum ca o componentă a culturii, ca o activitate menită să asigure sănătatea nației. Drept rezultat, avem copii cu față de ceară, prea slabi ori obezi, inabili, cu o rezistență scăzută la boli și efort. Continuând așa, ne pasc pericole inimaginabile, fiindcă sportul nu e o glumă neserioasă, ci calea obligatorie spre a avea o minte sănătoasă într-un corp sănătos.

TRISTAN MIHUȚA

La Grădinița PP 9

EXTINDERE ȘI MODERNIZARE, DAR MAI REPEJOR!

Grădinița PP 9 de pe strada Condurașilor 13 se află într-un proces de extindere și modernizare, finanțat de Primăria Arad și de Inspectoratul Școlar al Județului Arad, lucrările fiind începute la data de 2 octombrie 2001.

De aceea, curtea grădiniței nu poate fi folosită și pentru a evita posibile accidente, educatoarele merg la plimbare cu copiii în parc, fac vizite la muzeu. Anumite activități opționale (sport, engleză) sunt ținute în parc, când vremea o permite. Și la blocul alimentar se lucrează. Cu toate acestea, doamna administrator, împreună cu întreg pesonalul de îngrijire fac pregătirile pentru iarnă.

Firma Arkit se ocupă de desfășurarea lucrărilor, care cam trenează față de contract. Până la 1 noiembrie 2002, la grădiniță ar trebui să fie gata lucrările la încălzire. Cu toate acestea la ora actuală nu s-au cumpărat nici măcar calorifere. Când am vizitat grădinița, erau până-n 10 muncitori. De-ar avea un ritm mai susținut în muncă nu s-ar supăra nimeni. Dimpotrivă!

Copiilor nu le este frig, deoarece părinții, de voie, de nevoie, au cumpărat calorifere electrice. Ei au cumpărat și dulăpioare, băncuțe pe hol, măsuțe.

Un părinte mai generos, domnul **Dan Cotuna**, directorul general al firmei Electro Fidelity Romania, „un om de suflet", după cum apreciază doamna director **Dorina Surcel**, a sponsorizat toată instalația electrică, manopera și obiectele de iluminat. Domnul **Dan Jude**, de la Feroneria Arad, a dat grădiniței broaște, zaruri, yale, cuiere.

Doamna director s-a implicat personal la modernizarea grădiniței, (N.R. Și nu doar a acesteia, cunoaștem precedente) dumneaei a obținut aprobări de la gaz, apă, curent. Nu doar ca director, dar părintește, doamna Dorina Surcel a precizat: „rog forurile competente, care subvenționează lucrările, să verifice dacă la 1 noiembrie vor fi gata lucrările la încălzire".

Personalul și părinții copiilor ce merg la grădinița nr. 9 speră ca lucrările să meargă bine astfel ca în scurtă vreme activitatea aici să se desfășoare în condiții optime.

ZORICA ȘIPOȘ

ORGANIZAȚIA DE FEMEI A PUNR ARAD ARE UN VICEPREȘEDINTE LA NIVEL NAȚIONAL

Recent, la Iași, s-a desfășurat Conferința Națională a Organizațiilor de Femei PUNR. Au participat 100 de delegați din aproape toate județele țării, numărul maxim de la fiecare județ fiind de trei. De la OF PUNR Arad a participat d-na Ana Ionescu, președinte al organizației județene. A fost ales Biroul Executiv Central, compus din președinte, cinci vicepreședinți și trei membri. D-na Ana Ionescu a fost aleasă, cu majoritate de voturi, vicepreședinte. Totodată, a fost aleasă și ca reprezentantă a organizațiilor din vestul țării.

Dna Ionescu a fot aleasă ca președinte interimar al organizației județene în urma desființării Alianței Naționale (PUNR-PNR) și va deține această funcție până la Conferința Județeană. După reînființarea PUNR, la Arad nu a fost organizată o conferință județeană, reorganizarea filialelor făcându-se destul de greu. La nivel de municipiu va trebui reconstituite organizațiile de femei și de tineret.

S. TODOCA

Ne-am interesat pentru dumneavoastră

CARE SUNT REGISTRELE ȘI FORMULARELE DE CARE AU NEVOIE ASOCIAȚIILE DE PROPRIETARI CARE ȚIN EVIDENȚA CONTABILĂ ÎN PARTIDĂ SIMPLĂ

Așa cum am promis în unul din numerele trecute ale ziarului nostru, astăzi vă aducem la cunoștință care sunt registrele și formularele de care au nevoie asociațiile de proprietari din municipiul nostru pentru a putea ține evidența contabilă în partidă simplă, lucru care așa cum se știe nu se poate desfășura la întâmplare, ci cum e normal și firesc, pe baza unor reglementări, legale, bine stabilite, din care amintim: Legea contabilității nr. 82/91, publicată în M. O. al României, partea I - Nr. 33 bis din 22.XII.1993, Ordinul nr. 2329/2001 al M. F. P., publicat în M. O. Partea I - Nr. 20 din 15 ianuarie 2002 și nu în ultimul rând H. G. 1275/2000, publicată în M. O. nr. 690/22.XII.2000, în care se stipulează la art. 57 că asociațiile de proprietari care optează pentru ținerea evidenței contabile în partidă simplă trebuie să utilizeze registrele și formularele prevăzute la punctul 18, din Normele metodologice întocmite pentru modul de formare și completare a tipizatelor ce se folosesc de asociațiile de proprietari, formulare ce nu au un regim special, care au fost aprobate prin Ordinul MFP nr. 425/98, publicate în M. O. al României, partea I nr. 391 bis

din octombrie 1998, pe câtă vreme asociațiile de proprietari care țin evidența contabilă în partidă dublă au de-a face cu reglementările cuprinse în Ordinul MF nr. 1591/98 publicate în M. O. al României partea I nr. 480/14 decembrie 1998, despre care vom scrie cu alt prilej. Acum, pentru a nu lungi vorba, ne vom opri la acele registre și formulare ce se utilizează de asociațiile de proprietari care țin evidența contabilă în partidă simplă. Acestea sunt. 1. Registrul pentru evidența operațiunilor bănești (cod 14-6-27) care cuprinde: Partea I Registrul de casă, partea II - Registrul pentru mijloacele bănești aflate în cont la CEC (bancă). 2. Registru pentru evidența fondului de rulment și a altor fonduri (cod 14-6-25) care are următoarele componente: Partea I - Evidența fondului de rulment, Partea II Evidența fondului de reparații și a altor fonduri ce cuprinde la rândul lui alte două părți: a) pentru procurarea mijloacelor materiale; b) pentru fondul de reparații ce revine ca obligații ale tuturor proprietarilor din condomeniu, deci și a acelora care dețin spații cu altă destinație decât aceea de locuințe. 3. Registrul pentru evidența bunurilor asociației (cod 14-6-26) ce cuprinde 2 părți: a) a mijloacelor fixe și b) a mijloacelor de inventar de mică valoare și de scurtă durată. 4) Formularul Listă de plată a cheltuielilor comune de folosință, întreținere și reparații (cod 14-6-28), 5. Chitanță pentru încasări (cod 14-4-1) care se numerotează în două exemplare cu indigou și 6. Ordin de plată tip trezorerie sau tip clasic pentru bancă sau CEC după caz.

Pentru modul de completare al datelor ce trebuie să cuprindă aceste registre și formulare, cei interesați, administrator, contabil etc. din cadrul asociațiilor de proprietari, trebuie în primul rând să cunoască Legea contabilității nr. 82/91 republicată în M. O. nr. 20/2000, Regulamentul de aplicare a acesteia, aprobat prin H. G. 704/1993, precum și a precizărilor făcute prin Ordinul MF. nr. 425/1998.

Ca regulă generală putem spune că toate registrele se întocmesc într-un singur exemplar, cu excepția registrului de casă, care se întocmește teoretic în două exemplare. Apoi trebuie să mai spun că pentru chitanțiere se ține și fișă de magazie a formularelor cu regim special (cod 14-3-8-bis) care se procură în mod obligatoriu.

Nu amenințăm pe nimeni, dar facem precizarea că nerespectarea reglementărilor emise de MFP cu privire la ținerea evidenței contabile, constituie contravenție ce se sancționează cu amendă de la 3.000.000-40.000.000 lei, stabilită de OG 61/2002 (art. 1 punctul 40).

Ne oprim aici, nu însă înainte de a preciza că în asociațiile de proprietari care țin evidența contabilă în partidă simplă, administratorul nu este obligatoriu să fie de... profesie contabil, așa cum se pretinde în cazul când asociațiile de proprietari țin evidența în partidă dublă.

PAVEL CIURDARU

MOȚII DIN LUNCȘOARA MOR CU DREPTATEA-N MÂNĂ

„Să mori cu dreptatea-n mână". Acest blestem s-a abătut asupra moților din Luncșoara, comuna Hălmăgel. Pentru 1544 de hectare de pădure se zbat oamenii. Pentru 1544 de hectare de pădure deținute din moși-strămoși. Pentru 1544 de hectare de pădure pe care le-au câștigat, dar care nu li s-au dat.

Satul moare cu zile. Sătenii au ajuns în pragul disperării. Pădurea cade pe ei, iar moții taie pomii fructiferi ca să se încălzească la iarnă. Și nu orice pădure, ci pădurea lor, recunoscută de instanța de judecată și de Comisia Județeană de aplicare a fondului funciar.

Nu este dureros ce se întâmplă la Luncșoara, ci de-a dreptul strigător la cer. Iar asta în zilele în care reprezentanții puterii susțin cu ardoare, (chipurile), să se retrocedeze cât mai grabnic pământurile și pădurile foștilor proprietari. Nu este zi ca Prefectura să nu împartă sancțiuni codașilor la aplicarea legilor pământului. Nu este săptămână ca premierul Năstase să nu solicite accelerarea retrocedărilor. Toate acestea însă nu reprezintă decât vorbe-n vânt pentru moții din Luncșoara...

GANCEA și COTOCEA arătând pe hartă că au dreptate

Negru pe alb

Înainte de a intra în amănunte, să prezentăm un scurt-istoric. Composesoratul Luncșoara se compune din 1544 de hectare de pădure. Din moși-strămoși, această suprafață a fost în proprietatea tuturor sătenilor. Acest fapt a fost probat cu acte de prin 1850. După al doilea război mondial, pădurea au luat-o comuniștii. Revoluția din 1989 trebuia să aducă pentru moți repararea nedreptății.

MARINCA EUGEN și GANCEA AUREL

Vremea trecea, iar glasul moților care-și cereau drepturile se auzea tot mai tare. În urmă cu câțiva ani a luat ființă Composesoratul Urbarial Luncșoara care are 163 de membri. Căutând în stânga, întrebând în dreapta, sătenii au adunat un geamantan de documente care le atestau fără echivoc dreptul asupra celor 1544 de hectare.

În 23 aprilie 2001, Comisia județeană pentru stabilirea dreptului de proprietate asupra terenurilor stabilește dreptul de proprietate privată a Composesoratului Luncșoara asupra unei suprafețe de 213,9 hectare de pădure.

Nemulțumiți că au primit mai puțin de un sfert din cât au cerut, membrii Composesoratului Luncșoara se adresează instanței de judecată. Prin sentința din 5 noiembrie 2001, Judecătoria Gurahonț dispune validarea diferenței de suprafață de 1330,1 hectare de pădure. La data de 22 aprilie 2002, Comisia județeană pentru stabilirea dreptului de proprietate privată asupra terenurilor reconstituie dreptul de proprietate pentru suprafața de 1330,1 hectare de pădure pentru Composesoratul Luncșoara.

Aici, relatarea noastră ar trebui să se termine. Din nefericire, la șase luni de la obținerea drepturilor prin lege, Composesoratul Luncșoara nu a intrat în posesia vreunui hectar de pădure. În loc să le dea oamenilor dreptul pe care tot ea l-a recunoscut, Prefectura Arad a început să facă moților oferte. Adică să ia acum o parte din pădure așa, vreo 213 hectare, iar restul atunci când s-o putea. Oferta a crescut, iar la ultima „strigare", Prefectura Arad îi îmbie pe moți cu 711 hectare de pădure, pentru diferență ascunzându-se în spatele soluționării unei contraexpertize pe care Direcția Silvică Arad a cerut-o în cazul Composesoratului Luncșoara!

Totul sau nimic

Cum oamenii nu vor decât **toată** pădurea, au încercat să-și caute dreptatea pe la București. În câteva luni, au trimis memorii la președintele Iliescu, premierului Adrian Năstase, ministrului administrației publice Octav Cozmâncă. Confirmări de primire au de la toți, dar răspuns la durerile lor, de la nici unul. Semn că numai din gură dau mai marii zilei, când, de fapt, nu le pasă „de biet român, săracul".

Cum prea multe variante nu mai au la dispoziție, doar gesturile extreme le mai vin în minte oamenilor. Să blocheze drumul Hălmăgel-Luncșoara. Să demonstreze în fața Prefecturii Arad. Să meargă în fața Palatului Cotroceni. Să-și ceară dreptul lor pe la străini, apelând la Curtea Europeană a Drepturilor Omului de la Strassbourg.

Moții au cuvântul

Gancea Constantin: „Satul Luncșoara se întinde pe 120 de kilometri. Noi fugim dintr-un munte în altul ca să ne câștigăm existența și de la munte la Arad. Deși deținem extrase C.F. pentru întreaga suprafață, sentință judecătorească, două expertize făcute în teritoriu, totuși nu s-a ajuns să ni se retrocedeze nici o palmă de pământ. Direcția Silvică Arad, care nu reprezintă nici statul român, nici Composesoratul Luncșoara, ne bagă bețe-n roate. Dumnealor s-au plantat în urmă cu 50 de ani în pădurea noastră și nu-i mai scoate nimeni, deși deținem toată documentația necesară, încă de pe vremea Imperiului austro-ungar! În ceea ce privește ofertele lor, pe lângă faptul că nu au corespondent în acte, nici nu sunt dorite de către membrii composesoratului. Noi vrem toată pădurea înapoi! Iar asta numai în temeiul legii și a actelor ce le avem. Nu cerem nimic în plus.

GANCEA CONSTANTIN

De cinci ani de când durează lupta noastră, fiecare s-a descurcat cum a putut, dar în pădure n-a intrat nimeni. Lumea își aduce lemne de la Gurahonț, din județul Alba, taie pomii fructiferi, care pentru noi reprezintă o sursă de trai. Aici am ajuns, dar nimeni nu intră în pădure. Iar dacă nu ne-o vor da în curând, ne-om aduna cu toții și vom merge la București. Trebuie să facem acest lucru. Vedeți și dvs. satul acesta uitat de lume. În Luncșoara nu avem drum. Nu există punct sanitar și nici telefon. Nu suntem salariați, deși în sat a fost o uzină de preparare a minereului. Nu suntem pensionari, șomajul s-a terminat. Nu avem ce vinde, nu avem din ce trăi. S-au epuizat toate resursele de a câștiga vreun leu. Regelui Mihai i s-au dat înapoi toate drepturile mobile și imobile. Comunitatea maghiară a primit toate averile cerute. De ce țăranului din Luncșoara nu i se atribuie nimic, deși este proprietar din moși-strămoși? Ni se dărâmă casele când trec mașinile cu bușteni, din pădurea noastră, iar noi ne cumpărăm lemne de foc...".

Va exploda!

Preotul paroh Vand Ioan: „Din 1997, oamenii din sat sunt tot mai preocupați de soarta pădurii lor. Tensiunea s-a acumulat zi de zi. Dacă nu se va rezolva situația, cred că va exploda. Să nu se trezească într-o bună dimineață domnul prefect cu două autobuze de moți în fața Prefecturii. Lumea vorbește de mult de treaba asta.

VAND IOAN

În urmă cu două săptămâni a venit aici și dl. Ungureanu și s-a convins că așa stau lucrurile.

De fapt, eu cred că toată vina o are Bucureștiul care cunoaște situația noastră. Dl. Aurel Cotocea, președintele Composesoratului Luncșoara le-a trimis la toți scrisori, dar în afară de confirmările de primire nu a venit nimic de la Președinție, Guvern sau ministrul Administrației publice locale. Măcar să ne spună să nu ne mai străduim că, oricum, nu căpătăm pădurea, dar nu ne-a spus nimeni nimic.

La iarnă vom îngheța de frig. Sărăcia ne împresoară pe toți. Avem o biserică pe care de zece ani ne chinuim să o ridicăm. Avem legea de partea noastră, dar fără pădure numai Dumnezeu știe cum ne vom descurca".

Să ne facă străinii dreptate

Aurel Cotocea, președintele Composesoratului Luncșoara: „Am aici o geantă de documente. Am umblat ani de zile după ele și am reușit să arăt că avem dreptul la toată pădurea. Acum suntem purtați pe drumuri de Direcția Silvică Arad. Avem hartă, acte, ei n-au nimic, dar nu ne lasă-n pace. Este dreptul nostru să primim toată pădurea. Nu un sfert, nu jumătate, ci toată pădurea pe vechiul amplasament, cum cer oamenii. Așa am arătat și în cele opt adrese trimise la primul ministru, patru-cinci la Cozmâncă, două-trei la Văcăroiu și tot atâtea la domnul Iliescu.

AUREL COTOCEA

Am vorbit cu oamenii să mergem peste tot. Dacă nu se rezolvă, pun sătenii să semneze, și ne vom duce la străini să ne facă dreptate și să garanteze proprietatea omului. Nu mai merge cu povești. Ne-am săturat. Adică austro-ungarul ne-a luat dreptul, dar ni l-a dat înapoi, iar românii nu ni-l dau. Unde s-a mai pomenit una ca asta?!",

În asentimentul celor de mai sus au fost toți sătenii cu care am vorbit. Îi amintim pe Marinca Eugen, Aurel Gancea, Pâț Cornel, Cristea Gheorghe, Felea Emil, Vand Aurel și lista poate continua. Așadar, totul sau nimic, pentru că oamenii nu înțeleg cum codrul poate fi frate (vitreg) cu românul. Iar moții nu glumesc când își văd dreptatea călcată în picioare!

NICOLAE OPREAN
Foto: ȘTEFAN MATYAȘ

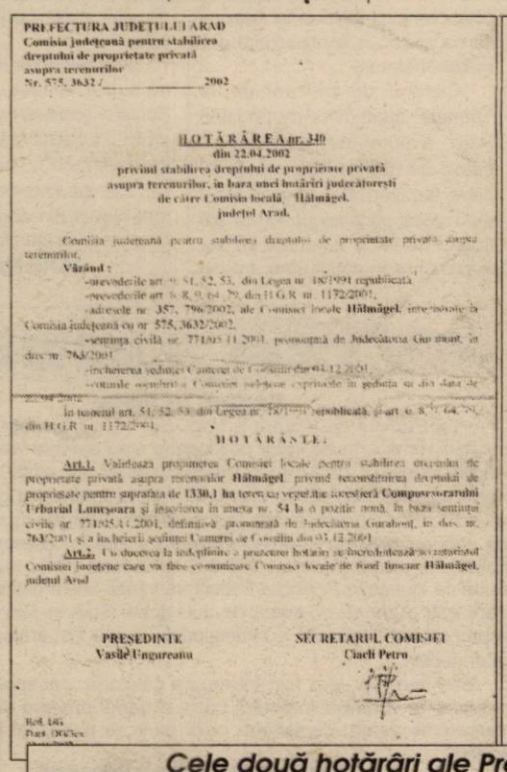
PREFECTURA JUDEȚULUI ARAD
Comisia județeană pentru stabilirea dreptului de proprietate privată asupra terenurilor
Nr. 575, 3632 /_____2002

HOTĂRÂREA nr. 340
din 22.04.2002
privind stabilirea dreptului de proprietate privată asupra terenurilor, în baza unei hotărâri judecătorești de către Comisia locală Hălmăgel, județul Arad.

Comisia județeană pentru stabilirea dreptului de proprietate privată asupra terenurilor,
Văzând:
-prevederile art. 9, 51, 52, 53, din Legea nr. 18/1991 republicată
-prevederile art. 6, 8, 9, cu. 79, din H.G.R. nr. 1172/2001,
-adresele nr. 357, 796/2002, ale Comisiei locale Hălmăgel, înregistrate la Comisia județeană cu nr. 575, 3632/2002,
-sentința civilă nr. 771/05.11.2001, pronunțată de Judecătoria Gurahonț, în dos. nr. 763/2001,
-încheierea ședinței Camerei de Consiliu din 03.12.2001,
-cererile membrilor Comisiei locale exprimate în ședința din data de [illegible] 2002,
în temeiul art. 51, 52, 53, din Legea nr. 18/1991 republicată, și art. 6, 8, 9, cu. 79, din H.G.R. nr. 1172/2001,

HOTĂRĂȘTE:

Art.1. Validează propunerea Comisiei locale pentru stabilirea dreptului de proprietate privată asupra terenurilor Hălmăgel privind reconstituirea dreptului de proprietate pentru suprafața de 1330,1 ha teren cu vegetație forestieră Composesoratului Urbarial Luncșoara și înscrierea în anexa nr. 54 la o poziție nouă, în baza sentinței civile nr. 771/05.11.2001, definitivă pronunțată de Judecătoria Gurahonț, în dos. nr. 763/2001 și a încheierii ședinței Camerei de Consiliu din 03.12.2001.

Art.2. Va dispune la îndeplinire a prezentei hotărâri se încredințează secretariatul Comisiei județene care va face comunicare Comisiei locale de fond funciar Hălmăgel, județul Arad.

PREȘEDINTE
Vasile Ungureanu

SECRETARUL COMISIEI
Ciucli Petru

Red. 1ex
Dact. 1ex

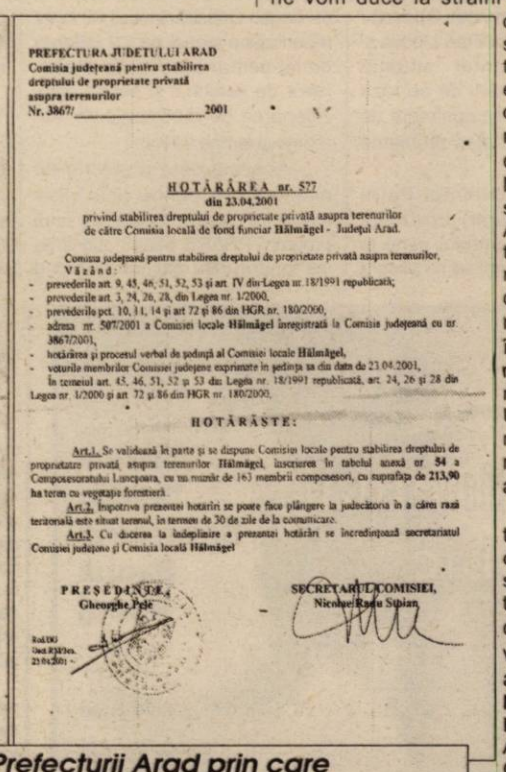
PREFECTURA JUDEȚULUI ARAD
Comisia județeană pentru stabilirea dreptului de proprietate privată asupra terenurilor
Nr. 3867/_____2001

HOTĂRÂREA nr. 527
din 23.04.2001
privind stabilirea dreptului de proprietate privată asupra terenurilor de către Comisia locală de fond funciar Hălmăgel - Județul Arad.

Comisia județeană pentru stabilirea dreptului de proprietate privată asupra terenurilor,
Văzând:
- prevederile art. 9, 45, 46, 51, 52, 53 și art. IV din Legea nr. 18/1991 republicată;
- prevederile art. 3, 24, 26, 28, din Legea nr. 1/2000,
- prevederile pct. 10, 11, 14 și art 72 și 86 din HGR nr. 180/2000,
- adresa nr. 507/2001 a Comisiei locale Hălmăgel înregistrată la Comisia județeană cu nr. 3867/2001,
- hotărârea și procesul verbal de ședință al Comisiei locale Hălmăgel,
- voturile membrilor Comisiei județene exprimate în ședința sa din data de 23.04.2001,
în temeiul art. 45, 46, 51, 52 și 53 din Legea nr. 18/1991 republicată, art. 24, 26 și 28 din Legea nr. 1/2000 și art. 72 și 86 din HGR nr. 180/2000,

HOTĂRĂȘTE:

Art.1. Se validează în parte și se dispune Comisiei locale pentru stabilirea dreptului de proprietate privată asupra terenurilor Hălmăgel, înscrierea în tabelul anexă nr. 54 a Composesoratului Luncșoara, cu un număr de 163 membrii composesori, cu suprafața de 213,90 ha teren cu vegetație forestieră.

Art.2. Împotriva prezentei hotărâri se poate face plângere la judecătoria în a cărei rază teritorială este situat terenul, în termen de 30 de zile de la comunicare.

Art.3. Cu ducerea la îndeplinire a prezentei hotărâri se încredințează secretariatul Comisiei județene și Comisia locală Hălmăgel

PREȘEDINTE,
Gheorghe Prie

SECRETARUL COMISIEI,
Nicolae Radu Stoian

Red/DO
Dact.3 ex.
25.04.2001

Cele două hotărâri ale Prefecturii Arad prin care oamenilor din Luncșoara li s-au recunoscut drepturile

„VREAU SĂ AM PE MASĂ DOCUMENTELE SEMNATE CU CENTURYMARC"

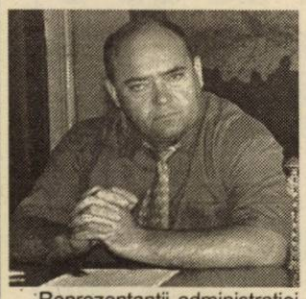

● solicită prefectul Aradului Dan Ungureanu

Reprezentanții administrației locale s-au interesat, din nou, despre stocurile de combustibil existente în municipiu și orașele județului, în vederea furnizării în bune condiții a energiei termice și evitării problemelor deosebite care ar putea să apară.

Lucian Barniciu, directorul Centralei electrice și de termoficare, a apreciat că deocamdată nu sunt probleme deosebite. „Avem în stoc 43.000 de tone de combustibil și 9.700 de tone de păcură, din care 9.000 reprezintă rezervele statului. Am făcut o cerere ca din aceste 9.000 de tone, 3.000 să ni se cedeze nouă, dar nu am primit încă nici un răspuns. Mâine, directorul nostru economic va prezenta la București documentația pentru obținerea creditului guvernamental de două milioane de dolari, pentru acoperirea cheltuielior. Dacă nu primim aprobare, singura noastră speranță rămân americanii de la Centurymarc, cu care nu știm, deocamdată ce se va întâmpla."

La toate acestea, prefectul Dan Ungureanu a cerut prezentarea de urgență a documentelor semnate de către CET și Centurymarc, solicitate inclusiv de Ministerul Administrației Publice Locale. **„Cât de curând vreau să am pe masă documentele pe care le-ați semnat cu cei de la Centurymarc. Mi-au fost solicitate și de la București pentru că până acum nu știe nimeni ce cuprind cu adevărat acele hârtii."**

În ceea ce privește orașele din județ, singurul cu probleme este Sebișul care va furniza energie termică abia din luna noiembrie, din cauza nefinalizării unor lucrări la centrala termică.

S. AMBRUȘ

Autostopist - victima a trei jandarmi supărați

Cosmin Bartoș, din Semlac, în timp ce făcea, ieri, autostopul în apropierea stației de tramvai de la Fortuna, a fost luat la pumni, din senin, de trei jandarmi. **„Aveam în mână o plasă plină cu scule, fiindcă tocmai mă întorceam de la un garaj, unde împreună cu doi prieteni am reparat o mașină - a declarat tânărul. Am înțeles, ulterior, că jandarmii m-au agresat fiindcă în zonă tocmai fusese spartă o mașină, iar ei au bănuit că eu am spart-o, din moment ce m-au văzut cu plasa cu scule. Ba mai mult, cei trei agresori în uniformă au încercat să convingă câțiva trecători că eu am fost spărgătorul mașinii cu pricina, așa încât aceștia să declare că m-au văzut la treabă."**

Cosmin Bartoș s-a ales cu amețeli groaznice, fiind internat la Spitalul Județean Arad. Aici însă nu va putea sta prea mult, tânărul neavând asigurare și nici bani să-și plătească spitalizarea. Deși autostopistul susține că jandarmii au dat în el cale de o jumătate de oră bună, externarea lui Cosmin Bartoș a fost posibilă, acesta fiind în afara oricărui pericol. Poliția nu a dat amănunte despre caz.

E. B.

DOSARELE ȘI CERTIFICATELE PERSOANELOR CU HANDICAP - VERIFICATE LA SÂNGE

Ieri, la orele prânzului, conducerea Inspectoratului Teritorial pentru Persoanele cu Handicap Arad a convocat o conferință de presă, cu două teme interesante, prezentate de directorul Aurel Lucea.

Ordin de ministru

La începutul lunii în curs, din ordinul ministrului Daniel Bartoș, la nivel de județe s-au constituit comisii mixte care au misia de a verifica dosarele și certificatele persoanelor cu handicap.

„Am controlat deja 1271 de dosare, din totalul de 9000 și nu am întâlnit nereguli. Prin aceste verificări vrem să punem capăt suspiciunilor care planează asupra modului de eliberare a acestor certificate. Dacă vom descoperi dosare cu inadvertențe trebuie să ne deplasăm la domiciliul bolnavului pentru un control mai amănunțit. Dacă se constată abateri din partea personalului nostru, comise la eliberarea certificatelor, responsabilii vor fi sancționați", a precizat Aurel Lucea.

Termenul de finalizare este 31 octombrie și până atunci au mai rămas de verificat aproape 7.800 de dosare. Deși timpul rămas este foarte scurt, iar volumul de muncă destul de mare, inspectorii sunt de părere că vor reuși să se încadreze.

Test de imagine

Tot în această perioadă, la nivelul filialelor din țară ale Inspectoratului pentru Persoanele cu Handicap se desfășoară un program de „măsurare" a imaginii instituției.

„Vrem să vedem cum este percepută activitatea noastră în rândul cetățenilor. În acest sens, vor fi chestionate 34 de persoane, din diferite medii, care trebuie să răspundă la 17 întrebări", a informat dl. Lucea.

Rezultatele vor fi trimise la București și se vor da publicității în 3 decembrie a.c., cu ocazia Zilei Internaționale a Persoanelor cu Handicap.

Luna viitoare, în cadrul aceluiași program, la Arad va avea loc o întrunire cu persoanele fizice și juridice implicate în protecția persoanelor cu handicap. Se va discuta despre îmbunătățirea imaginii inspectoratului, dar și despre măsurile care trebuie luate în vederea sprijinirii persoanelor cu handicap.

SORINA AMBRUȘ

Parktronic a făcut un pic de loc și pentru magistrați

Omise de pe lista instituțiilor ce beneficiază de parcare gratuită pentru mașinile de serviciu, Parchetul și Tribunalul, instituții de exercitare a autorității publice de interes național, și-au făcut un loc pe lista instituțiilor ce beneficiază de parcări gratuite. Nu este vorba de mașinile magistraților și ale personalului din Palatul Justiției ci doar de trei mașini de serviciu pentru Parchet și trei pentru Tribunal și Judecătorie. De asemenea va fi asigurat și câte un loc de parcare gratuit pentru persoanele cu handicap. Se negociază și o soluție acceptabilă pentru parcarea mașinilor magistraților și personalului auxiliar pe perioada orelor de serviciu. Amendamente la contractul de concesionare mai au însă și alte instituții de autoritate publică: garda financiară, finanțele ș.a.m.d. În cazul Tribunalului ar fi trebuit să fie practic deturnate fonduri pentru plata parcării mașinilor de serviciu întrucât în bugetul instituției nu sunt prevăzute fonduri pentru parcări. Ar fi fost și culmea.

DORU SAVA

Precizări referitoare la rambursările de TVA

Conform art.26 lit.b din Legea 345/2002 privind TVA, art.63 alin.2 lit.a și b din HG 598/2002, agenții economici vor proceda astfel: • în situația în care solicită din TVA de rambursat compensarea cu alte obligații către bugetul statului, vor depune la organul fiscal teritorial, împreună cu decontul de TVA, numai cererea de compensare, urmând a fi soluționată în termen de 30 de zile; • în situația în care agenții economici solicită rambursarea TVA aceștia vor depune la organul fiscal teritorial, împreună cu decontul de TVA, numai cererea de rambursare, caz în care organul de control compensează din oficiu eventualele obligații neachitate către bugetul de stat.

Soluții salvatoare pe termen scurt

În cadrul Comisiei Operativ Consultative, primarii din Lipova și Ineu au prezentat situația căminelor de bătrâni de pe raza localităților, care se confruntă de mai mult timp cu mari probleme financiare.

La Lipova, primarul Petru Gherman a asigurat, provizoriu, supraviețuirea centrului până la sfârșitul anului, printr-o rectificare de buget. Consilierii locali au votat repartizarea sumei de 1,9 miliarde de lei pentru acoperirea cheltuielilor de personal și pentru achiziționarea de medicamente, alimente și lemne de foc.

„Aceasta este o soluție de moment, dar pentru anul viitor avem în vedere accesarea unui program PHARE pentru obținerea de fonduri. Nu excludem nici o colaborare cu ONG-urile dispuse să ne ajute", a concluzionat primarul Gherman.

Centrul de bătrâni de la Tămand, aparținător de primăria Ineu, a acumulat până acum datorii de 620 de milioane de lei către furnizori. Din bugetul local s-au alocat până acum 900 de milioane de lei și fondurile se vor suplimenta în continuare, tot din bugetul local, cu sumele necesare.

„Noi facem tot ce trebuie pentru supraviețuirea centrului, dar Consiliul Județean va trebui să ne ajute, pentru că am rămas descoperiți cu 1,3 miliarde la unele capitole, pe cele trei luni care au mai rămas din acest an", a precizat primarul Ioan Mehelean.

SORINA AMBRUȘ

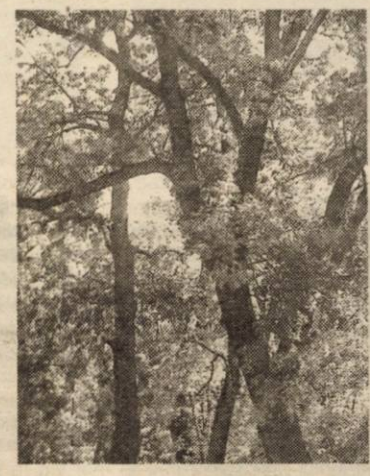

◆◆◆

A venit, a venit toamna, Acoperă-mi inima cu ceva...

Foto: ȘT. MATYAȘ

◆◆◆

Vize false

„Englezi" de Bacău

• La Punctul de trecere a frontierei Turnu, au fost depistați doi cetățeni români, în ale căror pașapoarte erau aplicate vize false pentru Anglia. Mircea J., de 37 ani și Vasile B., de 23 ani, ambii din Bacău, au declarat că intenționau să ajungă în Anglia pentru a-și găsi un loc de muncă. Întrucât pentru a intra în această țară cetățenii români au nevoie de viză, au apelat la intermediari pentru a intra în posesia unor vize turistice. Au plătit suma de 2.000.000 lei fiecare, pentru aceste vize, iar după ce ajungeau în Anglia trebuia să trimită unuia dintre intermediari, care este rudă cu ei, suma de 300 dolari SUA și 125 Euro fiecare, reprezentând cheltuielile cu transportul. Care a fost aranjat tot de către intermediari.

Sus-numiților le-a fost întreruptă călătoria, pașapoartele au fost reținute în vederea înaintării către organul emitent și se continuă cercetările pentru depistarea celor care au participat la falsificarea vizelor.

Turci cu probleme-n pașaport

• La Punctul de trecere a frontierei Curtici, cu trenul Rapid „Dacia", s-au prezentat pentru ieșirea din țară doi cetățeni turci (bărbați, cu vârste de 31, respectiv 34 ani), care s-au legitimat la controlul de frontieră cu pașapoarte turcești valabile. Din studiul documentelor cu care aceștia s-au legitimat, polițiștii de frontieră au sesizat că în acestea sunt aplicate vize false pentru Germania. Cei doi cetățeni turci au declarat că au obținut vizele prin intermediul unui alt turc pe care l-au cunoscut în Istanbul, contra sumei de 2500 Euro fiecare. Intenționau să ajungă în Germania, pentru a-și găsi un loc de muncă.

„Respectivilor le-a fost întreruptă călătoria, urmând a se dispune luarea măsurilor legale care se impun", ne-a mai informat subinspector **Robert Iudt**, purtătorul de cuvânt al Inspectoratului Județean al Poliției de Frontieră Arad.

Gurahonț, Pecica și Sântana luptă să devină orașe

În viitorul apropiat, trei comune din județ vor organiza referendumuri în vederea transformării lor în orașe. Este vorba despre Pecica, Sântana și Gurahonț. Prefectul Dan Ungureanu a stat de vorbă, ieri, cu primarii celor trei localități despre ultimele detalii și eventualele probleme cu care se confruntă.

Cel mai apropiat referendum se va desfășura la Pecica, în 20 octombrie, adică la sfârșitul săptămânii. Locuitorii vor vota, pe lângă transformarea localității în oraș, și solicitarea localnicilor din satul aparținător Turnu de a se desprinde de Pecica.

Aceeași situație se întâlnește și la Sântana, unde referendumul a fost fixat pentru data de 26 ianuarie 2003: satul aparținător Caporal Alexa dorește să primească statutul de comună. Doar la Gurahonț nu s-a stabilit deocamdată data referendumului din cauza neîndeplinirii tuturor punctelor necesare pentru o astfel de acțiune.

Datele oferite de cei trei primari nu l-au mulțumit pe dl. Iacob, unul dintre consilierii prefectului: „Noi am fi vrut ca toate cele trei referendumuri să se încheie până la sfârșitul lunii noiembrie, pentru a da posibilitatea parlamentarilor arădeni să susțină proiectele la București. Acum, probabil va trebui să așteptăm până anul viitor, sau să venim cu fiecare pe rând."

S. AMBRUȘ

Din neglijența unor angajați

DIRECȚIA SILVICĂ A FOST PĂGUBITĂ CU SUTE DE MILIOANE DE LEI

În 1998, Direcția Silvică Arad a fost păgubită cu peste 200 de milioane de lei, ca urmare unei afaceri încheiate de un agent economic cu Ocolul Silvic Lipova. În urma unui contract cu ocolul silvic menționat, firma a ridicat lemnul (în jur de 600 de metri cub de buștean), uitând să plătească din suma datorată aproximativ 200 de milioane de lei. Conform declarațiilor actualului director al Direcției Silvice Arad, Alexandru Pârv, afacerea a fost destul de „încețoșată", firma respectivă transferând contractul altei societăți. **„Neplătind la timp, patronul respectiv a făcut promisiuni că se achită de datorii și a dat un bilet la ordin care nu era valabil, în același timp ridicând lemnul cu pricina"**, spune Alexandru Pârv. Din acel moment, Direcția Silvică a încercat pe toate căile să recupereze banii, însă, în cele din urmă, firma în cauză s-a desființat. **„Nu am mai avut de unde recupera banii, astfel că am început o anchetă internă la Ocolul Silvic Lipova, pentru a vedea cine se face vinovat de această pagubă. Am discutat cu toți, de la șeful de ocol, contabilul șef și până la ingineri și pădurari. S-a ajuns la concluzia că vinovați sunt fostul șef de ocol Ciozmăreanu și fostul (n.r. dar și actualul) contabil șef Iosif Truț"**, ne declară Alexandru Pârv. Deși s-a imputat suma celor doi, nici până la această oră ea nu a fost recuperată, atât fostul șef de ocol, cât și contabilul, acționând în judecată Direcția Silvică. **„Inclusiv organele de control venite de la București ne-au solicitat să imputăm suma celor doi. Am emis o decizie corespunzător cu salariul lor, dar ei ne-au dat în judecată, câștigând în primă instanță, pe motiv că imputația este tardivă. Însă, noi, din 1999, am urmat procedura legală, încercând mai întâi să obținem banii de la firma care ne-a creat prejudiciul. Oricum, noi facem recurs, pentru că trebuie să recuperăm banii de la cei vinovați"**, ne-a declarat Alexandru Pârv.

Este foarte neclar cum de au fost păcăliți cei de la Ocolul Silvic Lipova în această afacere, mai ales contabilul șef Iosif Truț, care nu credem că poate fi tras pe sfoară atât de ușor, având în vedere funcția pe care o deține. Pe cale administrativă, din păcate, acesta a fost iertat de Direcția Silvică, după cum bine se vede, rămânând liniștit în funcție, cel care a avut de suferit și din acest punct de vedere fiind doar șeful de ocol de la vremea respectivă. Despre contabilul Truț, prin Lipova se spun vrute și nevrute, cu referiri directe la firma care a prejudiciat Direcția Silvică, însă, neavând, deocamdată, probele necesare, mai așteptăm până la publicarea lor. Alexandru Pârv motivează lipsa unor măsuri ferme (chiar concedierea celor doi, care se mai și răfuiesc cu Direcția Silvică) prin faptul că **„noi dorim, deocamdată, să recuperăm banii, nu să-i dăm afară. La momentul cu pricinia, eu nu eram director, s-a întâmplat să fiu acum, când ne judecăm cu ei. De altfel, acest caz nu este singular în județ"**.

Cum se va rezolva această situație, rămâne de văzut, cert e că Direcția Silvică trebuie să recupereze banii, indiferent dacă de la firma cu pricina (lucru, din păcate, exclus) sau de la angajații Ocolului Silvic Lipova, adică de la cei care, în opinia conducerii Direcției, au greșit. Până la urmă, în mod cert, justiția își va face datoria, iar statul nu va rămâne, din nou, păgubit.

COSMIN MIHUȚA

Topul firmelor

INDICATORII UTILIZAȚI PENTRU CLASIFICAREA FIRMELOR

În TOPUL firmelor, competiție anuală a agenților economici din județ, se regăsesc firmele care au obținut rezultate economice remarcabile. Din 421 de firme, câte a cuprins ediția din acest an, cele care s-au situat pe primele trei locuri în clasamentul întocmit de CCIA Arad, 209 la număr, au fost premiate în cadrul unei festivități organizate la sfârșitul săptămânii trecute.

* * *

Sursa de date utilizată la întocmirea TOPULUI a fost situația financiară anuală. S-a ținut cont de cifra de afaceri, rata profitabilității, productivitatea muncii, efortul de dezvoltare. Printre condițiile ce trebuiau îndeplinite de firme menționăm: realizarea unei cifre de afaceri de peste un miliard de lei la microîntreprinderi și peste 1,5 miliarde lei la celelalte categorii; datoriile la bugetele publice să nu depășească 5% din cifra de afaceri.

Prezentăm, mai jos, firmele care s-au clasat pe locul I:

Industria extractivă: Sitrom '97 (întreprinderi mici), Foraj Sonde Zădăreni (întreprinderi mijlocii); **Industria produselor primare și energetică**: IMP ECA Trade (microîntreprinderi); Romfilms (mici), Superplast International (mijlocii); **Industria energetică:** Arterm (mari); **Industria metalurgică și a construcțiilor metalice**: Metal Work Market (microîntreprinderi), Feroneria (mici)), Securo Tech (mijlocii), Feroneria Prod (foarte mari); **Construcția de mașini, utilaje, echipamente și mijloace de transport:** Industrial Technologic-Robac-Service (microîntrep.), Astra Bus (mici), Contor Zenner (mijlocii), Contor Zenner Romania (mari), Leoni Wiring Systems (foarte mari); **Industria ușoară:** Star-Tex (microîntrep.), Smaragd G & G Old (mici), Seritex (mijlocii), Tricotaje Ineu (foarte mari); **Industria confecțiilor:** Textil (microîntrepr.), Sirlad (mici), Amatex (mijlocii), Rosko Textil (mari), Moda

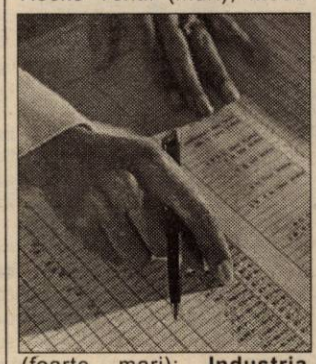

(foarte mari); **Industria pielăriei:** Gheata de argint (microîntrep.), Luky Style (mici), Gead Prodimpex (mijlocii), La Torre Impex (mari); **Industria lemnului:** Capital Enterprise (microîntrepr.), IPLT & company (întrepr. mici), Art Lemn (întrepr. mijlocii); **Producția de mobilier:** Lascău Impex (microîntrepr.), Maxstile (mici), Mobilier General Arad (mijlocii), CD Pâncotaș (mari); **Industria alimentară:** Diana Rom (microîntrepr.), Rom-Funghi (mici), Ratio-West (mijlocii); **Industria băuturilor și a tutunului:** Romatic Group (microîntrepr.), Gambrinus Artim Impex (mici), Apemin Băile Lipova (mijlocii), VTabac Romania (mari); **Agricultură și servicii specifice**: Agro Sper (microîntrepr.), Centrosoja Farming (mici), Combinatul Agroindustrial Curtici (mijlocii), Agroindustriala Fântânele (mari); **Silvicultură, piscicultură și servicii specifice:** Dezna Forrest (microîntrepr.), Wegland Alpin (mici), Agrozooindustriala (mijlocii); **Construcții:** Oli Flori Manu (microîntrepr.); Fininvest Construct (mici), Comera (mijlocii), ICIM (mari); **Comerț cu ridicata**: Delfin Tur (microîntrepr.); Codlea Arctic (mici), Safilar (mijlocii), Agrirom (mari); **Comerț cu amănuntul:** Servagromec (microîntrepr.), Globus International (mici), Amet (mijlocii), BAT (mari); **Exportatori:** M. G. Ascendent (microîntrepr.); Intervet (mici); **Turism-Hoteluri și Restaurante:** Tineretului (microîntrepr.), Flora (mici), Continental Astoria (mijlocii); **Turism-Agenții:** Business Jet Romania (microîntrep), Adriana (întrepr. mici); **Transporturi:** Agri Transport (microîntrep.), Ariola Sped (mici), România Combi (mijlocii); **Servicii profesionale:** Systematic (microîntrepr.), Expert (mici), Controler Group (mijlocii); **Mijloace de informare și publicitate:** Romanian Business Investments (microîntrepr.); Radioteleviziunea Arad (mici); **Servicii generale:** Comtex (microîntrepr.), Auto Schunn (mici), Metalcomp International (mijlocii), Recons (mari); **Servicii sociale:** Radiologica (microîntrepr.); TOP (mijlocii), **Edituri, tipografii:** Servo-Sat (microîntrepr.), Trinom (mici).

O SUTĂ DE NOI LOCURI DE MUNCĂ

În zona Gării din Sântana se profilează o nouă investiție. În locul unei clădiri care arăta ca după război au apărut două hale moderne destinate producției industriale. Primarul **Ioan Ilica** spune că investiția va aduce 100 de noi locuri de muncă în localitate construcțiile urmând a fi terminate la sfârșitul acestui an. **„Deși la început patronul se gândea să facă o fabrică de încălțăminte ce pare că în ultima vreme și-a schimbat planurile îndreptându-și atenția spre industria lemnului. Oricum pentru noi este o realizare atât din punct de vedere estetic cât și al reducerii nivelului șomajului care este foarte ridicat în localitate"**, a conchis primarul Ilica.

B.O.; Foto: **V. MUSCA**

SÂNTANA RISCĂ SĂ PIARDĂ 15 MILIARDE DE LEI ALOCATE DE SAPARD!

În urma întocmirii unui proiect pentru alimentarea cu apă, comuna **Sântana** a obținut fonduri nerambursabile (SAPARD) în valoare de 15 miliarde de lei. O firmă importantă din Arad s-a angajat să execute lucrările contra acestei sume. **„Firma în cauză a câștigat licitația dar târăgănează de șase luni începerea lucrului. Nu putem apela la altcineva pentru că firma respectivă a câștigat licitația"**, spune supărat primarul Ioan Ilica. El refuză să dezvăluie deocamdată numele firmei, dar spune că nu v-a mai putea ține mult timp sub tăcere această problemă. Dacă se mai amână demararea lucrărilor, Sântana e în pericol să piardă cele 15 miliarde. Și în plus vor trebui plătite penalizări iar alte fonduri nerambursabile vor ajunge foarte greu (dacă nu deloc) la comuna Sântana - care poate trece sau nu cu brio acest test.

Deși primarul Ilica refuză să susțină

Primarul Ilica invocă divinitatea pentru a nu pierde cele 15 miliarde

această idee, s-ar putea ca în spatele acestor tergiversări să stea și anumite interese politice...

OLIMPIU BULZAN

Investiții masive la Birchiș: zece baruri și o discoteca

Comuna Birchiș are soarta „suratelor" sale de la sud de Mureș, fiind ocolită în permanență de investitori. Deși există spații în comună, unde ar putea funcționa intreprinderi mici, din păcate cei interesați întârzie să apară. Viceprimarul Dumitru Predescu se plânge de faptul că până și Protecția Copiului ocolește comuna Birchiș, deși fostul sediu de plasă din localitate putea fi transformat într-un centru de plasament, fiind făcute demersuri în acest sens, însă în cele din urmă s-a invocat distanța mare față de oraș. **„Am făcut publicații în presă pentru spațiile din comună, dar nimeni nu vine la noi"**, spune viceprimarul Predescu, sub a cărui oblăduire (și a primarului, bineînțeles), sediul administrației locale a fost renovat cu 600 de milioane de lei, în ciuda lipsei de investitori.

Conform celor afirmate de conducerea localității, la ora actuală cele mai mari investiții din comună sunt cele zece baruri, care merg ca pe roate, și discoteca, acest fiind de asemenea o afacere înfloritoare.

COSMIN MIHUȚA

SEBIȘUL VREA BANI PENTRU PALATUL ADMINISTRATIV

Situația Palatului Administrativ din Sebiș este aproape identică cu cea a noului spital din Ineu, două clădiri impunătoare care, din lipsă de fonduri, au rămas nefinalizate. La Sebiș, pentru Palatul Administrativ s-au primit nenumărate promisiuni, de-a lungul campaniilor electorale, pentru ca după aceea totul să rămână la stadiul de vorbe. Primarul Marius Lambing crede că pentru a primi fonduri trebuie ca mai întâi Consiliul Județean să facă propuneri Guvernului în acest sens, aceasta fiind singura soluție pentru ca Palatul Administrativ să fie finalizat. **„Mi se pare o prostie faptul că sediul finanțelor, primăriei, nu poate fi terminat"**, susține Marius Lambing.

În clădire nu s-a mai investit masiv de ani de zile, mai precis din 1995-1996, când s-au băgat 11 miliarde de lei. Pentru a finaliza această investiție, ar mai fi nevoie de încă 35 de miliarde

de lei, adică bugetul Sebișului pe următorii opt ani.

COSMIN MIHUȚA
Foto: **ONORIU FELEA**

DOBÂNZILE BANCARE în vigoare la 15.10.2002

Denumirea băncii	Suma minimă (lei)		Dobânda (% pe an)													
			Persoane fizice						Persoane juridice							
	Persoane fizice	Persoane juridice	la vedere	Pe termen de (luni)						la vedere	Pe termen de (luni)					
				1	2	3	6	9	12		1	2	3	6	9	12
BCR	*	25.000.000	2	18	-	23,5	25	25,5	26,5	2	18	-	23,5	25	25,5	26,5
BRD	500.000	500.000	3	17	18	21	23	23,5	24	3	17	17,5	20	21,5	22	22,5
B. Transilvania	300.000	25.000.000	3	19	-	22	23	24	24	3	19	-	22	23	24	24
BancPost	500.000	500.000	3	18	-	20	21,5	22	22,5	3	18	-	20	21,5	22	20
Raiffeisen Bank	500.000	10.000.000	2	18	-	20	22	22	22	2	18	-	20	22	22	22
B. Românească	500.000	15.000.000	1,5	20,5	-	22,5	23,5	24	24,5	1,5	20,5	-	22,5	23,5	24	24,5
B. Carpatica	500.000	50.000.000	2	19	-	22	23	22	21	2	19	-	22	23	22	21
C. C. Aurora	1.000.000	10.000.000	4	21	-	22	24	25	26	4	21	-	22	24	25	26
C. C. Phoenix	500.000	500.000	4	21	-	22	23	-	24	4	21	-	22	23	-	24
C. C. Mureșul	300.000	2.000.000	4	22	-	25	25	-	-	4	22	-	25	25	-	-

De vorbă cu mama Emiliei Eberle

„FATA MEA A FĂCUT GIMNASTICĂ DE PERFORMANȚĂ DE... PIPER CE ERA!”

Undeva, în cartierul Pârneava, într-o căsuță cochetă, locuiesc părinții unei adevărate vedete. O vedetă nefabricată, care a ajuns stea prin forțe proprii, prin talent, dar mai ales prin trudă. Multă trudă. Și culmea, părinții i-au spus acasă, întodeauna, Trudi. Fiindcă o cheamă și Gertrude. Noi însă, lumea, o știm de Emilia Eberle, arădeanca minunată, vicecampioană mondială și olimpică la gimnastică, fetița ce ne-a umplut inimile de bucurie urcând pe podium, întotdeauna cu o medalie la gât. Dar cum stelele, uneori, după ce strălucesc o vreme, se ascund undeva, am căutat să aflăm, de la mama celebrei gimnaste, pe unde hălăduiește colega de generație a Nadiei Comăneci, ce mai face, acum, arădeanca noastră?!

- Văd aici, doamnă Eberle, o vitrină plină cu medalii, diplome, cupe, suveniruri...

- Da, păstrez toate trofeele câștigate de fiica mea. Trudi și-a luat doar medaliile la care ține cel mai mult, respectiv cele de la concursurile mondiale și de la olimpiadă. Pe celelalte le am aici. Sunt medalii câștigate la concursuri organizate în peste 24 de țări. Nu a fost concurs la care ea să nu urce pe podium.

- Unii, dintre cei mai tineri, nu știu cine a fost Emilia Eberle. Ați putea să amintiți măcar câteva dintre realizările ei în plan sportiv?

- Trudi a mea a fost campioană mondială la sol, campioană europeană de juniori la individual compus, vicecampioană olimpică la paralele, vicecampioană olimpică (cu echipa), la Olimpiada de la Moscova, a fost mereu campioană și am fost mereu foarte mândri de ea.

- Dar nu-i spuneți Emilia...

- Nu, o cheamă și Gertrude, iar la noi în familie suntem vreo șapte Emilii. Și eu sunt Emilia, mama mea a fost tot Emilia, o verișoară a mea se numește tot așa, ca să nu mai spun că nașa noastră este tot Emilia. Pe Emilia mea însă o cheamă și Gertrude, astfel că mereu i-am spus, acasă, Trudi.

- Cum de v-ați hotărât, când era Emilia mică, să o dați la gimnastică? Este un sport care cere mari sacrificii. Cum de v-ați îndurat?

- Trudi era slăbuță, micuță, neastâmpărată, un copil extrem de vioi. Era... piper. Am căutat, astfel, cu soțul, să găsim o posibilitate ca fata să-și consume energia. Având în vedere că și eu am făcut gimnastică, am dat-o la acest sport. Aveam ochi pentru modul în care trebuie să arate o gimnastă, iar Trudi se potrivea foarte bine. Întâmplător, sportul acesta a prins-o de minune și i-a plăcut la nebunie. Nu putea să facă performanță dacă nu i-ar fi plăcut.

- A început la Arad?

- Da, l-a avut aici ca antrenor pe **Geza Weinerth**, cu care a făcut până în '76, când a venit o chemare de la Bela Karoly, antrenorul lotului olimpic. A dat un test, pentru a fi admisă în acest lot și a fost selectată. Avea 12 ani atunci și din luna septembrie a aceluiași an a început școala sportivă la Onești, după care aceasta s-a mutat cu totul la Deva.

- După o carieră strălucită, Emilia Eberle, la un moment dat, s-a retras. Presupun că avea bani, câștigați în urma sportului. Ce a hotărât să facă?

- Într-adevăr, s-a retras în '83 din gimnastică. Acest sport nu are o viață lungă. Îmi amintesc că i-a fost organizată o retragere minunată, la Sala Polivalentă, de către Clubul Sportiv Arad. A fost frumos. Despre bani însă... pot să spun doar că gimnastica nu a fost un sport bănos, nu s-au câștigat pe atunci decât diplome și medalii, ca să nu mai spun că sportivii retrași nu se bucurau deloc de un tratament special din partea regimului de pe vremea aceea.

Trofeele marii gimnaste

- Totuși, mă gândesc că Emiliei i s-au deschis toate ușile către cariera de antrenorat.

- Da' de unde. Când s-au dus opt foști sportivi de performanță să dea examen la Facultatea de Sport, la București, nu au fost admiși. S-a vorbit atunci mult despre asta. Printre ei era și Trudi. Dacă vă puteți închipui una ca asta, fata mea, după o copilărie dedicată performanței, după ce adus numai lauri pentru țara aceasta, a ajuns să muncească la Fabrica de Ceasuri „Victoria”, la Arad. Abia după ce fostul ei antrenor a ieșit la pensie a putut să ocupe locul acestuia, în calitate de antrenoare. Dar în '89, în primăvară, nu a mai suportat să vadă cât este de marginalizată și a hotărât să plece din țară.

- Cum ați primit vestea?

- Vai, plâng și acuma când îmi amintesc. Ea obișnuia să spună că în veci nu-și va părăsi casa și atunci, pur și simplu, nimeni nu a știut ce are de gând. Într-o seară s-a dus și nu s-a mai întors. A plecat în noaptea de 19/ 20 mai '89. Am trăit un coșmar când am aflat, mai ales că se vorbea că ajung la pușcărie cei care sunt prinși că trec granița. A fost cumplit.

- Până unde a ajuns în noaptea aceea?

- A ajuns la Bekescsaba, unde se și dusese, de fapt. De acolo, Asociația Sportivă a dus-o la Budapesta, unde a predat câteva luni gimnastica la un club. După care, în '90 a plecat la Sacramento, California, unde se află și astăzi.

- S-a căsătorit?

- Da, cu un băiat pe care l-a cunoscut în Ungaria și cu care s-a căsătorit în 4 mai 1991. Au un băiețel de trei ani și jumătate.

- Se numește tot Emilia Gertrude Eberle?

- Da. Și-a păstrat numele de fată. Acum se numește Eberle - Colar.

- Cu ce se ocupă fosta stea a gimnasticii, acolo, la Sacramento?

- Fierește, antrenează. De când a preluat echipele de gimnastică de acolo acestea au început să câștige competiții foarte importante și toți sunt foarte mulțumiți de ea.

- Și-a păstrat forma după ce a născut?

- Oooo, da. Ba chiar se menține cu mai multă ușurință acum, decât când era gimnastă. Atunci, pentru că nu avea voie să mănânce orice, mereu era tentată de alimentele interzise. Acum, că le are la îndemână, nu mănâncă mai nimic. Ce să spun, a cincea zi după ce a născut prin cezariană, s-a dus la sală, să asiste la antrenamente. Este foarte puternică și ambițioasă.

- Care a fost momentul în care ați tremurat cel mai tare pentru Emilia?

- Zâmbesc acuma, când îmi aduc aminte, dar atunci nu îmi venea deloc să zâmbesc. Am tremurat, mai mult decât la orice concurs, atunci când a plecat din țară și nu am știut, o vreme, nimic de soarta ei.

- Ce sfat le-ați da mamelor de copii de azi, având în vedere că ați produs, nu-i așa?, o campioană?

- Să-și dea copiii la orice sport. Nu pentru a face neapărat performanță, ci pentru a le oferi o ocupație. Este mai bine oriunde, la orice sport, decât în fața blocului sau mai știu eu unde, unde nu învață decât minuni. Un sport trebuie făcut, în fond, și pentru ținută, pentru caracter, pentru a învăța cum să mergi, să-ți ții spatele drept...

- Aveți și un băiat. L-ați dat la un sport, de asemenea?

- Sigur că da. A fost campion, cu echipa, la polo. Și pe el l-am dat inițial la gimnastică, dar mi s-a spus că este mai greoi și am renunțat. M-am gândit apoi la atletism, dar nu era structurat nici pentru așa ceva, astfel că m-am oprit, în final, la înot. De la înot până la polo n-a fost decât un pas.

- Unde este el acum?

- Este căsătorit, are doi copii, locuiește în Germania și lucrează în domeniul decorațiunilor interioare. De mic, desena extraordinar de frumos și întotdeauna l-am încurajat în acest sens. Azi câștigă bani datorită acestui talent, mai ales că a absolvit, apoi, Liceul de Artă.

- Și cum reușiți să supraviețuiți, știindu-vă copiii departe, ca să nu mai spun că de nepoți, probabil, vă este și mai dor?

- Vai, îmi este greu tare să nu-i am aici, în jurul meu, dar asta este. Eu din Arad nu plec. Acuma soțul meu este la Sacramento, am fost și eu, anul trecut toată familia ne-am unit aici, la noi acasă, unde a fost botezat Roland, băiatul lui Trudi, asta este! Poate o să ne fie și mai greu mai târziu, când vom mai îmbătrâni, dar deocamdată este bine așa cum este.

- Vă mulțumesc foarte mult!

❖❖❖

*D-na Emilia Eberle, mama fostei campioane mondiale Emila Eberle, mai mult decât amabilă, după ce vreme de o oră și jumătate a fost o gazdă perfectă, la plecare ne-a reamintit: **„Să nu uitați să vă dați copiii la un sport! Chiar dacă nu vor face performanță. Este atât de important...”***

Discuție consemnată de
EUGENIA BĂRDAȘ
Foto: ONORIU FELEA

PROCTOLINE
centrul medical proctologic
OFERĂ POSIBILITATEA TRATĂRII DE:
HEMOROIZI
FISURI ANALE
FĂRĂ OPERAȚII!
FĂRĂ SPITALIZARE!
FĂRĂ AFECTAREA VIEȚII PRIVATE!
FĂRĂ AFECTAREA ACTIVITĂȚII PROFESIONALE!
FĂRĂ PREGĂTIRE PREOPERATORIE (CLISMĂ ETC.)!
INFORMAȚII ȘI PROGRAMĂRI LA TELEFON:
TIMIȘOARA 0256 221.229
BUCUREȘTI 021 311.19.69
BAIA MARE 0262 212.622
BRAȘOV 0268 333.985
IAȘI 0232 261.818
(2734253)

Sportivul săptămânii

„AVEM ȘANSE LA LOCURILE 2-4"

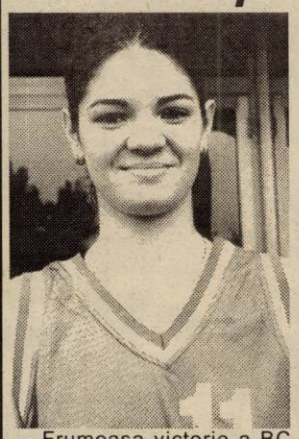

Frumoasa victorie a BC ICIM Arad în fața Sportului Studențesc a scos în relief evoluția grupării noastre, din rândurile căreia s-au aflat în prim-plan Ioana Grecu și Anne Marie Părău. Ambele au avut prestații notabile, alegerea drept cel mai bun sportiv al săptămânii, fiind dificilă. Redacția sport a ziarului „Adevărul" a optat, în cele din urmă, pentru Ioana Grecu, fără a trece cu vederea meritele reale ale colegei sale.

– Cum ai caracteriza partida cu Sportul?

● *consideră baschetbalista Ioana Grecu (BC ICIM)*

– Se anunța grea. Ne-am pregătit serios iar rezultatul nu a întârziat să apară. Îmi pare rău, pe de altă parte, că nu putem fi prezente în bloc la antrenamente, din pricina obligațiilor școlare ale unor jucătoare. S-ar fi evitat, poate, eforturile și panica din final.

– Cum ai compara B.C. ICIM-ul de acum câțiva ani, în care, să recunoaștem, aveai un rol secundar și echipa din prezent, în care ești o jucătoare de bază?

– Nu se pot face comparații. În trecut existau valori individuale care trebuia să joace. Eu eram junioară, îmi așteptam rândul. Actualmente câștigăm pentru că suntem o echipă, suntem unite. Mă înțeleg cu mai tinerele coechipiere, încă fără experiență competițională, colaborăm excelent.

– Ce aștepți de la acest sezon?

– Să dea Dumnezeu să nu mai întâmpinăm probleme de sănătate. Este un impediment în realizarea obiectivului. Sper să se refacă baschetbalistele accidentate. Consider că exceptând Livasul, ne putem bate de la egal la egal cu oricare formație și avem șanse la locurile 2-4.

– Ce îți propui pe planul carierei sportive? Care este situația ta contractuală?

– Pe lângă această stagiune, mai am un an de contract cu BC ICIM. Vreau să îmi ajut echipa. De Arad mă leagă și faptul că sunt studentă în anul trei la Facultatea de Marketing. Pe termen îndelungat încă nu pot vorbi despre viitorul meu sportiv.

– Urmează întâlnirea de la Dej.

– Este o provocare. Trebuie să o luăm în serios. Nu ne dorim o surpriză neplăcută de genul celei suferite de Sportul Studențesc împotriva noastră.

Interviu realizat de ADRIAN HĂRȚĂU
Foto: V. MUSCA

Conferință de presă

NOUTĂȚI INTERESANTE LA DIRECȚIA JUDEȚEANĂ PENTRU TINERET ȘI SPORT ARAD

Ieri, reprezentanții Direcției Județene pentru Tineret și Sport din Arad s-au întâlnit cu presa la sala de protocol a Polivalentei. Întâlnirea cu mass-media va deveni o regulă de acum înainte, pe baza unei adrese oficiale, care prevede o conferință de presă lunară în care să fie dezbătute subiectele la ordinea zilei. Au participat Stelian Văduva - director, Liana Marian - director adjunct pe probleme de tineret, Adrian Tămaș - purtător de cuvânt, Nica Marius - contabil și trimisul Prefecturii. dl. Oană. ● „La început, mi-a fost greu să mă obișnuiesc cu sistemul. Vreau să las ceva în urma mea și să fim cei mai buni la nivel național. După 20 de ani de performanță, iată că am acumulat un an și jumătate în această funcție" - a precizat, în deschidere, Văduva. ● S-a menționat că prin 26 de cluburi de performanță, 23 de ramuri sportive, 59 secții și 4200 sportivi legitimați (inclusiv fotbal), Aradul se clasează în fruntea topului în România. De asemenea, conform grilei specifice întocmite, resortul tineret este pe poziția a 6-a în ierarhia M.T.S. din anul trecut. ● O informație de dată recentă, adeverește că Ministerul Finanțelor și-a dat girul pentru terminarea proiectului hotelului sportiv. Investiția se ridică la suma de patru milioane Euro, în 2003 urmând să aibă loc licitația și găsirea surselor de finanțare. ● Terenurile de tenis de câmp de lângă Strandul Neptun, devin proprietatea Direcției, preconizându-se diverse lucrări de modernizare. ● Va fi creat un Centru de informații pentru Tineret, cu sediu propriu.

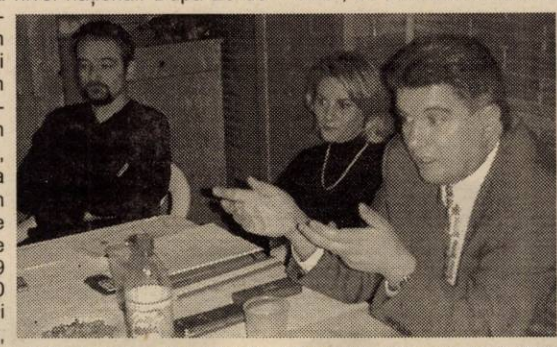

Aici se vor desfășura diverse activități de timp liber, sub genericul INFOTIN, având-se în vedere educația tinerei generații. ● Remonturile capitale au vizat Sala Sporturilor și Bazinul acoperit, punctele sensibile (rezolvate sau în curs de rezolvare) constituindu-le acoperișul Polivalentei și luminozitatea în sală. ● S-a subliniat că D.J.T.S. Arad continuă să fie singura instituție de profil care asigură gratuitate la antrenamente și meciuri, echipelor de performanță ale orașului. ● Totodată, în ciuda situației generale de austeritate financiară, nu există plăți restante. ● Printre punctele țintite în viitor, se numără circuitul de Formula 1 de la Cuvești. M.T.S. va fi partener și va aloca bani pentru studiul de fezabilitate. ● În fine, dar nu în ultimul rând, s-au prezentat proiectele de tineret. D-na Liana Marian a pledat pentru o colaborare mai bună cu presa și cu Asociațiile non-guvernamentale. Deși bugetul este mic (sub 300 milioane lei), s-au derulat 30 de acțiuni, suplimentările având loc prin intermediul sponsorilor. Au reținut atenția Festivalul internațional de Teatru European (Grenoble) la care a participat trupa Amifran, Ziua Adolescentului și legăturile cu Centrul Cultural Banat-Ja. Între 20-24 noiembrie va fi organizat în Capitală, Salonul Național de Inventică pentru tineret, cei interesați având termen să își depună dosarele, până pe 25 octombrie.

ALEX. CHEBELEU
ADRIAN HĂRȚĂU
Foto: V. MUSCA

Baschet masculin

UN NOU PRILEJ DE SPECTACOL?

● Astăzi, de la ora 18.00, West Petrom Arad - B.C. Târgu Mureș

În ultimul meci de acasă, cu Romradiatoare Brașov, baschetbaliștii arădeni au făcut pe lângă un joc bun și spectacol. Astăzi, la Sala Sporturilor, West Petrom are ocazia de a face o figură la fel de frumoasă în fața propriilor susținători. Cu toate că partenera de întrecere, B.C. Târgu Mureș, ce ocupă locul IV în clasament, nu este una de subestimat. În runda precedentă, oaspeții noștri cu greu au fost întrecuți, acasă, de Dinamo (81-86). **„Prin prisma rezultatelor de până acum, Târgu Mureș este cea mai apropiată valoric de cele trei formații pretendente la titlu: West Petrom, Dinamo și Rompetrol. Așteptăm cât mai mulți oameni la sală și dorim să facem un joc eficace și spectaculos."**, ne-a declarat Adrian Budurean, antrenorul secund al echipei campioane. Nu ne rămâne decât să sperăm că partida va fi un repetir al celei cu Brașovul. Nu de alta, dar aceste dispute, cu adversari mai modești, când se pot exersa o serie de scheme, sunt benefice pentru partidele din Cupele Europene și cele cu care West Petrom se va lupta pentru medalia de aur.

Să mai spunem că meciul va fi oficiat de Mircea Șerban (București) și Alin Faur (Timișoara), iar delegat FRB este Radu Antonescu din Capitală.

ADELA CIOLOCOI

Accidentarea Danei Sandu nu este serioasă

Baschetbalista Dana Sandu nu a putut părăsi Sala Sporturilor pe propriile picioare, după accidentarea suferită sâmbătă în timpul meciului BC ICIM-Sportul Studențesc, la un blocaj defensiv al unei adversare. Estimările erau sumbre - ruptură de ligamente. Din fericire, însă, nu s-au adeverit. Sportiva are glezna umflată și învinețită, dar umblă deja cu ușurință. Șandu va efectua o rezonanță magnetică și va urma un tratament de recuperare, astfel încât ea va fi aptă de joc în circa două săptămâni. În ceea ce o privește pe Cristina Matei, de asemenea accidentată, situația acesteia este mult mai complexă, antrenorul Dan Moraru apreciind că o va putea utiliza doar începând din decembrie sau ianuarie.

A. HĂRȚĂU

„MULȚUMIM", CRISTI!

Ne-am propus să nu ne mai luăm de (in)activitatea purtătorului de cuvânt al clubului F. C. UTA. Am înțeles că nu se prea pricepe la sportul ăsta, numit „rege". Și în plus, îi creăm disconfort d-nei Pompilia Szellner.

Cu orice risc, îndrăznim să-i mulțumim călduros tânărului Cristi Sallai (sperăm că am scris corect de data asta) pentru „promptitudinea" cu care ne-a informat despre numirea lui **Ioan Toader** în funcția de administrator al clubului. Am înțeles, de prin autobuz, - că distinsul purtător de vorbe n-a avut timp de noi, fiind probabil la un curs de dansuri populare - că noul administrator se va ocupa de stadion și de baza materială a clubului.

Se pare că dl. Sallai n-a înțeles nimic din „lecția Borugă" și continuă să fie pe post de figurant în clubul fanion al Aradului. Păcat.

D. SCRIDON

Handbal

FIBREXNYLON SĂVINEȘTI VA EVOLUA ÎN GRUPA D A LIGII CAMPIONILOR

Echipa masculină de handbal Fibrexnylon Săvinești va evolua în Grupa D a Ligii Campionilor, alături de formațiile THW Kiel (Germania), RK Zagreb (Croația) și Vardar Skopje (Macedonia), s-a stabilit în urma tragerii la sorți desfășurate, marți, la sediul Federației Europene de Handbal, de la Viena.

Fibrexnylon Săvinești va disputa primul meci, pe data de 9 noiembrie, pe teren propriu, în compania favoritei grupei, echipa germană THW Kiel, urmînd ca peste o săptămînă să se deplaseze la Zagreb, pentru partida cu echipa locală. Pe 24 noiembrie, jucătorii români vor întîlni, acasă, pe Vardar Skopje, iar pe 30 noiembrie vor juca, tot pe teren propriu, în compania celor de la RK Zagreb. Fibrexnylon Săvinești are programate ultimele două jocuri din grupă în deplasare, pe 7 decembrie, în Germania, cu THW Kiel, și pe 15 decembrie, la Skopje, cu Vardar.

Fibrexnylon Săvinești este prima echipă masculină din România care reușește calificarea în grupele Ligii Campionilor.

Fotbal - preliminariile C.E. 2004

CONDAMNAȚI SĂ CÂȘTIGĂM

▪ Astăzi, ora 21, pe TVR 1: Luxemburg - România

În această seară, de la **ora 21** (în transmisie directă pe TVR 1), reprezentativa României întâlnește în deplasare naționala Luxemburgului, într-un meci contând pentru grupa a II-a a preliminariilor C.E. de fotbal 2004.

După eșecul de pe teren propriu din fața Norvegiei, „tricolorii" sunt condamnați să învingă în Luxemburg, pentru a termina campania de calificare de toamnă cu plus la adevăr. Misiunea „soldaților" lui Anghel Iordănescu, nu va fi una ușoară. Să nu uităm că Danemarca s-a chinuit (scor 2-0) aproape o oră să „spargă" defensiva luxemburgheză. Chiar dacă băieții noștri sunt peste adversari ca valori individuale, sunt conștienți că nu vor avea un meci ușor. E greu să desfaci „lacătul" unei formații care se apără cu tot efectivul. Dar nu imposibil.

Fundașul Cosmin Contra încă mai este afectat de înfrângerea de sâmbătă. La fel și coechipierii lui. **„Suntem afectați de înfrângere, mai ales că știm că putem să învingem Norvegia și pentru faptul că le-am fost mult superiori. Este important să ajungem la meciul cu Danemarca cu șase puncte, pentru că în martie trebuie să câștigăm cu danezii, dar mai ales avem nevoie de un teren unde să jucăm fotbal"** - a declarat „Guriță", înaintea plecării în Luxemburg.

Pentru partida din această seară, Anghel Iordănescu nu va putea conta pe serviciile lui Chivu și Stelea, ambii accidentați. Probleme de sănătate, totuși recuperabile până la ora confruntării, au Gică Popescu și Mutu.

Pe stadionul „Josy Barthel" din capitala Luxemburgului, Generalu' Iordănescu ar putea începe jocul în formula: Vintilă-Contra, Gică Popescu, Rădoi, Rat - D. Munteanu, Codrea, Ghioane, Mutu - M. Nicolae, Ganea.

DANIEL SCRIDON

Realist și as în materie de fotbal

GIGI BORUGĂ SCHIMBĂ REGULAMENTELE LA UTA

La începutul campionatului conducătorii clubului F.C. UTA au luat o hotărâre, cu două tăișuri: jucătorii vor încasa doar 20% din primele de joc, restul urmând a fi achitat în cazul realizării obiectivului propus, salvarea de la retrogradare. A trebuit să vină Gigi Borugă la UTA ca „betonul" regulament de ordine interioară să primească niscaiva fisuri. Realist și as în materie de fotbal, directorul tehnic al arădenilor i-a convins pe conducători să mai umble puțin la procente. Astfel, pentru succesul de pe teren propriu cu FC Brașov, băieții au primit contravaloarea a 30% din primă, în vreme ce, pentru izbânda cu Poli AEK Timișoara, R. Nagy et company au pus mâna pe 50% din prima promisă.

Și asta mulțumită lui Gigi Borugă, cel care simte mai bine ca toți de la UTA fenomenul numit fotbal.

D. SCRIDON

RENAULT Mégane

RENAULT Mégane

- 1,6 - 16 V (110 CP) benzină
- 1,9 DCI (105 CP) motorină

COMANDAȚI în perioada
7 octombrie-7 noiembrie
un **RENAULT Mégane**
și primiți **GRATUIT un set de 4 jante + 4 anvelope de IARNĂ MICHELIN!**
... în plus PUTEȚI CÂȘTIGA o **EXCURSIE PENTRU 2 PERSOANE LA PARIS!**

Prețuri începând de la 9.989 EURO + taxe

Vânzări ÎN LEASING către persoane fizice și juridice

s.c. GETAX s.a. Concesionar RENAULT
ARAD - Calea Bodrogului 10, Tel. 0257/281.995
e-mail: renault@inext.ro www.getax.go.ro/
(c.161)

Hotel "Parc" Moneasa
lansează
Oferta toamnei!

Cazare - 100.000 lei/zi
Demipensiune - 175.000 lei / zi
Minim 4 zile!
Prețurile nu conțin TVA

Rezervări și informații:
Mobil: 0722.290.457, Tel: 0257.313.231, Fax: 0257.313.044
(c.)

Biroul Executor Judecătoresc OPREA DAN — Lipova, str. Nicolae Titulescu nr. 10, jud. Arad

Dosar Execuțional nr. 230/2002

În data de 23.10.2002, ora 10,00 **SE VINDE LA LICITAȚIE PUBLICĂ**, la sediul Biroului Executor Judecătoresc Biroul Executor Judecătoresc-OPREA DAN din Lipova, str. Nicolae Titulescu nr. 10, jud. Arad **imobilul situat în localitatea Belotinț, nr. 188 înscris în CF nr. 1074/Belotinț, sub nr. top 431-432,** compus din casă și grădină în suprafață de 1260 mp. proprietatea urmăriților MATEI DANIEL și MATEI FLORICA, cu prețul de strigare de 62.022.000 lei.

Condițiile de licitație se pot consulta la sediul Biroului Executor Judecătoresc, sau informații telefon 0257/253.280. (2734409)

LICITAŢII

BANKCOOP B.G.C.P. - bancă în faliment, prin lichidatori: S.C. PricewaterhouseCoopers Management Consultants S.R.L şi S.C. Reconversie şi Valorificare Active S.A. anunţă scoaterea la vânzare prin licitaţie publică, în data de 22.10.2002, ora 10.00, la adresele respective, a următoarelor active:
- **Autoutilitară „Mercedes" tip 1994/45 E**, nr. AR-02-HTG cu remorcă Franţa Robuste KR2603 nr. AR-80-DNH, tonaj 22 t, proprietatea SC Trans Truk SRL cu sediul în Arad, Str. Bîrzava nr. 4; preţul de pornire a licitaţiei este de 18.000 USD;
- **Apartament 2 camere** şi dependinţe, situat în Pecica, Bl.1, Ap.8, Arad; preţul de pornire a licitaţiei este de 5.646 USD;
- **Casă 7 camere şi anexe**, curte şi grădină, supr. 1.079 mp., situată în Iermata, nr. 87, Arad; preţul de pornire a licitaţiei este de 2.325 USD.

Preţurile sunt plătibile în lei, la cursul B.N.R. din data efectuării plăţii. Informaţii suplimentare se pot obţine de la **Pct. de Lucru Arad, Str. Ghiba Birta nr.14 (tel. 0257 / 253 525).** (2734411)

Doamna Valentina - are leacuri, buruieni, rădăcini *adunate și știute numai de ea.*

Deoarece luna octombrie este una dintre cele trei luni semnificative pentru descântece și dezlegări de farmece, în lucrările prin magie albă

☛ la doamna Valentina SE POT ÎNCHEIA de la prima ședință *atât CELE MAI GRELE cât și CELE MAI UȘOARE DESCÂNTECE.*

După cum probabil știți, în ultimii trei ani în județul Arad au apărut foarte multe vrăjitoare tămăduitoare.
Dar singura care a rămas în ajutorul oamenilor estecunoscuta tămăduitoare
doamna Valentina
fiind prima tămăduitoare solicitată în județul Arad având mari puteri de vindecare, lucrează cu magia albă, cu har sfânt lăsat de la Dumnezeu și cu altarul sfintei biserici.

Cei care simt că au probleme cum ar fi:
legare de cununii, boli de piele, patima beției, boala epilepsiei, impotența, neajunsurile în casă, faliment în afaceri, scoaterea argintului viu, talismane de dragoste și noroc,
să apeleze cu cea mai mare încredere la d-na Valentina.
și viața li se va schimba în bine.

A fost verificată și de marele om de știință Ion Țugui și recomandată în presă cât și pe canalele de televiziune tuturor oamenilor cu probleme și cu credință în Dumnezeu.

Pentru programare sunați la telefoanele
0721.564.457 sau 0724.227.418.
Cartier Micălaca,
str. Imașului Bloc 1 Etaj 1 Ap. 6.

Zilnic mari personalități ale Aradului cât și foarte mulți oameni simpli apelează la serviciile celei mai puternice tămăduitoare din Arad **doamna Valentina.** (1585141)

LA TORRE IMPEX

unic distribuitor MECCANOCAR Italia vă oferă, prin magazinul deschis la **FOSTA CANTINĂ TEBA**:

1. peste 20.000 de articole de uz gospodăresc şi profesionale: şuruburi, buloane, elemente de fixare pentru lemn, metal, rigips, cabluri, truse speciale, scule pofesionale, aparate pentru sudură accesorii, echipamente de protecţie;
2. gama completă de produse BOSCH: maşini de găurit, burghie, discuri abrazive;
3. SALTELE ergonomice şi MOBILIER DIN FIER FORJAT, porţi metalice - toate dimensiunile şi modelele de pe stoc sau la comandă.

LA TORRE IMPEX

VINO ! VEZI ! ALEGE !

Deschis de luni până vineri între orele 8-17
sâmbătă între 8-12

TELEFON: 0257 - 281.906 (C.A.)

ABONEAZĂ-TE LA ADEVĂRUL

Pentru luna noiembrie prețul abonamentului rămâne 60.000 lei

PENTRU ABONAȚI, ZIARUL COSTĂ DOAR 2400 LEI

Se pot face abonamente și pe trei luni, șase luni și un an, abonații nefiind afectați de majorările de preț ulterioare.

Cititorii care doresc să se aboneze la cotidianul „Adevărul" și întâmpină dificultăți în contractarea abonamentelor sunt rugați să sune zilnic, între orele 8-16, la Oficiul Județean de Poștă Arad (tel. 230.850) sau la redacția ziarului nostru (tel. 281.797).

AGENȚII DE PUBLICITATE

SEBIȘ
Radio „21" Sebiș
◆ Parcul Libertății nr. 1 A
◆ Tel/Fax 311.067

LIPOVA
S.C. ELCOTRANS S.R.L. Lipova
◆ Str. Bălcescu Nr. 16,
◆ Telefon 563.180 sau Fax 563.091
◆ program 7,30-15,30

INEU
Primăria orașului Ineu
◆ agent publicitar Carmen Țole
◆ program 8,00 - 15,00
◆ Telefon 092-846765

NADLAC
„GYURIAN"
◆ agent publicitar Gyurian Bohuslav
◆ str. Griviței Nr.76
◆ telefon 093.588.439
◆ program non-stop

CHIȘINEU CRIȘ
Primăria orașului Chișineu Criș
◆ Agent publicitar Mihaela Brândaș
◆ Program 8,00 - 15,00
◆ Telefon 520.098

SÂNTANA
Bibliotecă
◆ Agent publicitar Al. Victoria
◆ Program: 8,00 - 15,00
◆ Telefon: 462471

GURAHONȚ
Primăria orașului Gurahonț
◆ Gelu Ranoiu, nr. 18, Telefon 316.070
◆ Agent publicitar Alexandru Herlău
◆ Program: 9,00 - 15,00

PÂNCOTA
S.C. ELIDOR
◆ Str. T. Vladimirescu, nr. 34
◆ Agent publicitar Cristina Mihăicuța
◆ Program: 8,00 - 15,00
◆ Telefon: 466.213

CURTICI
◆ Str. Vasile Goldiș nr. 1 (Magazinul HOBBYLAND)
◆ Program: 9,00 - 18,00

SAVÂRȘIN
Magazinul alimentar Mixt „HANS AUTO"
◆ Str. A. Iancu Nr. 411
◆ Telefon: 557.339

SOMOȘCHEȘ
◆ Agent publicitar înv. Ioan Nagy
◆ Telefon: 328.093, 090.164.917

ȘIRIA
„La căfana lu' Lae" (fostul cinematograf)
◆ Agent publicitar Ciobanu Carmen
◆ Orar 7 - 24

VÂRFURILE - MAGULICEA
◆ Agent publicitar Sida Voicu
◆ Telefon 318442

ANUNȚURILE se primesc în regim de urgență și pot să apară în ziarul „ADEVĂRUL" de a doua zi. Telefon 280.904

s.c. MANITOBA PRINT SRL

angajează:

electromecanici

Oferta noastră:
- salar atractiv
- bonuri de masă
- ambient plăcut

Informații la telefon 250505; Fax: 281322 de luni până vineri, orele 8-19 sau la sediul nostru pe str. Ursului nr. 21.
(2734414)

s.c. LIPOMIN S.A. tel/fax 0257-563.093

oferă spre vânzare **APĂ MINERALĂ NATURALĂ, marca LIPOVA**

carbogazoasă și plată, la sticlă de 1 litru, PET 0,5 l, 1,5 l, 2l prin punctele de vânzare (desfacere a apei minerale LIPOVA):

1. Arad - Str. I.R. Șirianu nr. 15, persoană de contact: Marcu Jorjeta,	tel. 281.162
2. Arad - Str. Fragilor nr. 6, persoană de contact: Țigan Gheorghe,	tel. 289.073
3. Arad, str. N. Titulescu bl. 334, ap.19, persoană de contact: Șops Lucreția,	tel. 0745.500.946
4. Arad - Str. Griviței nr. 22, persoană de contact: Henegar Aurelia,	tel. 251.170
5. Arad - Str. P. Sporturilor nr.10, bl. 25, ap.39, persoană de contact: Cândea Bujor,	tel. 231.370
6. Arad - Str. Ciocârliei nr. 9, persoană de contact: Bulz Maria,	tel. 286.139
7. Arad - Str. Caransebeș nr. 26, persoană de contact: Roman Maria,	tel. 288.647 sau 288.009
8. Arad - Str. Arinului nr. 36, persoană de contact: Engler Tița,	tel. 287.028
9. Arad - Distribuitor AF Andreea, persoană de contact: Stoica Claudiu,	Bd. Mărășești nr. 33 tel. 232.090,0744.158.620
10. Arad-Distribuitor S.C. Olimp S.R.L, persoană de contact: Metes Olimp,	Str. Cocorilor nr. 5, bl. B, tel.349.443 sau 0722.423.399
11.9. Arad - Distribuitor S.C. Eliezer S.R.L., persoană de contact: Chereș Cornel,	Str. O. Goga nr. 16+18, tel. 256.352

(2734256)

s.c. ELECTRICA BANAT S.A. - Sucursala Arad

anunță **consumatorii casnici** din municipiul Arad, că începând cu data de 15.10.2002,

ACHITAREA CONTRAVALORII ENERGIEI ELECTRICE consumate *se poate face la oricare din casieriile din oraș, indiferent de casieria la care au fost arondați anterior.*

(2734413)

Tipografia ARAD **MEDIAGRAF**

- Realizează la cele mai mai accesibile prețuri:
- imprimate cu regim special
- agende, calendare, etichete
- ziare, reviste, afișe, pliante, cărți, invitații
- bilete, abonamente, imprimate înseriate sau neînseriate

ORICE LUCRARE TIPOGRAFICĂ PRINDE VIAȚĂ NUMAI LA MEDIAGRAF Str. Feleacului F.N. telefon: 250902, fax: 250920

Restaurantul **Clubul Presei**
ARAD, B-DUL REVOLUȚIEI NR. 81

Organizează Nunți, banchete, botezuri, mese festive, aniversări

în săli de 100, 30 și 20 de locuri

PREȚURI DEOSEBIT DE AVANTAJOASE

INFORMAȚII și REZERVĂRI LA TELEFOANELE 057-280.989, 092.639.554, 095.531.824

ADEVĂRUL **angajează**

REMIZIERI STRADALI

B-dul Revoluției nr. 81

Tel. 281 797.

ANIVERSĂRI

Cu ocazia aniversării majoratului domnului **PALIȘ GLIGOR - DIMITRIE**, părinții GLIGOR și ANCA, sora CAMELIA, cu prietenul CORNEL și bunicii PALIȘ și ZIMBREAN, îi doresc MULȚI ANI, noroc și fericire în viață! (26267)

Cu ocazia împlinirii primului anișor, o tuberoză și tot ce e mai frumos în viață - pentru nepoțica mea ALEXIS IOANA CISMAȘ, din partea bunicii ICA din INEU. (26898)

VÂNZĂRI APARTAMENTE O CAMERĂ

Vând garsonieră confort I, Confecții, str. Rodnei nr. 2, contorizată, reamenajări. Telefon 515141; 0745. 257.666. (26656)

Vând apartament una cameră, Legea 112, zonă centrală. Telefon 311230. (26781)

Vând garsonieră îmbunătățită, gaz, telefon, Chișineu Criș. Telefon 520610. (3224615)

VÂNZĂRI APARTAMENTE DOUĂ CAMERE

Vând apartament 2 camere, zona Vlaicu, preț negociabil. Telefon 229954; 0722. 830.229. (26662)

Vând 2 camere, lângă BRD, cărămidă, etaj 2, parchet, loc parcare, posibilitate gaz individual, 15.000 USD. Telefon 0722.257.409. (26218)

Vând apartament 2 camere, Vlaicu, etaj X. Telefon 284353, 271041, după ora 18. (26782)

Vând apartament 2 camere, zona III. Telefon 232696, orele 10-19. (26779)

VÂNZĂRI APARTAMENTE TREI CAMERE

Vând apartament în casă, 3 camere, ultracentral, etaj I, bun firme, 45.000 USD. Telefon 270856; 0766. 231.477. (26715)

Vând apartament 3 camere, etaj I, multiple îmbunătățiri, mobilat complet (modern) + garaj autorizat, Vlaicu, preț 12.000 Euro. Telefon 0744.763.117. (26404)

Vând 3 camere Vlaicu, decomandat, confort I, 11.000 USD. Telefon 253364; 0722. 257.409. (26715)

Vând apartament 3 camere, etaj I, amenajat, mobilat, gresie, laminat, termopan, str. Abrud, Micălaca, preț 23.900 Euro. Telefon 0722.349.504. (26479)

Vând apartament 3 camere, decomandate + garaj, Vlaicu, bloc 8a. Telefon 240566; 0740.451.045. (26209)

VÂNZĂRI APARTAMENTE PATRU CAMERE

Vând 4 camere Micălaca, etaj 2, garaj, 15.900 USD. Telefon 270856; 0722. 257.409. (26715)

Vând apartament 4 camere, etaj I, și garaj Piața UTA. Telefon 286705; 0788. 236.493. (26872)

VÂNZĂRI CASE

Vând casă în Păuliș, nr. 470, 15.000 Euro. Telefon 218247.

Vând vilă nouă, Vlaicu, preț la vedere. Telefon 0745. 634.885; 348437. (23460)

Vând casă complet mobilată 3 camere, hol, bucătărie, curte, 37.000 Euro, negociabil. Telefon 0257-214415; 0722. 239.385. (26573)

Vând casă cu grădină, Șimand. nr. 678. Telefon 373142. (26605)

Vând urgent apartament la casă, str. Blanduziei 36, ap. 2. Telefon 0257-210093. (26725)

Vând casă în Șiria. Informații telefon 0722.659.084; 0721.346.266. (26763)

Vând vilă S+P+1, str. Libertății, localitatea Vladimirescu. Telefon 228215. (25903)

Vând casă, str. Dr. Rațiu nr. 81. Telefon 251151. (26654)

Vând vilă în Sântana, posibilități de privatizare. Telefon 0722.242.499; 0259/268076. (25250)

Vând în Pâncota, str. Horia nr. 15, casă cu toate utilitățile și grădină mare, 11.900 Euro, negociabil. Telefon 281228. (25707)

Vând casă cărămidă, 3 camere, bucătărie, holuri, baie, WC serviciu, cu grădină, str. Vișinului 95. Telefon 0257/230314. (26798)

Vând casă cu grădină 540 mp în Bujac, 10.500 $. Telefon 0723.467.249. (26786)

Vând casă în Horia 33, vizibilă după ora 16, zilnic. (26803)

Vând casă cu grădină și anexe. Informații telefon 0740.862.046. (26802)

Vând urgent casă Sederhat, preț informativ 150.000.000 lei, negociabil. Telefon 273079. (4223224)

Vând casă, str. Livezilor nr. 5, preț 10.000 USD, negociabil. Telefon 0257/349388. (26818)

Vând casă Zimand-Cuz nr. 58, cu ieșire la imaș. Telefon 0721.120.590. (26815)

Vând casă Curtici, str. Closca nr. 24. Telefon 349808. (26841)

Vând apartament 3 camere, la casă (Legea 112), 160 mp, P-ța Catedralei, acces auto. Telefon 284793. (26835)

Vând casă în Măderat, cu 3 camere, grădină. Informații telefon 0257/467240. (1856257)

Vând casă cu grădină, Șiria. Telefon 531102. (0228410)

(Continuare în pagina 14) ☛

(Urmare din pagina 13)

Vând casă în Măderat cu 5 camere, baie, bucătărie, din cărămidă. Telefon 0257/467240. (1856257)

Vând urgent casă, 3 camere, gaz, baie, grădină, Bătania - Ungaria, preț 3.000 Euro. Telefon 0722.275.562. (26865)

Vând casă + grădină Galșa, sau schimb cu apartament 1, 2 camere în Arad; variante. Telefon 0257 - 241614; 0745.256.316. (4223227)

Vând urgent casă în Covăsânț, preț convenabil. Telefon 385058. (26896)

VÂNZĂRI SPAȚII

Vând AFACERE, RESTAURANT, FIRMĂ, UTILAJE, împreună, separat, central. Telefon 0745.301.323. (26442)

Vând SPAȚIU COMERCIAL, zona casa cu lacăt, 44 mp, preț negociabil 13.000 USD. Telefon 0723.693.908. (26847)

VÂNZĂRI TERENURI

Vând pădure, esență tare, preț avantajos. Telefon 0257-211804, 0745.169.760. (26421)

Vând teren intravilan, situat în Aradul Nou - Mureșel. Informații zilnic, după ora 17, telefon 286331. (26625)

Vând teren 10.000 mp, în municipiul Arad-Bujac. Telefon 0723.473.538. (26730)

Vând loc casă în Curtici, 2.500 mp. Informații telefon 0745.333.414; 465784, seara. (26750)

Vând grădină 2.800 mp. Telefon 286050. (26842)

Vând loc de casă 1000 mp, toate posibilitățile. Informații Micălaca, str. Frăției, nr. 6. (3141528).

VÂNZĂRI AUTO

Vând cap tractor Mercedes Actros 1840, fabricație 1996, înmatriculat în țară în 2000, climă, ABS și cisternă 30.000 litri, fabricată în 2000, preț 48.000 Euro. Telefon 0740.385.046; 0740.422.403; 256807. (26846)

Vând ANVELOPE ARO, Jeep - 500.000; autoturisme 13, 14 - 300.000; 15, 16 - 400.000 și camioane. Telefon 259339, 563027; 0744.706.321. (26660)

Vând ANVELOPE second-hand pentru CAMIOANE. Telefon 0723.677.666. (4223210)

Vând urgent, ieftin, Saviem după reparație capitală. Telefon 277027; 0721.097.763. (26703)

Vând disc mare, nou. Telefon 0259-267197; 0744.807.023. (26728)

Vând Dacia 1410, injecție, alarmă, închidere centralizată, jenți aluminiu, fabricată septembrie 2002, garanție. Telefon 0744.770.101, preț 4.000 Euro, negociabil. (26748)

Vând tractor A.220 CP MAN, plug 6 brăzdare, disc 4 m, în stare foarte bună, 15.000 $, negociabil sau schimb cu combină de aceeași valoare. Telefon 0723.403.657. (26544)

Vând tractor U 650 cu plug și disc, localitatea Țărmure - Hălmagiu. Telefon 0723.286.836. (26797)

Vând CAUCIUCURI, toate tipurile 155/13 - 225/13 și de camioane; vând MOTOARE Favei Polo - Escort Cadet. Telefon 515141; 0745.257.666. (26656)

Vând disc GD 3,2, Sântana, str. T. Vladimirescu, nr. 54. Telefon 462925. (3142463)

Vând combină recoltat porumb știuleți, pe 2 rânduri. Telefon 463382. (3142462)

Vând plug 2 trupițe, semănătoare păioase, set segmenți, toate pentru tractor chinezesc, cu 1 piston. Telefon 385127. (26809)

Vând Mercedes 124, înmatriculat persoană fizică, Diesel, 1989. Telefon 512301, 0745.880.530. (4224405)

Vând Dacia 1310, 1986, stare bună. Telefon 512980. (4224407)

Vând Mercedes 190 Diesel, ABS central, stare deosebită, 6.800 $. Telefon 0744.232.068. (26804)

Vând Ford Ka, 2001, înmatriculat recent, impecabil, preț 6.700 Euro. Telefon 0722.655.324. (26837)

READY vinde CASE MARCAT, CÂNTARE ELECTRONICE și CONSUMABILE. Telefon 272727. (25498)

Vând COMBINĂ FRIG, MAȘINĂ SPĂLAT AUTOMATĂ, TV COLOR, foarte ieftin și cu garanție. Telefon 275277. (26184)

Vând foarte ieftin, garanție, TELEVIZOARE COLOR, MAȘINI AUTOMATE, COMBINE, CONGELATOARE, LĂZI, VITRINĂ frigorifică. Telefon 274600. (26183)

Vindem cheș și în rate (second hand) MAȘINI de SPĂLAT, TV COLOR, FRIGIDERE, COMBINE, LĂZI, VITRINE FRIGORIFICE, CONGELATOARE, ASPIRATOARE, VIDEO, Calea Radnei nr. 225. Telefon 0257-259339, 563027; 0744.706.321. (26660)

Vând cuptor electric pentru pâine și specialități, capacitate 100 franzele, preț 3.500 Euro. Telefon 281228. (25707)

Vând 80 tone grâu panificație, 15 tone fân lucernă, 2.000 kg sămânță lucernă. Telefon 0744.778.454. (3224608)

Vând BETON, MORTAR, ȘAPĂ. Asigur utilaj, transport. Telefon 0723.273.746. (26435)

Vând LEMNE FOC, NISIP, BALAST, la domiciliul clientului. Telefon 214010: 0723.686.677. (26699)

Vând vaci cu lapte, cu viței cu tot, preț 30.000 lei/ kg. Telefon 286120, orele 14-15. (26686)

Vând LEMNE FOC, NISIP, BALAST, la domiciliu. Telefon 277027; 0721.097.763. (26703)

Vând COLȚARE, CANAPELE, noi. Telefon 286069. (26717)

Vând POMI FRUCTIFERI ALTOIȚI, pepinieră DOROBANȚI, toate speciile, Cazan Gligor, telefon 535001; 0744.519.481. (26768)

Vând BOLȚARI CONSTRUCȚII 300x250x200, 8.200 lei, mc = 550.000. Telefon 281491; 0722.381.750. (26835)

Vând 3 vaci cu lapte. Telefon 0723.973.425. (26834)

Vând cazan țuică, 60 l, 350 Euro, negociabil. Telefon 467214, Măderat. (1856259)

Vând teren arabil 2 ha, mașină Saviem 6,5 to, motocultor. Telefon 286264. (26831)

Vând cățel Ciobănesc German, părinți la vedere. Telefon 0745.980.550. (26826)

Vând TERMOTECĂ, BOILERE pe gaz; garanție. Telefon 0740.249.544. (26851)

Vând BOLȚARI 14 modele. Telefon 0745.634.885; 0722.621.600.

Vând telescop Saturn D = 114 mm, F = 910 mm, f/8, comandă digitală. Telefon 286718. (26870)

Vând BIROURI noi. Telefon 0722.251.555. (26871)

Cumpăr VIȚELE și TAURI. Telefon 288968, 0722.941.123. (25445)

Cumpăr PORCI grași și BOVINE pentru sacrificare. Telefon 274744; 0745.624.006. (26025)

ABATOR HORIA cumpără PORCI. Plata pe loc. Telefon 0788.323.255. (4223205)

SOCIETATE COMERCIALĂ cumpără DEȘEURI de FIER VECHI, cantități mari. Telefon 0723.404.010. (26421)

SOCIETATE COMERCIALĂ cumpără PORUMB. Telefon 0740.310.283. (26421)

Cumpăr cazan baie din cupru, stare de funcționare. Telefon 513080. (4224404)

LOCURI DE MUNCĂ

Căutăm TINERE, cu aspect plăcut, ÎNDEMÂNATICE. Cofetăria MAREM, telefon 256011, 256110. (26856)

Angajăm BRUTAR și AJUTOR BRUTAR; PATISER. Salar foarte bun. Telefon 286378.

Angajăm FEMEI pentru FELIAT PÂINE; VÂNZĂTOARE-GESTIONARĂ. Telefon 0744.597.431. (26737)

SC angajează BARMANĂ. Telefon 256735. (26823)

SC CARGUS INTERNAȚIONAL angajează ȘOFER cu mașină proprie, de preferință Dacia Papuc. Telefon 0740.269.531. (4223191)

SC „GHEATA de AUR" angajează: CONFECȚIONERE încălțăminte; MAȘINISTE (calificate); MANUAL (calificate); CIZMARI TĂLPUITORI (calificați); VÂNZĂTOARE încălțăminte, experiență domeniu, vârsta maxim 24-25 ani. Telefon 230825. (26601)

TOP SECURITY SERVICE angajează AGENȚI de PAZĂ, cu domiciliul în Arad și localități limitrofe; INSTALATORI SISTEME de ALARMĂ și OFIȚERI de SERVICIU. Telefon 281410. (26560)

SOCIETATE COMERCIALĂ cu sediul în MACEA angajează PERSONAL pentru MUNCĂ MANUALĂ cu specializare la locul de muncă. Oferim: salar net 1.500.000 + bonuri masă + transport asigurat. Informații telefon 536265, 0744.492.223. (26363)

SC SECURITY SRL angajează PERSONAL PAZĂ (băieți și fete). Telefon 228786. (26613)

Angajăm TINERI promoția 2000-2001-2002, avantaje, salar 4.900.000, calificare, carte muncă. Telefon 0740.043.773; 0721.243.204; 276817. (26746)

Angajăm PERSONAL calificat PRODUCȚIE ÎNCĂLȚĂMINTE, program muncă 16-23. Telefon 212488. (26769)

(Continuare în pagina 15)

Publicitatea noastră, mai aproape de dumneavoastră

ÎN ZONELE UTA ȘI MICĂLACA - AGENȚII DE PUBLICITATE „ADEVĂRUL"

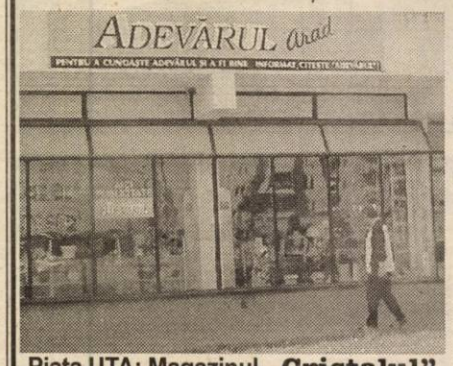

Piața UTA: Magazinul **„Cristalul"** (aparținând **AMET**)

În dorința de a apropia mai mult serviciile de mică și mare publicitate de dvs., ziarul „Adevărul" a deschis două agenții de publicitate în Arad. În cursul lunii octombrie, la Agenția din Micălaca, se pot face și abonamente pe luna noiembrie.

Program: luni - vineri între orele 9-16

„Adevărul" - publicitate eficientă la tarife avantajoase

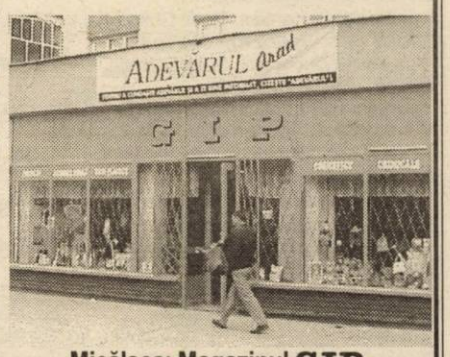

Micălaca: Magazinul **GIP** (aparținând AMET), vizavi de **„Coraura"**

VÂNZĂRI ELECTRO

Vând casă de marcat fiscală, omologată. Telefon 235742. (26785)

Vând Dacia Nova, preț 2.350 $, negociabil. Telefon 0745.674.736. (26824)

Vând Dacia Papuc 5 locuri, 1998, preț 2.500 $, negociabil; vând Ford Scorpio, 1992, preț 1.600 $. Telefon 0745.489.918. (26824)

Vând SRD - 2.000 Euro, Dacia 1310 Breck, Multicar IFA, 1991, piese Ford Cargo, țiglă Leu. Telefon 288063, 418443; 0745.802.527. (26811)

Vând Raba 17 to tip Irak sau schimb cu Dacia Papuc + diferență și tocătoare tulei. Telefon 0745.700.106. (1856256)

Vând combină de recoltat porumb pe 4 rânduri, remorci. Telefon 463173. (26832)

Vând Opel Astra 1,6 i GLS, turelă, închidere centrală, servo, 4+1 uși, singur proprietar, metalizat, preț 4.200 $. Telefon 0744.439.590; 0723.815.626. (26863)

Vând tractor U 550, localitatea Răpsig, nr. 205. Telefon 0744.182.412. (26889)

Vând Dacia 1410, an 1998, îmbunătățită, 2280 USD negociabil. Telefon 0744.492.064. (4223235)

Vând Dacia 1310, an 1998, 2250 USD negociabil. Telefon 0744.783.821. (4223230)

Vând Dacia 1310, an 1991 stare bună, CIV, VT 2004, preț 1250 USD. Telefon 0745.606.850. (4223229)

Vând COMBINE FRIGORIFICE, CONGELATOARE, cu garanție. Telefon 254073; 0740.629.157. (26789)

Vând computer Pentium 1, 166 CD-ROM, monitor, 3.200.000 lei. Telefon 252860. (26817)

VÂNZĂRI DIVERSE

Vând teracotă albă și boiler electric 100 lt. Telefon 283035. (26874)

Vând dormitor Ludovic și dormitor stil, stare excepțional. Telefon 0745.169.760, 0744.541.230, 0257-211804. (26422)

Vând țuică de pere, curată, din zona Hălmagiu, orice cantitate. Telefon 318442, seara.

Vând baloți fân, baloți paie. Telefon 0744.633.584. (26215)

Vând PLASĂ GARD ZINCATĂ, 25.000 lei/kg. Str. VRABIEI 4. Telefon 289997. (26391)

Vând 2 dulapuri haine, culoare neagră, model deosebit, avantajos. Telefon 240822.

Vând aparat gogoși, aparat înghețată Carpiggiani. Telefon 514910, 0722.376.339. (26359)

Vând ROLETE PLASTIC, rolete LEMN, JALUZELE. Telefon 0259-478503; 0745.594.415. (26515)

Vând aragaz, bicicletă Pegas, pompă spălat mașini, motor barcă. Telefon 279582. (3224862)

Vând vacă Holstein, gestantă luna a VI-a, gâște americane. Telefon 217248. (26521)

Vând CĂRĂMIDĂ nouă, negociez orice sumă. Asigur transport. Telefon 0723.453.853. (26319)

Vând ROLETE PLASTIC, import și ROLETE LEMN. Telefon 0259-134807; 0745.827.725. (26377)

Vând cuptor aragaz, butelii, frigider, portbagaj auto, robot, telefon digital, nou, mașină spălat Alba Lux. Telefon 270794. (26791)

Vând vițea de 3 luni și jumătate. Telefon 368448. (3141526)

Vând, în Ineu, sfeclă furajeră. Telefon 513129. (4224408)

Vând TERMOTECI, BOILERE și CONVECTOARE pe gaz. Telefon 210265; 0723.665.790. (26897)

Vând telemea oaie. Telefon 0745.528.489; 0744.799.806. (26792)

Vând ouă prepeliță, aparate foto, mașină cusut Singer. Telefon 0257/243342. (26819)

Vând vacă, vârsta 3 ani cu viței de 7 săptămâni. Telefon 411221. (26816)

Vând dulap cu modul cu 2 uși, lustruit, birou lemn 130x70 cu fotoliu, comodă TV cu vitrină, aerotermă „Elin" cu ventilator. Telefon 284793. (26835)

Vând MARMURĂ 25x30x 1,5 = 36 mp plăci. Telefon 228052. (26869)

Vând solar 160 mp. Telefon 0740.881.218. (26873)

Vând NISIP, BALAST, la domiciliul clientului. Telefon 257769. (26901)

CUMPĂRĂRI TERENURI, IMOBILIARE

Cumpăr teren agricol în comuna Grăniceri. Telefon 353154 sau 0744.788.111. (26614)

Cumpăr teren agricol, suprafețe mari. Telefon 0740.010.311. (25476)

CUMPĂRĂRI AUTO

Cumpăr Dacie între anii 1985-1995, cu CIV și numere noi, persoană fizică, ofer maxim 18 milioane. Telefon 0723.955.814. (26574)

Cumpăr Dacii cu numere noi, indiferent de stare, chiar și tamponate. Ofer între 200-1.100 $. Telefon 0745.880.830. (26607)

CUMPĂRĂRI ELECTRO

Cumpăr frigider - 600.000; congelator, combină + ladă frigorifică - 1.2000.000, prețuri negociabile. Telefon 273965, 0721.838.968. (4223220)

CUMPĂRĂRI DIVERSE

Cumpăr 5 to grâu furajer. Telefon 0740.251.959. (4223206)

➡ (Urmare din pagina 14)

Angajăm BUCĂTAR și PIZZAIOL. Telefon 211994. (26749)

FIRMĂ cu CAPITAL STRĂIN angajează în condiții convenabile MUNCITORI cu cunoștințe de ELECTRICITATE, SUDURĂ, INSTALATORI, TÂMPLARI, muncitori necalificați. Telefon 0722. 542.097. (26755)

Angajez VÂNZĂTOARE cu experiență pentru magazin alimentar. Informații telefon 289300. (26765)

Angajăm CONFECȚIONERE TEXTILE pentru mașini liniare. Telefon 256044. (26525)

FABRICĂ ÎNCĂLȚĂMINTE, angajează FUNCȚIONARĂ. Condiții: cunoștințe calculator, limbă italiană și MECANIC cu experiență. Telefon 272240 sau 212928. (4223226)

Angajăm, cu contract de muncă (colaborare) MEDIC DERMATOLOG-ENDOCRINOLOG-MEDICINĂ INTERNĂ, la cabinet medical privat. Telefon 0257-228400, 0744. 869.397. (26374)

Angajez TÂNĂRĂ, 16-19 ani, pentru ÎNGRIJIT COPIL. Telefon 287393. (26821)

Angajăm EXPEDITOR INTERNAȚIONAL, vechime minim 3 ani, cunoștințe germană și/sau engleză. Fax 271775. (26814)

EURO STIL angajează TÂMPLARI în PAL. Telefon 270930. (26833)

SC CARTEL angajează BUCĂTĂREASĂ. Telefon 229409. (26855)

Firmă de distribuție angajează AGENȚI COMERCIALI cu experiență pentru DISTRIBUȚIE de PRODUSE ALIMENTARE (vinuri) și CHIMICALE. Telefon 251827. (26852)

LOTERIA ROMÂNĂ angajează CONTABIL pe perioadă determinată. Telefon 255699. (26845)

Angajăm STUDENȚI cu carte de muncă, program flexibil. Telefon 0723. 124.483. (26858)

Angajez VÂNZĂTOARE magazin alimentar Aradul Nou. Informații telefon 286807; 286434. (26866)

Angajăm MUNCITORI CALIFICAȚI și NECALIFICAȚI pentru lucrări în CONSTRUCȚII. Telefon 229089; 0721.235.012; 0788.302.675. (26867)

Caut MENAJERĂ în casă - GERMANIA, fără obligații familiale, vârsta 35-45 ani. Informații telefon 534513. (26868)

SC RESCO SA angajează OSPĂTARI, VÂNZĂTORI. Telefon 281312. (4223231)

Salon „EXCLUSIV" - MICĂLACA, Piața Soarelui, angajează COAFEZĂ, COSMETICIANĂ, MANICHIURISTĂ, MASEUZĂ. Telefon 0722.982.932. (3141529)

Angajăm SPĂLĂTORI AUTO, în condiții bune, serioși. Telefon 251160; 0722.800.411. (4223233)

PRESTĂRI SERVICII

HIDROIZOLAȚII, garanțial, TERMOIZOLAȚII, acoperișuri țiglă, FINISAJE interioare. Telefon 0722.198.040. (26832)

SC SILDOR PROD SRL. Reparații: FRIGORIFICE casnice și comerciale. VINDE: centrale termice ARISTON. Telefon 0257 - 349121, 0257 - 270622, 0722.630.442. (c)

Școala de șoferi, col. RUSU LUCIAN, face înscrieri. Telefon 283696. (26687)

Școala CUSTOM înscrie zilnic. LA CELE MAI MICI TARIFE! Telefon 254196. (26733)

Reparații FRIGIDERE, CONGELATOARE, la domiciliu, garanție 1 an. Telefon 254073, 0740.629.157. (26789)

Școala șoferi PODOABĂ A; B; C; C+E, VICTORIEI 34 înscrie pentru OCTOMBRIE. Telefon 256050. (26850)

Rapid: ZUGRĂVIM, GLETUIM, VOPSIM, FAIANȚĂM, RIGIPSURI. Seriozitate. Telefon 262692, 0722.149.608. (26882)

DIVERSE

SC MADONA VINDE cheș și în rate, REPARĂ și VOPSEȘTE mașini de spălat, frigorifice, casnice. Telefon Arad 259339, 0744. 706.321, Lipova 563145. (26661)

CEDEZ FIRMĂ - GRATUIT, înființată 1995, obiect activitate complex, activitate întreruptă, fără datorii. Telefon 0257 - 464243, după ora 20. (26807)

Stimați cititori arădeni, cea mai mare prezicătoare din România, este în Arad la cererea clienților.

AURELIA ARDELEANCA DEZLEAGĂ orice fel de FARMECE și BLESTEME, CUNUNII LEGATE. Are plante și buruieni numai de ea știute, pentru: BEȚIE, IMPOTENȚĂ, EPILEPSIE; face de câștig și sporul casei. Telefon 0723.924.535. (26888)

OFER VALUTĂ ÎMPRUMUT cu garanții imobiliare în Arad. Telefon 0723.952.205. (26853)

SC „STETON TRADING" SRL ARAD, str. Gh. Doja nr. 10 dorește autorizație mediu pentru producție confecții, str. Gh. Doja nr. 10. Eventualele contestații se depun la Agenția Protecția Mediului Arad, B-dul Dragalina nr. 16. (26860)

SA COMLĂUȘ convoacă Adunarea Generală Extraordinară în data de 19.10. 2002, ora 14, la Căminul Cultural COMLĂUȘ, având următoarea ordine de zi: 1. Hotărârea privind atribuirea membrilor ieșiți din societate; 2. Modificări la statut; 3. Completarea consiliului de administrație și comisiei de cenzori; 4. Diverse. În cazul în care nu se întrunește cvorumul statutar, se convoacă adunarea pentru data de 20.10.2002, la aceeași oră și în același loc. Consiliul de administrație. (312464)

Anonim, mulțumesc tămăduitoarei

ROXANA, mi-a dezlegat cununia. Apelați cu încredere. Telefon 0745.430.718; 368624. (26883)

TURISM

AMAD TOURISTIK efectuează transport internațional SPANIA, ITALIA, PORTUGALIA, FRANȚA, GERMANIA, cu autocare moderne. Asigurări medicale. Rezervări zilnic, Arad, str. Cloșca, nr. 2, telefon 057 - 254453; 0788.324.988. (3252)

Efectuăm TRANSPORT PERSOANE în ITALIA și SPANIA. Telefon 0723. 511.200; 0257-213041. (26512)

Pletl

Asigură zilnic transport de persoane în GERMANIA pe ruta: Passau - Regensburg - Nürnberg - Würzburg - Aschaffenburg - Frankfurt - Giéssen - Siegen - Köln - Düsseldorf - Essen - Dortmund - Deggendorf - Landshut - Mühldorf - Augsburg - Ulm - Heilbronn - Stuttgart - Pforzeim - Karfsruhe - Heidelberg - Mannheim. Călătorii în autocare noi, moderne, însoțitoare de bord, două bagaje gratuite, o masă caldă în UNGARIA. Cu plecare din KARLSRUHE: SPANIA, FRANȚA, PORTUGALIA. Intermediem asigurări medicale. Informații și înscrieri, la AGENȚIILE PLETL din: ARAD, telefon 057/252291; LIPOVA - 057/561377; 563011. (c.)

SCHIMBURI

Schimb casă, zona Dinamo cu garsonieră + diferență. Telefon 275920. (26839)

ÎNCHIRIERI

Oferim spre închiriere SPAȚII COMERCIALE pentru magazine, depozite, producție. Telefon 281036. (c.)

Închiriez apartament central (3 camere + dependințe) + garaj, posibil firmă sau locuință, pentru străini. Telefon 0745.315.895. (26468)

Închiriez casă central pentru firme, cabinete. Telefon 259807 sau 0745.529.464. (26734)

Student, caut să închiriez garsonieră în Arad. Telefon 322244. (4224406)

Închiriez (ofer) apartament 2 camere mobilat, zona Miorița. Telefon 0723.466.955. (26793)

Caut să închiriez garsonieră, confort I, mobilată, ofer 50 Euro + cheltuielile, doresc zona Intim, centru, Podgoria. Telefon 0745.674.736. (26822)

Închiriez (ofer) 2 SPAȚII COMERCIALE. Telefon 286050. (26842)

Închiriez apartament cu o cameră, în zona UTA. Informații telefon 466892, după ora 18. (1856258)

Închiriez (ofer) garaj pe Revoluției 26-38, în curte. Telefon 255475. (26825)

Închiriez apartament 2 camere, Calea Romanilor 18. Telefon 462646. (26864)

Închiriez (ofer) una cameră, bucătărie, baie, central, la casă pe gaz. Telefon 214492.

Închiriez (ofer) apartament 2 camere, mobilat, central, pe termen lung. Telefon 274271. (26886)

PIERDERI

Pierdut carnet de șomaj, eliberat de AJOFM Arad, pe numele Rășinar Sorin. Îl declar nul. (26788)

Pierdut carnet șomaj nr. 5211 eliberat de DMPS Arad, Filiala Ineu, pe numele Bulza Eugenia. Îl declar nul. (4224407)

Pierdut RCA 69988, 69986, 69984; CV 78462, 78465-466, aparținând de ARDAF SA. Le declar nule. (26830)

Pierdut certificat înmatriculare nr. J02/1213/1994, eliberat de CCI Arad pentru SC EMA & MANU SRL. Îl declar nul. (26849)

Pierdut tichet RCA G 895723 pe anul 2001, nefolosit, aparținând ARDAF. Îl declar nul. (26859)

† DECESE †

Cu durere în suflet anunțăm încetarea din viață a iubitului soț, tată,

HUZA ILIE,

la numai 44 ani. Înmormântarea va avea loc azi, 16 octombrie, ora 13, la Cimitirul Micălaca. Odihnească-se în pace! Te plângem în veci soția ludit și fiica.

† CONDOLEANȚE †

Mulțumim firmei TEHNODOMUS, conducerii firmei, colegilor, firmei IN MEMORIAM și tuturor celor care au fost alături de noi în clipele grele prin moartea celui care a fost

HUZA ILIE.

Familia îndoliată. (26813)

Mulțumim din inimă tuturor rudeniilor, prietenilor și în mod deosebit celor de la liceu 1952, foștilor colegi de muncă, cunoștințelor, vecinilor, care au fost alături de noi la marea noastră durere și l-au condus pe drumul fără întoarcere pe cel ce a fost dragul nostru

MILEA AUREL,

om de o aleasă omenie și corectitudine. Soția Valentina și familia Incze Arpad. (26800)

Colectivul D.G.P.D.C. ARAD este alături de colega lor PURZA CORNELIA în marea durere pricinuită de moartea bunicii și îi transmit sincere condoleanțe. (26838)

Împărtășim durerea colegei noastre VIRGINIA GIURGIU la trista despărțire de mama ei. Sincere condoleanțe! Colectivul S.C. „GIL TRANS" SRL. (26862)

† SERVICII FUNERARE †

SC „IN MEMORIAM" SRL
str. EMINESCU nr. 4
(ATENȚIE, vizavi de CINEMA MUREȘUL)
Tel. 057-211929, 093.343.964
str. ORIZONTULUI nr. 9A (Bujac)
oferă SERVICII FUNERARE COMPLETE - NON STOP.
Sicrie-modele multiple (simplelux), sicrie import ITALIA, ACCESORII. Intermediem COLACI, COLIVĂ etc.
ÎMBĂLSĂMĂM GRATUIT (formolizat).
TRANSPORT ÎN ORAȘ GRATUIT
SERVICII: SPĂLAT, ÎMBRĂCAT
PLATA ÎN RATE.
Transport
INTERN - INTERNAȚIONAL
CELE MAI MICI PREȚURI

RO STYL COMPANY
SERVICII FUNERARE COMPLETE
PRODUCĂTOR SICRIE
ARAD, STR. M. EMINESCU 22, TELEFON 214.422
Magazin deschis și noaptea
OFERIM
- **SICRIE** 10 MODELE DE LA 800.000 LA 3.600.000
- **SICRIE LUX** 4 MODELE DE LA 4.500.000 LA 20.000.000
- **LENJERIE DECES** 6 MODELE DE LA 300.000 la 2.000.000
- CRUCE, LUMÂNĂRI, PROSOAPE, BATISTE, MÂNERE și ȘURUBURI SICRIU

OFERTĂ SICRIU FAG CRUCE RESPETE 1.500.000

APELÂND LA SERVICII:
ÎMBRĂCAT, FORMOLIZAT ȘI TRANSPORT BENEFICIAȚI DE **15% REDUCERE**
LA SICRIU ȘI TRANSPORTUL LA DOMICILIU GRATUIT
▼PLATA ȘI DUPĂ ÎNCASAREA AJUTORULUI DE ÎNMORMÂNTARE.

PĂREREA DVS. CONTEAZĂ!
TELEFON 094.690.121

† COMEMORĂRI †

Timpul trece nemilos peste noi, dragul nostru verișor

CRISTIAN MORARU

și suferim precum florile de pe mormântul tău, atinse de brumă în a treia toamnă. Ai tăi Cătălin, Emanuel, Mirela și Nicu. (26854)

Cu fruntea plecată în fața tristelor voastre morminte, cu sufletul trist, plâng și azi, după șapte, respectiv doi ani, de când fiul meu scump

ALIN NĂSĂUDEANU

și soțul meu iubit

OVIDIU NĂSĂUDEANU,

au plecat în veșnicie, luând cu ei tot ce și-ar putea dori cineva într-o viață. Slujba de sfințire a crucii și pomenirea, vor avea loc duminică, 20 octombrie, ora 16, la Cimitirul Eternitatea. Rog pe bunul Dumnezeu să vă dea odihnă veșnică, cu îngerii aproape. Pe veci îndoliate, mama și soția Nela. (26538)

Dacă moartea nemiloasă nu ar fi răpit-o pe cea care a fost

SABĂU FLOARE

din comuna SOCODOR, azi, 16 octombrie 2002, ar fi împlinit 69 ani. În loc de „La mulți ani", îți udăm mormântul cu lacrimi. Odihnă să aibă în ceruri. Fiica VIORICA, ginerele PUIU și nepotul CRISTIAN. (26877)

Cu durere în suflet amintim împlinirea a 7 (șapte) ani de durere și tristețe de la trecerea în eternitate a iubitei noastre soție și mamă,

MARIA (LALI) POPA.

Parastasul și slujba de pomenire vor avea loc la Catedrala Veche, joi, 17 octombrie, ora 13. Familia POPA. (26621)

S-a scurs 1 an de când a plecat de lângă noi, acel tată și soț deosebit,

ing. SZEPLAKI FRENȚ GHEORGHE.

N-am să te uit niciodată, tati, te voi păstra în sufletul meu și în inima mea. Cu mult dor, fiica și soția. (26731)

20 de ani de lacrimi și flori pe mormântul neuitatei mele mame

TAȘCĂ ECATERINA.

Te plânge mereu, fiica Ioli. (26778)

Dragă

CRISTI MORARU,

azi 16 octombrie, în loc să-ți spunem „La mulți ani", venim cu o lacrimă, o floare, la tristul tău mormânt. Familiile URSU și GORGAN. (26877)

S.C. SATLINE S.R.L. TELEFON 251.461, 094/507.211 SHOW ROOM ARAD, Piata Mihai Viteazul - BL. M7 - PARTER

TÂMPLĂRIE DIN ALUMINIU ȘI P.V.C.

Bd. Revoluției 10 tel. 270.525 — CORAURA — Bd. Revoluției 43 tel. 228.684

montaj gratuit !!!

la mașinile de spălat

Masină automată
600 rotații/minut
cu termostat
6.999.000 lei

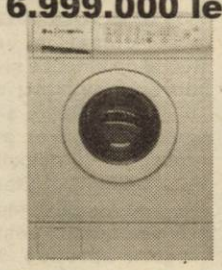

Aragaz ZANUSSI
4 ochiuri
3.999.000 lei

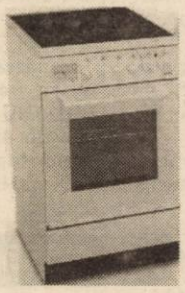

Televizor DAEWOO
51 cm cu teletext
5.999.000 lei

Vânzări ÎN RATE până la trei ani, AVANS ZERO, cu UN SINGUR GIRANT !

(c.35)

Transport gratuit până în casa ta în județ și municipiu!

Camera de Comerț Arad

Organizează următoarele cursuri:

- Contabilitate postliceal
- Referent pentru comerț intern și internațional, postliceal
- Inițiere în activitatea de referent resurse umane
- Noi reglementări în domeniul contribuțiilor la bugetul asigurărilor sociale de stat și de sănătate
- Inițiere în utilizarea calculatoarelor și birotică (Windows, Word)
- Declarant vamal
- Limbi străine (engleză, italiană, franceză, germană)

Infomații suplimentare la sediul CCIA Arad, str. Clișca nr. 5; camera 31, etajul 2, tel.; 20.88.07; 20.88.08

(c.39)

Poly Bag Romania s.r.l. produce și comercializează

- **saci polietilenă** - dimensiuni la cerere
- **folie polietilenă** - lățimi 300-900 mm; grosimi 0,002-0,1 mm
- **pungi polietilenă** - transparente, color, imprimate
- **plase personalizate**

Informații la tel/fax 275.787

PRETURI PROMOTIONALE

(2734362)

Universitatea „Aurel Vlaicu"

încadrează cu contract de muncă pe perioadă determinată (convenție civilă)

diriginte de șantier

CONDIȚII:
- inginer (subinginer) specialitatea construcții civile
- autorizație valabilă de diriginte de șantier

Relații suplimentare se pot obține de la Biroul resurse umane-salarizare, situat în Arad, Bd. Revoluției nr. 79, et. 2 (clădirea fostului Liceu sanitar, vizavi de Prefectura județului) sau la telefonul 280.702, int. 108.

(2734411)

În conformitate cu prevederile Instrucțiunii privind organizarea și desfășurarea examenului pentru obținerea calității de **electrician autorizat** PE 001-1/1999, în ziua de 16 noiembrie 2002 va avea loc examenul de autorizare

a electricienilor instalatori gradul I, II și III

Înscrierile se fac în data de 14 și 15 noiembrie 2002, între orele 8,00-13,00.

ACTELE NECESARE PENTRU ÎNSCRIERE:

PENTRU AUTORIZAȚIE PROVIZORIE
- diploma de studii în original și copie
- document care să ateste vechimea corespunzătoare gradului de autorizare solicitat (adeverință sau copie după cartea de muncă);
- un dosar plic
- taxa de înscriere 549.900 lei

PENTRU DEFINITIVAREA AUTORIZAȚIEI
- carnetul de electician autorizat provizoriu
- taxa de înscriere 357.900 lei

Lămuriri suplimentare privind înscrierile și tematica se pot obține la S. C. Electrica S. A. - F. D. F. E. E. BANAT-S. D. F. E. E. Arad, Serv. Furnizare, telefon 205.907 sau 205.930.

(2734410)

S.C. ELMAS APIFLOR S.R.L. COMERCIALIZEAZĂ

MATERIALE PENTRU INSTALATII ELECTRICE

- CONDUCTORI SI CABLURI: FY, MYF, CYY, CYABY, MYYM, COAXIALE, MCCG, SUDURA din STOC si la COMANDA (24ore)
- TUB PVC RIGID SI FLEXIBIL, CUTII PTR. TABLOURI
- PRIZE, INTRERUPATOARE, COTURI, DOZE ETC.

OFERTĂ SPECIALĂ la produsele TRACON până la 21.11.2002 PARATRĂSNETE Proiectare gratuită

- PRELUNGITOARE CU CONTACT DE PROTECTIE: 3p 1,5m - 32026lei(0,96$), 3p 3 m - 44708lei(1,34$), 4p 1,5m - 49040lei(1,47$), 4p 3m - 54044lei(1,62$), 4p 5m - 65386lei (1,96$), 5p 3m - 64719lei(1,84$)
- SIGURANTE AUTOMATE: monopolare(1P)-51708 lei(1,55$), faza nul(P+N)- 78063lei(2,34$), bipolare(2P) -103750lei(3,11$), tripolare(3P) -155458lei(4,66$)
- CONTACTORI, RELEE, LIMITATORI, ETC

(2734357)

Str. TÎRGOVISTEI nr.3 Tel/Fax: 0257/256.026 (Între Casa Albă și bl. 15-Str. Miron Costin) 0722.938.376

ORAR zilnic 8-17 Sâmbătă 8-13

Firmă de distribuție **angajează**

agent vânzări

- experiență min. 2 ani
- abilități de comunicare
- domiciliu în Arad
- carnet conducere categ. B min. 1an
- vârsta 20-35 ani

Se oferă mașină de serviciu și salariu atractiv.

TRIMITEȚI CV LA FAX 254.100. (1586162)

Știați că un Matiz costă acum doar 4.990 € ?

Prețuri fără concurență!

CIELO:	7 390 €
NUBIRA II:	10 990 €
CDX	18 990 €
TACUMA:	16 400 €

TOATE PREȚURILE INCLUD TVA!

DAEWOO AUTOMOBILE ROMANIA

Garanție 3 ani sau 100.000 km!

■ rețea de service în toată țara ■ asistență tehnică non-stop ■ piese de schimb la discreție

FRANCKMAR S.R.L. Dealer unic autorizat al judetului Arad

Arad - Str. Andrei Şaguna, nr.16 - Calea Aurel Vlaicu, bl.Z27 - Tel. 057 251179, 289600

(2734269)

BANCA "TRANSILVANIA" S.A.
SUCURSALA ARAD,
Str. Unirii nr. 5-7,
Tel. 057/283.122
CERTIFICATE NOMINATIVE
USD 30 ZILE
3,00 % P.A.

ADEVĂRUL

Cotidian independent Arad

Anul XIV, nr. 3738

Joi, 17 octombrie 2002 • 16 pagini • 5000 lei • e-mail: adevarul@arad.ro; adv.pub@arad.ro

BRAT Publicație auditată în semestrul II 2000 — Tiraj mediu zilnic vândut: 33.205

WEST BANK S.A.
ARAD, B-dul Revoluției nr. 88
TELEFON: 284.888; FAX: 285.202
WESTERN UNION TRANSFER DE BANI ®
Cel mai rapid mod de a primi bani din toată lumea

CAP DE AFIȘ

Dovedind încă o dată că se descurcă minunat în „meandrele concretului", oricât a cercetat, președintele Iliescu n-a găsit nici o urmă de „apreciere negativă" în faptul că Adrian Năstase l-a făcut „parte a istoriei" și „reper al trecutului" partidului. La urma urmei, cui nu-i place să intre într-o istorie? Ca urmare, cele două afișe cu președintele și premierul, umăr la umăr, vor înviora pereții sediilor partidului în întreaga țară. Altfel se lucrează-n teritoriu sub privirile istoriei și prezentului. În calitate de „istorie" vie și zâmbitoare președintele coboară însă deseori în prezent. Și mai ține câte o lecție de morală: „deci, chiar când e vorba de membri ai familiei, a intrat în politică, să se ocupe de politică, să-i lase pe cei ce se pricep la afaceri, iar cei ce fac afaceri să se abțină să intre în politică." Bine zis. Dar dacă nu se abțin? Acum, când partidul dă semne limpezi că, în realitate, politică fac doar cei ce au vreo afacere de înmulțit, cine să-i asculte povața? Dacă politica nu poate fi separată de afaceri măcar corupția a fost ruptă de persoane și fructele (avérile) ei au fost „intimizate". Astfel detașat, fenomenul poate fi studiat în tihnă, științific. Tocmai de aceea și în chip firesc PSD și-a exprimat „încrederea nețărmurită în probitatea morală, cinstea și corectitudinea" lui Nicolae Văcăroiu și el, nu-i așa, un alt reper al partidului. Ori, dacă în PSD nu-s corupți, ce altceva își putea propune Consiliul Național decât să astupe niște guri? „Se înșeală cei care așteaptă astăzi să cadă capete" a lămurit, scurt, președintele Năstase chestiunea. Și nici un cap n-a căzut. Doar câteva guri au fost amuțite. Polifonie, dar o singură melodie. Partidul disciplinat are una singură. Vorba unui lider local: „Dacă decizia este luată, chiar dacă nu ești de acord, trebuie să votezi pentru." Printre cei patru parlamentari excluși din PSD s-a aflat și singurul deputat din Arad al partidului, Dorel Zăvoianu, care, spunea Hrebenciuc, „a fost băiat rău." Îndeajuns ca să fie exclus din partid, la presiuni locale, dar nu suficient ca partidul să nu mai colaboreze cu el, ca independent, în Parlament.

DORU SAVA

(Continuare în pagina 4)

„Nu tot ce se discută astăzi în Europa este bun și pentru România"

● interviu cu Mircea Geoană, ministrul de Externe al României

Pag. 5

CONTRACTUL CU CENTURYMARC - „PURICAT" DE DOI INSPECTORI GUVERNAMENTALI

Pag. 3

A CĂZUT „BUNICUL CU COLȚI DE AUR" DE PE VALEA MUREȘULUI

Pag. 9

MINIȘTRII APĂRĂRII DIN ROMÂNIA ȘI UNGARIA SE ÎNTÂLNESC, ASTĂZI, LA ARAD

Încercare de mituire în Vama Nădlac

Pag. 6

STIHL®
Cumpără în această perioadă un motoferăstrău MF230, 290, 390, 360 și vei primi gratuit un lanț, un litru de ulei, o canistră și un șablon cu pilă
SC PCAV SRL
Str. Petru Rareș, nr. 117
Arad, tel: 255.151

Pag. 7

Sântana

DE LA RAIUL NEMȚILOR LA IADUL ȚIGANILOR

OFERTA ZILEI
IMPERIAL Co. Ltd.
Arad, C-lea Radnei 169

ZAHĂR VRAC	12.800
ZAHĂR 1 KG	13.000
OREZ VRAC	12.900
OREZ 1 KG	13.700
ULEI ARGUS FL.	30.900
ULEI SOLE	27.500

Prețuri cu TVA INCLUS
Ofertă valabilă doar pentru facturi de cel puțin 1.500.000 lei

Câștiguri în lanț
Husqvarna
1 Oct. - 31 Dec. 2002
Profitați acum!!
Detalii la
281.492 280.389

IMPERIAL Co. Ltd.
Arad, Calea Radnei 169
ULEI ARGUS EXTRA
29.900-
TVA INCLUS
Ofertă valabilă în limita stocului, pentru facturi de cel puțin 1.500.000 lei

BANCA ROMÂNEASCĂ
Sucursala Arad
(0257) 282 600
www.brom.ro

INFOTON
DEALER AUTORIZAT
Panasonic & Technics
Electrocasnice, Audio, Video, TV, Telecomunicații
str. Eftimie Murgu, nr. 74-76, tel./fax: 281800
magazin:
str. Lucian Blaga, nr. 2-4, tel./fax: 281595

VIA Canada
Firmă de Avocați din Toronto Canada vă asistă pentru
Emigrare
Proiect S.A.,
Bd. Decebal nr. 2-4, cam. 124
Tel. 214.678

ÎNCHIRIEZ SPAȚII PRODUCȚIE
500 m², 1000 m², 1500 m² – cu toate utilitățile
TELEFOANE
272.812, 0721.269.706

Calendar

◆ Astăzi, Soarele răsare la ora 7 și 32 de minute și apune la ora 19 și 36 de minute.

◆ Au trecut 289 de zile din acest an. Au mai rămas 76 de zile până în anul 2003.

◆ **Praznicul zilei: Biserica ortodoxă:** Sf. Prooroc Osea; Sf. Cuv. Mc. Andrei Criteanul; **Biserica greco-catolică:** Sf. Pf. Osea; Sf. M. Andrei Cretanul.

A venit barza!

La Arad: Lazăr Tudor, Bogdan Fabian Andrei, Bec Luca Daniel, Gorcea Ștefania Maria, Coțofan Dumitru Sebastian.

CINEMATOGRAFE

Dacia: Pericol absolut (SUA) 10; 12,30; 15; 17,30

Mureșul: Occident (România) 10; 12; 14; 16; 18

Arta: Bărbați în negru (SUA) 16; 18; 20

Sala Mică: Cât reziști fără sex (SUA) 15,30; 18,30

Progresul: Muschetarul (SUA) 15,00
Frăția lupilor (SUA) 17

Gurahonț
„Blonda de la Drept" (SUA) - joi (ora 13), duminică (ora 15) și luni (ora 14).

Bani pentru asistenții personali

Asistenții personali ai persoanelor cu handicap își primesc salariile aferente lunii septembrie. Plata se face la casieria Direcției de Asistență Comunitară, astăzi și mâine, între orele 8 - 16, respectiv 8 - 15, pentru cei care nu posedă card. Posesorii de carduri își pot ridica banii începând de sâmbătă, 19 octombrie.

G. K.

Vernisaj

Mâine, 18 octombrie, de la ora 18.00, la Galeria Națională DELTA, are loc vernisajul expoziției personale **ONISIM COLTA**. Prezintă criticul de artă Corneliu Antim din București.

HOROSCOP

Joi, 17 octombrie 2002

Berbec (21.03-20.04). Intenționați să faceți o schimbare în cadrul vieții dvs. sentimentale. Asigurați-vă că este în favoarea dvs.!

Taur (21.04-20.05). Dacă doriți să avansați în funcție, munciți mai cu elan!

Gemeni (21.05-20.06). Sfatul pe care vi l-a dat unul dintre membrii familiei în legătură cu viața dvs. amoroasă trebuie luat în serios.

Rac (21.06.-22.07). Situația dvs. financiară este mulțumitoare, dar nu exagerați cu cheltuielile!

Leul (23.07-22.08). Veți avea ocazia să întâlniți una din fostele dvs. iubiri și vă veți convinge că alegerea făcută cu mult timp în urmă a fost cea mai bună.

Fecioara (23.08-22.09). S-ar putea ca invidia unor colegi de serviciu să vă facă necazuri.

Balanța (23.09-22.10). Ar trebui să fiți mai sigur de sentimentele partenerului, fiindcă, altfel, riscați să stricați totul din cauza suspiciunilor dvs. exagerate.

Scorpion (23.10-21.11). La locul de muncă ați reușit să obțineți rezultate spectaculoase în ultima vreme, dar nu este cazul să vă culcați pe o ureche!

Săgetător (22.11-21.12). Trebuie să aveți mai multă răbdare cu partenerul dvs. care a trecut printr-o experiență nefericită.

Capricorn (22.12-19.01). Arătați-i partenerului cât de mult înseamnă pentru dvs. și ajutați-l să își recâștige încrederea în forțele proprii.

Vărsător (20.01-20.02). Veți câștiga o sumă mare de bani datorită ajutorului primit din partea unei rude.

Pești (21.02-20.03). Pe plan profesional veți avea parte de câteva succese deosebite, care vor duce la creșterea popularității dvs.

METEO

Vremea va continua să se încălzească. Cerul, variabil în timpul zilei, se va înnora treptat spre seară. Vântul va sufla în general moderat din sector sudic. Dimineața în zonele joase se va semnala ceață.

Temp. max.: 17 la 20°C. Temp. min.: 7 la 10°C.

Au plecat dintre noi:

✝ Marta Valeria (1919); Curtuți Petru (1958); Szabo Melinda Margareta (1955).

Poliția de frontieră Arad face angajări

Inspectoratul Județean al Poliției de Frontieră (IJPF) Arad are nevoie de personal calificat pentru a face față comandamentelor legate de securizarea frontierelor.

Drept pentru care, în data de 25 octombrie a. c. va organiza un concurs pentru angajarea de sergenți de frontieră.

În următoarea perioadă tinerii sănătoși, cu armata făcută, fără cazier, școliți cât de cât și cu o înălțime corespunzătoare, se pot înscrie la concurs.

„Toate informațiile referitoare la bibliografie precum și alte date care-i interesează pe doritori, se pot obține la sediul I. J. P. F. Arad, de pe strada Mărășești", ne-a informat subinspectorul Robert Iudt, purtătorul de cuvânt al I. J. P. F. Arad.

După angajare, sergenții vor lucra în zonele de frontieră Curtici și Pecica.

N. O.

Accident grav, la Apateu

În data de 15 octombrie a.c., în jurul orelor 10,30, pe DJ 794, pe raza localității Apateu, **Petru Vatamanu**, de 37 de ani, din localitate, în timp ce conducea autoturismul ARO, cu numărul de înmatriculare BH-02-TRW, cu remorca cu numărul 5-AR-4787, a surprins și accidentat grav pe **Floare Chirilă**, de 74 de ani, din Arad, care s-a angajat în traversarea străzii prin loc nepermis și fără să se asigure.

Vătămare corporală gravă

Iosif Măticsak, de 37 de ani, din Cuied, este cercetat pentru săvârșirea infracțiunii de vătămare corporală gravă asupra lui **Stepan Șchiop.** În data de 4 octombrie a.c., i-a provocat leziuni care necesită pentru vindecare 30 de zile îngrijiri medicale.

Hoții culegători

Radu Bulzan, de 19 ani și **Viorel Bulzan**, de 22 de ani, ambii din Agrișul Mare, fără ocupație, în data de 11 octombrie a.c. au sustras porumbul de pe o suprafață de 0,7 ha, proprietatea **Floricăi Dămăcuș**, din aceeași localitate. Pentru fapta lor, cei doi sunt cercetați în stare de libertate.

UTILITARE

PIEȚE, TÂRGURI

Astăzi, este zi de piață agroalimentară la Curtici, Sebiș, Bata, Cermei, Zădăreni, Ghioroc, Săvârșin, Secusigiu, Sântana, Târnova, Zăbrani, Zerind. Tot astăzi au loc târguri săptămânale la Curtici, Sebiș, Cermei, Săvârșin, Secusigiu, Zerind.

Mâine, vineri, se desfășoară târguri săptămânale la Ineu, Sepreuș, Șimand.

FARMACII DE SERVICIU

■ Farmacia **REMEDIUM** Arad, B-dul Revoluției nr. 52-54. Program luni-vineri: 7,30-20,00, sâmbătă 8,00-14,00. Telefon 233195.

■ Farmacia **TEAHAFARM**, Bd-ul Revoluției nr. 65. Program: luni-vineri 8-21, sâmbătă 9-13. Telefon 254.587.

■ Farmacia **„OMNIA-FARM"**, Calea Aurel Vlaicu, Bl. Z28, cu program zilnic de la orele 8,00-22,00. Telefon 271724.

■ Farmacia **SENSI BLU, ARAD I** Bd. Revoluției nr. 43. Program non-stop, inclusiv sâmbătă și duminică. Telefon 254.527.

■ Farmacia **SENSI BLU ARAD II** Bd. Revoluției nr. 93. Program zilnic 8-22 - inclusiv sâmbăta și duminica. Telefon 214.955

■ Farmacia **DERYFARM 2000** str. I. Maniu nr. 12-18. Telefon: 270087. Program: zilnic 7,00-23,00.

■ Farmacia **LIBRO PHARMA non-stop** Calea Aurel Vlaicu 60-68 (lângă stadionul (UTA) telefon 212.992.

■ Farmacia **LARIFARM**, Calea Aurel Vlaicu, la parterul blocului Z 24 are program de lucru zilnic, între orele 7,00 - 23,00, telefon 246622.

APOMETRE

Azi, 17.10.2002. Bl. 7-39 Pasaj; 102-150 Miorița; 201-255; 326-367; 501-550; 601-620 Micălaca; Bl. zona Gării, Avrig, M. Costin, A. Azuga, Penes Curcanul; Bl. Calea 6 Vânători, Roșiorilor; Bl. A, X - Calea A. Vlaicu; Bl. Faleza Sud; Bl. M. Scaevola, Patria, Moților; Bl. C. Coposu, T. Vladimirescu, Grozescu; Păsunei, Gherghinei D. Vodă, T. Bediceanu, Lupeni, Nufăr, Craiovei, L. Rebreanu, Podului, Cuptorului, D. Roșie, Bulgară, Vadului, Rosmarinului, Târgoviște, Weitzer.

URGENȚE STOMATOLOGICE

Cabinetul de pe str. Crișan (în spate la Gionelli) are program non-stop. Telefon: 253794. Cabinetul din B-dul Revoluției nr. 62, ap. 6, asigură urgențe între orele 9,00-19,00. Telefon: 256665.

Și Cabinetul Stomatologic din Calea Victoriei nr. 7 A asigură zilnic urgențe, inclusiv sâmbăta, între orele 10-15. Telefon 095.565.622.

ADMINISTRAȚIA FINANCIARĂ

Administrația Financiară a municipiului Arad: Asistență contribuabili (impozitul pe venitul global) - telefon 280633, 280733, int. 199 între orele 8,00-12,00. Informații suplimentare la www.finantearad.ro

TELEFON DE URGENȚĂ LA POLIȚIE: 955

Noile numere de centrală telefonică ale I. J. P. (Inspectoratul Județean de Poliție) Arad: 237.170; 237.803; 237.878; 237.887; 236.858.

S.C. „Adevărul" SRL nu-și asumă responsabilitatea pentru conținutul articolelor publicate, aceasta revenind în exclusivitate autorilor.

„Adevărul" vă ascultă

La telefonul după-amiezii, 280003, între orele 15-18

* **Nu poluării.** Dl. Constantin Giroveanu din Pecica este agent voluntar de Protecția Mediului și este revoltat pe indiferența autorităților locale și a Gardienilor Publici, că nu iau măsuri împotriva celor care poluează comuna prin arderea frunzelor uscate sau a altor mizerii.

* **Mai proști ca alții?** Mai mulți cititori ai ziarului nostru, domiciliați în cartierul Micălaca, sunt supărați pe decizia conducerii RENEL de a desființa casieria de la „Orizont". În „Vlaicu" se pare că încă funcționează casieria. Și-atunci, pe bună dreptate, micălăcenii se întreabă, dacă sunt mai proști ca cei din „Vlaicu"?

* **Se caută cărbuni.** D-na Irina Precupaș (str. Mărgăritar nr. 11) adresează o întrebare prin intermediul nostru: **„Unde pot găsi cărbuni pentru foc, că nu voi rezista toată iarna doar cu lemne?"** O ajută cineva?

Redactor de serviciu, D.S.

ADEVĂRUL
COTIDIAN INDEPENDENT ARAD

Editor: S.C. ADEVĂRUL Arad S.R.L.

COD FISCAL R 1681938 ● COD SICOMEX 19.604 ● CERTIFICAT J 02/1886/31X1991 ● COD SIRUES 020956601 ● ISSN 1220-7489

Redacția și administrația: 2900 Arad, Bd. Revoluției nr. 81. Telefoane: SECRETARIAT - 281802, fax 280655, 280625; ADMINISTRAȚIE - CONTABILITATE - 281797; MICA PUBLICITATE - 210775; MAREA PUBLICITATE - 280904; CLUBUL PRESEI - 280989.

Consiliul de administrație: președinte - DOREL ZĂVOIANU, telefon 281802, 280625; vicepreședinte - MIRCEA DORGOȘAN, telefon 281802, 280625; membri: DOREL BARBU, telefon 281797; NICU COJOCARU, telefon 280904; MIRCEA CONTRAȘ, telefon 280854.

Colegiul de redacție: MIRCEA CONTRAȘ (redactor-șef); MARCEL CANCIU (șef secție foto), telefon 281701; ALEXANDRU CHEBELEU (șef secție sport), telefon 281701; NICU COJOCARU (șef secție publicitate) telefon/fax: 280904; GABRIELA GROZA (secretar general de redacție), telefon 280854; VASILE FILIP (șef secție cultură-învățământ-tineret), telefon 281855; 280003; IOAN IERCAN (șef secție politică), telefon 280943; DORU SAVA (șef secție social-economic), telefon 281738; ȘTEFAN TABUIA (șef secție actualități), telefon 281855; 280003; DOREL ZĂVOIANU (președinte al Consiliului de administrație), telefon 281802, 280625.

Difuzare - Marketing: MIRCEA ȚÂȘCĂ (șef secție)-telefon 280904

Tiparul executat la S.C. MEDIAGRAF S.A. ARAD, str. Feleacului F.N., telefon 250902, fax 250920

„Adevărul" poate fi citit și pe Internet la adresa http://adevarul.arad.ro

Echipa de serviciu

IOAN TULEU
secretar de redacție

Bianca Felea, Ioan Leac, Adela Pop, Dina Rujan, Ramona Vidulescu
tehnoredactare computerizată

Doina Jurcă, Fira Răzman, Aurica Telcian, Dacian Toduța
corectură

CURSURI

Casa de Cultură a Municipiului Arad, anunță deschiderea cursului de secretariat. Cursul va avea durata de 4 luni și va cuprinde: lb. engleză, lb. italiană și lb. germană, dactilografie și inițiere în operare PC. Se mai fac înscrieri la cursuri de coafură, cosmetică. Înscrierile se fac zilnic, la sediul instituției din str. Gheorghe Lazăr nr. 1, între orele 10-13. Informații la telefon 211.918.

PREȚUL AURULUI

BANCA NAȚIONALĂ. **Pentru gramul de aur de 24 K:** prețul cu ridicata - 338.900 lei, iar prețul de achiziție - 305.010 lei. Prețuri înregistrate ieri.

PIAȚA NEAGRĂ. Aur 14 K: cumpărare - 200.000 lei/g, vânzare - 250.000 lei/g. **Aur 18 K:** cumpărare - 260.000 lei/g, vânzare - 300.000 lei/g.

Cursul valutar*

– VALORI ÎNREGISTRATE IERI, 16 OCTOMBRIE 2002

Denumirea valutei	BNR	BCR		BRD		Banca Transilvania		Banca Românească		Bursa neagră	
		C	V	C	V	C	V	C	V	C	V
Euro	32606	32283	32904	32250	32770	32000	32680	31974	32923	32300	32550
Dolar S.U.A.	33205	33000	33300	33000	33350	32800	33250	32965	33340	32700	32900
Forint	133	126	138	128	134	127	134	-	-	131	133

RED CHILI
Vinuri Princiare de pe Dealurile Tohani
Magazinul vă stă la dispoziție cu băuturi pentru aniversări, banchete, nunți
Vreți să gustați o picătură din Rai? Avem Rai de Murfatlar
Tuică „RED CHILI" la cel mai mic preț
Magazinul RED CHILI din Arad zona Podgoria (lângă Miki) vă oferă cele mai rafinate băuturi la prețuri de producător

CONTRACTUL CU CENTURYMARC - „PURICAT" DE DOI INSPECTORI GUVERNAMENTALI

Ieri au sosit, la Arad, doi inspectori guvernamentali, pentru a verifica „celebrul", de acum, contract încheiat între CET și firma americană Centurymarc. Tot în cursul zilei de ieri, înainte însă de a sosi în municipiu cei doi trimiși ai Guvernului, prefectul județului, Dan Ungureanu, le-a cerut celor doi viceprimari ai Aradului să-i prezinte contractul cu pricina. **„Sigur** - a spus prefectul în cadrul conferinței de presă de ieri, de la Prefectură - **știu ce conține acest contract, am avut un exemplar pe care l-am studiat, însă consider că documentul a trebuit să-mi fie prezentat oficial de către cei care îl dețin. Vreau să spun, în acest context, că personal nu am sesizat vreo ilegalitate în conținutul actului. Bucureștiul însă este interesat de contractul cu Centurymarc, cu atât mai mult cu cât americanii, prin acest document, ar urma să investească inclusiv în Grupul II al CET Arad."**

Prefectul Aradului a mai spus, ieri, că Guvernul este interesat de documentul încheiat cu Centurymarc nu fiindcă s-a făcut o reclamație, de undeva, în legătură cu acest act, ci fiindcă Bucureștiul dorește să fie la curent cu activitatea tuturor CET-urilor care au trecut, în acest an, la municipalitate.

Cei doi inspectori guvernamentali vor rămâne la Arad până la terminarea verificării documentelor care le vor fi puse la dispoziție.

EUGENIA BĂRDAȘ

Inaugurare pe gustul pensionarilor

ECONOMATUL NUMĂRUL DOI - MAI BOGAT ȘI (CHIAR) MAI IEFTIN

Ieri dimineață, Casa de Ajutor Reciproc a Pensionarilor (CARP) a deschis al doilea magazin de tip „Economat", din municipiu, situat pe strada Elena Ghiba Birta, la nr. 18.

La inaugurare, din partea administrației locale au participat prefectul Dan Ungureanu, subprefectul Florin Remețan și viceprimarul Levente Bognar, care și-au manifestat încântarea în legătură cu aspectul magazinului și aprovizionarea de excepție.

„Vă felicit pentru ceea ce ați făcut aici și dorim să vă sprijinim în continuare pentru dezvoltarea acestui tip de magazin care înseamnă de fapt, protecție socială. Trebuie să ne gândim, de acum încolo, și la celelalte categorii defavorizate și să încercăm să ajutăm toți oamenii necăjiți", a declarat prefectul Ungureanu.

Pentru deschiderea celui de-al doilea magazin, primăria municipiului a pus la dispoziția CARP spațiul și suma de 60 de milioane de lei pentru achiziționarea mobilierului. Economatul cu numărul doi va sta la dispoziția celor 25.000 de membri înregistrați la CARP, care vor fi serviți la prețuri scăzute cu toate produsele din magazin. Pensionarii care nu au carnet de membru nu vor fi dați afară, dar nu vor putea cumpăra produsele de bază, cuprinse în lege (zahăr, sare, ulei, făină, orez, mălai etc.).

La deschidere, pe rafturile frumos aranjate era expusă o mare varietate de produse, la prețuri absolut acceptabile. Pe lângă mărfurile de bază, pensionarii mai pot cumpăra detergenți, sucuri, dulciuri etc. În curând, la Economate se vor găsi și cartofi, prin grija subprefectului Remețan, care are o înțelegere cu o unitate din Covasna și o alta din Harghita, acestea urmând să furnizeze kilogramul cu numai trei mii de lei.

SORINA AMBRUȘ
Foto: ȘTEFAN MATYAȘ

Miniștrii Apărării din România și Ungaria se întâlnesc, astăzi, la Arad

Astăzi, Ministrul Apărării Naționale, **Ioan Mircea Pașcu**, va sosi la Arad, cu ocazia întâlnirii bilaterale cu reprezentanții Ministerului Apărării Patriei din Republica Ungaria. Delegația maghiară va fi condusă de dl **Iuhasz Ferenc,** Ministrul Apărării din această țară. Ministrul Maghiar al Apărării efectuează în România o vizită de lucru, la invitația Ministrului român al Apărării Naționale, Ioan Mircea Pașcu.

În cadrul discuțiilor dintre cei doi demnitari vor fi abordate subiecte referitoare la extinderea și transformarea NATO în contextul summitului de la Praga, la experiența Ungariei din perioada de preaderare și vor fi prezentate eforturile României în procesul de reformă militară și pregătire a integrării în Alianța Nord-Atlantică. De asemenea, vor fi analizate prioritățile și perspectivele dezvoltării parteneriatului special româno-ungar în domeniul militar și al politicii de apărare.

EUGENIA BĂRDAȘ

Reprezentant al prim-ministrului Bavariei, în vizită la Arad

La sfârșitul acestei săptămâni, Aradul va fi vizitat de dl **Hermann Regensburger**, secretar de stat în cadrul Ministerului de Interne al Bavariei, ca reprezentant al d-lui **Edmund Stoiber**, prim-ministru al Bavariei. Aradul este singurul oraș pe care reprezentantul prim-ministrului Bavariei îl va vizita. Hermann Regensburger se va întâlni, pe parcursul șederii sale în municipiul nostru, cu reprezentanții firmelor germane care au investit în județul Arad, intenția sa fiind atât aceea de a se informa cu privire la oportunitățile de afaceri ale germanilor în această zonă, cât și aceea de strângere a relațiilor dintre județul nostru și Bavaria. Pe agenda înaltului oaspete figurează inclusiv o întâlnire cu prefectul județului, **Dan Ungureanu.**

EUGENIA BĂRDAȘ

BANDĂ DE HOȚI DIN MAȘINI - ANIHILATĂ

În urma unor activități polițienești specifice, desfășurate în ultimele zile de inspectorii Biroului Judiciar din cadrul I.J.P. Arad, compartimentul „Furturi Auto", au fost identificați **Adrian Motrea**, de 19 ani, **Augustin Anton Ruttkay**, de 17 ani, **Anton Marcel Faur**, de 16 ani și **Cosmin Ionuț Mladin,** de 16 ani, toți din Arad, care au săvârșit, în perioada august - octombrie a.c., zece furturi din autoturisme pe rază municipiului Arad, folosind chei potrivite sau forțând dispozitivele de închidere ale acestora.

La săvârșirea furturilor, aceștia se deplasau cu autoturismul AR-26-GEO, condus de Adrian Motrea.

Din cele zece autoturisme au sustras radio-casetofoane, amplificatoare, boxe, acumulatori auto și truse de scule, în valoare de peste 60.000.000 de lei, prejudiciu recuperat în proporție de 95 la sută. Cele mai multe obiecte au fost găsite în urma percheziților domiciliare, efectuate la locuințele acestora. Primii trei tineri sunt cercetați în stare de arest preventiv, iar Cosmin Ionuț Mladin este cercetat în stare de libertate, sub aspectul săvârșirii infracțiunii de furt calificat.

EUGENIA BĂRDAȘ

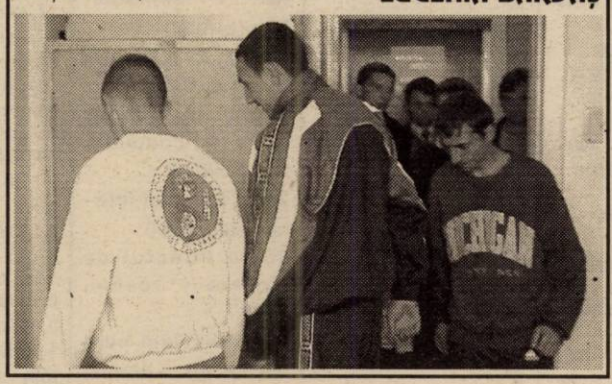

ARĂDENII PREFERĂ CĂRȚILE!

În cursul lunii august, în județ s-a desfășurat o cercetare sociologică comandată de către Centrul Cultural Arad, care a avut scopul de a determina gradul de frecvență a arădenilor la spectacolele de teatru, operă, film, concerte etc.. Analiza se înscrie într-un program mai amplu, inițiat pentru dezvoltarea unei strategii reale în cultură. Cu alte cuvinte, pentru a se stabili o corelare exactă între ceea ce dorește marele public și ceea ce i se oferă de fapt. Studiul a fost realizat de conf.dr. Robert D. Reisz, de la Universitatea de Vest Timișoara, proiectul fiind sponsorizat de asociația americană „Open Society".

La concluziile finale ale studiului sociologic s-a ajuns după ce a fost consultat un eșantion de 600 de persoane, din care 230 sunt din municipiu, 80 din Lipova și 290 din mediul rural, respectiv localitățile Pecica, Șiria, Buteni, Zimandu Nou și Șimand.

Sondajul a fost apreciat de conducerea Consiliului Județean, care a și prezentat, ieri, rezultatele acestuia într-o conferință de presă.

În urma analizei, s-a constatat că principala delectare culturală a arădenilor este lectura. Cu toate acestea, ei și-ar dori să meargă mai des la spectacole, însă lipsa banilor și prea puținul timp liber îi împiedică. De asemenea, s-a format un consum cultural de masă, fenomen absolut normal, după cum spune dl. Reisz, generat de democratizare.

În urma acestui sondaj, va urma o întâlnire cu experții în domeniu, de la instituțiile culturale tutelate de Consiliul Județean și Consiliul Local, care vor analiza datele sondajului.

SORINA AMBRUȘ

Pentru finalizarea aplicării legii fondului funciar în timp util

PREFECTUL A „INTRAT" ȘI ÎN „ZONA GALBENĂ"

La nivelul județului, prefectul Aradului continuă, cu cea mai mare intensitate, acțiunile de control a comisiilor locale de aplicare a legii fondului funciar. Dacă săptămâna trecută au fost verificate toate comisiile locale cuprinse în „zona roșie", în această săptămână vor fi verificate 24 de comisii locale din „zona galbenă". În cadrul programului de verificări, prefectul **Dan Ungureanu** a controlat în data de 15 octombrie un număr de șase comisii. Este vorba de cele din Ghioroc, Șiria, Târnova, Pâncota, Sintea Mare și Mișca. **„Dintre acestea** - spune prefectul - **Șiria este organizată să încheie aplicarea legii fondului funciar în prima parte a lunii noiembrie, având stabilit un grafic zilnic alert de întocmire a ciornelor titlurilor de proprietate. Comisia locală Mișca, de asemenea, este bine organizată și acționează constant, având deja un procent de peste 91 la sută, cu perspectiva finalizării întregii acțiuni în luna care vine. Comisiile locale de la Târnova și Șintea însă, deși se apropie de 90 la sută, au înregistrat ritmuri necorespunzătoare în aplicarea acestor legi în luna septembrie, dl prefect Ungureanu dispunând intensificarea activității și încheierea aplicării lor până la data de 15 noiembrie."**

Situații nemulțumitoare se înregistrează la comisiile Ghioroc și Pâncota la care, de câteva luni, se constată o oarecare stagnare, deși suprafețele sunt măsurate. Problema o reprezintă, totuși, lipsa de organizare a comisiilor respective de fond funciar, prefectul dispunând măsuri urgente, în vederea relansării activității și reverificarea acestor comisii la începutul lunii noiembrie.

EUGENIA BĂRDAȘ

DELINCVENȚI MINORI

Alexandru Sârghie, de 13 ani, **Marian Popa,** de 12 ani și **Ioan Negrea,** de 12 ani, toți din Cruceni, elevi la Școala Generală Șagu, în data de 26 septembrie a.c. au pătruns în curtea **Evei Istori,** din Șagu, de unde au sustras 3 biciclete în valoare de 5.000.000 de lei, iar în noaptea de 2/ 3 octombrie a.c. au pătruns în incinta bufetului din Cruceni, de unde au sustras bunuri în valoare de 345.000 de lei. Prejudiciul a fost recuperat, iar în cauză s-a dispus neînceperea urmăririi penale, întrucât cei trei au vârste de sub 14 ani și nu răspund penal, iar părinții acestora au fost sancționați contravențional pentru nesupravegherea lor cu 1.200.000 de lei, în baza Legii 61/ 1991.

Prefectura încearcă să rezolve problema retrocedării pământurilor la Felnac

La Primăria Felnac a avut loc, ieri, o întrevedere între subprefectul **Florin Remețan**, **Florin Trânc** - directorul serviciului de fond funciar din cadrul Prefecturii Arad, primarul comunei - **Cornel Țuplea** și 25 de repre-zentanți ai agricultorilor felnăcani nemulțumiți de situația cererilor de retrocedare a pământurilor.

În cadrul acestei ședințe, reprezentanții prefecturii împreună cu primarul comunei au încercat să găsească o rezolvare a problemelor cu care se confruntă agricultorii din Felnac. În acest sens, s-a hotărât că, luni 21 octombrie, la ședința Comisiei județene de aplicare a fondului funciar ce va avea-loc la Prefectura Arad, se va prezenta balanța situației terenurilor disponibile de pe baza comunelor limitrofe Felnacului. **„În limita disponibilităților, vom da aceste terenuri cetățenilor din comuna Felnac care au fost neîndreptățiți. Dacă terenurile vor fi prea puține cei care vor rămâne fără pământuri vor fi despăgubiți"**, declară subprefectul **Florin Remețan**.

NADIA BODRAN

Construcția autostrăzii Nădlac-Deva va fi finanțată de Banca Europeană de Investiții

Banca Europeană de Investiții (BEI) va finanța construcția autostrăzii Nădlac-Deva, situată pe traseul coridorului IV pan-european de transport, a declarat, ieri, agenției MEDIAFAX Marius Sorin Bota, secretar de stat în Ministerul Lucrărilor Publice, Transporturilor și Locuinței (MLPTL).

O delegație condusă de oficialul MLPTL a discutat, marți, la Luxemburg, cu vicepreședintele BEI, Wolfgang Roth, despre posibilitatea susținerii de către bancă a mai multor proiecte de infrastructură, printre care și autostrada Nădlac-Deva.

"Conducerea băncii a fost de acord cu finanțarea acestui tronson de autostradă, ceea ce reprezintă un mare pas înainte în sensul implementării strategiei ministerului privind construcția unei rețele de 1.300 de kilometri de autostradă, în următorii 15 ani, pe traseul coridoarelor pan-europene care traversează România", a afirmat Bota.

Împrumutul este destinat tronsonului principal din cadrul autostrăzii, respectiv Arad-Timișoara-Lugoj, valoarea lucrărilor fiind estimată la 961 milioane euro, din care BEI va suporta 75%. Porțiunea de autostradă cuprinsă între Nădlac și Deva are o lungime totală de 196 de kilometri. Potrivit secretarului de stat, construirea rețelei naționale de autostrăzi va însemna un efort financiar de peste 7,5 miliarde dolari, care vor fi asigurați din împrumuturi externe, din realizarea de parteneriate de tip public-privat, precum și din emisiuni de eurobonduri.

Detaliile tehnice referitoare la finanțarea autostrăzii Nădlac-Deva vor fi pregătite pînă la forumul BEI, programat pentru perioada 7-8 noiembrie, la Viena. La acest forum, MLPTL va fi reprezentat de ministrul Miron Mitrea, care va propune băncii și alte proiecte, precum autostrada Cernavodă-Constanța, reabilitarea tronsoanelor de cale ferată Curtici-Simeria, Sighișoara-Brașov, respectiv Cluj-Oradea-Episcopia Bihorului.

În fiecare săptămână, pentru cititorii ADEVĂRUL

WEEKEND GRATUIT LA MONEASA

Începând din această săptămână, în fiecare zi de sâmbătă veți găsi în ziarul nostru un **TALON. Completați-l și expediați-l pe adresa redacției** *și săptămânal veți putea câștiga, prin tragere la sorți,* un WEEKEND pentru 2 persoane (pensiune completă) la Hotel Parc din Moneasa.

La concurs pot participa atât abonații cât și cititorii care cumpără ziarul de la chioșcuri.

Așadar, nu pierdeți ziarul de sâmbătă.

TOTUL Pentru două persoane și mai ales gratuit.

Dacă în această toamnă nu ați avut posibilitatea să ajungeți la Moneasa, ADEVĂRUL *vă oferă acum șansa unui*

WEEKEND DE NEUITAT: 2 nopți cazare și 3 mese pe zi.

CAP DE AFIȘ

(Urmare din pagina 1)

La urma urmei, Guvernul este minoritar și-n cameră fiecare vot contează. Noua echipă de la conducerea filialei locale a PSD a obținut, desigur, și înlocuirea vechii garnituri din Delegația permanentă, dar acest lucru era de așteptat. O surpriză a fost însă cooptarea prefectului Dan Ungureanu. La învestirea în funcție el și-a manifestat de fapt disponibilitatea de a intra în partid dacă acesta i-o va solicita. Dacă însă partidul a cerut-o ori nu, liderii locali ai PSD nu știu. Nu ar fi însă singurul caz în care statutul de membru de partid este discutabil. În cazul prefectului însă el ar însemna renunțarea la statutul de magistrat, adică chiar la argumentul forte pe baza căruia a fost nominalizat pentru post. Dar, poate, merită. Rămas acum fără opoziție-n teritoriu, președintele organizației județene Dorel Popa a declarat că încearcă un sentiment complex, ceva de genul satisfacție fără bucurie. Și preventiv, a anunțat că este gata să se plângă și la Congresul american, ba chiar la Amnesty International. Asta pentru că este de domeniul evidenței că deputatul exclus nu o să-și ceară niciodată scuze, pe prima pagină. Cum tot de domeniul evidenței este că unele acte ale administrației pe care o conduce chiar sunt discutabile. Punctul cel mai dificil al agendei locale - respectiv excluderea - fiind bifat, urmează celebra listă cu șefii serviciilor publice descentralizate. Câteva locuri din schemă sunt deja vacante. La Direcția Sanitară însă, nu. Dr. Ioan Crâsnic a constatat că în perioada concediului de odihnă motivele personale invocate în susținerea demisiei sale nu mai subzistă. Firesc, și-a reocupat funcția, având și susținerea ministrului Sănătății. Dar ceva, ceva tot a mai rămas de oferit. Sau de luat. De exemplu, Registrul Comerțului, o adevărată mașină de făcut bani. Poate avea Camera de Comerț - instituție non-profit, destinată construirii și funcționării mediului de afaceri - mai multă nevoie de ei decât bugetul? Nu, a zis Guvernul. Și de urgență l-a trecut în subordinea Justiției. În România, din 1931 (anul înființării Registului Comerțului) și până în 1949, la naționalizare, și începând cu decembrie '89 instituția a funcționat pe lângă Camere. Acum, diabolic, Guvernul, invocând modelul țărilor unde orice firmă e obligată să se înscrie într-o Cameră și unde Registrul Comerțului e subordonat justiției, cu exemplul țărilor unde înscrierea e opțională și Registul Comerțului e subordonat Camerei, a luat un pic de aici, un pic de dincolo și și-a băgat banii-n buzunar. Era de altfel și intolerabil ca un sistem aproape necontrolat politic să funcționeze. Așa că, după ce a golit reforma din sănătate de conținut, transformând Casele de sănătate în case bântuite, a lăsat și camerele în dosul gol. Și în cazul celei din Arad, și plină de datorii. În condițiile în care același Guvern a inițiat un proiect de lege privind transparența decizională, prin care asociațiilor oamenilor de afaceri (și una dintre ele este Camera de Comerț) li se promite că vor avea un cuvânt de spus asupra legislației cu relevanță în domeniul economic.

Cum, probabil, sumele ce vor fi atrase au fost și incluse în Proiectul de buget pe 2003, jocurile sunt deja jucate. Și lobby-ul pe care-l face Băcanu la Brașov este aproape inutil. Mai bine la Paris, Strassbourg, ori poate chiar Luxembourg, împreună cu primarul și președintele Consiliului Județean, că-i vorba de euroregiuni și poate de fonduri comunitare. Că de când auzim cuvântul din gura partidului parcă sună mai simpatic decât din manifestele „rătăciților" de intelectuali de la Cluj.

JOI, 17 OCTOMBRIE 2002

TVR 1

7,00 Bună dimineața, România!
10,10 Avanpremieră
10,15 Fotbal. Luxemburg-România - rel.
11,15 Vitrina lui Leo - rel.
12,20 Așa e viața - s., rel.
13,10 Corect
13,15 Pasiuni - s. .
14,00 Jurnalul de prânz
14,25 Avanpremieră
14,30 În căutarea lui Bacovia
15,15 Eveniment
16,00 Convietuiri
16,30 Panorama
17,05 Așa e viața - s.
17,50 Știri
17,55 Vitrina lui Leo (I)
18,30 Mini jurnal. Știri pentru copii
18,35 Vitrina lui Leo (II)
19,00 Jurnal * Meteo * Sport
20,00 Armata faraonului - dramă, SUA, 1995, p. I
21,00 România 1 ... și strada
21,05 Armata faraonului - dramă, SUA, 1995, p. a II-a
22,00 Seară bună
23,00 Jurnalul de noapte
23,30 Interes general

TVR 2

8,30 Tribul - s.
9,00 Călătoria lui Ics
9,30 Locuință pentru doi - rel.
10,00 Diminețile unui bărbat cuminte
11,20 Afaceri la cheie
11,55 Drumul spre Avonlea - s.
12,45 Documentar
13,45 Desene animate - rel.
15,05 Cafeneaua
16,00 Tribuna partidelor parlamentare
16,30 Expediții în necunoscut
17,05 Tată, am încurcat-o! - s.
18,00 Banatica
18,15 Lumea în mișcare
18,30 Lege pentru toți
19,00 Preluare *Jurnal* Canal România 1
19,45 Știri regionale
20,00 Cronici de vacanță. Minunățiile Americii - doc.
21,00 Locuință pentru doi - s.
21,30 Martor tăcut: Crimă la zero grade - thriller, 2000
23,15 Din coasta Evei

PRO TV

7,00 Teo - rel.
8,00 Știrile Pro TV - Ziarul dimineții tale
9,15 Tânăr și neliniștit - s. rel.
10,30 Prizonier în lumea femeilor - s.
11,30 Familia Bundy - rel.
12,00 Nume de cod: Eternity - rel.
12,55 Știrile Pro Tv
13,00 13-14 cu Andrei Gheorghe
14,00 Criminaliștii - s.
16,00 Tânăr și neliniștit - s.
17,00 Știrile Pro TV
* Urmărire generală
17,45 Teo
19,00 Știrile Pro TV
20,00 Mâna care împinge leagănul - thriller, SUA, 1992
22,00 Știrile Pro TV
22,30 La bloc
23,15 Marcă înregistrată
23,45 Prințul din Pennsylvania - dramă, SUA, 1988
2,00 Totul pentru fiica mea - dramă, SUA, 1979

TV ACASĂ

6,00 Între iubire și ură - s. rel.
7,45 Învață spaniola cu Victor - rel.
8,00 Doctorul casei - rel.
8,15 Povestiri adevărate - rel.
8,45 Căsuța poveștilor
* Teleshopping
9,15 Secretul iubirii - s. rel.
10,15 Terra nostra - s. rel.
11,15 De 3 x femeie - rel.
12,05 2 + 2 - rel.
12,15 Clona - s. rel.
13,15 Dragoste și putere - s. rel.
13,45 Femei înșelate - s.
15,00 Club 700 - emisiune despre credință și religie - rel.
15,30 Betty cea urâtă - s.
16,30 Terra nostra - s.
17,30 Între iubire și ură - s.
19,20 Doctorul casei
19,30 Povestiri adevărate
* Vremea de acasă
20,00 Secretul iubirii - s.
* Vremea de acasă
21,00 De 3 x femeie
21,50 2 + 2
22,00 Clona - s.
23,00 5' shopping - Dana Săvuică te ajută să alegi fără să alergi
23,05 Dragoste și putere - s.
23,30 Povestiri adevărate - rel.
0,00 Învață spaniola cu Victor - rel.

HBO

8,00 Styx - acțiune, 2001
9,30 Arme și tfaume - comedie, 2000
11,10 Toamna la New York - dragoste, 2000
12,55 Richie Rich - aventuri, 1994
14,30 Antrax - thriller, 2001
16,05 Mavis și sirena - scurt metraj
16,25 Fiul francezului - comedie, Franța, 1999
18,10 Al șaselea simț - thriller, 1999
20,00 Pe picior mare - comedie, Sp., 2000
21,50 Băieți și fete - comedie, 2000
23,20 Punctul de trecere - război, 2000
1,50 Recviem pentru un vis - dramă, 2000

PRIMA TV

7,00 Prietene și rivale - s., rel.
8,00 Zid
11,30 Filmul și televiziunea - rel.
11,55 Clip Art
12,00 Cronica cârcotașilor - rel.
13,30 Desene animate
14,00 Copiii spun... - rel.
14,30 Vrei să fii miliardar? - rel.
15,00 În familie - s. rel.
15,30 Nemuritorul - s.
16,30 Prietene și rivale - s.
17,30 M. A. S. H. - s.
18,00 Focus
19,00 Ora lui Ianțu * Copiii spun lucruri trăznite * Vrei să fii miliardar?
20,00 În familie - s.
20,30 Reuniunea de clasă
22,30 Focus plus
23,15 În fața presei - talkshow
0,15 M.A.S.H. - s., rel.
0,45 În familie - s., rel.
1,15 În căutarea dreptății - s.
2,15 Focus

ANTENA 1-TV ARAD

7,00 Observator
* Sport
8,00 Cafeaua cu sare
9,00 Știri TVA - rel.
9,30 Emisiune în limba germană - rel.
10,00 Isabella - s., rel.
11,00 Maria Emilia - s.
13,00 Știrile amiezii
13,15 Canal TV - rel.
14,00 A cincisprezecea epistolă - mister, coprod. prima parte
16,00 Pactul de stabilitate
16,30 Publicitate, Promo
16,45 Știri TVA
17,15 Isabella - s.
17,50 Babilonia - emisiune prezentată de Augusta Dumitrașcu
19,00 Observator
* Sport
* Meteo
20,00 Marea lovitură - acțiune, SUA
21,57 Publicitate, Promo
22,00 Observator
22,15 Știri TVA
22,30 Marius Tucă Show
0,00 Dilemele vârstei - s.
0,30 Babilonia-rel.
1,45 Observator-rel.
2,45 Cafeaua cu sare - rel.
4,45 Bette - s. rel.
5,30 Marius Tucă Show - rel.

TV RCS

9,00 Rock on the Earth
9,30 Știrile RCS 1 - rel.
10,10 5 minute de carte
10,15 Tradiții și folclor
10,30 Neon Rider - s.
11,15 Dulce ispită - s.
12,00 O oră cu Dani Dascălu
13,00 Hit Squad - divertisment
13,30 Știrile RCS 2 - rel.
14,10 5 minute de carte
14,15 Videoclipuri
14,30 Dulce ispită - s., rel.
15,15 Videoclipuri
15,30 Joia populară
16,30 Emisiune în lb. maghiară
17,30 Știrile RCS 1
18,10 5 minute de carte
18,15 Videoclipuri
18,30 Atitudini
19,30 Amintiri din anii 1973
20,30 Mega Bit
21,00 Ți-e frică de întuneric? - s.
21,45 Videoclip
22,00 Știrile RCS 2
22,40 Maniacul - f. groază
24,00 Închiderea programului

B1 TV

7,00 Espresso
10,00 Philly - s.
11,00 Resurection Blvd. - s. rel.
12,00 La Strada
12,30 Știri
13,00 Nașul - rel.
14,30 Prințul din Bel-Air - s. rel.
15,30 Fan X
17,00 Prințul din Bel-Air - s.
18,00 Report
18,15 La Strada
18,45 Știri
19,30 Film artistic
21,30 Știri
22,00 Nașul. Talk-show
23,30 La Strada - rel.
0,00 Știri
1,00 Fox News

TELE 7 ABC

7,35 Știri - rel.
8,05 Videoclipuri
11,00 Tentații - rel.
12,00 Documentar DW - rel.
14,00 Apel: Crimă - s., rel.
15,35 Videoclipuri
16,30 Strada copiilor - rel.
17,00 As Show - rel.
18,00 Jurnal european
18,30 Telejurnal
19,00 Doc. DW
19,30 Strigătul Chinei - f. SUA
21,05 Jazz
22,00 Loto. Pariul trio
22,15 Doc. DW - rel.
23,05 Telejurnal - rel.
23,35 Videoclipuri
1,00 Activ FM

REALITATEA TV

6,45 Trezirea la realitate
10,00 English News
10,15 Business Class - rel.
10,40 Domus - rel.
11,40 Tendințe - rel.
12,40 Școala românească
14,40 Al treilea Reich
15,40 Egiptul antic
16,15 În centrul atenției
17,15 În fața națiunii
19,15 Realitatea zilei
19,30 30 minute cu Mircea Badea
20,15 Esențial
21,40 Monologuri cu Oreste
22,15 Zece și un sfert
23,30 Restrospectiva zilei
23,45 Business Class -Dan Holland
0,00 English News

Redacția Adevărul nu își asumă răspunderea pentru modificările ulterioare intervenite în programele TV

„NU TOT CE SE DISCUTĂ ASTĂZI ÎN EUROPA ESTE BUN ȘI PENTRU ROMÂNIA"

Interviu cu MIRCEA GEOANĂ, ministrul de Externe al României

– Spuneați, în discursul pe care l-ați avut în fața Consiliului Național al PSD, că toți oamenii politici trebuie să se aplece și să explice oamenilor, tuturor cetățenilor români, ce înseamnă integrarea în NATO și în Uniunea Europeană. Cum ați face acest lucru dumneavoastră, în calitatea pe care o aveți, aceea de ministru de Externe al României?

– Noi discutăm, în România, despre câteva teme importante. Și la nivel local și la nivel național: reformă, tranziție, servicii publice, privatizare, infrastructură, luptă împotriva corupției, centralizare etc. Toate aceste discuții au un corespondent european. Mesajul pe care am încercat să-l dau este acela că, în dezbaterea noastră, la nivel politic, al comunităților locale, la nivelul asociațiilor de afaceri, la nivelul Camerelor de Comerț, factorul european trebuie să fie inclusă dimensiunea europeană a acestor dezbateri, care se derulează în paralel și în Europa. Pentru că, dacă nu încercăm să introducem de pe-acuma, în dezbaterea noastră, maniera în care Europa încearcă să găsească răspunsuri la probleme similare sau identice cu ale noastre, ne vom trezi că vom găsi răspunsuri care vor fi corecte pentru etapa asta, dar care nu se pot potrivi pentru etapa de mâine, de îndată ce România va fi intergrată în Uniunea Europeană. Iar rolul nostru ca partid politic, rolul în general al clasei politice românești este tocmai de a face această traducere. O temă a politicii europene adusă în dezbatere în fața opiniei publice românești, pe înțelesul tuturor. Și Europa dezbate strategii de luptă împotriva sărăciei. Și Europa discută despre macrostabilizare sau despre pactul de stabilitate apropo de criteriile de deficit bugetar și alte reguli de bună gospodărire a economiei. Și Europa discută despre guvernământ, despre crearea de noi locuri de muncă. Metodele și maniera în care, în Europa se dezbat aceste lucruri, trebuie să fie pentru noi o sursă de inspirație, dar nu de transfer automat și mecanic. Nu tot ce se discută astăzi în Europa este bun și pentru România. Acesta cred că este cel mai important mod de a pregăti România pentru integrare, astfel ca să facem față și șanselor dar și provocărilor integrării. În al doilea rând, inclusiv de a avea o influență dinspre România spre Europa. Mie nu mi-ar conveni ca român să asist doar la transferul necritic ca și cum aș fi o clonă sau de o manieră mimetică. Nu tot ce se întâmplă astăzi în Europa trebuie transferat în România. Cred că și invers, ceea ce facem noi în România, ce se face în Polonia sau în alte țări care vor veni acum în Europa, va trebui să influențeze modelul original, matricea europeană. Asta pentru că, în ciuda faptului că sunt mai performanți decât noi, mai prosperi decât noi, nu înseamnă că noi nu putem să influențăm modelul de referință prin experiența noastră și prin ambiția și vigoarea noastră.

– Cât de greu ne va fi?

– Va fi mai greu decât lumea se așteaptă. Eu m-am uitat la alte țări care s-au integrat recent în Uniunea Europeană și au trecut prin perioada de pregătire, de aderare și de post-aderare. Există o curbă a acestei evoluții, destul de indicativă și care este posibil că se va regăsi și în cazul României. Este un salt cert de investiții în infrastructură și în servicii publice, în perioada de pre-aderare. După momentul integrării urmează doi-trei ani de zile de ajustare, perioadă care nu este întotdeauna simplă. După trei ani de zile de la integrare încep să curgă cu adevărat dividendele integrării și atunci țările încep într-adevăr să decoleze economic și să se dezvolte. Cred că și experiența comparativă a altor țări (trebuie privit cu foarte mare atenție ce va face Ungaria sau Polonia în următorii ani de zile), reprezintă un model apropiat de referință cu al nostru. Așa vom putea fi mai bine pregătiți.

– Ca și reprezentant al Partidului Social Democrat... cum vedeți viitorul?

– Cred că e vremea să ne propunem nu numai să fim principalul exponent al social-democrației în România. Dacă ne ajută Dumnezeu... să fim singurul exponent al social-democrației din România. În egală măsură, pentru noi, PSD, 2007 este anul în care nu numai că ne vom integra în Uniunea Europeană, ci și anul în care vom intra în Partidul Socialiștilor Europeni. Doar de atunci, România, ca țară, ca guvern, se va fi așezat la masa principală a celor importanți de pe acest continent. Datoria noastră ca partid este să fim la această întâlnire cu Partidul Socialiștilor Europeni. Locul unde se dezbat lucrurile cu adevărat importante. Ca un partid social-democrat puternic, modern, european, avem interesul ca așteptările românilor de la integrarea europeană și de la soluția europeană, occidentală, să fie la înălțimea dividendelor și

lucrurilor reale pe care aceasta le poate oferi.

– Există o opinie conform căreia România va fi primită în Uniunea Europeană avându-l pe Mircea Geoană președinte. Cum comentați?

– Eu cred că cel mai important lucru este să vedem România integrându-se în Uniunea Europeană în bune condițiuni. Ce se întâmplă cu politica românească... asta e o decizie a românilor. Din punctul meu de vedere am o treabă de făcut: să aduc România în NATO și în Uniunea Europeană și după aceea mai vedem.

– Referitor la ce v-am rugat să comentați. Cu siguranță cunoașteți și zvonurile privind războiul rece (pe alocuri și cald) dintre președintele Ion Iliescu și premierul Adrian Năstase. Se spune că adevăratul câștigător al acestei confruntări va fi Mircea Geoană. Pentru că este susținut de președintele Iliescu. Pe asta cum o comentați?

– ....

(La această ultimă întrebare, ministrul Mircea Geoană a refuzat să răspundă, motivând că este grăbit. Drept pentru care ne-a salutat și a plecat în grabă. Comentariile sunt de prisos)

ALIN OLTEANU

IMUNITATEA PARLAMENTARILOR ÎNTRE LEGIC ȘI LOGIC

În zilele precedente, Parlamentul a pus în discuție ridicarea imunității pentru doi parlamentari, unul PSD iar celălalt PRM. În teorie, imunitatea parlamentarilor urmărește, în genere, protejarea acestora împotriva urmăririi juridice abuzive sau șicanatorii. Aceste acțiuni parșive pot influența negativ viața publică, imaginea și viața privată a deputatului sau senatorului în cauză. Există două categorii de imunități: inexistența răspunderii ce pune la adăpost parlamentarul pentru toată activitatea în ceea ce privește exercitarea mandatului său, fiind vorba de opiniile sale, modul în care votează sau de discursul său politic. Inviolabilitățile (a doua categorie de imunitate) cuprinde pachetul de reguli speciale privind reținerea parlamentarilor sau trimiterea în judecată penală în cazul în care aceștia sunt învinuiți de crime sau alte delicte. Scopul este ocrotirea în fața abuzurilor în urmărirea judiciară nejustificată, arbitrară, declanșate de forțe ale executivului sau ale adversarilor politici. Cadrul teoretic pare în regulă. Nici un parlamentar nu poate fi tras la răspundere juridică pentru modul în care a votat o lege, pentru opiniile politice exprimate în exercitarea mandatului. Dar dacă deputatul sau senatorul calomniază, fură, înșală, face crime, trafic de influență, ia mită, violează ș.a.? Chiar dacă procuratura are probe materiale solide, alesul poporului poate fi greu reținut, arestat, perchiziționat și trimis în judecată. De regulă, procedura ridicării imunității parlamentare este alambicată: ministrul justiției face o cerere către președintele Camerei. Acesta o aduce la cunoștința deputaților sau după caz a senatorilor în ședință publică. Apoi trimite cererea Comisiei juridice de numiri, disciplină, imunități și validări ale Senatului sau Comisiei juridice de disciplină și imunități a Camerei Deputaților. Comisia analizează dacă sunt motive temeinice pentru aprobarea cererii. Votul este secret și se ia cu jumătate plus unul. Se face un raport care va fi supus dezbaterii și aprobării camerei. Plenul votează (secret) ridicarea imunității colegului lor cu min. 2/3 din voturile celor prezenți. Din experiența ultimilor 10 ani, procedeul este parcă proiectat și materializat mai mult pentru înlăturarea răspunderii față de încălcarea legilor.

În Marea Britanie, dar și în alte state, imunitatea privește doar cauzele civile. În Olanda, dar nu numai, nu există imunitate parlamentară fie ea civilă sau penală. Parlamentarii pot fi protejați de abuzuri sau șicane de supervizarea demersului procedurii penale numai de către Curtea Supremă de Justiție, așadar ultraverificatul model britanic s-ar potrivi și Parlamentului din România.

Din păcate, politic, România se află în stadiul copilăriei (cu „educația ciclului primar"). Dar pot „copiii din ciclul primar" să schimbe ceva? Noroc cu „învățătorii" din UE și America de Nord care îi mai învață câte ceva și îi trimit să-și facă temele de casă.

ADRIAN TĂMAȘ

INFORMAȚIE NECONFIRMATĂ

În cotidianul „NAȚIONAL" a apărut o informație care nu ne-a fost confirmată de deputații cu care am luat legătura.

Reproducem în cele ce urmează, din „Național", informația respectivă

*

În timp ce premierul Adrian Năstase se afla pe Ghencea, la meciul România-Norvegia, președintele Iliescu i-a convocat, la o întâlnire, pe PSD-iștii maziliți la Consiliul Național de sâmbătă. Printre aceștia s-au numărat deputații excluși din partid (Băncescu, Naidin și Zăvoianu) din cauza acuzațiilor de corupție aduse colegilor precum și senatorul Liviu Bindea, celui căruia i s-a interzis dreptul la cuvânt la ședința partidului. După cum susțin surse din PSD, președintele Iliescu a ținut să-i liniștească pe cei căzuți în dizgrație în partid, spunându-le că n-or să fie părăsiți, chiar dacă în momentul de față trec prin momente „mai dificile".

Politica la țară

„NU-MI PLACE NICI DE TATA"

VASILE CRUCEANU, 73 de ani, pensionar, comuna Șagu

– Faceți politică?

– Nu. Eu nu fac politică.

– De ce?

– Părinții mei au fost arestați pe treaba asta. Eu sunt pensionar, nu mă ocup de politică.

– Câtă pensie aveți pe lună?

– Eu cu nevastămea avem 3,3 milioane de lei. De aicea plătim impozitul, apa, lumina...

– Pământ aveți?

– Nu. Trăim doar din pensie.

– La modul general, ce părere aveți de politică și de politicieni?

– Indiferent cine ar veni nu-s buni nici unul nici altul.

– Ați fost la vot în 2000?

– Am fost.

– Și cu cine ați votat?

– Am votat cu domnul Roncov că așa a fost bine.

– Dar la nivel național?

– PNL.

– La alegerile viitoare pe cine veți vota?

– În 2004 nici nu mă mai duc să votez.

– De ce?

– Nu mai merg că nu are rost. Să facă fiecare ce vrea.

– Nu vă mai place de nimeni? Iliescu, Năstase, Stolojan?

– Nu-mi place nici de tata. Dar acum să vă spun de ce. Când s-a făcut corelarea pensiilor să-mi dea doar 50 de mii de lei? Așa se face corelarea? Corelarea nu se ia după vechime? Am ajuns ca la „capra podului". Da ce-i 50 de mii? Nici un kilogram de ulei. Dă-l... Ce să mai spun...

– Vă uitați la știri?

– În fiecare seară.

– Și vă place ce vedeți?

– Mă uit și când văd anumite prostii, îmi vine să dau cu pumnul în ecran, dar ar fi păcat de televizor.

– Ziarul îl citiți?

– Păi, eu sunt abonat la Adevărul.

– Sunt probleme în Șagu?

– Eu nu știu. Treaba e a d-voastră să le descoperiți.

– Ce părere aveți de Stolojan acum că este președintele PNL?

– Vă mai spun o altă treabă. Și vorba îi tot o minciună pentru că nu se vede. Toți zic că fac dar până la urmă nu-i nimic. Fiecare face cum îl duce mintea și capul. La anii mei sunt sătul. Nu-mi mai trebuie să mai aud de nimeni.

DANIEL ALBU

PNL BUTENI ARE ORGANIZAȚIE DE FEMEI

Organizația PNL își continuă dezvoltarea în județ, înregistrând, după Congresul la care a fost ales președinte Theodor Stolojan, o creștere constantă. După înființarea organizației de tineret, PNL Buteni a avut Adunare Generală de constituire a organizației de femei. Președinte a fost aleasă d-na Laura Bardan. La constituire au participat Gavril Popescu, vicepreședinte al organizației județene, Lazăr Cioloca, de asemenea vicepreședinte și președintele organizației Buteni, Petronel Mărcuț. ● După alegerile de la Buteni, Gavril Popescu s-a deplasat la Sebiș, pentru a discuta cu foști membri ai ApR. Evident, se dorește atragerea lor în PNL, existând semnale că după fuziunea PNL-ApR, aceștia nu s-au orientat spre alte partide.

S. TODOCA

Este posibil să fie organizate alegeri în 2003

Secretarul general al PSD Cozmin Gușă a declarat, marți, că este posibil să fie organizate alegeri în 2003, arătînd că o decizie în acest sens va fi luată în funcție de conjunctura politică.

"Este posibil ca alegerile să fie în 2003 sau în 2004. Scenariile le gîndim. Am comunicat faptul că ne preocupă acest subiect, dar nu l-am definitivat și nu l-am tranșat", a adăugat Gușă.

Gușă a spus, referindu-se la posibilitatea unei remanieri guvernamentale, că Delegația Permanentă și Birol Executiv Central al partidului au fost delegat să facă "un studiu referitor la o eventuală restructurări și remanieri al Guvernului, în funcție de rezultate și oportunități".

"Nu am stabilit o dată pînă la care această analiză trebuie finalizată. Probabil că se subînțelege că ea va avea loc înainte de următorul Consiliu Național al PSD, care se desfășoară, conform statutului partidului de două ori pe an", a precizat Gușă.

EXTINDEREA UNIUNII EUROPENE, DUPĂ 2007, ESTE PLASATĂ SUB SEMNUL ÎNTREBĂRII

Comisarul european pentru Extindere, Gunter Verheugen, a apreciat că, în prezent, nu există decît "semne de întrebare" în legătură cu continuarea procesului de extindere a Uniunii Europene după 2007, dată la care "probabil" vor adera România și Bulgaria, transmite AFP.

"Bulgaria și România, probabil în 2007. După, nu mai există decît semne de întrebare. Turcia? Balcanii? Ulterior, pentru o perioadă, procesul se va stopa", a declarat Comisarul, într-un interviu publicat, marți, în cotidianul belgian "Le Soir".

"Marea întrebare care se pune după aceea se referă la Rusia, Caucaz, coasta Africii de Nord. Însă, în calitate de Comisar pentru Extindere, cred că mi-am atins limitele imaginației", a continuat el.

Bulgaria și România sînt candidate la aderarea europeană, iar negocierile între aceste țări și autoritățile de la Bruxelles sînt în curs de desfășurare. Însă cele două state, din cauza întîrzierilor înregistrate în ceea ce privește nivelul de pregătire pentru integrare, nu au figurat, la 9 octombrie, pe lista țărilor propuse de către Comisia Europeană pentru a deveni membre ale UE în 2004. Acestea sînt Polonia, Republica Cehă, Lituania, Letonia, Estonia, Slovacia, Ungaria, Slovenia, Malta și Cipru.

Aflați în vizită la Strasbourg

PREȘEDINTELE CJA ȘI PRIMARUL ARADULUI STUDIAZĂ ADMINISTRAȚIA FRANCEZĂ

O delegație arădeană, formată din președintele CJA Caius Parpală, primarul Dorel Popa și consilierul local Doru Sever Puia, se află, în aceste zile, într-o vizită oficială în Franța. Vizita se face în numele Regiunii V Vest, din care face parte și Aradul, regiune înfrățită cu Alsacia. În cadrul întâlnirilor de ieri, de la Strasbourg, președintele CJA și primarul au luat contact cu modul de administrare a regiunilor, departamentelor și orașelor din Franța. Caius Parpală s-a arătat surprins de centralizarea administrației franceze, în acest sens exemplificând existența a mai multe prefecturi, la nivel de regiuni, departamente și subprefecturi la nivel de zone, în timp ce în România unii susțin desființarea acestor instituții.

Tot în cadrul acestei deplasări, delegația arădeană va face o vizită la firma franceză Datar, cu sediul în Paris, care gestionează, de fapt, acest program de înfrățire între Regiunea V Vest și Alsacia. De asemenea, astăzi, primarul Dorel Popa va avea întâlniri, în Luxemburg, la Banca Europeană de Investiții, unde va prezenta un proiect pe care, însă, deocamdată, nu a dorit să ni-l dezvăluie. Din informațiile noastre, este vorba despre finanțarea unui nou pod peste Mureș, proiect despre care ziarul nostru a mai scris în urmă cu câteva luni. Oricum, cu privire la acest subiect, dar și despre celelalte întâlniri ale delegației arădene, vom reveni în numerele viitoare.

COSMIN MIHUȚA

APAPS și-a vândut acțiunile de la CEREALCOM Arad

Marți, 15 octombrie, la sediul Sucursalei Regionale Vest Romania Timișoara a Autorității pentru Privatizare și Administrarea Participațiunilor Statului a avut loc licitația pentru vânzarea pachetului de acțiuni deținut de APAPS la societatea CEREALCOM Arad. Singurul ofertant, SC INTERMARK SRL Știei, a achiziționat pachetul de 27,38%, prețul tranzacției fiind 1,2 miliarde de lei. Obiectul de activitate al CEREALCOM este comerțul cu ridicata al produselor agricole brute. 72,61% din capitalul social este deținut de European Drinks.

G. KNAP

PRIN CEAȚĂ

Accente

Primarul nostru, Dorel Popa, trăiește cu obsesia că ziariștii, îndeosebi cei de la „Adevărul", ar avea ceva cu domnia sa. A chiar clamat public această „persecuție" și a căutat s-o lege de solidaritatea de breaslă, redacțională, a ziariștilor cu cauza deputatului Dorel Zăvoianu. Îmi permit să-l contrazic pe domnul primar și să-l asigur că trăiește în eroare. Ziarul „Adevărul", inclusiv în această rubrică, a căutat să-i găsească și bile albe, iar când le-a găsit le-a scos la lumină. Necazul e altul. Domnul primar are prea puține bile albe în diplomatul său. Timpul a dovedit că și „albele" pe care le-am găsit și, cu onestitate profesională, am încercat să le arătăm publicului sunt fie gri, fie negre pe fond, albă fiind doar spoiala, aparența.

Cu vreo trei luni în urmă, scriam despre contractul cu americanii de la „Centurymarc" ca despre un succes al primarului, în calitatea sa de inițiator al negocierilor și de cap al administrației care nu este chiar așa de neinteresat, de lăudăros, de pe dinafară, cum pretind unii. Era un fel de „uite, domnilor, că vă înșelați!". Or, astăzi, încep să mă tem că ne-am înșelat noi. Zvonistica tinde să prindă substanță, să se „încarneze" în altceva decât am înțeles noi. Afacerea pare a fi de carton. Zic „pare" pentru simpla constatare că nimeni nu mai știe exact despre ce e vorba în afacere, dacă CET Arad, dacă CLM, dar mai cu seamă dacă arădenii vor câștiga ceva sau vor fi pierdanți într-o afacere păguboasă.

Mă gândesc adesea cum vede cetățeanul această nebunie creată în jurul afacerii Centurymarc. Cu siguranță, nu mai pricepe nimic. Și nu e de mirare. S-a văzut că nici consilierii nu știu despre ce-i vorba în contract și în propozițiile contractului. Ba, mai mult, cetățeanul află că domnul prefect al județului, Dan Ungureanu, magistrat de profesie, este la fel de nelămurit cu afacerea și solicită să i se pună pe masă toate documentele semnate cu sereleul american, care încă n-a împlinit un an de la înființare.

Așadar, recapitulând: consilierii nu știu despre ce-i vorba în contract, ba unii nu știu nici dacă s-a semnat un contract sau o scrisoare de intenție (și atunci, cum au putut ei da gir afacerii?); prefectul nu știe; ziariștii fug și ei să descopere adevărul, să iasă din bezna confuziilor; cetățeanul, ce să mai vorbim, e zăpăcit de tot în fața atâtor neînțelesuri. Așa că, în mod justificat, se naște întrebarea: oare Dorel Popa știe ce s-a semnat? Dacă ar ști, normal ar fi fost să stopeze puhoiul de confuzii și să fie, cum îi cere poziția pe care o ocupă în administrarea Aradului, aducătorul de lumină. Ceea ce nu s-a întâmplat, iar confuzia, ca să parafrazăm din „Telegramele" lui Caragiale, domnește cetățeni. Iar dacă așa stau lucrurile, și așa stau, este îndreptățit primarul Dorel Popa să se considere un persecutat al presei? Nicidecum.

TRISTAN MIHUȚA

Pentru iubitorii de frumos:

EXPOZIȚIE DE ARBUȘTI ȘI PLANTE ORNAMENTALE LA TEATRUL DE STAT

Holul Teatrului de Stat din Arad s-a umplut ieri cu flori și arbuști ornamentali amenajați într-o expoziție a Societății de Gospodărire Comunală Arad (G.C.A.). Chiar dacă spectaculozitatea nu a fost la fel de mare ca la expoziția unei florării, arădenii au putut admira exemplare reușite produse de pepiniera G.C.A. Gama largă de plante destinate în principal amenajărilor exterioare, a fost punctul forte al evenimentului.

Directorul administrativ al G.C.A., **Petre Mihăieș** spune că expoziția a fost organizată pentru ca arădenii iubitori de frumos să-și poată alege aranjamente florale. **„Cu această ocazie aflăm și ce dorește lumea, ce produse sunt mai căutate și astfel vom reuși să venim mai bine în întâmpinarea arădenilor care vor să-și înfrumusețeze curțile caselor, parcurile, grădinile sau de ce nu - balcoanele sau apartamentele"**, ne spunea Mihăieș. El a mai dorit să precizeze că G.C.A. asigură la cerere și personal calificat care să execute astfel de lucrări. **„Recent una din cele mai importante firme din Arad a apelat la serviciile Gospodăririi Comunale - pentru o amenajare peisagistică - și cei în cauză s-au declarat încântați de lucrarea făcută de noi"**, ne-a mai declarat Petre Mihăieș. Interesant e că pe lângă arbuștii și plantele cultivate în pepiniera din Aradul Nou (pe strada Milan Tabacovici) au început să apară exemplare spectaculoase, din import care au fost naturalizate la noi în țară.

Arădenii dornici să vadă conifere, flori și arbuști ornamentali o pot face zilnic între orele 10,00 și 18,00 până duminică, inclusiv, în holul Teatrului.

OLIMPIU BULZAN

ÎNCERCARE DE MITUIRE ÎN VAMA NĂDLAC

Administratorul unei societăți de transport a fost arestat preventiv de procurorii arădeni, pentru că ar fi încercat să mituiască un ofițer de Poliție cu 3.000 de dolari, pentru a ignora neregulile cu privire la unul din transporturile de persoane organizate de firma sa, informează Ministerul Public.

În urmă cu două zile, un microbuz al unei firme de transport din Hunedoara și în care se aflau 11 persoane s-a prezentat la PCTF Nădlac pentru a intra în țară. Potrivit Poliției de Frontieră, după verificarea actelor de călătorie, s-a constatat că cei 11 pasageri aveau chitanțe și facturi fiscale din care rezulta că plătiseră contravaloarea transportului pe ruta Torino-Petroșani. Anchetatorii susțin că cei 11 nu erau însă aceiași cu cei care ieșiseră din țară în noaptea de 10 spre 11 octombrie, conform unui tabel prezentat de șofer.

Acesta a declarat că odată ajunși la destinația finală a călătoriei, în Italia, cetățenii români pe care îi transportase i-au spus că vor rămîne 90 de zile și că, pentru a nu ieși în pierdere întorcîndu-se cu microbuzul gol, a acceptat să transporte alte persoane care doreau să revină în România.

Între timp, la punctul de trecere a frontierei Nădlac s-au prezentat atît procurori din cadrul Serviciului de Combatere a Corupției Timișoara al Parchetului Anticorupție, prim-procurorul Parchetului Tribunalului Arad, cît și Zoltan Szabo, administratorul firmei de transport.

Potrivit procurorilor, acesta i-ar fi oferit subcomisarului Octavian Melintescu, din cadrul Inspectoratului General al Poliției de Frontieră, suma de 3.000 de dolari pentru a ignora neregulile referitoare la transportul de persoane. De asemenea, Szabo i-ar fi cerut ofițerului să nu sesizeze ministerele Turismului și Transporturilor, care i-au eliberat autorizațiile pentru derularea activității firmei. Anchetatorii susțin că, în timpul flagrantului, și martorii au putut remarca momentul în care Szabo a așezat suma de bani între filele unui dosar aflat pe masa ofițerului.

Zoltan Szabo nu și-a recunoscut fapta, susținînd inițial că își număra banii pe biroul funcționarului, pentru ca ulterior să motiveze - potrivit procurorilor - că dorea să achite eventuala amendă pe care ar fi putut să o primească.

LANSARE DE CARTE: „INTRODUCERE ÎN FIZIOLOGIE"

Ieri la Librăria Universității de Vest „Vasile Goldiș" a avut loc lansarea cărții **„Introducere în fiziologie"** scrisă de prof. univ. dr. **Francisc Schneider**, prorector UVVG. Cartea se află la a doua ediție (la 25 de ani de la prima apariție) și prezintă atât aspecte fundamentale ale medicinei în lumina celor mai noi date, cât și pe baza experienței proprii, de patru decenii, de cercetare în domeniu.

Profesorul Schneider, profesor de fiziologie în medicina arădeană și timișoreană, este membru titular al Academiei de Științe Medicale și al Academiei Europene de Științe și Arte. A publicat 161 de lucrări științifice în reviste de specialitate din țară și străinătate, precum și 3 monografii, dintre care una distinsă cu premiul „Daniel Danielopolu" al Academiei Române.

Rectorul UVVG, prof. univ. dr. **Aurel Ardelean** a apreciat: „marcăm un eveniment deosebit, o apariție editorială extrem de utilă prin aducerea la zi în acest domeniu dinamic al fiziologiei. Autorul este cunoscut și apreciat în lumea medicală arădeană, națională și internațională, iar viziunea acestuia este extrem de completă asupra a ceea ce înseamnă fiziologia". De asemenea, doamna **Maria Puschița**, președintele Colegiului Medicilor din județul Arad a precizat: „a prezenta astăzi cartea domnului profesor Schneider este pentru mine un privilegiu, onoare și bucurie. Medicina înseamnă științele totale în slujba omului. La 25 de ani de la apariția primei ediții, autorul scoate astăzi la lumină cea de-a doua ediție în lumina celor mai noi date. Domnul profesor este un model pentru noi toți, studenți și profesori."

ZORICA ȘIPOȘ

Foto: **AL. MARIANUȚ**

În ședința de marți a CL

CONSILIERII LOCALI DIN LIPOVA S-AU CERTAT DIN NOU PE MARGINEA SUBIECTULUI URBISSERV

● S-a dus și excursia la New York a primarului

În ședința de marți a Consiliului Local Lipova nu putea lipsi, așa cum s-a întâmplat în ultimul timp, subiectul Urbisserv, care tinde să devină o problemă de căpătâi a orașului de pe Valea Mureșului. Discuțiile au produs un nou scandal în cadrul Consiliului Local, după ce ultima hotărâre, cu privire la încheierea unui contract de prestări servicii de salubritate între Primărie și Urbisserv, a fost respinsă de Prefectură. Conform celor declarate de directorul Urbisserv, Vili Furdui, motivul pentru care Prefectura se împotrivește acestui contract este **„modul în care a fost prezentat contractul. Primăria a arătat că Urbisserv e o firmă privată, uitând să specifice că aparține Consiliului Local. Noi am dus acum și restul de acte și sperăm ca până la urmă Prefectura să ne accepte"**.

Consilierul Mircea Maximan s-a arătat dezamăgit de modul în care se desfășoară, în continuare, ședințele CL, mai ales că ordinea de zi fusese una banală. **„Scandalul a început din nou de la Urbisserv, mai precis de la acel contract de prestări servicii. Acest contract a fost respins pentru că nu s-a înțeles esența lui. Noi am modificat această hotărâre, s-a adăugat tot ce trebuia și sperăm să putem convinge în cele din urmă Prefectura"**, spune Mircea Maximan.

Tot în ședința de marți, primarul Petru Gherman a încercat să obțină un vot favorabil pentru a face o vizită la New York, însă, în cele din urmă a renunțat, după ce unii consilieri l-au sfătuit să facă deplasări prin celelalte orașe din județ, pentru a vedea felul în care acestea se dezvoltă și abia apoi să se gândească la America.

COSMIN MIHUȚA

45 de milioane pentru obrăznicie

Recent, inspectorii Inspectoratului Teritorial de Muncă (ITM) Arad s-au confruntat cu o situație mai puțin obișnuită. Aflați pe teren, în control, ei au fost împiedicați pur și simplu să verifice firma CONSART & CO SRL, de către angajații acesteia. Deși în astfel de cazuri, sancțiunea contravențională prevăzută de legislația muncii este amenda cuprinsă între 45-90 milioane de lei, inspectorii ITM au aplicat minimul.

C. T.

COMERȚ ILICIT...

Mai mulți cetățeni au fost sancționați contravențional de către gardienii publici pentru că au comercializat produse pe domeniul public fără a avea aprobare din partea primăriei Arad. Aceștia sunt: **Florin Fircoi, Tiberiu Rostaș, Ana Maria Toporlat, Mihai Șerb, Petru Vidican, Nicolae Paraschiv, Dan Ioan Morcan**, și **Constantin Bârcău** din Arad, **Ioan Cernecu** din județul **Caraș-Severin, Gheorghe Mițu** și **Dumitru Marin** din județul Argeș, **Dumitru Roman** din Bacău, **Eva Gabor** din județul Harghita și **Petrilă Ioan** din localitatea Tinca, județul Bihor.

Toți au fost amendați cu sume cuprinse între 100 și 150 mii lei.

N. BODRAN

Sântana

DE LA RAIUL NEMȚILOR LA IADUL ȚIGANILOR

Sântana - una dintre cele mai mari comune din țară, cu aproximativ 13000 de locuitori e pe cale să devină oraș.

Cu toate acestea problemele nu ocolesc această localitate. Un rol important în perpetuarea și adâncirea unor aspecte negative avându-l rromii din localitate care oficial sunt 2.200. Numărul lor e însă dublu, mulți declarându-se la recensământ români sau de altă naționalitate.

Supărarea generală e că din 8000 de nemți au mai rămas în ultimii ani doar 600. În „favoarea" altor minorități care se situează din păcate la polul opus al hărniciei, prosperității și educației.

Despre necazurile dar și despre realizările comunei Sântana în rândurile de mai jos.

Aproape 1000 de țigani din Comlăuș - la „studii" în străinătate

Conform recensământului în Sântana sunt 2200 de rromi. Capii etniei spun însă că numărul acestora se apropie de 5000 acuzând neglijența recenzorilor. Aproximativ 1000 sunt plecați în diverse țări din Europa. Dacă la început străinii credeau poveștile țiganilor cu discriminarea acum s-au cam lămurit de ei și au început să îi expulzeze. ***Belgia, Portugalia, Spania și Franța*** *sunt țările preferate de țigani. Germania și Olanda le provoacă frisoane însă, regimul mai dur de acolo nelăsându-le prea mult loc de manevră. La ajutoare sociale sunt „campioni" rromii, doar la Sântana primind acest „salariu" 1300 de persoane de această etnie. În total un buget de nouă miliarde de lei...*

La Școala generală nr. 2 din Sântana sunt 385 de copii rromi. Băieții fac de obicei opt clase iar fetele șase. Anul acesta au promovat examenul de capacitate doar cinci rromi care s-au îndreptat spre școlile profesionale.

În timp ce românii tremură să nu li se ridice vizele Schengen din cauza țiganilor certați cu legea, aceștia din urmă se consideră discriminați rasial în țara noastră. Despre asta dar și despre alte probleme referitoare la rromii din ***Sântana*** *am purtat o discuție cu unul din liderii lor din localitate, consilierul local -* ***Doroț Luca****.*

– Domnule Doroț, sunteți unul din țiganii care se descurcă bine în Comlăuș. Aveți o mică alimentară... Sunt însă și mulți țigani necăjiți în comună...

– 99 la sută!

– Care a principala lor problemă din punctul dvs. de vedere?

– Pe noi rromii nu ne angajează nimeni. La nici o firmă, chiar cu patron străin. Din cauza „urii rasiale" a șefilor care sunt români, pe țigani nu îi angajează. Când a ajuns la ei cererea probabil au ascuns-o sau au pus „pile" să nu îi angajaze pe cei din etnia noastră. Aici în Sântana au ură pe noi și nu suntem primiți nici în baruri. Și eu am avut un conflict cu bătaie că nu m-au lăsat în discotecă pentru că sunt țigan. Și Poliția a vrut să mă „bage" la ultraj cu violență dar nu m-au băgat pentru că am avut eu dreptate. În toată discoteca nu erau mai mult de patru-cinci rromi.

– S-a interzis intrarea rromilor în discotecă pentru că făceau scandaluri...

– Da, poate, dar eu nu am făcut nici un scandal. De ce să-mi interzică mie? Eu întotdeauna am încercat să mă port civilizat... Lumea mă respectă. Și acum sunt reclamații de la discotecă în care se zice că sunt bătăi - și între români.

– De ce credeți că dvs. o duceți bine iar ceilalți țigani nu?

– Pentru că am muncit de pe vremea lui Ceaușescu. Am fost zugrav, părinții mei erau mai înstăriți.

– Dacă ați lucrat bine ați simțit că sunteți discriminat?

– Nu. Pentru că am lucrat serios. Toată familia mea era de zugravi. Au lucrat chiar și la polițiști. Era de muncă atunci și pentru țigani. Ceaușescu nu îi lăsa să facă discriminare...

– Câți țigani din Comlăuș sunt plecați la „studii" în străinătate?

– Cam 600...

– Eu am auzit că 1000.

– S-ar putea. Nu vreau să exagerez.

– Ce țări sunt mai căutate?

– Nu pot să spun pentru că eu nu am fost. Dar, din auzite cei mai mulți merg în Belgia, Spania, Portugalia. Puțini în Italia...

– Ce fac acolo? Mai fură câte un pic?

– Nuuu! Asta spun eu precis că „ai noștrii" nu fură. Rromii nu fură.

– Cerșesc?

– Aia da! Sau vând ziare... Dacă se întâmplă să fure unul din 100...

– Dar în România fură mai mulți țigani decât 1 la sută...

– Eu cred că fură mai mulți români decât țiganii. Țiganii fură că nu au pâine pe masă.

– Ați făcut pușcărie vreodată?

– Nu comentez asta.

– Aveți bulibașă aici?

– Nu. Niciodată nu am avut aici la Sântana. Noi am fost oameni care ne-am văzut de treaba noastră. Oamenii au făcut mulți școală, au învățat meserii.

– Dar acum nu prea mai lucrează?

– Nu. Nu au de lucru. Deși avem printre noi sudori, tinichigii, lăcătuși. De la Revoluție încoace copiii ăștia de 12-13 ani nu au mai putut să facă o meserie, la școala profesională. Și în străinătate, avem vreo 70-80 de inși care lucră toți în Portugalia. Câștigă 600-700 de euro pe lună. Au și vize pe un an de zile. Muncesc ca zidari...

– Și restul de până la 1000 se descurcă cum pot... Ați văzut la televizor că au fost filmați țiganii cum ciordesc în Franța?

– Nu ... nu am timp să mă uit la televizor, se descurcă și ei cum pot săracii...

– Vi se pare corect ca după ce au venit cu zeci de mii de euro din străinătate să mai ceară ajutor social?

– Nu există cazuri din astea. Poate puține...

– Ce părere aveți de rromii care după ce primesc ajutorul social se duc direct la birt și beau majoritatea banilor?

– Asta este o „greșală greșită"(!??) Doar 2-3% merg. Nu e chiar așa cum cobiți dvs.

– Din 2200 de țigani 1300 primesc ajutor social. Din cei 540 apți de muncă aproape jumătate spun că sunt bolnavi.

– la pe medici la rost nu pe mine!

– Ați auzit că rromii vin cu certificate false de la medic să nu lucreze în folosul comunității în compensația ajutorului social?

– Înseamnă că tot medicii români sunt bandiți. Ce vină au țiganii??? Oricum eu nu pot să confirm că există așa ceva. Pot să vă demonstrez că sunt și țigani bolnavi.

– Și eu aș putea să vă demostrez că sunt țigani foarte sănătoși, buni de muncă, cu certificate medicale..

– Asta e problema medicilor...

– Lângă satul dvs. se construiește o școală la care 90% dintre copii vor fi rromi.Nici unul din rromii care primesc ajutor social nu a vrut să participe la demolări. Primăria a trebuit să aducă muncitori - tot rromi - din „Caporal Alexa". De ce?

– Cum să se urce o femeie pe acoperiș să dea țigla jos? Dacă se accidentează? Cine răspunde - primarul sau eu? Aia de la Caporal Alexa nu au fost normali la cap - de aia s-au dus. Mai bine ați scrie că la școală, în clasele I-IV nu există clase mixte de români cu țigani. Numai separat. De ce oare? E rasism! Discriminare. Românii sunt mai avantajați de stat ca țiganii...

– Să luăm exemplul Sântanei. 1300 de țigani primesc ajutor social. Românii care se pot bucura de acest sprijin bănesc sunt doar 12. Ce ziceți de asta?

– Zic că oricum 630.000 de persoană pe lună e puțin. La țigani le-ar conveni să lucreze dar nu au unde. Pe vremea lui Ceaușescu mergeam cu trei vagoane pline de țigani la lucru la Arad. Țiganii ăia „de sus" o duc bine. Păun și Mădălin Voicu, parlamentarii noștrii, nu au nici o teabă - nu știu ce e aia sărăcia. Să ne dea de lucru și nu mai cerem ajutoare...

1,3 miliarde de lei pentru încălzirea în școli

Primăria Sântana a alocat în această toamnă 1,3 miliarde de lei pentru achiziționarea de lemne necesare încălzirii școlilor arondate centrului bugetar. Cei mai mulți bani au intrat în vistieria Grupului Școlar Agroindustrial - 320 de milioane de lei. Directorul „Agroindustrialului", **Căruntu Mircea** spune că sunt lemne suficiente. El speră însă să se introducă gazul și pe strada Grupului Școlar pentru a simplifica sistemul de încălzire. Altfel, potrivit directorului adjunct **Gabor Cornelia**, zugrăvelile interioare ale școlii s-au făcut cu ajutorul celor care primesc ajutoare sociale iar mobilierul nou a fost cumpărat din sponsorizări sau din fondurile adunate de la părinți.

Record la căsătorii

Comuna Sântana ocupă unul din locurile fruntașe la nivel de județ la căsătorii. Numai în acest an s-au înregistrat deja 64 de căsătorii. Cu toate acestea cifra natalității este de patru ori mai mică decât cea a mortalității (126 de decese), populația majoritară fiind trecută de prima tinerețe.

Printr-o coincidență fericită chiar la ora la care am ajuns noi la Primăria Sântana, se oficia o căsătorie. **Zaremba Anica** (24 ani) și **Coman Dănuț** (27 ani) și-au unit în aceste zile destinele. Bucuroși de eveniment nu ne rămâne decât să le urăm: **Casă de piatră!**

Pagină realizată de
OLIMPIU BULZAN
Foto: VIOREL MUSCA

După patru ani în Belgia, vrea ajutor social

Părerile locuitorilor Sântanei despre primarul Ioan Ilica și echipa de consilieri locali sunt împărțite. Chiar dacă nu au o situație materială prea bună ei apreciează cât de cât activitatea administratorilor comunei. Mai puțin țiganii.

Stan Valentin (40 ani): „Nu văd prea multe lucruri schimbate în bine de când e noul primar. E o situație asemănătoare în toată țara nu numai la noi în județ. Personal mă descurc destul de greu pentru că sunt în șomaj. Nu am pământ... La anii mei, îți spune deja în față că ești „trecut", la majoritatea - locurilor de muncă. Am încercat și la „fortele de muncă" dar fără nici un rezultat. Acum sunt în șomaj și aș vrea să mă angajez. O să mai încerc la Arad".

Wild Francisc (69 ani): „Primarul ăsta nou a făcut multe lucruri bune. Sunt și oameni nemulțumiți de el dar ar trebui să înțeleagă că la toată lumea nu poți să faci bine... Și drumul s-a făcut în comună... Totuși cred că sunt prea mulți care primesc ajutor social și atunci nu mai merg la lucru. Rromii în general. Ăștia fac numai nouă zile prestație... Eu când am lucrat la C.P.L., pe vremea tinereții, am fost la muncă și sâmbăta și două-trei duminici pe lună! Și ore suplimentare am făcut dar am și câștigat bani."

Berlan Maria (58 ani): „Am pensie mică 540.000 și mă descurc greu. Am patru copii orfani de mama lor - nepoții. Soțul are 1,2 milioane lunar și e bolnav la pat. Avem și datorie la bancă. Sunt și eu bolnavă și nu am nici bani de medicamente câte-odată. De primar ce să mai zic..."

Borciu Rodica (36 ani): „Eu stau pe strada Romană, în apropierea căii ferate. Singura problemă a noastră e că nu avem apă acolo pe stradă. În general s-au reparat drumurile, străzile".

Anonim (32 ani): „Eu nu știu ce să spun. Îs plecat din țară de mult - în Spania. Am muncit acolo (după un moment bun de pauză)... la construcții. Am stat trei luni. Plec înapoi în ianuarie, februarie. Am lucrat fără contract și am făcut 2000 euro".

Colompar Pavel (34 ani): „Nu sunt prea mulțumit de primar. Pentru că a luat ajutorul social de la oamenii săraci. În loc să facă o scrisoare către doctorii care eliberează adeverințe medicale contra banilor (n.r.: la cei care ar trebui să muncească pentru ajutorul social)... Să nu mai facă chestiile astea medicii... El a atacat treapta de jos, care are un sfert de pâine. Eu nu am ajutor social, nu am nimic. Am fost refuzat din Belgia, am venit înapoi după patru ani. Nu îmi dă ajutor social că zice că am făcut bani. Am făcut într-adevăr, mi-am cumpărat casă, mobilă. Dar mai trebuie ceva. Aș vrea să lucru ceva. Nici în Belgia nu s-a găsit de lucru decât ocazional că nu aveam permis de muncă."

Dărău Ioan (consilier local): „Rromii ar trebui puși la muncă mai serios. Nu la măturat frunze... La săpat șanțuri, pus dale, betonat pe lângă șosea. Să vedeți cum ar scădea la 10% numărul celor care vin după ajutor social. Ar trebui să facă ceva care să rămână".

DESPRE TV ȘI PUBLICITATE, CU UN PROFESIONIST AL IMAGINII

* dialog cu artistul plastic Călin Lucaci

Călin Lucaci are 27 de ani și două expoziții personale în C.V. Prima, de desen, a fost în 1994, la Turnul de Apă, iar a doua se află în prezent la redacția revistei „Arca"; o expoziție de imagine, interesantă în peisajul artei plastice arădene. Călin Lucaci a absolvit Liceul de Artă „Sabin Drăgoi" din Arad, secția pictură, apoi Facultatea de Arte din Timișoara, secția grafică. Pe lângă cele două expoziții personale, lucrările sale au participat la numeroase expoziții colective, dintre care le amintim pe cele mai importante: „Metamorfoze" la Casa A.M.Guttenbrunn din Timișoara (1996), „In memoriam 21 Decembrie" la Muzeul de Artă din Timișoara (1996), Student Fest Timișoara (1996, 1997, 1998, 1999), Muzeul Național Cotroceni (1997), Salonul Național Bienal de Desen de la Arad (1996, 2000), Salonul Bienal Internațional de Grafică Mică de la Cluj-Napoca (2001), ș.a. La vernisajul expoziției de la „Arca", Onisim Colta remarca la tânărul artist perfecțiunea desenului și căutarea neîncetată de noi formule, afirmând: „Am încredere în proiectul lui Călin Lucaci." În cele ce urmează, am purtat un dialog cu artistul, despre proiectul din care face parte ultima sa expoziție, pentru care mulțumește lui Vasile Dan de la „Arca", lui Mike Olari de la Petola International și, evident, lui Onisim Colta.

- Ultima ta expoziție nu este un eveniment singular, ci are continuitate și coerență, din câte am aflat de la vernisaj. Ce urmează?

- Expoziția face parte dintr-un proiect mai amplu, la care am început să mă gândesc acum un an, când mă uitam sistematic la televizor pentru a strânge material. Următoarea etapă va fi o instalație compusă din 100 de fotografii de pe ecranul televizorului (pe care le-am făcut deja, dar trebuie să aleg din sutele pe care le am), un fotoliu, un televizor și o cameră video. (Călin descrie prin gesturi cum vor fi așezate obiectele, dar asta nu dezvăluim acum). Reiese de aici un tipar cultural contemporan, preluat de la TV, care constituie un fundal pentru viitoarele noastre acumulări, probabil tot de la TV.

- De ce această obsesie aproape pentru TV?

- Pornesc de la faptul că eu mă uit mult la televizor. Am tot ce vreau acolo: pot să văd de la iubire la dans, de la acțiune la știre, tot. Este legătura mea cu lumea și, de asemenea, un obiect al senzației: de bine, de îngrijorare, de entuziasm, de bucurie. Nici nu mai am nevoie de lumea reală. La TV am cultură, sex, fac mișcare.

- De ce TV și nu internetul, de exemplu?

- Deocamdată, este cel mai popular media la noi. Internetul vine după și mai ales la generația tânără. Și mai sunt și alte diferențe: la TV participarea e pasivă și înghiți ce ți se dă (chiar poți să înveți de la televizor; avantajul e că nu trebuie să ții minte pentru că a doua zi înveți altceva), pe când internetul îți dă senzația de intimitate, chiar dacă ești în spațiu public. Prin televizor, casele noastre, spațiul privat, nu numai că e invadat, dar e pus în pericol. Ca un exercițiu, să ne gândim că societatea e împărțită în două: o mică parte formată din oamenii a căror viață privată devine publică (actori, politicieni, sportivi) și marea parte care consumă viața privat-publică a celei dintâi, încât își modelează viața după a lor.

- Și care a fi soluția? Să închidem televizorul?

- Eu nu vreau să dau soluții. Eu iau lucrurile așa cum sunt, observ doar. Dacă e vorba de soluții, fiecare să-și găsească soluții pentru el.

- Până să fii profesor la Liceul de Artă, ai lucrat doi ani în publicitate, ca designer. Nici acolo nu ai stat degeaba și ai observat unele lucruri. Ai chiar și un plan serios în domeniu...

- Am sunat pe toți arădenii care au terminat Facultatea de Arte (design, grafică) și lucrează în publicitate. Suntem zece persoane în Arad și vrem să înființăm Asociația Designerilor Profesioniști din Arad. Scopul nostru este să facem cunoscut public că în Arad sunt profesioniști care se pot ocupa de design, pentru ca agenții economici să știe de noi și să apeleze la noi.

- Cum vă veți face cunoscuți?

- Vom organiza o expoziție anuală de proiecte de design (grafic, ambiental, de obiect, de produs ș.a.), la care vom invita publicul larg și mai ales agenții economici, potențialii clienți; să vadă, să dea comenzi și astfel calitatea designului să crească.

- Ce ai constatat în cei doi ani cât ai lucrat în publicitate?

- Că partea de creație din publicitate se face mai mult după ureche, nu profesionist. Majoritatea agenților economici nu știu că există designeri profesioniști; și nu e vina lor, ci a noastră, că nu ne-am făcut cunoscuți. Tocmai ăsta e rolul asociației.

- Totuși, tu erai profesionist. Cum ai colaborat cu clienții?

- Majoritatea nu sunt obișnuiți să lucreze cu profesioniști și dau comandă ca la frizer. La un om de meserie în publicitate nu mergi ca la frizer, ci ca la doctor. Eu, ca profesionist, cunoscând realitatea din domeniul respectiv, dau soluția cea mai bună, care nu trebuie să placă, ci să aibă efect, să crească vânzările.

- Și cine, dacă nu profesioniști, se ocupă de creație în publicitate în Arad?

- Cei care lucrează pe calculator și cunosc programele de calculator foarte bine. E necesar să cunoști programele, dar nu e suficient în publicitate. Calculatorul e doar un instrument, pe care e bine să-l cunoști și să știi ce poate. Dar când e vorba de armonie cromatică, de compoziție, calculatorul nu te mai poate ajuta. Astea se învață la facultate.

- Și crezi că poți schimba mentalitatea lor?

- Da, în momentul în care agenții economici văd cum arată un produs publicitar serios. Cunoscând asta, vor apela, sper, la profesioniști. Majoritatea au nevoie de reclamă, însă nu o văd ca pe o investiție, ci ca pe o cheltuială. Publicitatea e o investiție al cărei scop e să crească vânzările sau să facă cunoscut un produs.

CĂTĂLINA LATU

ÎN TÂRNĂVIȚA, SATUL OLARILOR, A MAI RĂMAS UN SINGUR MEȘTER

Satul Târnăvița era cunoscut pentru meșterii olari de aici. **„Prin '68 erau vreo 70 de meșteri olari în sat, în fiecare casă era câte unul."**, își amintește singurul meșter (cu autorizație!) care a mai rămas, **Cornel Ștefea**. A prins meșteșugul de la vârsta de 12 ani, de le cine a apucat, tatăl său fiind cojocar. Începând din anii '80 a lucrat la Hala de Olărit de la Baia de Criș. **„După Revoluție s-a oprit. N-au mai fost comenzi. Țigla s-a spart pe ea, plouă înăuntru."**, spune meșterul cu amărăciune. **„Pe atunci mai erau și copii care învățau, acuma nu mai vor să învețe și nici n-are cine le arăta"**, adaugă meșterul. Copiii lui? Unul e inginer, celălalt strungar, dar pe nepotul lui, Bogdan, care are 9 ani, vrea neapărat să-l învețe. Și băiatul spune că-i place și ne arată mândru niște ulcele făcute de el.

Acum, meșterul Ștefea lucrează „între timp". Pe vremuri, se trăia din olărit, „mergeam cu ele și în spate", își amintește meșterul. La târguri merge și acuma - la Oradea, la Moneasa, la Muntele Găina, la Cluj; are și diplome. În '77 a ajuns până la mare cu oalele. **„Vara asta ne-au căutat niște francezi, mai demult o nemțoaică a venit să ne facă poze și peste ceva vreme am și primit pozele de la ea."**, povestește meșterul. **„Ei îs curioși, vor să vadă cum e, nu cumpără mare lucru."**, mai spune. Faima sa a mers așa departe încât directorul Muzeului din Cluj l-a

chemat vara asta să facă un cuptor și să-i învețe meșteșugul pe niște copii.

„Oalele noastre sunt bune și ca să le folosești, la mâncare, la apă. În Moldova sunt numai decorative. Dar smaltul e scump și nici nu se prea găsește.", explică Ștefea Cornel. Și știți cu cât se vinde o asemenea oală? Cu 40 - 50 000 de lei...

CĂTĂLINA LATU

20 DE CĂRȚI NOI PENTRU BIBLIOTECA DIN HĂLMĂGEL

Biblioteca din comuna Hălmăgel va achiziționa 20 de cărți de la S.C. Cartex 2000. În prezent, biblioteca numără 6500 de volume. **„Am primit o ofertă de titluri, din care am selectat 20 de volume din bibliografia școlară, care nu se găseau în biblioteca noastră."**, ne spune dna Tatiana Golea, bibliotecară. Majoritatea cititorilor sunt, bineînțeles, elevi, dar mai împrumută și adulți, pensionari. Multe din cărți sunt degradate de atâta uzură, deși cititorii se străduie să le întrețină cât mai bine; le mai lipesc cu scoci, că altceva nu au ce face.

C. L.

ÎNVĂȚĂTORUL CARE ÎȘI DUCE ELEVII ZILNIC LA ȘCOALĂ CU MAȘINA PERSONALĂ

Luncșoara este un sat de munte cu trei cătune. Drumul până aici este „săpat" în munte și, inutil aproape să mai precizăm, neasfaltat. Învățătorul de la Școala din Luncșoara face zilnic naveta, cu mașina personală, de la Hălmagiu, cheltuind pe benzină peste 1 milion de lei pe lună. Acesta este poate un fapt obișnuit pentru dascălii din județ. Ceea ce este mai puțin obișnuit este că învățătorul **Trif Nicolae** îi aduce la școală în fiecare dimineață și pe câțiva copii, câți încap în mașină, copii care locuiesc în cătunul Vojdoci. După ore, îi duce înapoi acasă. În total învață la Școala din Luncșoara 18 elevi de clasele primare și 7 copii de grădiniță.

Nicolae Trif a terminat Colegiul de Institutori la Arad în 1994. De atunci este învățător la Luncșoara. Cum se face că a trecut atâta timp și a rămas tot aici? I-am întrebat. **„M-am obișnuit aici și nici nu au prea fost posturi."**, spune dl. Trif, cu optimismul și energia caracteristice omului tânăr care acceptă situația așa cum e și încearcă să facă ce e mai bine în

condițiile date. Salariul e destul de mare pentru ceea ce înseamnă îndeobște un salariu în învățământ (datorită sporului de mediu rural de 80%), însă nici o sumă nu e prea mare pentru cineva care își petrece viața într-un cătun de munte, luminând mințile copiilor de-acolo.

„Până mai era mina la Luncșoara de Sus, veneam cu minerii cu duba, împreună cu copiii. Înapoi ne întorceam pe jos, într-o oră și jumătate.", își amintește învățătorul. La iarnă ce vor face? Nu se știe. Iarna trecută nu se putea ajunge cu mașina decât până la Vojdoci.

Până și aici, o dată pe săptămână, ajung biscuiții, brânza topită sau untul. Ultimele se păstrează în frigider la femeia de serviciu, care locuiește lângă școală. Tot de la ea copiii iau și apă. Apa de băut și-o aduc de acasă, în sticluțe.

C.L.

Foto: ȘT. MATYAȘ

DRAG MI-I JOCU', BATĂ-L FOCU'

Tânăra solistă de muzică populară Elena-Voichița Suba s-a născut în data de 1 iulie 1979 în stațiunea Moneasa. Școala primară și gimnaziul le-a făcut la Școala Generală din localitate. A continuat studiile la Școala Normală „Dimitrie Țichindeal" din Arad (secția învățători - educatoare). În prezent este studentă la Facultatea de Științe Economice a Universității „Aurel Vlaicu" din Arad. În același timp a urmat și cursurile Școlii Populare de Arte din Arad la clasa de canto-muzică populară a doamnei profesoare Marioara Micle. A participat la mai multe festivaluri de folclor destinate tinerilor interpreți unde a obținut mai multe premii: Premiu I - la festivalul din Lipova „La izvor de cânt și dor" și același premiu I, la Moneasa.

În 1999 s-a căsătorit cu Licius și tot în același an a făcut primele imprimări la Radioteleviziunea Română alături de orchestra instituției.

De curând a înregistrat prima casetă și CD cu orchestra condusă de maestrul Ovidiu Barteș. Caseta și CD-ul, ce poartă numele unui îndrăgit cântec **„Drag mi-i jocu', bată-l focu"**, mai cuprinde și alte fru-

moase melodii: „Băgiță cu păr negrut", „Păst-un deal cu rugii verzi", „Bat-o focu' higegea", „Maico, de ți-i dor de mine", „Când vii, bade-n șezătoare", „Trandafir de pe deluț", „Bătăte, băgiță, bată", „Joacă-mă, băgiță, mândru", „Bage, dacă te-am lăsat", „Ce mi-i mie-n lume drag", „M-aș duce la Gurahonț", „Frunzuliță viorea", „Cânt la lume că mi-i dragă", „Măi, băgiță sprâncenat", „Frunză verde-a fagului", „Nu te tâne, bage, mare".

„Am moștenit înclinația spre folclor și darul cântecului din familie, de la tata și de la bunica mea - ne-a spus **Elena Voichița Suba**. Bunica, Dumnezeu s-o odihnească, a iubit foarte mult poezia și cântecul popular, drept pentru care mi-a fost o bună sfătuitoare în ce privește alegerea textelor cântecelor mele. Am încercat să ilustrez în aceste texte dragostea și dorul-tematică dominantă în zona noastră - dar și strigăturile satirice din cântecul despre joc. Am cuprins în repertoriul meu și tema înstrăinării de familie cu ocazia căsătoriei și cântecul despre cântec.

La alegerea melodiilor am fost îndrumată și ajutată de doamna prof. Marioara Micle, care a cules mult folclor din zonă. Am încercat să aleg melodiile cele mai valoroase și care se pretează vocii mele. În viitor o să încerc să cânt doar folclor adevărat pentru a educa publicul și a-l obișnui să prețuiască înțelepciunea străbunilor."

V. FILIP

La deschiderea sezonului de vânătoare la Bata

A CĂZUT „BUNICUL" CU COLȚI DE AUR DE PE VALEA MUREȘULUI

Finul organizatorului Micurescu a lovit un mistreț de 230 de kilograme

„Cu ciubote mari și ude / Stau la masă vânătorii." Cunoscutele versuri ale lui Topârceanu s-au potrivit ca o mănușă pentru vânătoarea organizată duminică, 13 octombrie, la Bata. Ea a marcat deschiderea sezonului de vânătoare la goană de mistreți. În ciuda vremii mohorâte și a ploii care n-a contenit vreo două zile, au răspuns invitației inginerului Ion Micurescu, paznic de vânătoare al Grupei de Vânătoare Zăbalț și vice-președinte cu vânătoarea la filiala AJVPS Lipova, nu mai puțin de 106 vânători din județele Timiș, Bihor, Hunedoara și Arad. La aceștia s-au alăturat 25 de gonași și vreo 20 de câini de vânătoare.

DRUMURILE VÂNĂTORILOR AU DUS SPRE BATA

De la primele ore ale dimineții de duminică, spre Bata, s-au îndreptat din toate colțurile județului, dar și din județele învecinate, vânători înarmați până în dinți. Toți cu speranța că ziua de 13 le va aduce în bătaia puștii prada cea mare. Punctul de întâlnire a fost stabilit la locul numit Valea Șesnicului, în apropiere de Bata, într-o poiență cu iarba încă de un verde crud. Încet-încet poiența s-a umplut de mașini și vânători. Primirea s-a făcut de către **Viorel Brătean**, secretarul filialei A.J.V.P.S. Lipova și de către mistrețarul **Ion Micurescu**. Completarea tabelului cu vânătorii prezenți și gonași și instructajul privind vânătoarea precum și protecția muncii au deschis ziua de duminică. A urmat deplasarea în teren pe Valea Șesnicului, unde urma să se desfășoare...

... GOANA LA MISTREȚI

Pădurea pictată în culori pastel era parcă desprinsă din basme, încântând privirea. Până și ploaia s-a oprit până când s-a făcut așezarea în standurile de vânătoare, insuflând participanților speranțe în plus. Semnalul de începere a fost dat de același Ion Micurescu, care a și repartizat grupele de vânători pentru a „închide" zona. La nici jumătate de oră de la începerea vânătorii s-au auzit primele lătrături de câine. Semn că gonașii au dat de urma mistreților. Lătrăturile și zgomotele făcute de gonași se întețeau pe măsură ce se apropiau de vânători. Primul foc de armă a făcut să răsune pădurea. A urmat la scurt timp încă două focuri, unul după altul. Între timp a început să plouă mărunt în reprize de 20-30 de minute. Așa a ținut-o pe parcursul celor patru ore cât a durat goana. În tot acest răstimp, perioadele de liniște deplină au alternat cu zgomotul gonașilor și cel al armelor de vânătoare. Uneori s-au tras câte două-trei focuri în zone diferite simultan. Dovadă că mistreții au fost împrăștiați în mai multe zone încercând să scape din bătaia focurilor. La un moment dat chiar în spatele nostru am auzit zgomot de crengi rupte. Ne-am întors și ne-am trezit cu un cerb de vreo 300 de kilograme în față. Speriat, s-a oprit privindu-ne câteva clipe nemișcat. Intuind parcă pericolul, s-a întors brusc și a dispărut în goană printre copaci...

Finalul vânătorii a fost anunțat în jurul orei 16,00.

BILANȚUL - LA CĂMINUL CULTURAL

La invitația organizatorilor, concluziile vânătorii au fost trase la Căminul Cultural din Bata. Evident, în cadrul unei reușite mese vânătorești cu tocăniță de mistreț la cazan. Stropită din belșug cu vin din podgoria Timișului dar și din cea arădeană, cu țuică și bere. „Deschiderea oficială a sezonului de vânătoare la mistreți-goană a avut loc la 1 octombrie. Prima deschidere festivă a fost organizată în 6 octombrie de grupa Milova, pe fondul de vânătoare 35. Acolo au participat doar 45 de vânători și s-a împușcat un singur mistreț. Aici au fost împușcați șase mistreți dintre care un mascul în greutate de vreo 230 de kg, cu un trofeu care poate obține medalia de aur. Reușita aparține medicului **Florin Sas** de la grupa Zăbalț. Cu toate că condițiile meteorologice n-au fost tocmai propice a fost o reușită", ne-a spus Viorel Brătean.

CEL MAI BĂTRÂN ȘI CEL (CEA) MAI FRUMOS VÂNĂTOR!

La cei 75 de ani ai săi **Gheorghe Rus**, șeful grupei de vânătoare Bârzava, fond 35 Conop, a fost cel mai bătrân vânător prezent la Bata. Este vânător din anul 1955, adică de aproape jumătate de secol. L-am rugat să ne spună o poveste vânătorească și a acceptat cu plăcere: „Anul trecut eram la vânătoare de fazani cu încă șapte ortaci. Deodată aud câinii lătrând. Am zis că o fi vreo rață sălbatică... Când ajung văd un ditamai mistrețul care stătea pe labe. Am crezut că-i mort, dar i-am tras un cartuș în cap cu alice de 4 mm. Deodată s-a ridicat și a venit direct spre mine. Dacă nu mă trăgeam după un prun mă dobora. Rând pe rând au tras în el toți colegii mei, dar a scăpat. După o săptămână l-au găsit ciobanii mort într-o groapă". La viața lui, nea Gheorghe a împușcat vreo 200 de mistreți. „Cel mai mare a avut vreo 250 de kg netranșat. L-am lovit în 1996 și l-am predat la cotă", spune bătrânelul.

Printre vedetele prezente duminică la Bata a fost și o domnișoară vânător în devenire. Este vorba de **Cristina Negrea**, care la 22 de ani își face ucenicia pentru a deveni vânător, fiica unui cunoscut om de afaceri timișorean. La fel ca toți cei prezenți, Cristina a suportat cu stoicism ploaia, dovedind că are calitățile care se cer unui vânător.

„MISTREȚARUL"

Cunoscut sub porecla de „mistrețarul", Ion Micurescu pune mult suflet când e vorba de vânătoare. A împușcat un număr impresionant de mistreți, colecționând nu mai puțin de 43 de trofee, dintre care 12 medaliate cu aur. „An de an aici se adună oameni în adevăratul sens al cuvântului, indiferent de coloratură politică sau de credință. Aici legăm prietenii adevărate, altele decât cele comerciale. Dezideratul pe care-l urmărim este realizarea unor satisfacții spirituale și nicidecum materiale. Anul acesta avem un plan de recoltă de 85 de mistreți. Faptul că azi s-a împușcat nu tatăl, ci bunicul mistreților, ne face optimiști pentru acest sezon. Rar îți apare în căutare un vier ca ăsta! Din 365 de zile, timp de 300 hrănim vânatul în 30 de locuri pentru a pregăti foarte bine sezonul de vânătoare. Insist întotdeauna ca vânătorii să respecte etica vânătorii, legile scrise și nescrise ale acesteia", ne-a spus Micurescu. Cea mai mare realizare a sa, consideră cunoscutul mistrețar, sunt familia, cu cele două fete, Ioana și Laura și pe locul doi colecția de trofee.

FLORIN TRUȚ
Foto: V. MUSCĂ

HDi: VIBRAȚII SAU ZGOMOT?
REGRETĂM. OPȚIUNI INDISPONIBILE.

PEUGEOT 406. ELEGANȚĂ IMPLICITĂ

M.I.I.

Începând de la 12.605* EURO.
Leasing 3 ani: • 196* EURO/lună
• 3.782* EURO avans
• 2.521* EURO valoare reziduală

406 PEUGEOT

AUTO SML - CONCESIONAR PEUGEOT
Micălaca 1 EST (ieșirea spre Deva) Arad, tel: 0257/278.738

* plus TVA

(2734371)

Președinții Camerelor de Comerț s-au resemnat

REGISTRUL COMERȚULUI ARAD RĂMÂNE DOAR CU SEDIUL ÎN CCIA

Potrivit unei Ordonanțe a Guvernului publicată în 11 octombrie, Registrul Comerțului a fost transferat din administrarea Camerei de Comerț în subordinea Ministerului Justiției. Pentru a analiza efectele ordonanței, dar și pentru a decide ce măsuri vor fi luate, președinții ai 24 de Camere de Comerț din țară s-au întâlnit luni la Brașov. A fost prezent și Nicolae Băcanu, președintele CCIA Arad. Despre ce s-a întâmplat la Brașov, acesta spune: „Cam toți președinții au fost resemnați. Întâlnirea a arătat că sistemul (cameral - n.r.) nu dorește sau nu are curajul să se opună aplicării ordonanței. Singurul lucru ce mai poate fi făcut e să veghem asupra modului de aplicare, să nu fie în detrimentul Camerei și al agenților economici. Trecerea nu trebuie să fie percepută negativ de către comercianți".

Băcanu mai spune că se dorește chiar un parteneriat între Ministerul Justiției și Camere, o formă de participare a Camerei, pentru administrarea în continuare a Registrului. Împreună cu președintele Camerei de Comerț și Industrie a României, Mihai Vlasov, Băcanu a participat marți la o întâlnire cu Costache Ivanov, secretar de stat în Ministerul Justiției și Adina Vlăsceanu, director în același minister. Ambele părți au fost de acord cu constituirea unei comisii mixte, bilaterale, care să se întrunească în viitorul apropiat și să stabilească forma protocoalelor - cadru în baza cărora fiecare Cameră teritorială va încheia protocoalele necesare aplicării OUG 129/2002. „Am convenit și două măsuri importante menite să ofere camerelor posibilitatea de supraviețuire, însă deocamdată nu pot spune care sunt acele măsuri, fiindcă trebuie să fie de acord și doamna ministru cu ele (Rodica Stănoiu e plecată din țară în aceste zile - n.r.).

La Arad, activitatea Registrului Comerțului a revenit la normal de marți, după ce luni nu s-a prea lucrat. Deocamdată e aproape cert faptul că sediul Registrului va rămâne același, adică în incinta CCIA. De altfel, asta se va întâmpla și în alte orașe, fiindcă Ministerul Justiției nu are la dispoziție spații Registrul Comerțului. Pentru preluarea bazei de date, a bunurilor Registrului, trebuie încheiate protocoale până cel târziu 11 noiembrie.

GERLINDE KNAP

Biserica Ortodoxă din Prunișor

BOMBARDATĂ DE HORTYȘTI, FURATĂ DE COMUNIȘTI ȘI TRATATĂ (CU INDIFERENȚĂ) DE POSTDECEMBRIȘTI

Biserica din Prunișor, bombardată în 1944

Satul Prunișor datează din timpuri foarte vechi; la început erau mai multe crânguri formate din câteva familii răspândite pe întinsul hotarului (aceste crânguri purtau numele celor mai de seamă familii). Cam pe la 1800, după ce satul a fost așezat pe noua vatră, credincioșii și-au construit o nouă biserică de lemn, pe o ridicătură de lângă cimitirul de astăzi (O altă bisericuță, mai mică, o aveau clădită pe locul numit până în ziua de azi „Dealul de la Bisericuță"). Mai târziu cele două biserici din lemn au fost vândute locuitorilor din Rănușa iar din suma încasată s-a început construcția bisericii din piatră necioplită (adusă din cariera contelui Kenesski din Paulian). Turnul bisericii era mic, din lemn iar acoperișul era făcut cu șindrilă. În anul 1889, biserica a fost mărită, ridicându-se și un turn de piatră. Renovarea s-a făcut în vremea păstoririi preotului Damaschin Ștefan și, cu ocazia sfințirii, s-au donat două clopote de către credincioșii Balaș Toader, Hada Melentie, Filip Todor și Popa Gheorghe. Biserica a mai fost renovată în timpul păstoririi preotului Sabin Micluța, în 1906, când clădirea a fost „legată" în fier. În anul 1933, când preot era Aurel Ionuțaș, a fost reparată capital: s-au pus pinteni de siguranță la altar, s-a înlăturat acoperișul de șindrilă fiind înlocuit cu țiglă iar altarul a fost acoperit cu tablă, s-a vopsit turnul bisericii și s-a ridicat o cruce nouă, s-a renovat pictura și s-au zugrăvit pereții exteriori. Renovarea a costat 79.000 lei, care au fost plătiți din capitalul de la fondul de bucate bisericesc. Din păcate, bucuria sătenilor de a se ruga în această biserică înnoită a durat doar câțiva ani pentru că, în septembrie 1944, când Prunișorul a fost scena unor sângeroase lupte, ea a fost distrusă de obuzele tunurilor dușmane.

Războiul a distrus, comuniștii au luat

După război, fosta școală confesională a fost transformată în capelă. Cu toate că multe gospodării au fost distruse de bombardamente și incendii, că populația era foarte săracă, toți credincioșii au pus mână de la mână pentru a cumpăra materialele ca să ridice o nouă biserică. În anul 1951 au început lucrările: s-a turnat fundația și s-au ridicat pereții până la cota 1 metru. Dar construcția nu a mai putut fi continuată pentru că o mare parte din materiale erau deja „împrumutate" de comuniștii atei. În 19 noiembrie 1949 - printr-o adresă (cu nr. 449) - Comitetul Provizoriu al comunei Sebiș (președinte Alexandru Dragoș și secretar Ioan Lăcătiș) solicită 15.500 de cărămizi: „Conform înțelegerii verbale avută cu tov. președinte al Comitetului Bisericesc ort. rom. Prunișor, preot protopop Ionuțaș Aurel primim sub formă de împrumut cantitatea de 15.500 buc. cărămizi de la Comitetul Bisericesc din Prunișor pentru continuarea construirii grajdului comunal din comuna Prunișor pe care cărămizi, Comitetul Provizoriu al comunei Sebiș-Prunișor, la rândul său, le va restitui Comitetului Bisericesc Prunișor așezându-le la locul de unde le-a primit precum și a-i sta în ajutor și a sprijini la construirea bisericii cu ce-i stă în putință". Anii au trecut și cărămizile nu au fost restituite. Ba, mai mult, după un deceniu „organele locale" fac un alt „împrumut" (cf. unei dovezi din 2 octombrie 1959): „... am preluat cantitatea de 6500 kg ciment de la Biserica ortodoxă Română din Prunișor care se va folosi pentru lucrări de interes obștesc administrate de Sfatul popular comunal Sebiș".

Datorită trecerii vremii și a intemperiilor, zidul ridicat și fundația au început să se distrugă semănând a ruină. Era clar că pe acest „fundament" construcția nu se va putea continua și la fel de clar că restituirea împrumuturilor, de către comuniști, nu se va face niciodată. Un vis, plătit cu trudă de către o populație sărăcită de război, se încheia în coșmar...

*

Cu toate necazurile, cu toate peidicile, credința în Dumnezeu a ieșit biruitoare și creștinii ortodocși au strâns din nou rândurile pentru a ridica o biserică pe măsura satului. Au șters cu buretele (deși n-au uitat niciodată) tot ce a fost și s-au apucat de treabă. Sub îndrumarea părintelui Ioan Pui, au făcut colecte, au cumpărat materiale, au muncit la înălțurarea „dărâmăturilor" și la săpăturile pentru fundație așa încât, după exact 30 de ani de la bombardarea bisericii de piatră, s-au finalizat lucrările la minunata biserică de astăzi, care a fost sfințită în 1974.

Desigur, mai erau multe de făcut - casa parohială, construită în 1887 era bătrână și dărăpănată - și „împrumuturile" erau binevenite dar cine ar mai fi îndrăznit să le ceară conducerilor comuniste de până în decembrie 1989?

Ce-au făcut comuniștii, nu recunosc postdecembriștii

La 15 ianuarie 1990 în fruntea parohiei Prunișor a fost numit tânărul preot Alexandru Botea. Cu entuziasmul pe care părintele l-a imprimat credincioșilor, în februarie a aceluiași an s-au început lucrările la noua casă parohială.

Și cum vremea comuniștilor trecuse iar Biserica își recăpătase demnitatea meritată în societatea românească, toți au crezut că le va fi mai ușor, nedreptatea făcută în urmă cu peste jumătate de veac va fi reparată și le vor fi înapoiate materialele „împrumutate" (furate) sau contravaloarea lor.

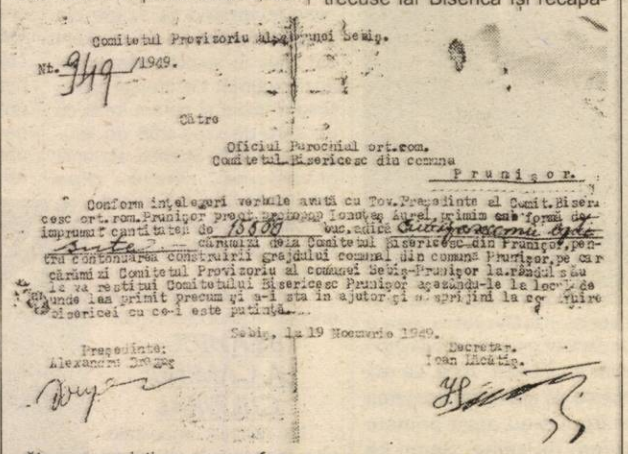

Comitetul Provizoriu al comunei Sebiș.
Nr. 449/1949.

Către

Oficiul Parohial ort.rom.
Comitetul Bisericesc din comuna
Prunișor.

Conform înțelegeri verbale avută cu Tov. Președinte al Comit. Bisericesc ort. rom. Prunișor Preot protopop Ionuțaș Aurel, primim sub formă de împrumut cantitatea de 15500 buc. cărămizi de la Comitetul Bisericesc din Prunișor, pentru contonarea construirii grajdului comunal din comuna Prunișor, pe care cărămizi Comitetul Provizoriu al comunei Sebiș-Prunișor la rândul său le va restitui Comitetului Bisericesc Prunișor așezându-le la locul de unde le-a primit precum și a-i sta în ajutor și a sprijini la construirea bisericei cu ce-i este putință.

Sebiș, la 19 Noemvrie 1949.

Președinte: Alexandru Dragoș
Secretar. Ioan Lăcătiș.

DOVADA

Prin care subsemnații Lăcătiș Ioan Filip Gheorghe și Șetrugan Nichoi din comuna Prunișor com. Sebiș am preluat cantitatea de 6500 kg. Sase mii cinci sute kg. ciment de la Biserica ortodoxă română din Prunișor prin Ionuțaș Aurel care ne va folosi pentru interesantele lucrări de interes obștesc administrate de sfatul popular comunal Sebiș, comitetul executiv, în comuna Sebiș. Cantitatea de ciment de mai sus amintită pe drept contra lucrărilor de mistrie făcută. Cantitatea de ciment de mai sus amintită fiind cheltuită conform destinației.

Sebiș, 2 octom. 1959.

Am predat, Am preluat.

Dar numeroasele petiții ale preotului și sătenilor s-au rezolvat numai cu... vorbe. Printr-o adresă a Consiliului Local Sebiș (nr. 597/1993) semnată de ec. Gheorghe Feieș, se răspunde:

„La adresa dvs. nr. 3 din 29.03.1993 prin care solicitați Consiliului local orășenesc să vă restituie o oarecare cantitate de ciment și de cărămizi care au fost luate sub formă de împrumut de la fostul Sfat Popular comunal Sebiș, cu aproximativ 40 de ani în urmă, material cu care s-a construit grajdul pentru stația de reproducție din Prunișor, vă facem cunoscut că, în ședința din 28 aprile 1993, Consiliul local a analizat cererea dvs. a ajuns la concluzia că nu dispune de fonduri bănești necesare pentru procurarea sau achitarea în numerar a contrvalorii materialelor solicitate. Aceste materiale nu au fost luate prin abuz sau forță, nu au fost folosite pentru unele lucrări de stat, ci au fost folosite în interesul locuitorilor satului, prin construirea unui grajd pentru reproducători.

În vederea sprijinirii parohiei dvs. în realizarea unor lucrări ce le aveți de făcut, Consiliul local a aprobat ca la solicitarea dvs. și în limita posibilităților să vă ajute cu mijloace de transport materiale (balast, nisip, ciment, var) cât și cu posibilitatea folosirii unor suprafețe de terenuri agricole din rezerva de stat, până la finalizarea lucrărilor Legii fondului funciar".

Cum se vede, aroganța comunistă este continuată de cea... postdecembristă. Munca și sudoarea țăranilor ruinați de război este în opinia primarului doar „o oarecare cantitate de ciment și de cărămizi". Consiliul local se spală pe mâini „că nu dispunem de fonduri bănești" și la urma urmei nici n-ar fi obligat la nimic pentru că (zic aleșii democrați) „materialele nu au fost luate prin abuz sau forță" (ca să vezi ce informați sunt) și „au fost folosite în interesul locuitorilor satului" (probabil, în opinia primarului și a consilierilor, prunișorenii se topeau de dragul CAP-ului „7 Noiembrie" Sebiș).

De aproape un deceniu cererile Consiliului parohial al Bisericii Ortodoxe Române Prunișor se „rezolvă" cu răspunsuri ce au în esență sintagma prea-bine cunoscută astăzi: „Nu sunt bani!". Între timp credincioșii, cu toate greutățile economiei de tranziție, au continuat lucrările la casa parohială. Dar mai sunt multe de făcut atât la casa parohială cât și la biserică, unde trebuie refăcut de urgență acoperișul și schimbate țiglele (care se defoliază). Ei încă speră să se facă dreptate (mai ales că acea „oarecare cantitate de ciment și de cărămizi" - face astăzi aproape 100 de milioane de lei).

*

Sperăm și noi că atât Primăria Sebiș cât și Consiliul Județean Arad vor face eforturi pentru rezolvarea nedreptății făcute credincioșilor din Prunișor într-o perioadă de tristă amintire. Acum, când foarte mulți cetățeni revendică - și primesc - pământ, păduri și case ori despăgubiri financiare, când alte biserici vin cu nenumărate solicitări - și sunt ascultate - nu înțelegem de ce cererile (întemeiate pe documente) ale unei biserici ortodoxe sunt „tratate" cu birocratism, ușurință și (chiar) rea voință. Credem că, după mai bine de jumătate de veac, credincioșii din Prunișor vor găsi și oameni de Dumnezeu...

V. FILIP

BISERICA DIN HĂLMĂGEL VA ARĂTA CA NOUĂ

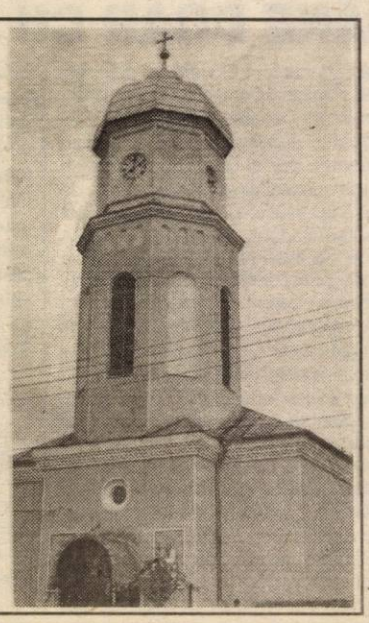

Biserica din comuna Hălmăgel datează de la 1812. Pe la începutul secolului trecut, biserica a ars, iar din clopot s-au făcut obuze. În 1924, oameni din Hălmăgel au adus un clopot nou, foarte puternic, din America.

Din 1992, se lucrează la refacerea bisericii. Până acum, s-a renovat exteriorul, s-a refăcut pictura (numai ea costând 200 de milioane de lei!), s-a schimbat dușumeaua, s-a refăcut acoperișul cu tablă de aluminiu, s-a reparat gardul, s-au schimbat scaunele. Aceasta a fost ambiția enoriașilor și a primarului Mihaiu Tonța - de a avea o biserică frumoasă. Lucrările se vor termina, speră primarul, la începutul anului viitor, când lăcașul de cult va fi sfințit.

C.L.
Foto: **ȘT. MATYAȘ**

BISERICA DIN LUNCȘOARA ESTE MONUMENT ISTORIC

În sărăcia materială în care se zbat, oamenii din Luncșoara au o adevărată comoară de spiritualitate și frumusețe: biserica de la intrarea în sat datează de la 1600 și este monument istoric. Ultimele mici renovări s-au făcut în urmă cu mai bine de 20 de ani, de reparații mari nici nu a putut fi vorba. **„Nici nu e nevoie, biserica e din lemn de brad și e rezistentă."**, spune **preotul paroh Ioan Vand**. Lucru curios - din 1998, de când părintele slujește la biserica din sat, nici un turist nu a venit să vadă biserica cea veche. **„Probabil că nu știu de ea."**, explică preotul.

În 1973 s-a început construcția bisericii noi, care până în zi de azi nu e gata. **„Am ridicat-o numai din contribuțiile oamenilor din sat, plus mici sponsorizări. Dacă am avea bani, într-un an s-ar finaliza. Fără pictură ar mai necesita 50 de milioane de lei."**, spune preotul. Până atunci, slujbele se țin tot în biserica cea veche.

C.L.
Foto: **ȘT. MATYAȘ**

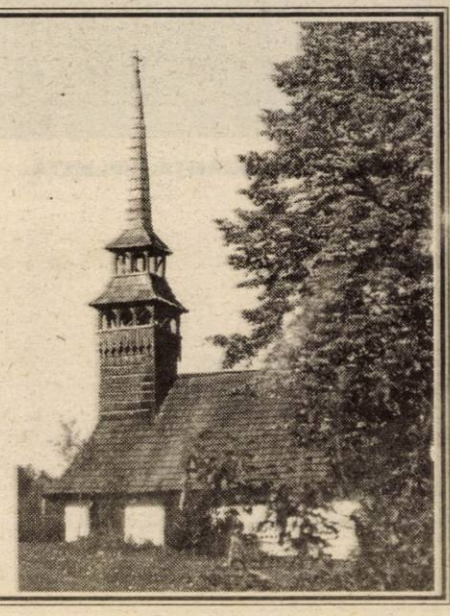

Fotbal - preliminariile C.E. 2004

Distracție și goluri

LUXEMBURG - ROMÂNIA 0-7 (0-4)

Aseară, pe stadionul „Josy Barthel", din capitala Luxemburgului, „tricolorii" pregătiți de Anghel Iordănescu s-au distrat și au înscris goluri multe în poarta gazdelor, într-un meci contând pentru grupa a II-a de calificare la C.E. din 2004.

Pe lângă alte multe realizări, am mai consemnat prima reușită a lui Rădoi sub tricolor, „tripla" semnată Contra, „scărița" lui Ghioane, mingile oprite în bară, dar și ofsaidurile imaginare ale tușierilor letonieni.

Să înșirăm golurile României: V. Moldovan min. 1 și min. 5, Rădoi min. 24, Contra min. 45, min. 46 și min. 85, Ghioane min. 80.

La fluierul arbitrului Romans Lajuks (Letonia), naționala noastră a început jocul în formula: Vintilă - Contra, Gică Popescu, Rădoi, Miu, Codrea (min. 36 - Ghioane), D. Munteanu, Rat, Ad. Ilie, V. Moldovan (min. 70 - Cernat), Ganea (min. 46 - Pancu).

D. SCRIDON

Grupa II

Rezultate: Luxemburg - România 0-7; Norvegia - Bosnia 2-0

Clasament

1. Norvegia	3	2	1	0	5-2	7 (+1)
2. România	**3**	**2**	**0**	**1**	**10-1**	**6 (+3)**
3. Danemarca	2	1	1	0	4-2	4 (+1)
4. Bosnia	2	0	0	2	0-5	0 (-3)
5. Luxemburg	2	0	0	2	0-9	0 (-3)

Etapa viitoare (29 martie 2003)

România - Danemarca și Bosnia - Luxemburg.

Baschet masculin

Cine îi poate opri?

WEST PETROM ARAD - B.C. TÂRGU MUREȘ 89-73 (22-17, 26-17, 27-15, 14-24)

Prin prisma locurilor ocupate în clasament, doi, respectiv patru, partida de ieri, de la Sala Sporturilor, dintre West Petrom și B.C. Târgu Mureș a constituit un derby al etapei intermediare. Oaspeții au venit la Arad cu intenția de a încerca să oprească invincibilitatea campionilor en-titre, dar cu atât s-au ales. Deși, de ce să nu recunoaștem, i-au pus în dese rânduri în dificultate. Numai că West Petrom a știut să forțeze atunci când a fost cazul pentru o desprindere decisivă, iar adversarii nu au mai putut ține pasul. Au fost și greșeli și spectacol, dar, în cele din urmă, cea mai importantă rămâne victoria.

Primele zece minute au fost sub semnul echilibrului. Cu două „triple" Târgu Mureș a preluat conducerea pe tabela de marcaj în min. 3 (7-8), după ce cu un minut înainte a fost 5-2. În sfertul al doilea, cu mai multă ambiție, „petroliștii" încep să ia avantaj. Încetul cu încetul, scorul creștea în favoarea noastră, Wayne Clark „smulge" ropote de aplauze prin prestația avută, sala aplaudă în continuu. Acest lucru în timp ce vizitatorii rămân în urmă. Antrenorul Ofer Berkovich face semn publicului să aplaude, Cătălin Burlacu se ia de arbitru pentru acordarea celei de-a treia greșeală personală, iar problema învingătoarei nu mai stătea la îndoială. Câteva repere de scor: 28-19 (min. 14), 41-30 (min. 19) și 48-34 la pauza mare. A urmat un al treilea sfert bun pentru formația gazdă și, în compensare, un ultim mai puțin reușit dovadă scorul de 14-24. Rezultat final, 89-73 iar amfitrionii continuă să fie neînvinși. Până când nu știm, însă sperăm să o țină tot așa. Chiar dacă mâine vor juca la Fieni, cu echipa Cimentul din localitate, iar duminică vor primi vizita formației CST Alexandria. Oboseala le-ar putea, poate, pune probleme. Dar sperăm să nu fie așa.

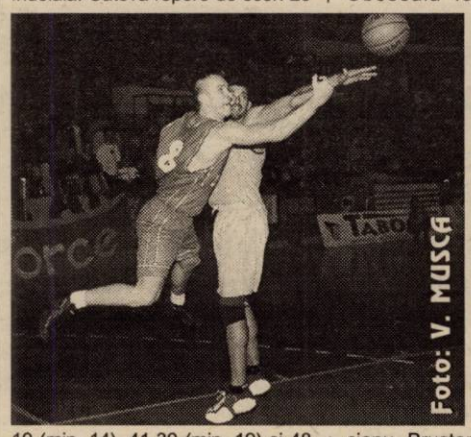

Foto: V. MUSCĂ

Formații: West Petrom: Lăpuște 20 (3x3), Robert's 18 (1), Haskins 16, Apostol 9 (1), Burlacu 9, Szijarto 8 (2), Wayne 7, Vereș 2, Anghel, Boric, Iov, Betea. **Antrenor:** Ofer Berkovich. **B. C. Târgu Mureș:** Prysma 28, Fekete 15 (3), Platnikov 15, Trif 12 (2), Szaszgaspar 3, Sestopol, Czinka, Uță, Vrâncianu, Brustar. **Antrenor:** Serghei Sestopol.

Au arbitrat cu greșeli: Alin Faur (Timișoara) și Mircea Șerban (București).

Delegat F.R.B.: Radu Antonescu (București).

ADELA CIOLOCOI

Dragan Petricevici la Livas Târgoviște?

O întrebare al cărei răspuns nu îl știm. Ieri, la meciul West Petromului, circula vorba cum că Dragan Petricevici va antrena campioana României la baschet feminin, Livas Târgoviște. Chiar Dragan Petricevici ne-a spus că sunt șanse să pregătească Livasul, ca antrenor principal, dar sigur nu știe nimic, fiind doar la faza de discuții. Iar noi ne întrebăm dacă, într-adevăr, tehnicianul bosniac va pleca în orașul de la Turnul Chindiei, după ce a pus pe picioare aici: școala de baschet „Bombers" și antrenează echipa Universitatea „Aurel Vlaicu" West Petrom. Iar dacă va fi așa, să recunoaștem, decizia este una surprinzătoare.

A.C.

Pulsul zilei la FC UTA

3000 DE DOLARI PRIMĂ

Gheorghe Borugă a anunțat, ieri, că prima pentru o eventuală victorie în fața Universității Craiova este de 3000 de dolari. Cei de la UTA vor primi, așadar, aproximativ 5 milioane de lei, adică ceva între 20 și 30% din prima finală, care se va achita la sfârșitul campionatului. Așadar, venirea lui Gigi Borugă la UTA face bine jucătorilor, deoarece până la sosirea lui, conducătorii erau hotărâți să acorde doar 20% din primă.

Băjan fluieră UTA - „U" Craiova

S-au stabilit brigăzile de arbitri pentru etapa a VIII-a, din cadrul Diviziei A la fotbal.

La Arad, la meciul UTA - „U" Craiova a fost delegat Alexandru Băjan, din Videle, acesta fiind ajutat de asistenții Cornel Fecioru și Ispas Cojocaru - ambii din București. Rezervă va fi Orlando Trandu - din Timișoara.

Ei vor fi supervizați de către bucureșteanul George Ionescu.

CINE MINTE?

Ieri, la începutul Conferinței de presă de la stadionul UTA, purtătorul de cuvânt al clubului, Cristian Sallai, a înmânat reprezentanților presei, un comunicat prin care dl. Constantin Dumitrașcu dezminte faptul că între jucătorul Jeremie Njok și Florian Lăzurean ar exista vreo legătură.

Iată ce spune impresarul jucătorului: **„Lecturând ziarele din România, prin intermediul Internetului, am rămas neplăcut surprins de amploarea și legătura care se face între numele lui Florian Lăzurean, așa-zis procurator de jucători și fotbalistul Jeremie Njok, căruia îi sunt manager și impresar. Vă rog să dezmințiți în ziarele locale și centrale legătura dintre Mondial Sport Management & Consulting sarl și domnul Lăzurean Florian. Transferul jucătorului Jeremie Njok se datorează înțelegerii dintre firma MSM & Consulting sarl și conducerea clubului UTA."**

Așadar, cine are dreptate, sau - mai bine zis - cine minte, dl. Lăzurean ori Dumitrașcu? Hm!

Probleme cu observatorul L.P.F.

Aproape de neconceput, la un meci al Universității Craiova, a fost delegat, de către Liga Profesionistă de Fotbal, Alexandru Boc, fost jucător și antrenor al oltenilor. Cel puțin curios, ori dubios acest fapt! Interesant e că - deja - Alexandru Boc, acum figurând din București, le-a spus celor de la UTA să nici nu se gândească la faptul că vor intra spectatori în potcoava neterminată, adică cea dinspre șosea.

Acum, cei de la UTA se luptă să pună grădene, măcar pe jumătate din suprafața peluzei. Într-un fel, pentru cei de la UTA asta ar fi o lecție ce trebuie bine învățată, iar dacă se vor forța barajele, atunci tot ei sunt de vină. Conducătorii „alb-roșii" au avut noroc până acum, căci toți observatorii au închis ochii. Ce va fi - oare - acum?

Tineretul joacă astăzi, de la ora 11,00

Pe stadionul „CPL" din Grădiște va avea loc astăzi, începând cu ora 11,00, meciul de tineret dintre F.C. UTA și „U" Craiova. Pentru prima dată în acest campionat, lotul de jucători va fi definitivat în ziua partidei, deoarece și juniorii republicani au meci oficial, în campionat, la Timișoara.

Mai mult decât atât, pe banca „tineretului" vor sta antrenorii primei echipe, deoarece Viorel Pasc va fi în orașul de pe Bega.

Totuși, aseară, Ionuț Popa a admis că de abia după micul dejun - astăzi - se va ști cine joacă, dar titulari vor fi cei nefolosiți ieri, în „verificarea" cu Frontiera Curtici.

Adică: Turcan, Bier, Demian, Ianu, Drida.

S-au pus în vânzare bilete

Astăzi și mâine, la casele de bilete ale stadionului UTA se pot procura bilete pentru meciul dintre F.C. UTA și „U" Craiova. Astăzi, casele vor fi deschise între orele 12-19, iar vineri, între orele 10-19. Sâmbătă, în ziua partidei, nu se vor mai vinde bilete, iar accesul în jurul stadionului UTA se face doar pe bază de bilet ori abonament.

La tribuna I, sunt puse în vânzare 405 bilete, iar la peluză, 4000 de bilete. Prețul acestora este de 60.000 + 10.000 programul, respectiv 30.000 + 10.000 programul.

Au acces gratuit la meci copiii până la 14 ani, pe bază de carnet de elev, persoanele cu handicap și veteranii de război.

Grupaj realizat de: LEO SFÂRA

„NU SUNT MILOG"

Acuzat în presă că umblă după bani pe la oameni de afaceri și pe la firme, deoarece UTA duce lipsă de „lovele", iar în această situație s-ar ajunge ca pe vremea lui Dan Ologeanu, care se plimba cu pălăria după bani, Gigi Borugă a răspuns: **„Am în mașină un teanc de acțiuni. Nu umblu pe la oameni cu cerșitul. Nu sunt milog! Merg pe la ei, pentru a-i aduce lângă club, pentru a-i face acționari. Atât!"**

UTA își schimbă din mers sistemul de joc

„Amicalul" disputat, ieri, pe terenul „Gloria" împotriva divizionarei C, Frontiera Curtici, a confirmat intențiile „principalului" textilist, care s-a orientat spre jocul cu libero și doi fundași la marcaj. În meciul cu oltenii, Panin și Luca vor fi umbra atacanților adverși, iar Baldovin va fi pregătit să repare eventualele greșeli ale coechipierilor de linie. Panaitescu și M. Popescu vor asigura flancurile, la mijlocul terenului urmând a evolua Mărginean, R. Nagy, iar pentru încă un loc lupta se dă între Chitescu și Pit. În atac Manta și Njok sunt senatori de drept.

În această formulă, 3-5-2, în care s-au rodat toți jucătorii ce intră în calcule pentru jocul cu Știința, UTA a înscris trei goluri curticenilor. Autorii lor au fost Chitescu, R. Nagy și R. Fritea, în timp ce pentru trupa lui Sandu Gaica a punctat Oros. Directorul tehnic al „alb-roșilor" Gigi Borugă nu a fost deloc mulțumit de reprezentația elevilor săi, care **„nu știu să paseze dintr-una"**, motiv pentru care fostul antrenor al Telecomului e tot mai decis să schimbe costumul pe trening. Să fie într-un ceas bun!

CĂLIN MNERIE

CAMPIONATUL JUDEȚEAN „PROMOȚIE"

Seria A

Rezultatele etapei a VI-a: CNM Livada - A.S. Fântânele 4-2; Banatul Căpâlnaș - Inter Arad 0-3; Gloria Secusigiu - Fortuna Cruceni 2-4; Voința Munar - Lăstarul Miniș 12-0; Atletico Arad - Mănăștureana Mănăștur 5-1; Athletic Club Șagu - Protguard Arad 9-2.

Clasament

1. Cruceni	**6**	**5**	**0**	**1**	**16-6**	**15 (+6)**
2. Inter	**6**	**4**	**1**	**1**	**14-4**	**13 (+7)**
3. CNM Livada	**6**	**4**	**1**	**1**	**16-9**	**13 (+4)**
4. Munar	**6**	**4**	**0**	**2**	**23-13**	**12 (0)**
5. Mănăștur	**6**	**4**	**0**	**2**	**20-11**	**12 (+3)**
6. Fântânele	**6**	**4**	**0**	**2**	**19-10**	**12 (+3)**
7. Șagu	**6**	**3**	**1**	**2**	**17-8**	**10 (+1)**
8. Atletico Arad	**6**	**2**	**1**	**3**	**19-20**	**7 (-5)**
9. Secusigiu	**6**	**2**	**0**	**4**	**15-19**	**6 (-3)**
10. Protguard	**6**	**1**	**0**	**5**	**7-33**	**3 (-3)**
11. Căpâlnaș	**6**	**0**	**1**	**5**	**13-23**	**1 (-8)**
12. Miniș	**6**	**0**	**1**	**5**	**8-31**	**1 (-8)**

Etapa următoare (18-19 octombrie 2002): Inter Arad - Secusigiu, Protguard - Căpâlnaș, Miniș - Atletico Arad, Fântânele - Munar, Cruceni - Livada, Mănăștur - Șagu.

Seria B

Rezultatele etapei a VI-a: Textil Internațional Galșa - Sini Electric Zărand 2-1; Șoimii Tauț - Viitorul Șomoșcheș 10-3, Victoria Seleuș - Feyenoord Horia 3-2; Hidișana Drauț - Crișul Alb Bârsa 5-2; Petrom Nădab - Lastra Moroda 5-2; Podgoreana Covăsânț - Vulturul Chereluș 3-0 (f.j.).

Clasament

1. Galșa	**6**	**5**	**0**	**1**	**22-5**	**15 (+6)**
2. Tauț	**6**	**4**	**1**	**1**	**25-13**	**13 (+4)**
3. Seleuș	**6**	**4**	**1**	**1**	**16-7**	**13 (+4)**
4. Nădab	**6**	**4**	**1**	**1**	**17-9**	**13 (+1)**
5. Drauț	**6**	**3**	**1**	**2**	**16-19**	**10 (+1)**
6. Zărand	**6**	**3**	**0**	**3**	**16-6**	**9 (+3)**
7. Moroda	**6**	**2**	**1**	**3**	**15-18**	**7 (-2)**
8-9 Horia	**6**	**2**	**1**	**3**	**12-16**	**7 (-2)**
Covăsânț	**6**	**2**	**1**	**3**	**12-16**	**7 (-5)**
10. Bârsa	**6**	**1**	**1**	**4**	**7-18**	**4 (-5)**
11. Șomoșcheș	**6**	**1**	**0**	**5**	**10-25**	**3 (-3)**
12. Chereluș	**6**	**1**	**0**	**6**	**3-19**	**3 (-6)**

Etapa următoare (20 octombrie 2002): Moroda - Covăsânț, Bârsa - Nădab, Horia - Drauț, Șomoșcheș - Seleuș, Zărand - Tauț, Chereluș - Galșa.

Box TREI LOCURI ÎNTÂI ÎN UNGARIA

În acest an, clubul din Paks (Ungaria) a sărbătorit 50 de ani de la înființare, prilej cu care - printre alte manifestări - a organizat un puternic turneu internațional de box. Datorită legăturilor de prietenie cu B. C. „Silva Lazăr" Motorul Arad, oficialii din Paks au invitat și șase pugiliști arădeni, pregătiți de Florian Barna și Dionisie Szekely. Pe lângă boxerii români au mai participat sportivi din Ungaria și Slovacia.

Trei dintre sportivii de la „Silva Lazăr" Motorul au câștigat la categoriile lor de vârstă: **Vasile Hort** (cadeți, cat. 45 kg), **Teodor Tare** (cadeți, cat. 54 kg) și **Florin Delamarian** (seniori, cat. 81 kg). Acesta din urmă a obținut și premiul pentru cel mai tehnic pugilist al galei. Pe locul secund s-au clasat ceilalți trei pugiliști arădeni: **Alin Grigoraș** (copii, cat. 45 kg); **Victor Moisan** (juniori, cat. 54 kg) și **Beniamin Covaci** (juniori, cat. 60 kg). Toți sportivii au fost răsplătiți cu premii în bani și cupe.

D. SCRIDON

ROMÂNIA
MINISTERUL EDUCAȚIEI ȘI CERCETĂRII
****

UNIVERSITATEA DE VEST „VASILE GOLDIȘ"

2900 ARAD, Bd. Revoluției nr. 81, tel. 0040/57/280.335, fax 0040/57/280.810

EVENIMENT ȘTIINȚIFIC INTERNAȚIONAL

în colaborare cu **ACADEMIA EUROPEANĂ DE ȘTIINȚE ȘI ARTE**

ORGANIZEAZĂ **SIMPOZIONUL ȘTIINȚIFIC**

„APA, MEDIUL ȘI SĂNĂTATEA" 18-19 X 2002

Manifestare organizată sub Înaltul Patronaj al Președintelui României - Domnul Ion Iliescu

Organizarea Simpozionului științific dedicat problematicii apei mediului și sănătății se înscrie în preocuparea constantă a Universității de vest „Vasile Goldiș" de a conferi activității de cercetare științifică o direcție antreprenorială, de a oferi societății rezultatele acesteia.

Am perseverat în tematica ecologică și medicală unde suntem parteneri în programele europene: SECAL, PIN-MATRA, ARCHIMEDES, PLANTA EUROPA. Prin achiziționarea de la Institutul Fundulea București a Stațiunii de cercetări Socodor, am abordat o direcție nouă de cercetare: bioremedierea solului și a apei afectate de stresul salin. Suntem bucuroși că astăzi, la 280 ani de existență, Grădina Botanică Universitatea Macea este propusă a fi inclusă în Consorțiul european al Grădinilor botanice. Vedem în aceasta o recunoaștere a rezultatelor cercetărilor noastre în managementul conservării biodiversității.

Aspirația spre integrare deplină în spațiul european al cunoașterii o transmitem și studenților, tineri colaboratori la multe din temele de cercetare abordate. Universitatea pregătește competențele unei națiuni și noi suntem angajați în acest proces.

Sunt convins că mesajul Simpozionului nostru va fi clar perceput: natura este un capital și el trebuie protejat. Cercetătorii și oamenii de știință care ne onorează fac prin prestația lor academică un manifest pentru sănătatea apei și implicit a populației.

Prin mesajul său excepțional Președintele României face dovada voinței politice din țara noastră pentru alăturarea efortului mondial de salvare a Pământului, opțiune hotărât prezentată și la Summitul din Africa de Sud.

Mulțumind încă o dată pentru participare și deosebitul efort intelectual, doresc tuturor participanților mult succes și un sejur plăcut alături de comunitatea noastră academică.

RECTOR
Prof. univ. dr. AUREL ARDELEAN

Experiența ne-a învățat că guvernele singure nu pot face față cu succes complexității năucitoare a lumii moderne în epoca globalizării. Pentru a înmănunchea cele trei componente fundamentale ale dezvoltării durabile - economic, social și mediu - avem nevoie de implicarea tuturor factorilor interesați, inclusiv capital privat, comunitatea științifică și academică, diverse segmente ale societății civile, mediile de comunicare în masă.

PREȘEDINTELE ROMÂNIEI
Domnul ION ILIESCU
- Fragment din Alocuțiunea prezentată la Summitul Mondial pentru Dezvoltare Durabilă Johannesburg - 2 sept. 2002

ACADEMIA EUROPEANĂ DE ȘTIINȚE ȘI ARTE PREZENTĂ LA ARAD

Simpozionul științific internațional „APA, MEDIUL și SĂNĂTATEA" se bucură de prezența la Arad, în calitate de co-organizator, a prestigioasei „ACADEMII EUROPENE DE ȘTIINȚE ȘI ARTE". Cu sediul la Viena, Academia a fost înființată în anul 1990 de Prof. FELIX UNCER, Cardinalul FRANZ KÖNIG și Prof. NIKOLAUS LOBKOWICZ. Activitatea Academiei se concentrează atât pe acțiuni științifice interdisciplinare cât și pe promovarea ideologiilor și culturii științifice. De asemenea se promovează dialogul transnațional și dezvoltarea vizionară a unor noi baze de cunoștințe, a gândirii academice.

Academia de științe și arte reunește peste 1200 de oameni de știință și cercetători, filozofi și artiști din Europa, Asia, S.U.A., dintre care 12 au primit Premiul NOBEL.

În prezent Academia are în vedere trei direcții: dezvoltarea cunoștințelor, diseminarea informației științifice și implementarea marilor proiecte multi-naționale.

Academia este structurată pe șapte departamente științifice: științe umane, medicină, științe naturale, științe sociale, economice, drept, religiile lumii.

Simpozionul de la Arad se înscrie în direcția de dezvoltare a cunoștințelor, Academia abordând teme majore ca: dezvoltarea mediului, ingineria genetică, globalizarea economică, limitele tehnologiei medicale.

Privind implementarea marilor proiecte este de menționat „Institutul de Medicină" care se bazează pe analize interdisciplinare între industrie și medicină, scopul final fiind diseminarea descoperirilor medicale teoretice în industrie, continuarea fericită a tehnologiilor industriale cu medicină.

Alt nou proiect se referă la „Toleranță". Pentru reprezentanții Academiei Europene de Științe și Arte toleranța este „o virtute, prin care omul ca individ poate trăi în libertate și în spiritul legii.

„Generația Europeană" este o inițiativă de sprijinire a oamenilor de știință și a cercetătorilor tineri. Provocând dialogul cu venerabilii academiei, cercetătorii tineri pot să-și clădească un viitor științific de succes.

Prezența ACADEMIEI EUROPENE DE ȘTIINȚE și ARTE la ARAD este un eveniment academic deosebit și onorează întreaga comunitate arădeană. Universitatea de vest „Vasile Goldiș" realizează astfel un parteneriat științific de mare ținută care plasează Aradul academic în prim planul vieții științifice europene.

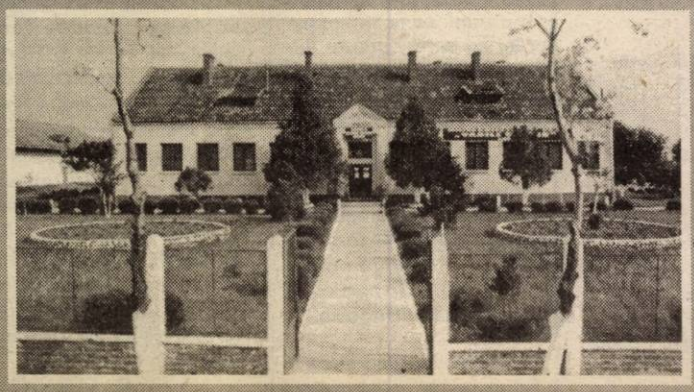

PROGRAMUL SIMPOZIONULUI ȘTIINȚIFIC INTERNAȚIONAL

Vineri 18.X.a.c.
ora 9 - Deschiderea festivă a simpozionului
(Sala mare a Palatului cultural)
ora 14 - secțiunea de Postere
- Comunicări științifice secțiuni
(Sălile de conferințe ale Hotelului Continental)
ora 18 - Concert de cameră *(Casa de oaspeți - str. Horia)*

Sâmbătă 19.X.a.c.
ora 9 - Comunicări științifice pe secțiuni
(Sălile de conferințe ale Hotelului Continental)
ora 13 - Aplicații practice, excursie tematică
Parcul natural Lunca Mureșului Inferior - *zona Bodrog*
Grădina botanică universitară MACEA
ora 18 - Ceremonia de închidere a Simpozionului științific internațional
(Castel MACEA).

(21344130)

SOCIETATE COMERCIALA
Angajeaza:

Grafician

Cerinte: - cunostinte foarte bune operare PC (programe grafica,administrare retele de calculatoare)
- experienta grafica si design pe calculator

Secretara

Cerinte: - cunostinte operare PC (Word si Exel)
- dinamica si organizata
- aspect fizic placut
- virsta cuprinsa intre 20 si 28 de ani
- disponibilitate la program prelungit

Referent Media

Cerinte: - limba engleza scris si vorbit
- studii superioare
- persoana dinamica si comunicativa
- virsta cuprinsa intre 23 si 30 de ani
- cunostinte foarte bune operare PC

(C.A.)

CV-urile se vor trimite prin e-mail la adresa: dianap@inext.ro sau la fax:0257 348 777
Informatii suplimentare la tel:0722 750 744

Large Multinational Company with strong position on the Romanian market is looking for dynamic professionals to fill in the following collaborator positions:

Sales Representatives

(PENTRU TOATĂ ŢARA)

The Candidates' Responsibilities

- Enlarging the clients portfolio for the company
- Developing sales in one or several counties (including the candidate's residence)
- Maintaining the relationship with the clients by intensively visiting and prospecting the market
- Planning, coordinating and organizing of its own activity
- Detailed knowledge of the market in its designated area

The Candidates' Qualities and Qualifications

- Sales success-oriented – strong previous experience in direct sales welcome
- Responsible and self-organized, able to work independently under pressure
- Strong communication and public relations skills
- Good command of English
- University degree would be a plus
- Personal car and clear driving license
- Availability for extensive travelling

For the above-mentioned positions we offer a challenging job in a professional business-oriented environment, high degree of freedom & responsibility, competitive bonus related to performance and an opportunity for a long-term career development.

If you feel you are the right person for this kind of job, please send no later than November the 17th, 2002, at fax: 021-2044663, the following:

1. Letter of intention
2. Curriculum Vitae with recent photo
3. Phone number for contact

(C.A.)

All applications will be treated in strictly confidence.

ROMÂNIA MINISTERUL EDUCAŢIEI ŞI CERCETĂRII

UNIVERSITATEA DE VEST „VASILE GOLDIŞ"

2900 ARAD, Bd. Revoluţiei nr. 81, tel. 0040/57/280.335, fax 0040/57/280.810

Facultatea de Marketing, Management, Informatică din cadrul Universităţii de Vest „Vasile Goldiş" Arad organizează **CURSURI POSTUNIVERSITARE**,
aprobate de Ministerul Educaţiei şi Cercetării, în următoarele domenii:

1. MANAGEMENT FINANCIAR, CONTABIL ŞI JURIDIC AL FIRMEI

▲ **masterat,** cu durata de două semestre;
▲ taxa de şcolarizare: 210 USD, plătibili în două rate egale, la sfârşitul fiecărui semestru;
▲ taxa de înscriere: 500000 lei.

2. INFORMATICĂ ÎN MARKETING

▲ **studii postuniversitare**, cu durata de 1 semestru;
▲ taxa de şcolarizare: 120 USD, plătibili în două rate egale, la sfârşitul fiecărui semestru;
▲ taxa de înscriere: 500000 lei.

Pot urma aceste cursuri absolvenţii licenţiaţi ai unei instituţii de învăţământ superior.

Termenul limită pentru înscriere: 31 octombrie 2002.

Acte necesare pentru înscriere:
- diploma de licenţă - *în copie legalizată;*
- diploma de bacalaureat - *în copie legalizată;*
- certificat de naştere - *în copie legalizată;*
- certificat de căsătorie (după caz) - *în copie legalizată;*
- 2 fotografii 3/4;
- 1 dosar plic.

Informaţii suplimentare pot fi obţinute la Decanatul Facultăţii de Marketing, Management, Informatică, Calea Victoriei nr. 33/35, et. 4, tel/fax: 0257/213.066.

(2734431)

WEST BANK S.A.

tineri absolvenţi în cadrul

angajează Departamentului Comercial - Marketing

Condiţii:
- absolvenţi studii superioare
- cunoaşterea limbii engleze/italiene, cel puţin la nivel mediu

Persoanele interesate pot depune CV-urile şi scrisorile de intenţie la sediul băncii, în Arad B-dul Revoluţiei nr. 88, Serviciul Personal până cel târziu în data de 22 octombrie a.c. Alte informaţii se pot obţine la numărul de telefon 284.888, int. 131.

(2734432)

EXPEDIŢII INTERNAŢIONALE ŞI INTERNE DE MĂRFURI COMISIONAR VAMAL

BIXIA SERV – Expediţii internaţionale şi interne de mărfuri, Comisionar vamal

OFERĂ SERVICII DE

TRANSPORTURI pentru TIR-uri complete

TRACŢIUNI pentru Italia, Brescia - Arad, Brescia - Cluj Napoca.

Transporturi pentru toată Europa.

Comp. Arad
Tel/fax: 0257 - 282.461
Tel: 0724 - 209.601

Comp. Cluj
Tel/fax: 0264 - 146.405
Tel. 0722 - 644.007

(1586162)

TOP SECURITY SERVICE

angajează

- agenţi pază
- ofiţeri de serviciu
- instalatori sisteme alarmă

cu domiciliul în Arad şi localităţi limitrofe,
Telefon: 280.287.

(1586163)

S.C. International Transport S.R.L.

tel. 270.540, 0722.253.173

Închiriază sau Vinde
- spaţii de depozitare şi producţie
- spaţii pt. birouri

Utilităţi contorizate, preţuri negociabile!

(2733966)

În atenţia tuturor arădenilor

Se află în Arad **d-na VALERIA ZENA**

cea mai autentică tămăduitoare cu cele mai mari puteri moştenite de la bunica ei şi binecuvântate de Dumnezeu.

Această doamnă, o simplă doamnă care lucrează numai cu Magia Albă, cu rugăciuni şi descântece pe timp de noapte, se roagă la Dumnezeu ca prin harul său şi puterile ei să ajute cât mai multă lume abătută de farmece şi blesteme. Această doamnă are un suflet mare, ajută oameni indiferent de situaţie, doar - ce depinde de ea - ce nu depinde de ea, îndrumă la doctori sau la preoţi, rezultatele sunt garantate.

Apelaţi cu încredere la minunata Valeria Zena, la telefon 0257-279.568; 0744-288.220

Atenţie, nu vindecă cancer, ciroză, leucemie, diabetul şi alte boli incurabile.

Sunt doctor de oncologie şi vreau să îmi fac viaţa publică. În urmă, cu 3 luni eram foarte bolnav, am fost la mulţi doctori din România şi din Ungaria cât şi la preoţi, rezultatele erau inutile, pentru că pe zi ce trecea mă topeam ca o lumânare deşi că eram medic nimeni nu îmi găsea diagnosticul. Văzând mereu pe toate posturile de televiziune, în revista paranormal semnată de domn. Ion Ţugui, am apelat şi eu la această tămăduitoare. Acolo am aflat că am argint viu şi de la prima şedinţa mi l-a scos, culmea, că l-am văzut cu ochii mei cum mi l-a eliminat. Acum nu am cuvinte să vă spun cum mă simt, parcă m-am născut a doua oară.

*. **Anonim din Timişoara.** Prin aceast ziar vreau să-i dedic mulţumiri doamnei Valeria Zena pentru că, aveam o familie dezbinată, iar mergând la ea mi-a redresat familia de la prima şedinţă. Ea dezleagă cununii, lecuieşte patima beţiei, gelozia, impotenţa, obezitatea, aduce persoana iubită înapoi, împacă familii dezbinate, face talismane de noroc şi multe altele.

O găsiţi în cartier Micălaca, str. Mioriţei Bl. 139, ap. 1, interfon 01. Telefon: 0257-279568; 0744-288220

(1586159)

S.C. MANITOBA PRINT SRL

angajează:

electromecanici

Oferta noastră:
- salar atractiv
- bonuri de masă
- ambient plăcut

Informaţii la telefon 250505; Fax: 281322 de luni până vineri, orele 8-19 sau la sediul nostru pe str. Ursului nr. 21.

(2734414)

SC SAPICO CHEMICAL INTERNAŢIONAL SRL

PUNCT DE LUCRU - ARAD

DEPOZIT - DISTRIBUŢIE MATERIALE DE CONSTRUCŢII ŞI METALO-CHIMICE

vă oferă la cele mai bune preţuri: **vopsele, gresie import Italia şi Franţa, metal, rigips, vată minerală, cărămidă Porotherm, Polistiren, ciment, var, plastice.**

Dvs. faceţi comanda, marfa vi-o aducem noi!

Aşteptăm să ne contactaţi la sediul nostru din **str. Mierlei FN (fosta poartă 3 Sere - Grădişte) sau la tel/fax: 0257 - 281239; 0722 - 638592**

NU EZITAŢI!

ANGAJĂM AGENT VÂNZĂRI

Se oferă o grilă de salarizare avantajoasă + maşină şi telefon de serviciu.

(1586167)

ABONEAZĂ-TE LA ADEVĂRUL

Pentru luna noiembrie prețul abonamentului rămâne 60.000 lei

PENTRU ABONAȚI, ZIARUL COSTĂ DOAR 2400 LEI

Se pot face abonamente și pe trei luni, șase luni și un an, abonații nefiind afectați de majorările de preț ulterioare.

Cititorii care doresc să se aboneze la cotidianul „Adevărul" și întâmpină dificultăți în contractarea abonamentelor sunt rugați să sune zilnic, între orele 8-16, la Oficiul Județean de Poștă Arad (tel. 230.850) sau la redacția ziarului nostru (tel. 281.797).

VÂNZĂRI APARTAMENTE O CAMERĂ

Vând apartament una cameră, Legea 112, zonă centrală. Telefon 311230. (26781)

Vând apartament cu o cameră, et. II, ALFA, mochetat, faianțat, robinete italiene, locuibil imediat, 74 mp suprafața locuibilă, 7.500 Eu, preț fix. Numai oferte serioase. Telefon 466410, după ora 16 sau 0744.680.777.

VÂNZĂRI APARTAMENTE DOUĂ CAMERE

Vând 2 camere, Miorița, et. I, 11.000 USD, 2 camere Confecții 7.500 USD. Telefon 253364; 0766.231.477. (26715)

Vând 2 camere lângă BRD, etaj 2, cărămidă, parchet, posibilitate gaz individual, 15.000 USD. Telefon 0722.257.409. (26715)

Vând apartament 2 camere, zona Vlaicu, preț negociabil. Telefon 229954; 0722.830.229. (26662)

Vând apartament 2 camere, zona III. Telefon 232696, orele 10-19. (26779)

Vând apartament două camere, central, Podgoria, decomandat, îmbunătățit. Telefon 0744.546.579. (26569)

Vând apartament 2 camere, decomandat, central. Telefon 274271. (26887)

Vând apartament 2 camere, cărămidă, ultracentral, curte, posibilități parcare auto. Telefon 0721.584.199. (26946)

Vând apartament 2 camere, parter, zona Romană. Telefon 286150. (26949)

Vând apartament 2 camere, îmbunătățit, parter, garj, Micălaca, 10.500 $. Telefon 0740.625.620. (26951)

VÂNZĂRI APARTAMENTE TREI CAMERE

Vând apartament în casă, 3 camere, ultracentral, etaj I, bun firme, 45.000 USD. Telefon 270856; 0766.231.477. (26715)

Vând 3 camere, Alfa, et. I, 13.000 USD și 3 camere Confecții 11.500 USD. Telefon 270856. (26715)

Vând apartament 3 camere Alfa. Telefon 257667, 0766.397.805. (26712)

VÂNZĂRI CASE

Vând vilă nouă, Vlaicu, preț la vedere. Telefon 0745.634.885; 348437. (23460)

Vând casă complet mobilată 3 camere, hol, bucătărie, curte, 37.000 Euro, negociabil. Telefon 0257-214415; 0722.239.385. (26573)

Vând casă cu grădină, Șimand. nr. 678. Telefon 373142. (26605)

Vând urgent apartament la casă, str. Blanduziei 36, ap. 2. Telefon 0257-210093. (26725)

Vând casă în Șiria. Informații telefon 0722.659.084; 0721.346.266. (26763)

Vând casă cărămidă, 3 camere, bucătărie, holuri, baie, WC serviciu, cu grădină, str. Vișinului 95. Telefon 0257/230314. (26798)

Vând casă cu grădină și anexe. Informații telefon 0740.862.046. (26802)

Vând urgent casă Sederhat, preț informativ 150.000.000 lei, negociabil. Telefon 273079. (4223224)

Vând casă, str. Livezilor nr. 5, preț 10.000 USD, negociabil. Telefon 0257/349388. (26818)

Vând casă Zimand-Cuz nr. 58, cu ieșire la imaș. Telefon 0721.120.590. (26815)

Vând urgent casă, 3 camere, gaz, baie, grădină, Bătania - Ungaria, preț 3.000 Euro. Telefon 0722.275.562. (26865)

Vând casă mare cu anexe, curte și grădină mare, localitatea Neudorf, Zăbrani. Telefon 0744.127.307. (26805)

Casă de vânzare, Șiria, str. I.R. Șirianu, nr. 246, cu grădină, zonă turistică. (0228409)

Vând casă în Bujac, str. Ulpiu, nr. 8. Telefon 274890. (26886)

Vând urgent casă în Covăsânț, preț convenabil. Telefon 385058. (26896)

Vând vilă nou construită, cartier Poltura, preț 47.000$, negociabil, accept variante de schimb. Telefon 0744.248.269. (26912)

Vând casă, tot confortul, str. Clujului nr. 28, preț 43.500 USD negociabil. Telefon 0257-251471. (26942)

Vând casă, Grădiște, str. Castor nr. 29, preț 28.000 USD. Telefon 235098. (4223241)

Vând gospodărie, toate construcțiile, noi (2000) vilă în lucru, zona Gai, curte, grădină, facilități, 32.800 $, negociabil. Telefon 0744.786.964. (4223240)

Vând casă cu 6 camere, 2 băi, bucătărie, hol, gresiată, apă caldă, rece curentă, anexă, grădină și cu 1 ha pământ, la preț avantajos. Informații telefon 0721.041.494. (4223237)

VÂNZĂRI TERENURI

Vând teren intravilan, situat în Aradul Nou - Mureșel. Informații zilnic, după ora 17, telefon 286331. (26625)

Vând loc casă în Curtici, 2.500 mp. Informații telefon 0745.333.414; 465784, seara. (26750)

Vând grădină 2.800 mp. Telefon 286050. (26842)

Vând teren intravilan 848 mp, Chișineu Criș, str. Ciocârliei. Telefon 235347. (26735)

VÂNZĂRI AUTO

Vând Renault 5L, 1987, stare bună, preț 2.500$. Telefon 0723.331.292. (29937)

Vând ANVELOPE ARO, Jeep - 500.000; autoturisme 13, 14 - 300.000; 15, 16 - 400.000 și camioane. Telefon 259339, 563027; 0744.706.321. (26660)

Vând ANVELOPE second-hand pentru CAMIOANE. Telefon 0723.677.666. (4223210)

Vând urgent, ieftin, piese schimb TV. Telefon 277027; 0721.097.763. (26703)

Vând disc mare, nou. Telefon 0259-267197; 0744.807.023. (26728)

Vând Dacia 1410, injecție, alarmă, închidere centralizată, jenți aluminiu, fabricată septembrie 2002, garanție preț 4.000 Euro, negociabil. Telefon 0744.770.101. (26748)

Vând Mercedes 190 Diesel, ABS central, stare deosebită, 6.800 $. Telefon 0744.232.068. (26804)

Vând Opel Astra 1,6 i GLS, turelă, închidere centrală, servo, 4+1 uși, singur proprietar, metalizat, preț 4.200 $. Telefon 0744.439.590; 0723.815.626. (26863)

Vând piese Ascona: cutie automată 1,6, uși, capote, banchetă spate, casetă direcție, pompă de frână, aripi, parbrize, caroserie; Golf II: aripi față, parbrize, radiator. Telefon 214137, 0722.414.414. (26368)

Vând 2 autobasculante, carosată, excavator. Telefon 244803. (26665)

Vând Dacia 1304 papuc, stare foarte bună. Telefon 0745.614.877. (26742)

Vând Ford Sierra benzină, 1985, stare foarte bună, neînmatriculat. Telefon 0744.568.863. (26736)

Vând 3 instinctoare, set cauciucuri 225-75-15 C, genți aluminiu mașini. Telefon 279582. (3224889)

Vând Ford Escort 16 V, 1997, climă, ABS, dublu airbag, casetofon, 96.000 km rulați, 6.800 Euro. Telefon 0744.191.507. (26902)

Vând cap tractor Iveco cu semiremorcă frigorifică 27 t, MAN frigorific 7 t, cu remorcă 7 t, Mercedes frigorific 3 t. Telefon 0722.356.017. (26903)

Vând urgent Dacia 1300, cu reparație capitală, 800$, negociabil. Informații Arad, Calea Radnei nr. 213. (26919)

Vând urgent Dacia 1300, an 1983, stare foarte bună, 680 $, negociabil. Telefon 0744.786.964. (4223240)

VÂNZĂRI ELECTRO

READY vinde CASE MARCAT, CÂNTARE ELECTRONICE și CONSUMABILE. Telefon 272727. (25498)

Vând COMBINĂ FRIG, MAȘINĂ SPĂLAT AUTOMATĂ, TV COLOR, foarte ieftin și cu garanție. Telefon 275277. (26184)

Vând foarte ieftin, garanție, TELEVIZOARE COLOR, MAȘINI AUTOMATE, COMBINE, CONGELATOARE, LĂZI, VITRINĂ frigorifică. Telefon 274600. (26183)

Vindem cheș și în rate (second hand) MAȘINI de SPĂLAT, TV COLOR, FRIGIDERE, COMBINE, LĂZI, VITRINE FRIGORIFICE, CONGELATOARE, ASPIRATOARE, VIDEO, Calea Radnei nr. 225. Telefon 0257-259339, 563027; 0744.706.321. (26660)

Vând casă de marcat fiscală, omologată. Telefon 235742. (26785)

Vând computer Pentium 1, 166 CD-ROM, monitor, 3.200.000 lei. Telefon 252860. (26817)

Vând TV COLOR, prețuri minime, garanție 6 luni. Telefon 287404. (26474)

Vând calorifer electric pe bază ulei. Telefon 245443. (4223236)

VÂNZĂRI DIVERSE

Vând PLASĂ GARD ZINCATĂ, 25.000 lei/kg. Str. VRABIEI 4. Telefon 289997. (26391)

Vând baloți fân, baloți paie. Telefon 0744.633.584. (26215)

Vând 2 dulapuri haine, culoare neagră, model deosebit, avantajos. Telefon 240822.

Vând garnitură mobilă cu pat pentru una persoană. Telefon 253333. (26926)

Vând ROLETE PLASTIC, rolete LEMN, JALUZELE. Telefon 0259-478503; 0745.594.415. (26515)

Vindem RULORI PLASTIC import, rulouri lemn tei, obloane mobile din lemn. Telefon 0256-471939, 0722. 282380. (26894)

Vând 80 tone grâu panificație, 15 tone fân lucernă, 2.000 kg sămânță lucernă. Telefon 0744.778.454. (3224608)

Vând BETON, MORTAR, ȘAPĂ. Asigur utilaj, transport. Telefon 0723.273.746. (26435)

Vând LEMNE FOC, NISIP, BALAST, la domiciliul clientului. Telefon 214010: 0723.686.677. (26699)

Vând vaci cu lapte, cu viței cu tot, preț 30.000 lei/ kg. Telefon 286120, orele 14-15. (26686)

Vând LEMNE FOC, NISIP, BALAST, la domiciliu. Telefon 277027; 0721.097.763. (26703)

Vând COLȚARE, CANAPELE, noi. Telefon 286069. (26717)

Vând POMI FRUCTIFERI ALTOIȚI, pepinieră DOROBANȚI, toate speciile, Cazan Gligor, telefon 535001; 0744.519.481. (26768)

Vând telemea oaie. Telefon 0745.528.489; 0744.799.806. (26792)

Vând BOLȚARI CONSTRUCȚII 300x250x200, 8.200 lei, mc = 550.000. Telefon 281491; 0722.381.750. (26835)

Vând teren arabil 2 ha, mașină Saviem 6,5 to, motocultor. Telefon 286264. (26831)

Vând cățel Ciobănesc German, părinți la vedere. Telefon 0745.980.550. (26826)

Vând TERMOTECĂ, BOILERE pe gaz; garanție. Telefon 0740.249.544. (26851)

Vând BOLȚARI 14 modele. Telefon 0745.634.885; 0722.621.600.

Vând mașină de cusut industrială. Telefon 0744.568.863. (26736)

Vând geamuri, uși din demolări, vană fontă, cazan cupru baie. Telefon 280822. (26360)

Vând mașină de spălat vase, covector gaz, injectoare pe gaz. Telefon 214137, 0722.414.414. (26368)

Vând cocoși pentru sacrificat (40.000 lei/kg) + puicuțe Rosso. Telefon 262619. (3141524)

Vând pian scurt vienez, placă bronz. Telefon 0744.127.307. (26805)

Vând utilaje pentru laborator de cofetărie. Telefon 0744.568.800. (26777)

Vând casă, congelator, ladă frig, combină frig, vitrină frig, mașină spălat automată. Telefon 210613. (26718)

Vând aparat gogoși și aparat înghețată. Telefon 514910, 0722.376.339. (26890)

Vând convectoare, boilere și termoteci. Telefon 253973; 0723.727.470. (26897)

Vând țevi diametru 51, lungime 2,5 m, țevi diametru 114, lungimea 3m, rame garoafe, din demolări, motor trifazic 2 buc.; hidrofor-40mc/oră. Telefon 0744.191.507. (26902)

Vând blănită și pantofi nr. 35-36 albi pentru mireasă, preț 1.000.000 lei. Telefon 0257-349259. (4223232)

Vând solar 160 mp. Telefon 0740.881.218. (26873)

Vând NISIP, BALAST, la domiciliul clientului. Telefon 257769. (26901)

Vând urgent vilă nouă, autoturism Volvo S40, din 1999, cu 90.000 km, Cielo cu 42.000 km. Telefon 212555 sau 0744.555.207. (26909)

Vând Durkopp cu 2 ace Rimoldi, cu 4 fire și altele. Telefon 283036, 461733. (26908)

Vând tăurași Bălțata Românească, 11 buc, 180-230 kg. Informații telefon 0745.612.438. (9697281)

Vând sobă de încălzit Calorex. Telefon 254832. (26918)

Vând îmbrăcăminte de sezon (boutique) la kg. Telefon 210548, după ora 18. (26928)

Vând garaj zidit, zona Podgoria. Telefon 252251. (26927)

Vând LEMNE FOC, tăiate, esență tare, domiciliu. Telefon 276488, Grădiște. (26975)

Vând elevator petru service-auto de 2500 kg, aparat erbicidat, pluguri reversibile. Telefon 534133. (26977)

CUMPĂRĂRI TERENURI, IMOBILIARE

Cumpăr teren agricol în comuna Grăniceri. Telefon 353154 sau 0744.788.111. (26614)

CUMPĂRĂRI AUTO

Cumpăr Dacie între anii 1985-1995, cu CIV și numere noi, persoană fizică, ofer maxim 18 milioane. Telefon 0723.955.814. (26574)

Cumpăr auto neînmatriculat, Lancia TD, din 86, în stare bună. Informații telefon 0721.250.152 sau 0722.405.606. (1586069)

CUMPĂRĂRI ELECTRO

Cumpăr frigider - 600.000; congelator, combină + ladă frigorifică - 1.2000.000, prețuri negociabile. Telefon 273965, 0721.838.968. (4223220)

CUMPĂRĂRI DIVERSE

Cumpăr VACI, JUNINCI și TAURI. Le plătim imediat. Telefon 250866, 0745.681.191. (26938)

Cumpăr VIȚELE și TAURI. Telefon 288968, 0722.941.123. (25445)

Cumpăr PORCI grași și BOVINE pentru sacrificare. Telefon 274744; 0745.624.006. (26025)

LOCURI DE MUNCĂ

Angajez TIPOGRAF, vechime minim un an pe Haidelberg. Telefon 270621, 0722. 344.827. (26943)

Angajăm FEMEI pentru FELIAT PÂINE; VÂNZĂTOARE-GESTIONARĂ. Telefon 0744.597.431. (26737)

SC angajează BARMANĂ. Telefon 256735. (26823)

SC „GHEATA de AUR" angajează: CONFECȚIONERE încălțăminte; MAȘINIȘTE (calificate); MANUAL (calificate); CIZMARI TĂLPUITORI (calificați); VÂNZĂTOARE încălțăminte, experiență domeniu, vârsta maxim 24-25 ani. Telefon 230825. (26601)

TOP SECURITY SERVICE angajează AGENȚI de PAZĂ, cu domiciliul în Arad și localități limitrofe; INSTALATORI SISTEME de ALARMĂ și OFIȚERI de SERVICIU. Telefon 281410. (26560)

SC SECURITY SRL angajează PERSONAL PAZĂ (băieți și fete). Telefon 228786. (26613)

Angajăm TINERI promoția 2000-2001-2002, avantaje, salar 4.900.000, calificare, carte muncă. Telefon 0740.043.773; 0721.243.204; 276817. (26746)

Angajăm BUCĂTAR și PIZZAIOL. Telefon 211994. (26749)

Angajăm CONFECȚIONERE TEXTILE pentru mașini liniare. Telefon 256044. (26525)

Angajăm PERSONAL calificat PRODUCȚIE ÎNCĂLȚĂMINTE, program muncă 16-23. Telefon 212488. (26769)

FABRICĂ ÎNCĂLȚĂMINTE, angajează FUNCȚIONARĂ. Condiții: cunoștințe calculator, limbă italiană și MECANIC cu experiență. Telefon 272240 sau 212928. (4223226)

EURO STIL angajează TÂMPLARI în PAL. Telefon 270930. (26833)

Firmă de distribuție angajează AGENȚI COMERCIALI cu experiență pentru DISTRIBUȚIE de PRODUSE ALIMENTARE (vinuri) și CHIMICALE. Telefon 251827. (26852)

Angajez VÂNZĂTOARE magazin alimentar Aradul Nou. Informații telefon 286807; 286434. (26866)

Angajăm SPĂLĂTORI AUTO cu experiență. Telefon 276732, 0766.393.318. (26738)

Magazinul „SIESTA" angajează VÂNZĂTOARE - GESTIONARĂ. Informații str. Horea, nr. 1. (26875)

SOCIETATE COMERCIALĂ angajăm TINICHIGII AUTO. Telefon 247844. (26880)

(Continuare în pagina 15)

(Urmare din pagina 14)

SC ATLASSIB SRL angajează AGENT TURISM: experiență în activitatea de birou sau absolvent promoția 2002, specializarea turism - servicii, domiciliul în Arad, cunoștințe calculator, permis conducere, telefon. Informații 0269/224101; 0269/231012 int. 388 sau 391. (26892)

SC ROMANIA COMBI SA angajează SUDOR/ TINICHIGIU. Telefon 270304, str. Câmpul Liniștii nr. 1, Atelier Auto. (26899)

SC ALFIM SRL angajează CONFECȚIONERE cu experiență pe mașini simple, str. Abrud nr. 26. Telefon 279928. (26907)

Angajez BRUTARI cu experiență. Telefon 0257-211564, 0257-283085. (26921)

Club MACAO angajează OSPĂTARE. Telefon 251383, 0723.631.021. (26922)

Angajez VULCANIZATORI și SPĂLĂTORI AUTO, salar negociabil, Micălaca. Telefon 279058. (3141530)

SOCIETATE COMERCIALĂ angajează CONTABIL(Ă) ȘEF cunoscător(oare) a programului WIZ. Informații la 0257-272200. (4223238)

Angajez AJUTOR BUCĂTAR cu experiență și FEMEIE SERVICIU. Telefon 0722.337.938. (26948)

Angajăm PATISER, BUCĂTAR, personal bucătărie. Telefon 254761 sau 270708.

Angajăm VÂNZĂTOARE „FAST-FOODS" punct lucru TIMIȘOARA. Asigurăm transport. Telefon 0744.533.233. (26954)

ONE angajează TINERI minim studii medii. CV, str. Paul Chinezul nr. 6, ap. 2. (26962)

Angajăm MENAJERĂ, zilnic inclusiv sâmbăta. Relații telefon 0745.139.313. (26971)

Angajez INSTALATOR SANITAR încălzire centrală, 4.000.000 pe lună. Telefon 0744.786.964. (4223240)

PRESTĂRI SERVICII

EXECUT: construcții, apartamente, case, fațade, renovări, izolații 30.000 mp, zugrăveli. Telefon 272695, 0745.685.685. (26906)

SC SILDOR PROD SRL. Reparații: FRIGORIFICE casnice și comerciale. VINDE: centrale termice ARISTON. Telefon 0257 - 349121, 0257 - 270622, 0722.630.442. (c)

Școala de șoferi, col. RUSU LUCIAN, face înscrieri. Telefon 283696. (26687)

AUTOMATIC SERVICE repară MAȘINI SPĂLAT AUTOMATE, domiciliu. Telefon 259146, 0744.241.398. (26884)

PROFESOR, meditez la LIMBA ROMÂNĂ și INFORMATICĂ; negociabil. Telefon 228165. (26876)

REPAR ieftin FRIGIDERE, CONGELATOARE, garanțial, deplasare gratuită. Telefon 217451, 0722.417.397. (26941)

DIVERSE

Doctor psihiatru, aduce mii de mulțumiri celebrei tămăduitoare

ROXANA,

că l-A VINDECAT COPILUL de EPILEPSIE. Telefon 0745.430.718; 368624. (26883)

Tămăduitoarea

VALENTINA,

SCOATE ARGINTUL VIU, vindecă: EPILEPSIA, BEȚIA, IMPOTENȚA, BOLI de PIELE, ajută în afaceri. Micălaca, str. Imașului, bloc 1, etaj I, ap. 6. Telefon 0721.564.457; 0724.227.418. (26883)

Ștefan din Curtici, mii de mulțumiri doamnei

AURELIA ARDELEANCA

că m-a lecuit de patima beției. Telefon 0723.924.535. (26888)

Acord AJUTOR FINANCIAR lunar + MENAJ + ÎNGRIJIRE unei PERSOANE în VÂRSTĂ, contra MOȘTENIRE. Seriozitate. Telefon 210237. (26895)

TURISM

AMAD TOURISTIK efectuează transport internațional SPANIA, ITALIA, PORTUGALIA, FRANȚA, GERMANIA, cu autocare moderne. Asigurări medicale. Rezervări zilnic, Arad, str. Clișca, nr. 2, telefon 057 - 254453; 0788.324.988. (3252)

Efectuăm TRANSPORT PERSOANE în ITALIA și SPANIA. Telefon 0723.511.200; 0257-213041. (26512)

OFERTĂ SPECIALĂ! Societățile partenere „ARMIN MAYER REISEN", „COLIBRI TOUR", „TAVI REISEN" vă oferă prin sediul din Arad, posibilitatea de a călători chiar și gratis în EUROPA. Informații telefon 0257-214399, str. Unirii nr. 7, la Complexul Comercial ATIC-CENTER ARTEXIN de lângă BANCA TRANSILVANIA și TEATRU. (c)

ÎNCHIRIERI

Închiriez apartament 2 camere, Alfa, parter, mobilat + garaj, 80$/lună. Telefon 0722.275.368. (26923)

Oferim spre închiriere SPAȚII COMERCIALE pentru magazine, depozite, producție. Telefon 281036. (c.)

Închiriez casă central pentru firme, cabinete. Telefon 259807 sau 0745.529.464. (26734)

Închiriez (ofer) 2 SPAȚII COMERCIALE. Telefon 286050. (26842)

Închiriez spațiu de producție și depozitare. Telefon 244803. (26665)

Ofer spre închiriere pentru firme, casă mare, pretabilă reprezentanță, birouri, depozit, cabinete, toate utilitățile. Telefon 0723.165.374; 256396. (26764)

Ofer spre închiriere o cameră, pentru o elevă de liceu. Telefon 214428. (26752)

Ofer spre închiriere apartament central, două camere, nemobilat. Telefon 0744.546.579. (26569)

Închiriez (ofer) una cameră, bucătărie, baie, central, la casă pe gaz. Telefon 214492.

Închiriez (ofer) apartament 2 camere, mobilat, central, pe termen lung. Telefon 274271. (26886)

Închiriez (ofer) HALĂ 750 mp, incinta AZOMA. Telefon 0722.315.649. (26878)

Student caut colegi la apartament 3 camere, Revoluției. Telefon 0740.967.532, 0257-218007. (26920)

Doresc să închiriez garsonieră mobilată, ofer 40 Eu + cheltuieli. Telefon 254832. (26918)

Ofer închiriere apartament lângă Teatru, liniștit, 125$. Telefon 281195. (26915)

Primesc 2 fete sau 2 băieți în gazdă, str. Episcopiei nr. 7, ap. 14. Informații telefon 262208. (26957)

PIERDERI

Pierdut imprimate cu regim special RCA A-2001 - 1491472; RCA-A-2001 1494828, RCM3-4649; M34649; A 148580 de la SC ARDAF SA, Sucursala Arad. Le declar nule. (26893)

Pierdut carnet șomer eliberat de AJOFM pe numele Groza Codruț. Îl declar nul. (26904)

Pierdut ștampilă dreptunghiulară cu inscripția SC OLIDANCOM SRL J.02/1557/95, CF 6510033 cont 4072103148 BCR Arad, ARADROMANIA. O declar nulă. (26950)

† DECESE †

Cu adâncă durere în suflet anunțăm încetarea din viață a iubitei noastre mame,

TREDUB IOLANDA,

în vârstă de 61 ani. Înmormântarea va avea loc azi, 17 octombrie 2002, de la domiciliul din Faleza Sud, bl. 50, sc. A, la Cimitirul Pomenirea, ora 16. Fiii: Sandu și Zoli.

Cu adâncă durere în suflet anunțăm încetarea din viață, după o grea și lungă suferință a celei ce a fost

AGNETA BODZAN,

mamă, soacră, bunică, străbunică, în vârstă de 81 ani. Înmormântarea va avea loc vineri, ora 14, la Cimitirul UTA. Familia îndoliată.

Cu adâncă durere în suflet anunțăm încetarea din viață, după o grea suferință, a celui care a fost soț, tată, bunic și socru

TURIC FLORE,

la vârsta de 73 ani. Înmormântarea va avea loc vineri, 18 octombrie, de la domiciliu, la Cimitirul Pomenirea. Familia îndoliată.

† SERVICII FUNERARE †

RO STYL COMPANY

SERVICII FUNERARE COMPLETE

PRODUCĂTOR SICRIE

ARAD, STR. M. EMINESCU 22, TELEFON 214.422

Magazin deschis și noaptea

OFERIM
- SICRIE 10 MODELE DE LA 800.000 LA 3.600.000
- SICRIE LUX 4 MODELE DE LA 4.500.000 LA 20.000.000
- LENJERIE DECES 6 MODELE DE LA 300.000 la 2.000.000
- CRUCE, LUMÂNĂRI, PROSOAPE, BATISTE, MÂNERE și ȘURUBURI SICRIU

OFERTĂ SICRIU FAG CRUCE RESPETE 1.500.000

APELÂND LA SERVICII: ÎMBRĂCAT, FORMOLIZAT ȘI TRANSPORT BENEFICIAȚI DE 15% REDUCERE

LA SICRIU ȘI TRANSPORTUL LA DOMICILIU GRATUIT

▼PLATA ȘI DUPĂ ÎNCASAREA AJUTORULUI DE ÎNMORMÂNTARE.

PĂREREA DVS. CONTEAZĂ!

TELEFON 094.690.121

SC „IN MEMORIAM" SRL

str. EMINESCU nr. 4

(ATENȚIE, vizavi de CINEMA MUREȘUL)

Tel. 057-211929, 093.343.964

str. ORIZONTULUI nr. 9A (Bujac)

oferă SERVICII FUNERARE COMPLETE - NON STOP.

Sicrie-modele multiple (simple-lux), sicrie import ITALIA, ACCESORII, Intermediem COLACI, COLIVĂ etc.

ÎMBĂLSĂMĂM GRATUIT (formolizat).

TRANSPORT ÎN ORAȘ GRATUIT

SERVICII: SPĂLAT, ÎMBRĂCAT

PLATA ÎN RATE.

Transport INTERN - INTERNAȚIONAL

CELE MAI MICI PREȚURI

† CONDOLEANȚE †

Suntem alături de vecinii Sandu și Zoli în greaua încercare pricinuită de decesul mamei lor,

IOLANDA

și transmitem sincere condoleanțe. Familiile: Brădean și Popa. (26930)

Mulțumim doctoriței NAGHIU PARASCHIVA și cadrelor medicale de la Boli profesionale pentru îngrijirea acordată celui care a fost

VEZER ZOLTAN.

Familia îndoliată. (26933)

Mulțumim tuturor celor care au fost alături de noi în clipele grele pricinuite de moartea celui care a fost

VEZER ZOLTAN.

Familia îndoliată. (26933)

Cu durere în suflet regretăm încetarea din viață a cuscrului nostru

TURIC FLORE.

Dumnezeu să-l odihnească! Îndurerați cuscrii, familia Csizmadia, din Livada. (26978)

Suntem alături de vecinii noștri SANDU și ZOLI la despărțirea fulgerătoare de mama lor dragă, doamna,

IOLANDA TREDUB (BABI TANTI),

împărtășindu-le durerea, transmițând sincere condoleanțe. Asociația de Proprietari, Faleză Sud, bloc 50. (26960)

Cu multă durere ne despărțim de cuscrul nostru

TURIC FLORE.

Dumnezeu să-i odihnească în pace! Profund îndurerați cuscrii din Bata, familia Barna. (26978)

† COMEMORĂRI †

Ai fost bucuria vieții noastre 1 an și 2 luni, ai plecat alături de Domnul, dragul nostru puișor

PAUL ȚĂRAN.

Nu te vom uita niciodată! Părinții Adriana și Pavel. (26900; 26963)

Astăzi, se împlinesc 2 anișori de când scumpul nostru îngeraș

PAUL ȚĂRAN

din SEMLAC ne-a părăsit lăsându-ne multă durere în suflet. Dormi în pace! Bunicii: Aurica, Andrei, Olga, Petru și Nușca. (26900)

Pios omagiu la 5 ani de la tragicul deces, din 17.10.1997 al soțului, tatălui și bunicului nostru

SÎRBU NICOLAE

din CONOP. Slujba de pomenire va avea loc duminică 20.10.2002, la Biserica din Alfa. Te vom plânge mereu! Familia. (25992)

Cu adâncă durere anunțăm, că au trecut 6 luni de când ne-a părăsit fiul nostru

MIHOC GHEORGHE

și în loc să-i zicem „La mulți ani sănătos", azi, la 33 ani, trebuie să zicem: Dumnezeu să-l ierte și să-l odihnească în pace! Familia îndoliată: tata, mama, fratele, sora, nepoatele Ramona, Nicoleta și cumnata Mariana. (26761)

„De ziua ta mamă, plângând/ Venim la tine la mormânt/Venim să îți aducem flori/Venim să te plângem cu dor/Că tu ne-ai fost măicuță dragă

VIORICA HODOROAGĂ

Și-n loc să-ți spunem La mulți ani/ Odihnă în mormânt să ai/ Noi ne rugăm necontenit/ Să-ți fie somnul liniștit". Te plâng: soțul Ioan, copiii Mihai, Nelu, Maria și nepoata Cosmina. (26762)

Scumpa mea mamă,

TEODORESCU DORA,

azi, 17 octombrie 2002, se împlinesc 6 ani de când ai trecut în veșnicie. Noi, fiica Cosmina Mengesi și nepoata Raluca, te păstrăm vie în amintirea noastră. (26840)

S-a scurs un an de jale și durere de la despărțirea de cea care a fost scumpa noastră soră și fiică,

ing. ANA NICOARĂ.

„La un mormânt păzit de-o cruce/ Acolo dorul tău ne duce/ La cruce să aprindem o lumânare/ Și pe mormânt să punem o floare." În veci nemângâiate, mama Elena și sora Mărioara cu familia. (26905)

Timpul s-a scurs și rănile din sufletele noastre s-au adâncit, dorul de zâmbetul tău blând și bun ne umple inimile și cu greu reușim să ne ascundem lacrimile și suferința. Se împlinește un an de când a plecat dintre noi cea care a fost soție și o mamă model,

ing. NICOARĂ ANA.

Parastasul și slujba de pomenire vor avea loc la Biserica Ortodoxă din Grădiște, sâmbătă, 19 octombrie 2002, ora 12. Familia. (26910)

Azi, 17 octombrie, se împlinesc 5 ani de când a plecat dintre noi, lăsând în sufletele noastre un dor nespus, aceea care a fost iubita noastră fiică și soră,

SORINA ANGELICA TRIF

din Șeitin. „Viața ta s-a dus în zbor/ Acolo unde-i bine/ De unde nimeni nu mai vine/ Ne-ai lăsat în urma ta/ O cruce și-un mormânt ca amintire." Dumnezeu să te aibă în paza Lui. Mama și fratele. (26914)

Cu durere în suflet amintim împlinirea a 9 (nouă) ani de durere și tristețe de la trecerea în eternitate a iubitului nostru soț, tată și bunic

DAVID PETRU.

Nu te vom uita niciodată! Vei rămâne veșnic în sufletele și inimile noastre! Soția, copiii și nepoții. (26034)

La patru ani de la deces, o sfântă rugăciune, o lumânare, flori și lacrimi la mormântul scumpului nostru,

ing. DÂMB PETRU pensionar CFR.

Să-i fie țărâna ușoară și memoria binecuvântată. Familiile: DÂMB, COSTESCU, PANTEA. (26939)

Azi, 17 octombrie se împlinesc 6 ani de când soțul meu,

ȘEST IOAN,

fost croitor, a plecat în veșnicie. Dumnezeu să-l odihnească în pace! Soția Silvia. (26940)

Cu durere în suflet amintim împlinirea unui an de durere și tristețe de la trecerea în eternitate a iubitei noastre mame

LASC MARIA.

Slujba de pomenire va avea loc, duminică, 20 octombrie, la Biserica Ortodoxă Micălaca, str. Renașterii. Familia Lasc Adrian.

S.C. SATLINE S.R.L. TELEFON 251.461, 094/507.211 SHOW ROOM ARAD, Piata Mihai Viteazul - BL. M7 - PARTER

TÂMPLĂRIE DIN ALUMINIU ŞI P.V.C.

Lichidare de stocuri şi mijloace fixe cu diminuare de preţ de 5% pe licitaţie până la adjudecare

SC Expert SA

În calitate de lichidator al S.C. ALFAR S.A. - SERE Arad, în conformitate cu prevederile Legii 64/1995, republicată, VINDE LA LICITAŢIE PUBLICĂ, DESCHISĂ, CU STRIGARE, în fiecare zi de marţi, ora 12.00, următoarele bunuri:

- maşini scris
- bandă transportoare(inc.)
- diferiţi rulmenţi
- remorci legumicole
- bancuri de lucru
- machete protecţia muncii
- obiecte de inventar (mese birou, scaune, dulapuri)
- borcane diferite dimensiuni
- mese inox
- convertizoare sudură
- pompe stropit
- cazane duplicat
- balanţe semiautomate
- trafosudură
- conserve legume - fructe
- motoare electrice 22 KW noi
- piese schimb diverse
- maşină de găurit

(C.A.)

Lista bunurilor scoase la vânzare, preţul de pornire şi regulamentul de licitaţie sunt afişate la sediul societăţii Alfar SA, Calea Zimandului nr. 3.
Relaţii suplimentare Dl. Tanca Gheorghe, tel. 0257-276.101.

Societatea Naţională de Transport Gaze Naturale „TRANSGAZ" S.A. Mediaş

organizează conform O.U.G. 60/2001, aprobată şi modificată prin Legea 212/2002, HG 461/2001 şi Ordinul M.F. nr. 1013/2001,

LICITAŢIE PUBLICĂ DESCHISĂ FĂRĂ PRESELECŢIE

a) Tipul contractului: **Servicii de întreţinere şi reparaţii autovehicule.**
b) documentele de licitaţie pentru elaborarea şi prezentarea ofertei se pot obţine de la sediul S.N.T.G.N. TRANSGAZ S.A. Mediaş, Serviciul Licitaţii, tel/fax: 0269/844832.
c) Preţul unui exemplar din documentaţia pentru licitaţie este de 500000 lei.
d) Data limită pentru depunerea ofertelor: 19.11.2002, orele 12,00.
e) Adresa la care trebuie transmise/depuse ofertele: Sediul Regionalei Arad, str. Poetului nr. 56 Arad.

Informaţii suplimentare se pot obţine de la sediul S.N.T.G.N. TRANSGAZ S.A. Mediaş, Serviciul Licitaţii, tel/fax: 0269/844832, sau de la Sediul Regionalei Arad, str. Poetului nr. 56 - tel. 0257/289092. (2734416)

DEPOZITUL BRUKENTHAL

Dobândă: Fixă - 24% Termen: 6 luni

Depozitele sunt garantate conform legii

Se acceptă împuterniciţi

Suma minimă:
5 milioane lei - persoane fizice
25 milioane lei - persoane juridice

BANCA COMERCIALĂ CARPATICA

Arad, Complex Expo Market Jackson
Tel.21.69.83

(2734433)

PRIN MAGAZINELE

SC BENDEA SRL

situate în Arad, B-dul Revolutiei Nr. 26-30, tel. 231.853, str. Liviu Rebreanu Nr. 68, tel. 250.905 str. Eftimie Murgu colt cu Pădurii, tel. 228.966

Program zilnic 9 - 17,00
Sâmbătă 9 - 13,00

VINDE LA CELE MAI AVANTAJOASE PREŢURI:

- *Materiale de construcţii (ciment, var, BCA, rigips, oţel beton) membrane izolatoare, plasă rabitz, plasă gard, polistiren expandat plăci azbociment, cuie, sârmă*
- *Tablă zincată, cutată şi neagră şi decapată*
- *Instalaţii sanitare şi accesorii pentru încălzire, vopsele şi adezivi, vată minerală*
- *Baterii import (Italia)*
- *Căzi cu hidromasaj, dulapuri baie Elveţia*
- *Calorifere aluminiu, calorifere oţel, cazan pentru încălzire pe gaz, boilere electrice, boilere pe gaz.*
- *Toată gama de ţevi, fitinguri şi garnituri*
- *Parchet lamelar, lambriuri toate culorile*
- *Faianţă şi gresie diferite modele, culori*
- *Tavan casetat AMS import Austria*

(2360750)

VÂNZĂRI ÎN 36 RATE

la cele mai mici preţuri de la 150.000 - 195.000 cu TVA inclus

AVANS 0

ELLIS selecţionează în vederea angajării:

DIRECTOR DE PRODUCŢIE

Cerinţe:
- ▲ studii superioare de specialitate
- ▲ spirit organizatoric
- ▲ abilităţi de conducere
- ▲ iniţiativă şi motivaţie puternică
- ▲ disponibilitate la program de lucru prelungit
- ▲ experienţă într-o poziţe similară

DIRECTOR DE VÂNZĂRI

Cerinţe:
- ▲ excelente abilităţi de comunicare
- ▲ iniţiativă şi dinamism
- ▲ experienţă în vânzări
- ▲ permis de conducere
- ▲ studii superioare
- ▲ rezistenţă la stres şi efort
- ▲ flexibil şi motivat
- ▲ orientat către clienţi

Prezentare CV+ scrisoare de intenţie + fotografie - la sediul firmei din Arad, str. Ady Endre, nr. 4, tel.: 287282 până la data de 21.10.2002.

(2734429)

ADMINISTRAŢIA FINANŢELOR PUBLICE NĂDLAC

În temeiul art. 55 din O.G. nr. 11/1996 privind executarea creanţelor bugetare,

se vor vinde prin **LICITAŢIE PUBLICĂ** bunurile mobile ale debitorilor:

1. **S.C. DORE-MI S.R.L.**: vană mecanizată 5000 l - 60.000.000 lei, vană inox cu pereţi dubli 2000 l - 12.000.000 lei, cazan ABA 07-8 ATM - 40.000.000 lei, maşină tocat caşcaval - 8.000.000 lei, bazin inox 3000 l - 15.000.000 lei, pompe inox - 5.000.000 lei şi alte utilaje pentru industrializarea şi prelucrarea laptelui.
2. **S.C. SPRINT OIL S.R.L.**: presă şi matriţă pentru zahăr cubic - 40.000.000 lei, telefon mobil Nokia 550 THF10 pentru Telemobil - 2.500.000 lei. Preţurile conţin T.V.A.

Licitaţia va avea loc în data de 29.10.2002, ora 10,00 în oraşul Nădlac, str. N. Bălcescu nr. 116.
Informaţii la telefon 474.627.

(2734428)

S.C. ELECTRICA BANAT S.A. - Sucursala Arad

anunţă **consumatorii casnici** din municipiul Arad, că începând cu data de 15.10.2002,

ACHITAREA CONTRAVALORII ENERGIEI ELECTRICE consumate

se poate face la oricare din casieriile din oraş, indiferent de casieria la care au fost arondaţi anterior.

(2734413)

Scoala de Soferi **CUSTOM**

Cat. B 900.000 + 65 . L Benzina
Cat. A 600.000 + 20 . L Benzina
Imprimatele pentru dosar GRATUIT + Orele de Legislatie
Inscrieri zilnic ! 10.00 - 17.00
Tel.254196

(C.A.)

Stimaţi cititori

Cea mai puternică vrăjitoare din sud-estul Europei cunoscută în ţară cât şi în Arad pentru puterile sale miraculoase.

IRINA

Fiind fiica renumitei vrăjitoare Rodica Gheorghe a moştenit harul de a vindeca alcoolismul, epilepsia, argintul viu, impotenţa, gelozia, dezleagă cununiile, aduce spor în casă şi în afaceri, împreunează pe cei despărţiţi.

face talismane protectoare pentru câştig şi apărătoare de orice rău.

(1586166)

o ghiceşte trecutul
o prezice viitorul

Sunt **Matei** din Ineu. Nu mă pricep la vorbe mari, dar pot privi anii de suferinţă prin care am trecut până ce am ajuns la d-na Irina care, prin harul ei deosebit, mi-a alungat blestemele din casă şi sunt fericit cu întreaga familie. Aş fi bucuros să pot fi şi eu de folos cu ceva, dar nu pot decât să vă mulţumesc în numele întregii familii!

Dacă aţi fost decepţionat, apelaţi cu încredere şi rezultatul va fi garantat.

Telefon 0721.187.319.

Anonim. Sunt o persoană foarte cunoscută în Arad şi aş vrea să mulţumesc Irinei pentru ajutorul acordat. Am mai multe magazine şi firme. Sunt căsătorit, am un băiat. În urmă cu trei luni am cunoscut o fată. Credeam că e simplă aventură dar când am rupt relaţia totul se dădu-se peste cap. Trei magazine erau în pragul falimentului. Începusem să fiu agresiv cu soţia, începusem să nu am pace şi stare, eram tot timpul agitat, mă gândeam numai la fosta prietenă, tot timpul aveam coşmaruri, auzeam tot timpul pocnituri în casă. Am apelat la d-na Irina care m-a dezlegat de farmece iar de atunci totul s-a schimbat în bine. *Îi aduc mulţumiri şi putere de muncă.*

BANCA "TRANSILVANIA" S.A.
SUCURSALA ARAD,
Str. Unirii nr. 5-7,
Tel. 057/283.122
CERTIFICATE NOMINATIVE
USD 30 ZILE
3,00 % P.A.

ADEVĂRUL

Cotidian independent Arad

Anul XIV, nr. 3739

Vineri, 18 octombrie 2002 • 16+8 pagini • 5000 lei • e-mail: adevarul@arad.ro; adv.pub@arad.ro

BRAT Publicație auditată în semestrul II.2000
Tiraj mediu zilnic vândut: 33.205

WEST BANK S.A.
ARAD, B-dul Revoluției nr. 88
TELEFON: 284.888; FAX: 285.202
WESTERN UNION TRANSFER DE BANI ®
Cel mai rapid mod de a primi bani din toată lumea

Legea lui Pruteanu

IARTĂ-L, DOAMNE, CĂ NU ȘTIE CE FACE!

Pe George Pruteanu l-am văzut prima dată, la televizor, acum vreo 5 ani și ceva. Era la un talk-show sau spectacol de vorbe cum ține el să i se spună de mâine înainte acestui gen de emisiune, omul încercând să impresioneze prin fraze repezite și gesturi largi, evident studiate. Chit că - repet, atunci l-am văzut prima dată în viață - nu mi-a plăcut din capul locului așa cum nu-ți place cineva cu care nu ai stat de vorbă niciodată, care nu ți-a făcut vreun rău, dar pe care pur și simplu nu îl suporți. Probabil, la mijloc e ceva instinctiv, fiecare dintre noi trecând nu o dată prin așa ceva, ***în cazul lui George Pruteanu însă contând,*** cel puțin din punctul meu de vedere, ***impresia de artificialitate și de snobism pe care o degaja din tot ce spunea și făcea.*** De-a lungul anilor am mai avut ocazia să-l văd, omul se ajunsese, și după ce barca țărăniștilor a început să ia apă a sărit fără jenă în cea a partidului de la Putere, unde se află și acum și unde ca parlamentar nu s-a remarcat prin nimic și dacă n-ar fi fost talk-showurile de la televiziune ar fi devenit unul din iluștrii zeroparlamentari de care este plin Parlamentul.

Simțind acest lucru și pentru că orgoliul nu-i dădea pace - cum dacă un Ticu Dumitrescu sau Vasile Lupu au putut născoci o lege, eu nu sunt în stare?! - a pritocit una cu care să rupă gura târgului și cu care să se acopere de glorie. Cât și dacă a rupt gura târgului nu s-ar putea spune sau s-ar putea spune că a rupt-o, dar.... pe invers, ***în schimb de acoperit s-a acoperit sigur, dar nu de glorie, ci de ridicol, legea sa intitulată pompos „Lege pentru folosirea limbii române în locuri, relații și instituții publice”*** fiind respinsă aproape unanim de către mai toți oamenii cu scaun la cap.

MIRCEA DORGOȘAN

(Continuare în pagina 4)->

În perspectiva aderării țării noastre la NATO

MINIȘTRII APĂRĂRII DIN ROMÂNIA ȘI UNGARIA AU STRÂNS RÂNDURILE LA ARAD!

Pag. 6

FOTO: AL. MARIANUȚ

IMPERIAL Co. Ltd.
Arad, Calea Radnei 169
ANGAJĂM
GESTIONAR
CU
EXPERIENȚĂ

Premiile de fidelitate „Adevărul” pe luna octombrie

ZECE ABONAȚI NOROCOȘI

◆ *Invitat principal al tragerii la sorți a fost* ***dl. PAVEL PALCU, prim-procuror al Parchetului de pe lângă Judecătoria Arad*** ◆ *Cinci dintre câștigătorii premiilor în valoare de 1 milion de lei fiecare sunt din Arad, doi din Neudorf și câte unul din Zădăreni, Turnu și Andrei Șaguna.*

Foto: M. CANCIU

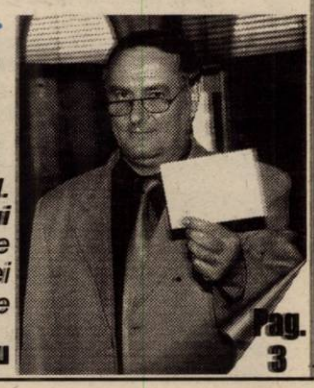

Pag. 3

STIHL®

Cumpără în această perioadă un motoferăstrău MF230, 290, 390, 360 și vei primi gratuit un lanț, un litru de ulei, o canistră și un șablon cu pilă
SC PCAV SRL
Str.Petru Rareș,nr.117
Arad, tel: 255.151

Best Western Hotel Central
Arad, str. Horea nr. 8
★★★
Ofertă specială
de toamnă la cazare
22-30 $/loc/noapte
(inclusiv mic dejun)
Rezervări tel.
0257-256.636

VIA Canada
Firmă de Avocați din Toronto Canada vă asistă pentru
Emigrare
Proiect S.A.
Bd. Decebal nr. 2-4, cam. 124
Tel. 214.678

Disperați că nu-și primesc pământurile

PESTE 100 DE FELNĂCANI AU BLOCAT ȘOSEAUA DIN COMUNĂ CU UTILAJE AGRICOLE

● *Negocierile cu Prefectura Arad n-au dus la nici un rezultat*

Pag. 8

Foto: ONORIU FELEA

Conține suplimentul de Programe TV care se distribuie gratuit împreună cu ziarul „Adevărul”

IVECO - STRALIS

Ofertă specială!
IVECO DAILY 35C13V; 17,2mc
• leasing 3 ani
• 0 % avans
• 721 euro/lună
Cefin (România) SRL dealer IVECO
• Oferă în sistem leasing toată gama de vehicule pentru transport.
• SERVICE și piese de schimb originale
ARAD, str. M. Eminescu nr. 12, tel: 0257/281.252, 0721.544.120
E-mail: arad@cefin.com
TIMIȘOARA, Calea Șagului D.N.59, km 8+700 (lângă Metro)
Tel. 0256/288.063, 295.895, 292.181, 0745.340.667, 0744.185.470
fax: 0256/309.179, E-mail: timisoara@cefin.com
DEVA, Bd. Iuliu Maniu, bl. J, parter, tel.: 0254/213.111, 0723.320.977
E-mail: deva@cefin.com
(6.)

ALGLASS
TÂMPLĂRIE din ALUMINIU și P.V.C.
UȘI și FERESTRE din PVC DECEUNINK-BELGIA
PREȚURI și CALITATE de EXCEPȚIE
Str. Roșiori Nr.26 Tel/Fax: 289.053
B-dul Revoluției nr.26-38 Tel: 338.244

CALENDAR

Astăzi, Soarele răsare la ora 7 și 33 de minute și apune la ora 19 și 35 de minute.

Au trecut 290 de zile din acest an. Au mai rămas 75 de zile până în anul 2003.

Praznicul zilei: Biserica ortodoxă: Sf. Ap. și Evanghelist Luca; **Biserica greco-catolică:** Sf. Ap. și Ev. Luca

A venit barza!

La Arad: Lascu Alexandru, Costea Delia, Popa Valentina-Monica, Cojocaru Anamaria, Poncu Robert-Emanuel-Amadeus, Balint Ștefan Ianyk

La Ineu: Toderel Diana-Florina-Nicoleta

METEO

Vremea va fi caldă pentru această perioadă, dar în general instabilă. Cerul va prezenta înnorări mai accentuate ziua, când trecător vor cădea ploi ce vor avea și caracter de averșă. Vântul va sufla în general moderat din sector sudic. Dimineața, în zonele joase se va semnala ceață.

Temp. max.: 17 la 20°C.
Temp. min.: 7 la 11°C

Au plecat dintre noi

Vasii Ionel-Nicolae (1953), Tredub Iolan (1941), Turic Flore (1929), Jakob Magareta (1926), Negrăpu Floare (1911), Lucian Aurel (1919), Bodzan Agneta (1921)

La Școala din Vârfurile,

FRIGIDERELE VIN... CÂND SE POATE

◆ până atunci, untul rezistă că-i frig afară

Școala din Vârfurile, cunoscută mai ales datorită performanțelor fotbalistice ale elevilor ei, se confruntă cu obișnuitele probleme în privința acțiunii „cornul și laptele". Și aici, ca în multe localități ale județului, cornul a devenit biscuiți iar laptele - brânză topită sau unt. Frigider nu este. **„Bugetul comunei e mic iar noi avem 8 școli arondate, așa că e nevoie de 8 frigidere. Am făcut cerere la Primărie. O să ne dea când se poate, pe rând."**, explică d-na directoare **Valeria Iuga**. Noroc cu frigul de-afară, că untul poate sta fără să se topească într-o sală de clasă proaspăt văruită.

În rest, în celelalte clase, unde se învață, lemnele ard deja în teracote, care au fost recent refăcute. **„Stăm bine cu încălzirea, nu ne plângem. Anul viitor vom repara exteriorul clădirii și tot atunci acoperișul."**, spune directoarea Iuga. Întrebată care ar fi cea mai acută lipsă pentru școală, directoarea ne-a răspuns fără ezitări - un xerox. **„Nu am avut niciodată și suntem nevoiți să folosim xeroxul de la Primărie."**, completează Valeria Iuga. Însă și pentru asta, ca pentru orice altceva, e nevoie de bani. Care greu se strâng...

C. L.
Foto: ȘT. MATYAȘ

HOROSCOP

Vineri, 18 octombrie 2002

Berbec (21.03-20.04). O veste pe care o veți primi de la partenerul dvs. vă va face să vă schimbați părerea despre el.

Taur (21.04-20.05). Veți avea surprize plăcute pe plan financiar, sentimental și profesional.

Gemeni (21.05-20.06). Cineva încearcă să vă atenționeze că trebuie să rezolvați niște probleme, dar dvs. nu vreți să ascultați.

Rac (21.06.-22.07). Dacă partenerul dvs. continuă să vă neglijeze așa cum a făcut-o în ultima vreme va trebui să puneți piciorul în prag.

Leul (23.07-22.08). Obișnuit să comandați vă veți impune punctul de vedere asupra unor persoane care nu vă înțeleg atitudinea.

Fecioara (23.08-22.09). Câteva promisiuni pe care le-ați primit se vor

Singurul magazin
MOCHETA
Arad, Piața Gării
Telefon 235.221
Mari REDUCERI DE PREȚURI
MONTAJ LA STANDARDE EUROPENE

fructifica și vă vor aduce realizări depline.

Balanța (23.09-22.10). Un dușman mai vechi încearcă să vă pună bețe în roate în tot ceea ce faceți.

Scorpion (23.10-21.11). Pentru a scăpa de urmări neplăcute, încercați să discutați mai puțin cu necunoscuți problemele dvs.

Săgetător (22.11-21.12). E cazul să vă ocupați mai mult de problemele dvs. sentimentale, căci altfel riscați ca relația dvs. să se deterioreze.

Capricorn (22.12-19.01). Relația cu partenerul dvs. va fi foarte încordată. Încercați să aveți un dialog cu el să vă mărturisiți unul altuia ce aveți pe suflet.

Vărsător (20.01-20.02). Veți întâlni un coleg mai vechi de care vă veți îndrăgosti imediat.

Pești (21.02-20.03). Pe plan sentimental nu veți prea avea satisfacții, însă norocul vă va duce drept spre țința unor câștiguri materiale mari.

UTILITARE

PIEȚE, TÂRGURI

Astăzi este zi de piață la Ineu, Lipova, Covăsânț, Mișca, Moneasa, Șepreuș, Șimand, Vladimirescu. Tot astăzi se organizează târguri săptămânale la Ineu, Șepreuș, Șimand.

Mâine, sâmbătă, vor avea loc târguri săptămânale la Felnac, Lipova, Pâncota, Hălmagiu și Moneasa, iar duminică, la Sântana și Vinga.

FARMACII DE SERVICIU

● Farmacia **REMEDIUM** Arad, B-dul Revoluției nr. 52-54. Program luni-vineri: 7,30-20,00, sâmbătă 8,00-14,00. Telefon 233195.

● Farmacia **TEAHAFARM** Arad, B-dul Revoluției nr. 65. Program: luni-vineri 8-21, sâmbătă 9-13. Telefon: 254.587.

● Farmacia **„OMNIAFARM"**, Calea Aurel Vlaicu, Bl. Z28, cu program zilnic de la orele 8,00-22,00. Telefon 271724.

● Farmacia **SENSI BLU, ARAD I** B-dul Revoluției nr. 43. Program non-stop, inclusiv sâmbătă și duminică. Telefon 254.527.

● Farmacia **SENSI BLU ARAD II** B-dul Revoluției nr. 93. Program zilnic 8-22 - inclusiv sâmbăta și duminica. Telefon 214.955.

● Farmacia **DERYYFARM 2000** str. I. Maniu nr. 12-18. Telefon: 270087. Program: zilnic 7,00-23,00.

● Farmacia **LIBRO PHARMA** non stop Calea Aurel Vlaicu 60-68 (lângă stadionul UTA) telefon 212.992.

● Farmacia **LARIFARM**, Calea Aurel Vlaicu, la parterul blocului Z 24 are program de lucru zilnic, între orele 7,00 - 23,00, telefon 246622.

URGENȚE STOMATOLOGICE...

...asigură Cabinetul din str. Crișan (în spate la Gionelli).

● În zilele de sâmbătă și duminică, urgențe stomatologice asigură și cabinetul din B-dul Revoluției nr. 62, ap. 17, între orele 9,00-19,00. Telefon: 256665. Și Cabinetul Stomatologic din Calea Victoriei nr. 7 A asigură zilnic urgențe, inclusiv sâmbăta, între orele 10-15. Telefon 095.565.622.

APOMETRE:

18.10.2002. Bl. Dr. I. Suciu; Bl. 201-255K 326-367; 501-550; 701-734 - Micălaca; Bl. Onisifor Ghibu, Bihorului; Bl. A. Romanței, Războieni, P. Rareș, Comunarzilor; Bl. A, I, U, X, Y - Calea A. Vlaicu; Bl. Faleza Sud, Bl. Calea Romanilor, Haiducilor; Bl. Banu Mărăcine, Ghiba Birta; Abrud, Digului, Șt. O. Iosif, Salontei, Porumbacului, Vulturilor, Veseliei, Mehedinteanu, Filotei, Volta, Lungă, Rodnei, L. Rebreanu

ADMINISTRAȚIA FINANCIARĂ

Administrația Financiară a municipiului Arad: Asistență contribuabili (impozitul pe venitul global) - telefon 280633, 280733, int. 199 între orele 8,00 - 12,00. Informații mai pot fi obținute la adresa de web: www.finantearad.ro

ÎNREGISTRĂRI ÎN CAZ DE DECES

Biroul de Stare Civilă - decese face înregistrări după următorul program: sâmbătă și duminică, între orele 9,00-11,00. Tel. 281850.

TELEFON DE URGENȚĂ LA POLIȚIE: 955

Noile numere de centrală telefonică ale I. J. P. (Inspectoratul Județean de Poliție) Arad: 237.170; 237.803; 237.878; 237.887; 236.858.

PREȚUL AURULUI

BANCA NAȚIONALĂ. Pentru gramul de aur de 24 K: prețul cu ridicata - 335.215 lei, iar prețul de achiziție - 301.693 lei. Prețuri înregistrate ieri.

PIAȚA NEAGRĂ. Aur 14 K: cumpărare - 180.000 lei/g, vânzare - 210.000 lei/g. **Aur 18 K**: cumpărare - 250.000 lei/g, vânzare - 340.000 lei/g.

POMPIERII VĂ INFORMEAZĂ

În perioada lunii noiembrie a.c. Grupul de Pompieri „Vasile Goldiș" a județului Arad va desfășura cel de-al doilea curs de atestare cu durata de 15 zile, pentru pregătirea persoanelor cu atribuții de îndrumare, control și constatare în domeniul apărării împotriva incendiilor la nivelul instituțiilor, agenților economici și societăților comerciale.

Înscrierea candidaților care solicită atestare profesională se poate face la sediul unității din Arad, str. A. Saguna nr. 66-72, în baza următoarelor documente:

- cerere de înscriere;
- adeverință de salariat din care să reiasă că persoana nominalizată pentru a participa la curs a fost numită recent sau că urmează să îndeplinească atribuții specifice funcției de cadru tehnic p.s.i. sau de personal tehnic;
- originalul și copia xerox de pe documentul care atestă nivelul studiilor absolvite. Copia se confruntă cu originalul pentru stabilirea autenticității și se reține la dosar, iar originalul se restituie posesorului;
- dovada achitării contravalorii aferente participării la programul de formare profesională.

Pentru relații suplimentare se poate suna la tel. 251212.

„ADEVĂRUL" VĂ ASCULTĂ

La telefonul dimineții, 280944, între orele 9,00-12,00

☎ **Dna Lucreția Zamfir**, str. Predeal nr. 2, proprietara S. C. Valena Company SRL, întreabă de ce BRD, unde are cont, nu preia monede de la agenții economici.

Surse din cadrul BRD informează că firmele cu cont la această bancă își pot depune banii, inclusiv monedele la BRD.

☎ **Olivia Cotuna**, str. Gh. Lazăr nr. 27 și **Lenuța Faur**, str. Ostașului nr. 5A, doresc să afle de ce iluminatul public este lăsat de luni de zile de izbeliște. „Uzina electrică ne pasează la Primărie, iar Primăria nu soluționează cererile noastre."

Așa cum am mai precizat în cadrul acestei rubrici, în urma reorganizării societății Electrica, Primăria nu a încheiat contract de service pentru iluminatul public, deoarece nu a avut prevăzuți bani în buget pentru plata unui asemenea serviciu.

Redactor de serviciu,
T. M.

Cursul valutar*

- VALORI ÎNREGISTRATE IERI, 17 OCTOMBRIE 2002

Denumirea valutei	BNR	BCR		BRD		Banca Transilvania		Banca Românească		Bursa neagră	
		C	V	C	V	C	V	C	V	C	V
Euro	32458	32231	32851	32180	32620	32050	32650	31896	32807	32200	32400
Dolar S.U.A.	33227	33000	33300	33030	33300	32800	33250	32975	33330	33000	33200
Forint	132	126	137	128	135	127	134	-	-	130	132

CINEMATOGRAFE

Dacia: Semne (SUA) 10; 12; 14; 16; 18
Mureșul: Infidelă (SUA) 10; 12,30; 15; 18
Arta: Cinci băieți pentru o fată (SUA) 16; 18; 20
Sala Mică: Departe (Franța) 15,30; 18,30
Progresul: (duminică) Scor final (SUA) 15,00 (duminică) Unde au dispărut banii (SUA) 17
În județ:
Ineu (16-17 octombrie): Ușuraticul (SUA) 15; 17
(18-20 octombrie): Star Wars - ep. II - Atacul clonelor (SUA) 15; 17

DUMINICĂ, 20 octombrie
Chișineu Criș: Spioni de elită (SUA) 15
Belea mare în Miami (SUA) 17
Lipova: Blestemul scorpionului de jad (SUA) 15
Poliția în direct (SUA) 17

S.C. „Adevărul" SRL nu-și asumă responsabilitatea pentru continutul articolelor publicate, aceasta revenind în exclusivitate autorilor.

Echipa de serviciu

Gabriela Groza secretar de redacție
Bianca Felea, Ioan Leac, Ramona Vidulescu, Dina Rujan tehnoredactare computerizată
Doina Jurcă, Zamfira Răzman, Aurica Telcian, Dacian Toduță corectură

Executor necinstit

Valentin Mihai Rus, de 42 de ani, din Almaș, în calitate de executor judecătoresc, a întocmit cu rea credință forme de executare silită și nu a respectat prevederile Codului de procedură Civilă, săvârșind, astfel, infracțiunea de abuz în serviciu. Pentru fapta sa, este cercetat în stare de libertate.

DINTE PENTRU DINTE

Gheorghe Danci, de 55 de ani, din Bârzava, agricultor, în data de 14 octombrie a.c., în jurul orelor 19,00, a pătruns în locuința lui **Iosif Mateș,** din aceeași localitate, având asupra sa un topor, cu intenția de a se răzbuna pe Viorel Drilă care, însă, nu se găsea în acel loc. Pentru fapta sa, Danci este cercetat în stare de libertate.

HOȚI DIN CHIȘINEU - CRIȘ

Attila Romuna, de 21 de ani, **Călin Corboi,** de 15 ani și **Mihai Romuna**, de 12 ani, toți din Chișineu-Criș, în data de 25 septembrie a.c. au sustras de la S.C. „Termal" S.A. din localitate mai multe bunuri, în valoare de 16.000.000 de lei. Prejudiciul a fost recuperat. Pentru fapta lor, cei trei au fost cercetați în stare de libertate.

RED CHILI
Vinuri Princiare de pe Dealurile Tohani
Magazinul vă stă la dispoziție cu băuturi pentru *aniversări, banchete, nunți*
Vreți să gustați o picătură din Rai? Avem **Rai de Murfatlar**
Tuică „RED CHILI" la cel mai mic preț
Magazinul RED CHILI din Arad zona Podgoria (lângă Miki) *vă oferă cele mai rafinate băuturi la prețuri de producător*

Premiile de fidelitate „Adevărul" pe luna octombrie

ZECE ABONAȚI NOROCOȘI

De ce norocoși? Pentru că ieri, la tragerea la sorți a premiilor de fidelitate, invitatul nostru principal, dl. Pavel Palcu, prim-procuror al Parchetului de pe lângă Judecătoria Arad, a extras din urnă taloanele de concurs expediate de cei zece abonați. Întâmplarea a făcut ca în această lună cinci dintre câștigătorii premiilor (în valoare de 1 milion de lei fiecare) să fie din municipiu și cinci din localitățile județului, dintre care doi din același sat - Neudorf. La extragere au mai participat, ca invitați, Pavel Răzman, șeful Oficiului județean de poștă Arad și Ilie Tripa, inspector în cadrul aceleiași instituții. Au mai fost prezenți Dorel Zăvoianu și Mircea Dorgoșan, președintele, respectiv vicepreședintele S. C. Adevărul precum și membri ai Colegiului de redacție.

În urma desfășurării tragerii la sorți, premiile de fidelitate ale lunii octombrie au revenit următorilor abonați:

1) Bogdan Wolfram - Neudorf nr. 37
2) Pogana Sever - Arad, str. A. Mureșanu nr. 38
3) Neamțu Sabin - Zădăreni nr. 159
4) Indreica Ioviță - com. Zimandul-Nou, sat Andrei Șaguna nr. 369
5) Gal Aurelia - Arad, str. Voinicilor nr. 49, bl. 503, sc. A, ap. 12
6) Iacikov Mihai - Arad, str. Rahovei nr. 5
7) Miculescu Ana - Neudorf nr. 212
8) Marity Cristina - Arad, str. Ady Endre nr. 68/a
9) Seșureac Pavel - Turnu nr. 231/A
10) Tripa Alexandru - Arad, str. Muncii nr. 8

Cei zece cititori norocoși sunt invitați luni, 21 octombrie a. c., ora 12, la sediul redacției, pentru a-și ridica premiile pe baza buletinului de identitate și a chitanței-abonament valabilă pe luna în curs.

M. CONTRAȘ

Dl. Pavel Palcu, prim-procuror al Parchetului de pe lângă judecătoria Arad, a purtat noroc în egală măsură abonaților din municipiu și celor din localitățile județului

Foto: **M. CANCIU**

ASIROM
CU ASIROM PLĂTEȘTI MAI PUȚIN!
Asirom S. A. lansează
Campania promoțională **„Cu Asirom plătești mai puțin!"**
Pe baza **talonului promoțional** puteți încheia la sediile Asirom:
- asigurări de locuințe sau bunuri cu o primă redusă cu 20%
- asigurări de avarii auto-casco cu o primă redusă cu 15%

Talonul promoțional va fi distribuit în teritoriu prin intermediul sucursalei Asirom.
Prezentați **talonul promoțional** direct la sediile Asirom și veți beneficia în perioada 7 octombrie-7 decembrie 2002 de reducerile promise.
ORIUNDE, ORICÂND AVEȚI ASIGURĂRILE NOASTRE.
(2734348)

Eveniment științific internațional

Astăzi începe Simpozionul Științific „Apa, mediul și sănătatea", manifestare organizată de Universitatea de Vest „Vasile Goldiș" Arad în colaborare cu Academia Europeană de Științe și Arte sub înaltul patronaj al Președintelui României - domnul Ion Iliescu.

Deschiderea festivă are loc la ora 9 în sala mare a Palatului Cultural. Evenimentul cuprinde comunicări științifice și prezentări de postere privind biodiversitatea ecosistemelor, degradarea mediului și refacerea ecologică, poluarea apei și influența asupra calității pământului și a aerului, sănătatea umană, dimensiunea istorică și filosofică a relației apă-mediu-sănătate.

Z.Ș.

COLIZIUNE

În data de 16 octombrie a.c., **Luciano Poletti**, de 52 de ani, cetățean italian, în timp ce conducea un autoturism pe strada Școalei, din Arad, la intersecția cu Calea Aurel Vlaicu nu a acordat prioritate de trecere mopedului condus de **Levente Vigh**, de 24 de ani, din municipiu, cu care a intrat în coliziune. În urma impactului, Levente Vigh a fost accidentat ușor.

AMENZI DRASTICE PENTRU NERESPECTAREA NORMELOR SANITAR-VETERINARE

Potrivit unei hotărâri de Guvern adoptate recent, persoanele care vor introduce animale în ferme de animale, gospodării ale populației sau în turme, pe pășuni, fără documente sanitar veterinare vor fi sancționate cu amenzi cuprinse între 10 și 15 milioane de lei. Aceeași amendă va fi aplicată și crescătorilor care, deși constată apariția unei boli transmisibile, nu vor anunța de îndată medicul și vor înstrăina aceste animale.

De asemenea, aceeași hotărâre de Guvern prevede sancțiuni cuprinse între 10 și 20 milioane de lei pentru persoanele care nu vor executa acțiuni de dezinfecție, dezinsecție și deratizare și vor utiliza în hrana animalelor furaje insalubre sau făinuri proteice.

În plus, persoanele care nu vor anunța consiliile locale înaintea executării tratamentelor chimice pentru combaterea dăunătorilor vegetali de pe culturile agricole, vor fi sancționate cu amenzi oscilând între 20 și 30 milioane de lei.

C. TRIF

Cu mașina, pe trotuar

În data de 16 octombrie a.c., în municipiul Arad, **Dragoș Palaghiță**, de 22 de ani, din Onești, județul Bacău, aflat la volanul unui autoturism, pe strada Spitalului, din cauza neatenției în conducere a intrat pe trotuar, unde a surprins și accidentat ușor pe **Elena Curta**, de 39 de ani, din Arad.

ALCOOL, LA VOLAN

În utimele 24 de ore, au fost reținute patru certificate de înmatriculare, pentru preschimbare și 12 permise de conducere, din care patru pentru conducere sub influența băuturilor alcoolice, respectiv lui Mihai Rujn, de 45 de ani, Constantin Tanasiuc, de 28 de ani, Nicolae Iordan, de 42 de ani, toți din Arad și Cosmin Pantea, de 23 de ani, din Chișineu Criș.

În total, pe raza județului au fost constatate 13 infracțiuni și au fost aplicate 306 de amenzi contravențional, în valoare de 136.480.000 de lei.

ARME ALBE, ÎN PUBLIC

Isai Aurel Pop, de 39 de ani, din comuna Dezna, sat Neagra, este cercetat conform Legii 61/ '91, pentru port fără drept de arme albe, în locuri publice. Acesta, în data de 15 octombrie a.c., în jurul orelor 14,00, aflându-se pe stradă, a amenințat cu un cuțit mai multe persoane. Pentru fapta sa, este cercetat în stare de libertate.

Vorba dulce mult aduce!
ALCATEL OT 311 30$*
MOTOROLA T192 24$*
NOKIA 3310 49$*

Drepturi de autor (c) 2000 Nokia Mobile Phones. Toate drepturile rezervate
© 2001 Motorola, Inc. Toate drepturile rezervate
OFERTA CONNEX
30 de minute** gratuite pe lună până la 31 decembrie 2002, pentru convorbiri naționale în rețeaua Connex.
Ofertă valabilă până la 31 octombrie 2002. Detalii in magazine.
* Preț fără TVA, valabil doar pentru conectare în rețeaua Connex, în limita stocului disponibil.
** Sunt primele minute naționale de voce utilizate în rețea, sunt nereportabile și NU INCLUD: mesajele SMS, apelurile către numerele speciale și gratuite și apelurile data/fax și WAP.
Expert Center. Un magazin de nota 10
Terra Sat
EXPERT CENTER
Terra Sat - Expert Center Connex: B-dul Revoluției nr. 31 tel. 0723-183030
Ideea e sa mergi la Expert Center!
(2734365)

SPĂRGĂTOR DE BOXE

Ioan Arjoca, de 28 de ani, din Arad, în noaptea de 15/ 16 octombrie a.c. a spart patru boxe de la blocul 171 din Micălaca, de unde a sustras bunuri în valoare de 2.420.000 de lei. Prejudiciul a fost recuperat. Pentru fapta sa, este cercetat în stare de libertate.

CU NUMĂR FALS

Daniel Costea, de 23 de ani, din Arad, în noaptea de 14/ 15 octombrie a.c. a condus, pe drumurile publice din municipiul Arad, un autoturism Ford Escort, neînmatriculat și cu număr fals. Pentru fapta sa, este cercetat în stare de libertate.

Filă CEC fără acoperire

Georgel Ninel Dumitru, de 26 de ani, din Oradea, administrator la S.C. Sis Consulting Logistic S.R.L. din Oradea, în luna august a anului curent a achiziționat un autoturism VW de la o firmă din Arad, pentru care a emis o filă CEC, în valoare de 350.000.000 de lei, fără a avea disponibil în cont. Pentru fapta sa, este cercetat în stare de libertate.

Sârmă de cupru, furată

Ciprian Adrian Balaban, de 27 de ani și **Mihai Punga**, de 31 de ani, ambii din Vladimirescu, în data de 12 octombrie a.c. au sustras 80 de kilograme de sârmă de cupru, de la S.C. Siatra Prod S.R.L. din localitate, în valoare de 2.500.000 de lei, prejudiciu care a fost recuperat.

Rest de închisoare

A fost identificat, reținut și introdus în arestul Poliției **Aurel Balag**, de 25 de ani, din Oradea, care are de executat doi ani de închisoare, pentru săvârșirea infracțiunii de vătămare corporală gravă.

ZECI DE ANGAJAȚI AI SOCIETĂȚII ASTRA-TRINITY ARAD VOR FI DISPONIBILIZAȚI

Zeci de angajați ai fabricii de vagoane Astra-Trinity Arad vor fi disponibilizați pînă la sfîrșitul acestui an, măsura intervenind în contextul scăderii cererii de vagoane pe piața externă, principala destinație a produselor realizate de societate.

Conducerea fabricii nu a stabilit încă numărul exact al persoanelor care își vor pierde locul de muncă, dar anticipează că acesta va fi de ordinul zecilor.

"Probabil că primele disponibilizări vor avea loc peste o lună, iar măsura a fost decisă din cauza scăderii cererii pe piața externă, în condițiile în care aproape tot ce producem este destinat exportului", a declarat, ieri, directorul executiv al Astra-Trinity Arad, Mihai Danciu.

Persoanele disponibilizate vor primi salarii compensatorii. În prezent, societatea arădeană are aproximativ 2.000 de angajați, din care 1.400 lucrează în trei schimburi în sectorul de producție.

În fiecare săptămână, pentru cititorii ADEVĂRUL

WEEKEND GRATUIT LA MONEASA

Începând din această săptămână, în fiecare zi de sâmbătă veți găsi în ziarul nostru un TALON. Completați-l și expediați-l pe adresa redacției și săptămânal veți putea câștiga, prin tragere la sorți, un WEEKEND pentru 2 persoane (pensiune completă) la Hotel Parc din Moneasa.

La concurs pot participa atât abonații cât și cititorii care cumpără ziarul de la chioșcuri.

Așadar, nu pierdeți ziarul de sâmbătă.

TOTUL Pentru două persoane și, mai ales gratuit.

Dacă în această toamnă nu ați avut posibilitatea să ajungeți la Moneasa, ADEVĂRUL vă oferă acum șansa unui WEEKEND DE NEUITAT: 2 nopți cazare și 3 mese pe zi.

În ziarul de mâine: TALONUL DE PARTICIPARE

Astăzi, la Arad

ADRIAN IORGULESCU, PREȘEDINTELE UFD, SE ÎNTÂLNEȘTE CU PPDR, PNDC ȘI PRN

Astăzi este prezent în Arad Adrian Iorgulescu, președinte al UFD, însoțit de vicepreședinții Mihai Borcea, Octavian Bot și Mihai Gheorghiu.

La ora 16,00, la Casa Sindicatelor, liderii UFD se întâlnesc cu conducerea PPdR (președintele pe județ Achim Alexa și președinte la nivel național, Ioan Gabor). După cum ne-a declarat Gabor, întâlnirea are ca scop „pornirea" noului partid care a luat ființă în urma fuziunii PPdR cu UFD. În proporție de 99%, partidul se va numi Alianța Populară. La întâlnirea de astăzi participă reprezentanți ai PNDC și PRN (Partidul Reconcilierii Naționale) care au fuzionat parțial cu PPdR și UFD.

S. TODOCA

PNL pune sub semnul întrebării

„SOLIDITATEA ȘI SERIOZITATEA" FIRMEI CENTURYMARK

Vicepreședintele PNL, Mihai Calimente, a reluat, la conferința de presă de ieri, problema contractului încheiat între CLM și firma Centurymark, privind preluarea CET-ului. Calimente a spus că liberalii pun la îndoială „soliditatea și seriozitatea" firmei respective, care a depășit deja câteva termene prevăzute în contract. Secretomania care plutește în jurul acestei firme și a contractului, spune Calimente, alimentează suspiciunile. **„Dacă americanii ne-au păcălit, să recunoaștem acest lucru și să căutăm alte soluții. Sigur că am dori ca americanii să vină cu 200 de milioane de dolari, dar tare mă tem că nu este decât o simplă poveste".**

O lupă pentru „creșterea sănătoasă" a PNȚCD

Calimente a prezentat ziariștilor o mică lupă care mărește de zece ori. **„I-o voi face cadou lui Claudiu Cristea, care a afirmat că PNȚCD a înregistrat o creștere sănătoasă, în timp ce PNL-ul a crescut conjunctural. Poate, cu ajutorul acestei lupe, Cristea va vedea și mai sănătoasă creșterea PNȚCD".**

S. TODOCA

Un bebeluș a murit intoxicat, iar de frică frații lui au ținut cadavrul ascuns în casă câteva zile

O fetiță de opt luni din localitatea arădeană Caporal Alexa, lăsată de părinți în grija fraților mai mari, a murit intoxicată cu monoxid de carbon, iar de frică aceștia nu au anunțat Poliția și au ținut cadavrul în casă mai multe zile.

Micuța Larisa Timiș a fost lăsată acasă, pentru cîteva zile, în grija surorii mai mari, Marinela (11 ani), părinții plecînd la niște rude din județul Alba. Luni, însă, Marinela a plecat la școală, iar cînd s-a întors acasă a văzut că micuței îi este foarte rău. Marinela nu a știut cui să ceară ajutor, iar micuța a murit în brațele ei, în scurt timp.

Pentru că i-a fost frică să anunțe vecinii sau Poliția, Marinela și cei trei frățiori mai mici au decis să țină corpul neînsuflețit în casă, pînă la întoarcerea părinților. Astfel, copiii au dormit alături de surioara moartă încă două zile. La întoarcere, mama copiilor, Lidia Timiș, a declarat autorităților că și-a lăsat fetița acasă pentru că ploua și îi era frică să nu răcească pe drum.

Vecinii spun, însă, că nu este pentru prima oară cînd copiii sunt lăsați singuri în casă.

"Vom începe o anchetă privind condițiile în care sunt crescuți copiii, iar dacă se adevărește că sunt lăsați adesea singuri, este posibil ca ei să fie luați din grija acestor părinți", a declarat, joi, Elena Rabotyn, purtătorul de cuvînt al Direcției pentru Protecția Copilului Arad.

Medicii legiști au stabilit că micuța a murit intoxicată cu monoxid de carbon. Ei cred că fetița s-a intoxicat în timp ce dormea, iar ceilalți copii au scăpat numai pentru că nu au stat atît de mult timp în casă.

În timp ce administrația vrea să iasă din anonimat

PECICANII SE TEM SĂ DEVINĂ ORĂȘENI

Printre localitățile unde în curând va avea loc un referendum pentru transformarea acestora în orașe se numără și Pecica. Deși reprezentanții administrației publice locale susțin cu tărie această idee, cetățenii par a avea o altă opinie. Primarul din Pecica, Iustin Cionca, crede că locuitorii sunt mai reticenți întrucât nu cunosc avantajele de care ar beneficia dacă Pecica ar deveni oraș. „Ei se sperie că vor crește taxele și impozitele - spune primarul Cionca. În realitate acestea nu vor crește toate (doar cele pe imobile și terenuri) și nici acestea semnificativ. În schimb, cetățenii vor avea mult mai multe avantaje incontestabile."

Într-un fluturaș trimis de către Primărie fiecărui locuitor din Pecica (unde referendumul va avea loc în 20 octombrie) se pot vedea cele 11 „puncte" de care ar putea beneficia viitorul oraș: ● redobândirea statutului de centru de zonă (după modelul fostului centru de plasă sau de raion) ● rămânerea tineretului în Pecica ● creșterea atractivității pentru investitori ● locuri de muncă mai multe ● salarii mai mari ● înființarea unor noi instituții: judecătorie, bănci, jandarmerie, hotel ● modernizarea străzilor, cu gaz, canalizare, apă ● investiții în educație și cultură ● activități permanente la Casa de Cultură (ultimele două cu impact deosebit asupra copiilor și tineretului din Pecica) ● poliție locală mai puternică, inclusiv numeric ● garanția ca liceul să fiinteze în continuare.

Nu în ultimul rând, prin avansarea localității de la rang de comună la cel de oraș valoarea caselor și terenurilor din Pecica va crește considerabil.

COSMIN TRIF

Legea lui Pruteanu

IARTĂ-L DOAMNE, CĂ NU ȘTIE CE FACE!

(Urmare din pagina 1)

Mai întâi pentru că ***ea încearcă să introducă un fel de cenzură artificială a limbii,*** treabă care au mai încercat-o și alții și de care până la urmă s-au lăsat păgubași. George Pruteanu invocă întru apărarea sa o lege similară din Franța, lege care, într-adevăr există, dar care nu a funcționat nici un moment, inițiatorii ei dându-și seama că n-au nici o șansă să impună limbii franceze niște tipare artizanale. La fel s-a procedat cu o sută de ani și ceva mai înainte și în Anglia unde, în ideea feririi limbii engleze de cuvinte străine considerate nepotrivite, s-au înființat niște posturi de comisari sau supraveghetori ai limbii, titularii lor acoperindu-se însă de ridicol pentru că nimeni și nimic nu poate opri intrarea sau ieșirea dintr-o limbă a unui cuvânt, ea singură, limba, putând face acest lucru.

Peste 200 de ani însă, surpriză, un parlamentar de Dâmbovița propune același lucru, dar mai nuanțat, respectiv, el vrând să impună obligația traducerii tuturor termenilor străini intrați în limbă. Motivul; unul „adânc patriotic", tot ce mișcă în țara asta, râul, ramul, vorba poetului, trebuie neapărat să poarte pecetea românismului. Ce limbă engleză, ce Internet, ce economie de piață, nimic! totul trebuie să fie tradus în geto-daco-traco-latino-română! Sau cum atât de plastic se exprimă alesul neamului George Pruteanu: ***„legea vrea să dea mulțimilor de oameni care nu vorbesc limbi străine senzația că strada a rămas și a lor și că nu aparține doar ciocoilor cu viloaie și BMW-uri și snobilor și fandosiților".*** Doamne, ce mai combate senatorul nostru! ***Oare la cine s-o fi referit când a vorbit de „ciocoi" cu viloaie și BMW-uri? Nu chiar la unii dintre colegii lui, „ciocoi" care n-ar fi existat dacă partidul din care face parte și dl. Pruteanu nu le-ar îngădui să trăiască. Și nu numai să trăiască, ci să și prospere și să se înmulțească!*** Iar oamenii, săracii, exact numai de asta suferă: că nu știu ce înseamnă „bye-bye" sau „ciao, ciao"! Aceasta este - după mintea d-lui Pruteanu - problema numărul unu la ora actuală în România: ***ce scrie pe o firmă, nu ce se vinde dincolo de această firmă,*** sau mai exact, câți dintre români pot să-și cumpere ce se găsește dincolo de acea firmă!

Cât de departe, cât de rupți de realitate sunt parlamentarii noștri, și mai ales cât de dezinteresați sunt de ceea ce se întâmplă în jurul lor o dovedește nu numai această lege ridicolă și inutilă, ci și nepăsarea cu care ea a fost votată - în doar 10 minute! - atât în Senat cât și în Camera Deputaților. Revenind la ideea legii: ***firește, deranjează o anume invazie îndeosebi de termeni englezești folosiți și când trebuie și când nu trebuie,*** fenomen explicabil într-un fel dacă ne gândim la universalizarea limbii engleze, cunoașterea ei devenind pe zi ce trece nu doar moft - deși pentru unii e un simplu moft - ci o condiție sine qua non pentru cunoașterea valorilor științifice și culturale universale ca și pentru accederea într-un post cât mai bine remunerat. Dincolo de aceasta, însă, este absurd să încerci să pui frână unui asemenea fenomen, pentru că mai devreme sau mai târziu, așa cum viața a dovedit, nu o dată limbajul singur se curăță, viața eliminând ceea ce deranjează și păstrând ceea ce îi slujește. Pe de o parte. Pe de altă parte n-ar trebui neglijat nici un alt aspect, respectiv afluxul de termeni și denumiri străine indiferent că este vorba despre locuri publice sau nepublice putând avea - și asupra unora chiar are - o influență stimulativă ca să zicem așa, determinându-i să pună mâna pe o carte sau pe un dicționar străin și chiar mai mult, să-i ambiționeze spre a învăța acea limbă străină.

Am în față textul legii Pruteanu și nu contenesc să mă mir de infantilismul unor prevederi - votate deja! - iată o mostră: ***„În cazul textelor vorbite, ritmul, volumul și intonația rostirii***

textelor în limba română trebuie să corespundă cu ritmul, volumul și intonația pentru varianta străină". Deci, dacă la televizor se dă - cum se întâmplă curent - un fragment dintr-o conferință de presă ținută de George Bush, prezentatoarea (dacă e Radu Coșarcă nu e nici o problemă) trebuie să-și îngroașe vocea și să respecte ritmul și intonația (!) lui George Bush, altfel s-a ars, legea sancționând o asemenea greșeală cu amendă de la 10 la 50.000.000 de lei! 50 de milioane de lei dacă n-ai vorbit ca George Bush! Grea viață le așteaptă de acum încolo pe crainicele TV care, într-o seară, pentru nerespectarea „volumului" (?) sau „intonației" textului tradus în limba română, pot plăti cu salariul pe o lună!

În fine, pentru ca tacâmul să fie complet, legea dispune ***înființarea atât la nivel central cât și local a unor birouri denumite „Servicii pentru folosirea limbii române în locuri, relații și instituții publice".*** Așa, pentru că tot ne plângem noi și Uniunea Europeană ne arată cu degetul datorită tot mai umflatului aparat funcționăresc ca și a birocrației care ne sufocă pur și simplu! Și apoi, cine or să fie acești inspectori de limbă sau cum s-or fi numind, ce pregătire trebuie să aibă ei, cine le va spune care din sutele de cuvinte care intră mereu în limbă trebuie obligatoriu traduse și care nu și, mai ales, cine și de unde va plăti acești noi funcționari? În paranteză fie spus, în varianta trimisă Camerei Deputaților, locul serviciilor și al inspectorilor de limbă este luat de către „reprezentanți ai Ministerului Culturii și ai Direcțiilor Județene pentru cultură, culte și patrimoniu cultural", ajutați de reprezentanți ai Consiliului Național al Audiovizualului și de către primari și împuterniciții acestora. Care variantă va avea câștig de cauză, vom vedea la medierea dintre cele două camere. Oricum, ***amândouă sunt ridicole și inutile, precum este legea în ansamblul ei.*** Cât despre autor, vorba unui cititor: ***iartă-l Doamne, că nu știe ce face!,*** singura speranță pentru retezarea acestei gogomănii cât casa fiind nepromulgarea ei de către președintele Ion Iliescu.

CINE SE SPERIE DE REGIONALIZARE?

Cu puțin timp în urmă, premierul A. Năstase a lansat pe piața politică ideea regionalizării României. Și a făcut-o cel puțin din două motive. În primul rând, cam toată lumea știe, sau ar trebui să știe, că ideea aparține Uniunii Europene. Explicația UE la vedere: regiunile, unități administrative mai mici au mai mari posibilități de dezvoltare. Dezvoltându-se regiunile se dezvoltă și țara și se dezvoltă și Europa - scopul final al UE. Desigur, există și alte explicații oculte ale regionalizării, dar acestea nu trebuie cunoscute de „mese". „Mese" care n-au decât să speculeze pe această temă cât or pofti. Linia a fost stabilită și nimeni nu se întreabă dacă ne convine sau nu.

În al doilea rând, A. Năstase a lansat ideea regionalizării și pentru a-i contracara pe alții care și-au făcut din această idee un scop bine determinat. Și mă refer în primul rând la Sabin Gherman. Chiar dacă, mai nou, S. Gherman a lăsat inițiativa în coadă de pește, premierul a gândit bine aducând problema pe tapet: noi facem regionalizare așa cum o gândim noi, nu cum o gândesc Sabin Gherman sau alții.

Nu se știe bine cum gândește A. Năstase regionalizarea, pentru că cea existentă nu are nici un Dumnezeu. Împărțirea României în opt regiuni de dezvoltare este un fel de făcătură și nu o întreprindere serioasă. Dealtfel, regiunile astfel împărțite funcționează absolut întâmplător. Nu există o strategie și nu există structuri regionale corespunzătoare. Totul s-a făcut pentru că aceasta e direcția indicată de Uniunea Europeană.

Propunerea pe care o lansează Sabin Gherman cu împărțirea țării pe regiuni istorice pornește, cel puțin istorico-geografic, de la exemple similare: landurile în Germania, voivodatele în Polonia ș.a.m.d. Numai că împărțirea României pe astfel de criterii naște susceptibilități legate în speță de vecinul de la vest - a se înțelege Ungaria. Susceptibilități explicabile până la un punct, mai ales dacă ne gândim la oamenii de rând, dar și la politicienii naționaliști. Mentalul colectiv încă suferă din cauza trecutului comun româno-maghiar, mai ales atunci când este alimentat de naționaliștii români și maghiari. Europa însă va trece cu tăvălugul peste aceste sentimente, omenești altfel, iar România se va regionaliza într-un fel sau în altul.

Problema care ne doare este ce soartă va avea Aradul în acest context al regionalizării.

Situat între două centre puternice de dezvoltare, Timișoara și Oradea, este aproape exclus ca Aradul să fie ales drept centru al vreunei regiuni. Iar dacă ne gândim că Timișoara este pregătită mai demult, dar și în prezent pentru a deveni centrul unei regiuni, lucrurile devin și mai clare. Dealtfel, Timișoara este deja centrul regiunii V Vest de dezvoltare, județul Arad fiind circumscris acestei regiuni împreună cu Timiș, Hunedoara și Caraș-Severin.

Din unele precizări făcute de A. Năstase (care totuși nu sunt bătute în cuie), am înțeles că județele vor rămâne ca părți constitutive ale regiunii. Evident cu anumite atribuții administrative, dar în mod cert mai diminuate decât în prezent. Și atunci, **singura salvare a Aradului o va constitui componenta economică și culturală.** În mod sigur centrul regiunii va atrage la sine și puterea economică pentru că acolo vor exista și cele mai bune servicii. Dau un exemplu: Timișoara va avea un aeroport performant, pe care vor ateriza în mod cert investitorii autohtoni sau străini. Dar nu este obligatoriu ca ei să rămână la Timișoara. Distanța dintre Timișoara și Arad se poate parcurge în jumătate de oră. Problema este ce găsesc investitorii în Arad. Dacă găsesc un mediu prielnic de afaceri, mediu care depinde aproape exclusiv de arădeni, investitorii își vor aduce afacerea în Arad. Dacă nu, vor merge în altă parte.

Ane plânge iarăși pe propriii umeri, cum se întâmplă de zeci de ani încoace, imaginând o competiție cu Timișoara este o atitudine total contraproductivă. Nu cu Timișoara suntem în competiție, ci cu noi înșine. Nu timișorenii ne împiedică pe noi ca astăzi (sau mâine) să avem performanțe. Autoritățile locale arădene, parlamentarii arădeni (mă gândesc la ai noștri, nu la cei împrumutați), oamenii de afaceri, oamenii de cultură, arădenii în general sunt cei care hotărăsc soarta Aradului. A ne cantona în lamentații sau invidii urbane nu este de nici un folos.

Indiferent de felul cum va arăta regionalizarea, un lucru rămâne valabil: omul sfințește locul. Dacă Aradul va avea acei oameni - nu ca până acum -, regionalizarea poate să vină mâine. Iar dacă nu va ști să-i găsească, în competiția care va urma - nu doar în cadrul regiunii, ci în competiția generală generată de economia de piață și de integrare -, Aradul va rămâne la coada vacii, un apendice al centrului, oricare va fi el.

Nici românii, în general, nici arădenii, în special nu trebuie să se sperie de bau-baul regionalizării pentru că gândită și gestionată inteligent - economic, politic, administrativ - regionalizarea poate fi o soluție pentru o dezvoltare mai dinamică și mai eficientă.

I. IERCAN

CONSILIERUL JUDEȚEAN MARIUS SĂLĂJAN S-A AUTOSUSPENDAT DIN FUNCȚIILE ÎN TSD

Ne-a vizitat la redacție consilierul județean Marius Sălăjan, care ne-a anunțat că a decis să se autosuspende din funcțiile deținute în cadrul organizației de tineret a PSD Arad (TSD). Motivele autosuspendării sunt arătate în „Declarația publică" pe care ne-a remis-o.

Declarație publică

Subsemnatul Sălăjan Marius George, membru al PDSR din 1997, actualmente membru al PSD, declar public următoarele:

Renunț la funcțiile deținute în TSD - județul Arad (Tineretul Social-Democrat), respectiv din cea de membru al Biroului Executiv Județean și din Consiliul Județean al TSD Arad. De asemenea, solicit restrângerea tuturor responsabilităților zonale pe care le-am avut.

Consider că TSD Arad va fi garantul intereselor tinerilor arădeni atât din mediul urban cât și cel rural.

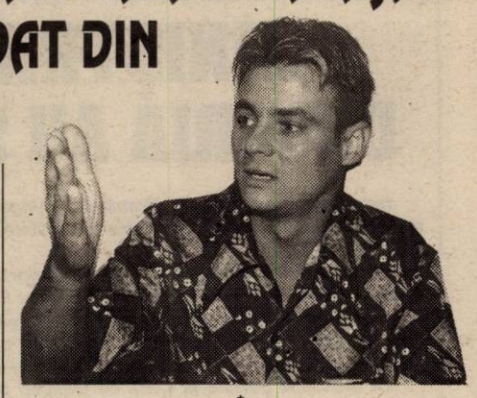

● Dorel Căprar, președinte TSD Arad: „Nu comentez"

Întrebat cum comentează decizia lui Sălăjan, Dorel Căprar, președintele TSD Arad a declarat: „Nu comentez în nici în fel. A fost decizia lui Marius Sălăjan și o respectăm."

T. S.

Foto: **V. MUSCA**

Alegeri în PSD Arad

RODICA BORZA AR PUTEA PIERDE FUNCȚIA DE VICEPREȘEDINTE AL ORGANIZAȚIEI MUNICIPALE

Consiliul municipal al PSD Arad se va desfășura în 26 octombrie, la o zi după desfășurarea Delegației Permanente a organizației județene, ședință amânată (trebuia să aibă loc în această săptămână) deoarece președintele Dorel Popa este plecat în străinătate.

Surse din cadrul PSD ne-au dezvăluit că există o foarte mare posibilitate ca Rodica Borza, vicepreședintele organizației municipale, secretar executiv al celei județene și proaspăt membru în Consiliul Național al formațiunii, să renunțe la prima dintre aceste funcții. Motivele sunt, bineînțeles, întemeiate dacă avem în vedere faptul că funcția de secretar executiv îi „răpește" doamnei Borza tot timpul pe care-l mai are la dispoziție după ce-și încheie pledoariile în clădirea Judecătoriei, dumneaei fiind de meserie avocat.

Astfel că, dacă se confirmă informațiile pe care le deținem, în 26 octombrie, în sânul organizației municipale a PSD Arad vor avea loc alegeri. Sau, dacă se va întâmpla ca și cu alte ocazii, totul va fi aranjat dinainte.

În sfârșit, mai trebuie să adăugăm faptul că Rodica Borza, dacă e să dăm credit, până la capăt, surselor noastre, nu prea vrea să renunțe la vicepreședințe dar se pare că nu există cale de întors.

ALIN OLTEANU

MIRCEA GEOANĂ a acceptat organizarea unei întâlniri transfrontaliere la Arad

Cu ocazia desfășurării Consiliului Național al PSD, la sfârșitul săptămânii trecute, la București, președintele filialei arădene a formațiunii, Dorel Popa a purtat o discuție cu ministrul Afacerilor Externe, Mircea Geoană, propunându-i acestuia organizarea, la Arad, a unei întâlniri transfrontaliere, la care să participe țările vecine, Ungaria, Iugoslavia și Bulgaria.

Se pare că ministrului român i-a căzut „cu tronc" această propunere și a acceptat-o, astfel încât în cel mai scurt timp vor fi discutate detaliile organizării unei asemenea manifestări.

A.O.

INSTITUTUL SOCIAL DEMOCRAT N-A AVUT LOC PENTRU TOȚI CURSANȚII

Luni, la București a avut loc inaugurarea Institutului Social Democrat „Ovidiu Șincai" și deschiderea cursurilor la Universitatea Politică Social Democrată, cu participarea președintelui PSD, Adrian Năstase.

Adrian Severin, fost ministru de Externe al României, actualmente membru PSD, a fost cel care deschis lucrările spunând din capul locului că nu se aștepta la o participare așa de abundentă și cerându-și scuze că locurile în sală au fost greu de găsit.

Printre participanții la cursurile institutului se numără, așa cum spuneam în urmă cu aproximativ o lună, și arădeanul **Damian Grațian** (de profesie medic), nimeni altul decât fiul directorului de la Recons. Dar, la deschidere a fost prezent și președintele organizației județene de tineret a PSD Arad, Dorel Căprar.

Cursanții vor studia, printre altele, Dreptul constituțional, Științele comunicării, Sociologia partidelor politice, Relații internaționale contemporane, Managementul sondajelor electorale, Managementul organizațiilor publice, Politici publice, Instituții și politici comunitare, Doctrine politice contemporane.

Cursurile vor dura un an de zile, structurate pe două semestre, la sfârșitul fiecăruia desfășurându-se câte o sesiune de examene.

A. OLTEANU

PD ACUZĂ PSD CĂ „NAȚIONALIZEAZĂ"

„Partidul Democrat apreciază că intrarea în vigoare a Ordonanței 129 care prevede trecerea Registrului Comerțului din subordinea camerelor de comerț la Ministerul Justiției va conduce, în cele din urmă, la desființarea Camerei de Comerț, Industrie și Agricultură din Județul Arad", a declarat, la conferința de presă de ieri, Gheorghe Seculici, președintele PD Arad. Domnia-sa consideră că este vorba despre o „naționalizare" și **„prin acest act normativ se va realiza dezideratul PSD de a-și subordona, rând pe rând, toate instituțiile rămase în afara sferei de influență a partidului de guvernământ"**. Prin aplicarea Ordonanței, CCIA Arad va fi privată de venituri situate între 30 și 40% care proveneau de la Registrul Comerțului.

● Salarii triple pentru ... „o familie de juriști"

Seculici, care este membru al Colegiului de Conducere al CCIA, este convins că în momentul în care clientela politică PSD va pune mâna pe Registrul Comerțului, salariile directorilor vor fi de trei sau patru ori mai mari. Domnia-sa, fără a nominaliza, a spus că la Arad, în „stand-by" este **„o familie de juriști puternic implicată politic"**. Căutați singuri, doar nu sunt prea multe familii de juriști, puternic implicate politic", i-a îndemnat pe ziariști.

● CNAS - altă „naționalizare"

Vicepreședintele organizației municipale a PD, Marius Ozarchievici, a prezentat o altă „naționalizare" pusă la cale de către guvernul PSD: trecerea CNAS la Ministerul Sănătății, tot prin Ordonanță de Urgență, emisă la data de 11 octombrie,

„PD consideră că decizia reprezintă un fapt deosebit de grav la adresa cetățeanului, ordonanța de urgență trecând practic la naționalizarea contribuțiilor angajaților și angajatorilor la Fondul de Asigurări de Sănătate. Ordonanța anulează prevederile de bază ale Legii Asigurărilor Sociale de Sănătate, care se referă la autonomia totală a CNAS. În loc să meargă spre descentralizare, guvernarea PSD merge spre centralizare", a apreciat Ozarchievici.

● Referendum la Pecica

Prezent la Conferința de presă, primarul comunei Pecica ne-a prezentat fluturașii și buletinele de vot care vor fi utilizate duminică, la referendumul organizat în comună. Cetățenii sunt invitați să răspundă prin „Da" sau „Nu" la întrebarea „Sunteți de acord ca Pecica să devină oraș și Turnu, comună?" În fluturași sunt enumerate toate avantajele pe care le vor obține, în timp, pecicanii, dacă vor răspunde prin „Da".

● La Limoges (Franța) - casa de prietenie „Niculae Titulescu"

Pavel Țica, primarul comunei Beliu, a relatat despre participarea unei delegații la inaugurarea Casei de Prietenie „Nicolae Titulescu" La Limoges, în Franța.

SIMION TODOCA

În perspectiva aderării țării noastre la NATO

MINIȘTRII APĂRĂRII DIN ROMÂNIA ȘI UNGARIA AU STRÂNS RÂNDURILE LA ARAD!

Ieri, miniștrii apărării din România și Ungaria au semnat la Arad două acorduri privind cooperarea între forțele aeriene ale celor două state și protecția reciprocă a schimbului de informații militare secret de stat.

Pe lângă parafarea acestor două importante documente, dl. Ioan Mircea Pașcu, ministrul Apărării Naționale din România și dl. Juhasz Ferenc, ministrul Apărării Patriei din Ungaria au abordat o serie de subiecte referitoare la extinderea și transformarea NATO după summit-ul de la Praga. De asemenea, cei doi demnitari au analizat prioritățile și perspectivele dezvoltării parteneriatului special româno-maghiar în domeniul militar și al politicii de apărare.

La discuțiile purtate la Casa de Oaspeți de pe strada Horea nr. 6, au participat și o serie de experți ai celor două ministere ale apărării din România și Ungaria, care au dezbătut problemele prin prisma unui fapt aproape sigur: după Praga, România va deveni membru cu drepturi depline al Alianței Nord-Atlantice.

Numai împreună!

Domnii Ioan Mircea Pașcu și Juhasz Ferenc au explicat reprezentanților mass-media importanța acordurilor încheiate, reliefând faptul că, România și Ungaria au luat-o chiar înaintea multor țări membre NATO prin semnarea documentelor despre cooperarea în privința protecției reciproce a schimbului de informații militare secret de stat.

Înainte de a răspunde la întrebările ziariștilor, cei doi miniștri ai apărării au prezentat scurte alocuțiuni care vor fi cu siguranță puncte de reper în evoluția colaborării dintre România și Ungaria în cadrul NATO.

Ioan Mircea Pașcu: „Documentele semnate la Arad reprezintă o continuare a colaborării foarte bune dintre cele două armate și țări. Ele au fost parafate înaintea unui moment istoric pentru noi: invitarea României la summit-ul de la Praga. În toată această perioadă am beneficiat de experiența Ungariei ca membru NATO. Am primit asigurări că și după aderarea României la NATO există disponibilitatea colaborării și ajutorului reciproc între cele două țări, ori de câte ori este nevoie. Oricum, după Praga, am convingerea că relațiile dintre România și Ungaria se vor intensifica, se vor extinde, vor lua noi forme și vor viza noi domenii".

Juhasz Ferenc: „De când sunt ministru al Apărării Patriei din Ungaria, efectuez pentru prima dată o vizită într-o țară vecină. Am adus salutul meu pentru un posibil membru al NATO. Am venit să negociez cele două acorduri, dar și să asigur că Ungaria este un susținător consecvent al aderării României la NATO. Am promis că orice experiență dobândită de noi în NATO o vom împărtăși României. În ultimii zece ani, colaborarea militară dintre România și Ungaria a fost una exemplară, mai bună chiar decât relațiile politice obișnuite. Acum, odată cu cele două acorduri semnate la Arad, am ajuns ca atât domeniul politic cât și domeniul militar să colaboreze excelent. Numai împreună vom putea lupta mai bine împotriva terorismului, a crimei organizate și a celorlalte probleme cu care ne confruntăm în fiecare zi. Felicit poporul român, Guvernul României și Armata română pentru efortul de a deveni membru NATO".

Foto: AL. MARIANUT

NATO - singura cale!

De la conferința de presă care a urmat, am reținut că nu numai România are de câștigat din experiența Ungariei ca membru NATO. Și vecinii noștri sunt interesați să le împărtășim din experiențele țării noastre dobândite în timpul misiunilor de menținere a păcii efectuate în afara României.

Ministrul maghiar a mai reiterat promisiunea pe care a făcut-o omologului său român ca Ungaria să fie printre primele țări care vor ratifica intrarea României în NATO.

În ceea ce privește Batalionul mixt româno-maghiar de menținere a păcii al cărui modul românesc se află la Arad, cei doi miniștri s-au pronunțat că el nu numai că nu va fi desființat după ce România va deveni membru NATO, dar se va dezvolta.

Desigur, intrarea României în NATO presupune alocarea unor fonduri importante și reducerea în următorii cinci ani a numărului de soldați români în uniformă de la 96 de mii la 75 de mii. Dar, așa cum subliniau cei doi demnitari, **„NATO e singura cale pentru un viitor fericit și prosper".**

NICOLAE OPREAN

CINCI ANI GREI

Cine se văicărește pentru faptul că România va adera la Uniunea Europeană abia în 2007 ori nu știe ce vorbește ori știe, caz în care vorbește doar ca să se afle în treabă, să se tânguiască. Pentru orice ins cu scaun la cap, termenul de 2007 ar trebui să provoace fiori. Avem în față doar cinci ani, în schimb prefacerile la care trebuie supusă România sunt uriașe. Ca să fim pregătiți pentru aderare și ca pregătirea să fie recunoscută de UE, va trebui să facem, în numai cinci ani, cât n-am făcut în doisprezece ani, sau chiar în 30 de ani. La Bruxelles se știe acest lucru mai bine decât la București. O dovadă este și evitarea fixării unui termen cert pentru integrarea României. 2007 rămâne așadar, deocamdată, un termen pe care ni l-am propus noi. Dacă însă vom aborda realitatea românească la fel ca până acum, neserios, ezitant, luându-ne angajamente, dar neținându-ne de ele, totul rămâne iluzie și s-ar putea să pierdem trenul, iar altul să nu mai treacă prea curând prin fața noastră.

Accente

Că există pericolul să pierdem acest tren ne convinge și viziunea pe care o are Bruxelles asupra viitoarelor extinderi. Zilele acestea, comisarul european pentru Extindere, Gunter Verheugen, aprecia că, în prezent, nu mai există decât „semne de întrebare" în legătură cu continuarea procesului de extindere a Uniunii Europene, după 2007, dată la care „probabil" vor adera România și Bulgaria. „Bulgaria și România, **probabil** (sublinierea noastră) în 2007. După, nu mai există decât semne de întrebare. Turcia? Balcanii? Ulterior, pentru o perioadă, procesul se va stopa", a declarat Comisarul, într-un interviu publicat marți, în cotidianul belgian „Le Soir". „Marea întrebare care se pune după aceea se referă la Rusia, Caucaz, coasta Africii de Nord", a mai spus Verheugen. E limpede, înspăimântător de limpede, că anul 2007 ori ne va promova în Uniune, ori ne va îndepărta de ea pentru cine știe câtă vreme.

Deocamdată, pașii noștri sunt nesiguri și înceți. Stăm prost cu negocierile, Bulgaria arătându-ne „ceafa" de la distanță. Încă n-am deschis „dosarul Agricultură", un dosar greu, poate cel mai greu. Va fi greu pentru că Uniunea Europeană pretinde ca agricultura să fie organizată pe ferme, iar toate subvențiile merg doar înspre fermieri. Or, la noi agricultura s-a refeudalizat, terenurile s-au fărâmițat, fiecare produce ce vrea, lucrează cum știe, iar de cele mai multe ori nu știe decât noțiuni primare, rudimentare. În UE, se pune preț pe calitatea produsului, mergându-se până la pretenția ca roșiile, pentru a da un exemplu, să aibă toate aceeași mărime. Vom fi noi capabili să străbatem, în doar cinci ani, drumul de la o agricultură pe ansamblu aproape primitivă la una modernă, la nivelul cerințelor impuse de Uniune? Și la fel se pune problema și pentru celelalte sectoare. Iată de ce este o inepție să te lamentezi că vom intra în Uniune **abia** în 2007. Ar trebui, mai curând, să exclamăm cu spaimă: deja!?

TRISTAN MIHUȚA

Un caz cel puțin ciudat

PRESUPUSUL HOȚ DIN MAȘINI NU E HOȚ, IAR JANDARMII NU L-AU BĂTUT

Cosmin Dumitru Bartoș, din Semlac, reclama, cu două zile în urmă, că a fost bătut de trei jandarmi, în timp ce făcea autostopul la Fortuna. Într-o plasă, tânărul avea tot felul de scule, cu care, chipurile, ar fi reparat o mașină. Jandarmii, având în vedere conținutul plasei, l-ar fi bănuit pe tânăr că se ocupă cu spargerile de mașini. Situația fiind destul de încâlcită, am luat legătura cu Poliția, spre lămurire. **Emil Moțiu,** purtătorul de cuvânt al Poliției, a declarat: **„În noaptea de vineri spre sâmbătă, o patrulă de jandarmi l-a legitimat pe Cosmin Bartoș, undeva în apropierea stației de tramvai de la Fortuna. L-au reținut, presupunând că este hoț din mașini, cu atât mai mult cu cât acesta avea asupra lui o plasă cu tot felul de scule. L-au predat la Poliție, iar colegii mei de la Furturi Auto au cercetat cazul. Având în vedere că în noaptea cu pricina nu s-au înregistrat furturi din autoturisme în zona respectivă, l-au lăsat pe cel reținut să plece. Am aflat după aceea că semlecanul s-a dus la spital, unde a spus că a fost bătut de jandarmi. Precizez că la momentul când Cosmin Bartoș a fost adus la noi nu prezenta urme de violență, or, dacă ar fi fost bătut de jandarmi, având în vedere că a ajuns la noi după ce a luat contact cu aceștia, zic eu că ar fi trebuit să prezinte niște urme."**

La rândul ei, Jandarmeria ne-a remis următorul comunicat: **„În urma informațiilor apărute în publicațiile locale, referitoare la Cosmin Dumitru Bartoș, facem următoarele precizări: în noaptea de 11/ 12 octombrie a.c., în jurul orei 1,00, acesta a fost surprins în flagrant de către o patrulă de jandarmi în timp ce spărgea un autoturism Dacia 1310 care se afla parcat pe strada Hațeg, din municipiul Arad. După o scurtă urmărire, în urma somațiilor prin voce, acesta s-a oprit, neopunând rezistență, ulterior fiind imobilizat. I s-a stabilit identitatea și a fost predat Poliției municipiului** Arad; **asupra acestuia au fost găsite scule specifice spărgătorilor de autoturisme, respectiv levier, șurubelnițe, clește, patent, lanternă mică și baterii de rezervă; pe timpul controlului corporal și predării - primirii către Poliție au fost de față martori asistenți care declară că asupra lui Cosmin Bartoș nu s-a folosit forța, acesta neopunând rezistență; în ziua de 14 octombrie 2002, acesta trebuia să se prezinte la Poliția municipiului, Biroul Furturi Auto, în vederea continuării cercetărilor, dar nu a făcut-o, internându-se în spital. În cursul zilei de 15 octombrie 2002, Cosmin Bartoș a fost externat din spital. Din cercetările efectuate, rezultă că tânărul nu a fost bătut de jandarmi."**

În concluzie, nici Jandarmeria și nici Poliția nu știe cine l-a năucit în bătaie pe Cosmin Bartoș. Cert este că omul a ajuns la spital, unde a fost îngrijit, apoi externat. După spusele Jandarmeriei, omul ar fi spart o mașină, iar după verificările Poliției, Cosmin Bartoș n-a spart nimic. Atunci... cine l-a bătut? Și, mai ales, pentru ce? Ca să nu mai spunem că este la fel de curios inclusiv motivul pentru care Cosmin Bartoș a ales să declare că a fost bătut de jandarmi. DACĂ a fost bătut.

EUGENIA BĂRDAȘ

RO-SERVICE (la piciorul podului Micălaca, tel. 265880) - o unitate service auto dotată cu aparatură performantă și mecanici bine pregătiți.

Foto: VIOREL MUSCA

CUM POȚI SĂ AJUNGI LA... CATEDRĂ

Astăzi, Departamentul de Pregătire a Personalului Didactic din cadrul Universității „Aurel Vlaicu" începe o nouă serie de cursuri.

Informații cuprinzătoare despre acestea ne oferă șeful Departamentului, conf. univ. dr. Dorin Herlo.

● Universitatea Aurel Vlaicu din Arad, prin Departamentul de Pregătire a Personalului Didactic, oferă șansa tuturor doritorilor de a-și completa studiile, având posibilitatea să devină cadre didactice calificate în specialitatea pe care o au.

● Înscrierile au loc până în 25 octombrie 2002, la secretariatul D. P. P. D. din cadrul Rectoratului U. A. V. de pe Bd. Revoluției nr. 81.

● Pentru cei care și-au finalizat studiile universitare (nu colegii universitare sau postliceale) înscrierile se fac tot la secretariatul D.P.P.D. din cadrul Rectoratului U. A. V. în aceeași perioadă.

● Durata cursului postuniversitar este de un an.

● Pentru studenți, taxa/curs este de 500.000 lei.

Pentru cursul postuniversitar taxa este de 4.000.000 lei, din care 500.000 lei este taxa de înscriere, iar diferența poate fi plătită în două rate, astfel:

● Prima rată - până la 1 decembrie 2002;

● A doua rată - până la 1 mai 2003

● Cursurile postuniversitare se desfășoară la sfârșitul săptămânii, în zilele de vineri (după orele 16,00) și sâmbătă. La finalizarea cursului se eliberează un certificat de absolvire însoțit de foaia matricolă, care conferă dreptul de a profesa în învățământul românesc de orice grad.

● Pachetul educațional propus este susținut de o echipă de specialiști din cadrul D. P. P. D., doctori și doctoranzi în științele educației, modul de formare fiind unul interactiv.

● Cursurile oferite de către departament sunt:

Psihologie educațională - semestrul II; Introducere în pedagogie - semestrul III; Teoria și metodologia instruirii; Teoria și metodologia evaluării - sem. IV; Didactica specialității (1) - sem. V; ● Didactica specialității (2) - sem. VI; ● Practică pedagogică - sem. VI, VII.

Opționale: Comunicare educațională - sem. VI; Instruire asistată de calculator - sem. VII.

Cursurile vor începe în 18.10.2002, ora 16, în clădirea Facultății de științe economice (vizavi de Primărie), amfiteatrul de la etajul I (A 11).

„ÎNTOTDEAUNA NE-AM BUCURAT LA ARAD DE O DEPLINĂ TOLERANȚĂ!“

Interviu cu PAVEL RIVIȘ TIPEI, președintele Cultului Penticostal din România

– Domnule președinte, cu câteva zile în urmă ați sărbătorit 80 de ani de la înființarea primei biserici penticostale pe pământ românesc, ceea ce înseamnă o viață de om. Se poate considera, prin urmare, mișcarea creștină pe care o reprezentați, deja „bătrână“?

– Raportându-ne la vârsta unui om, într-adevăr, 80 de ani poate să însemne mult, raportându-ne însă la viața bisericii lui Isus Hristos, care a început în urmă cu două mii de ani și care va continua până la infinit, Biserica Penticostală din România are o vârstă tânără. Aș putea să spun că prin suflul și dinamica pe care le manifestă în continuare, va rămâne pentru totdeauna tânără.

– Care sunt dimensiunile mișcării creștine penticostale, astăzi, în România?

– Este adevărat că în 1922 atunci când la Păuliș se întemeiază prima biserică aceasta a început de la cifra biblică, doi sau trei, de la două persoane, adică familia Bradin - Gheorghe și Persida - și încă un pantofar din localitate. Așa a început biserica penticostală acolo, iar astăzi, după 80 de ani, pot să vă spun cu bucurie că în România avem 2443 biserici penticostale plus în diaspora, adică în Europa, în Asia, America, Canada și Australia încă 218 biserici. Numărul credincioșilor penticostali în țară la noi, după recensământ, se ridică la aproape patru sute de mii, însă după cifrele anunțate de pastorii din teren estimăm că numărul lor se ridică la circa cinci sute de mii.

– Dar în Aradul începuturilor...

– Aradul este unul dintre orașele binecuvântate în ceea ce privește mișcarea penticostală. Noi întotdeauna aici ne-am bucurat de liniște și pace, de o deplină toleranță așa încât am beneficiat și de o dezvoltare armonioasă. Astăzi în Arad avem, spre exemplu învățământ preșcolar, un liceu și o facultate de teologie didactică, autorizată de Stat. În Arad avem 12 biserici plus câteva grupări de părtășie care nu sunt autorizate și numai la nivelul orașului sunt circa 11 mii de credincioși penticostali.

– Într-adevăr este o evoluție impresionantă. Dar haideți vorbiți-ne despre recentul Congres, al șaptelea, desfășurat la Oradea, unde ați fost reales, pentru a treia oară, președinte pe țară al cultului.

– Cel de-al șaptelea Congres penticostal a început în data de nouă octombrie la Oradea. Au fost prezenți delegați din toate județele țării, câte unul la 1500 membri, așa că s-au adunat la Oradea 493 de oameni. Și acolo, Dumnezeu și electoratul au făcut că eu să fiu reînvestit, pentru a treia oară, în slujba de președinte al Cultului penticostal din România. Între cei doi vicepreședinți, unul, Moise Ardelean, este tot arădean.

– Arădenii sunt așa cum spuneați toleranți, și nu numai în chestiunea religioasă. În alte regiuni ale țării ați avut cumva probleme?

– În unele județe ale țării am avut unele probleme imediat după evenimentele revoluționare din decenbrie 1989. Au fost unele mici conflicte și atitudini de intoleranță, mai ales în partea sudică a țării. Dar cu înțelepciunea ce caracterizează bisericile și cu ajutorul autorităților am reușit să le dezamorsăm. Pot să spun că în ultimii 4-5 ani și la nivel de țară avem pace și liniște.

– Biserica are și o vocație socială. Cum se implică Biserica Penticostală în viața de zi cu zi a oamenilor?

– Ne-am implicat și ne implicăm în pușcării, unde trimitem voluntari - care în Occident se numesc recuperatori - noi preferăm să îi numim vestitori ai Evangheliei -care au ca scop recuperarea celor căzuți în păcat. Apoi ne-am implicat și ne implicăm în orfelinate și în cămine de bătrâni. Biserica Betania, spre exemplu, ajută orfelinatul de pe strada Căpitan Ignat, orfelinatul de la Neudorf. Încercăm să ne implicăm și în căminul de bătrâni Betesda unde avem internate niște credincioase de-ale noastre. Suntem alături de cei în suferință și vrem să fim alături de toți cei care au nevoie de ajutorul nostru. Nu odată ne-am dus și în spitale la cei care erau abandonați acolo.

– Și o ultimă întrebare. Care este relația cultului Penticostal din România cu celelalte culte?

– Din punct de vedere bisericesc noi toți avem legături pentru că există acel pachet de învățături axiomatice numite teologumene, specifice tuturor creștinilor. Am în vedere acele adevăruri pe care le susținem toți. Că există și diferențe? Și aceasta este adevărat. Tocmai de aceea sunt 15 culte autorizate prin lege în România și o mulțime de asociații religioase pentru că opinismul teologic este foarte diversificat. Tocmai aici este frumusețea creștină. Într-un pluralism teologic foarte diversificat să poți trăi în armonie, să găsești totuși părghii care să apropie pe unul de celălalt.

– Domnule președinte vă mulțumim și vă dorim să fiți în continuare alături de oameni.

A consemnat,
IOAN TULEU

La aniversare

PENTICOSTALII FELICITAȚI DE PREȘEDINTELE ROMÂNIEI

La sfârșitul săptămânii trecute, a avut loc cel de-al VII-lea Congres al Cultului Penticostal și aniversarea a 80 de ani de la fondarea primei biserici penticostale din România. Cu acest prilej sărbătoresc, Președintele României Ion Iliescu a adresat fraților creștini penticostali un mesaj de felicitare în care se spune: „Cel de-al șaptelea Congres al Cultului Penticostal - Biserica lui Dumnezeu Apostolică din România, îmi oferă prilejul de a adresa salutul și felicitările mele delegaților din țară și străinătate, prezenți printr-o fericită coincidență și la aniversareă a 80 de ani de la fondarea primei biserici penticostale din România.

Nu demult, în cadrul Conferinței Internaționale „Bisericile și valorile euro-atlantice“, îmi exprimam speranța într-o colaborare complementară în care Statul și Biserica să fie factori de progres și civilizație, pentru a putea sluji împreună, cu responsabilitate și profunzime, omul și aspirațiile sale.

În acest context, existența unei puternice comunități penticostale în România, țară preponderent ortodoxă, este o mărturie clară că diversitatea religioasă reprezintă un factor de dinamism și de bogăție culturală. Avându-și originile în urmă cu 80 de ani, pe meleagurile arădene, la puțin timp după realizarea deziderat ului Unirii de la 1 Decembrie 1918, mișcarea penticostală s-a confruntat, nu o dată, cu vitregiile vremurilor și ale oamenilor. Cu toate acestea, credincioșii și slujitorii Cultului Penticostal s-au dovedit a fi în permanență alături de frământările și idealurile poporului român.

După Revoluția din Decembrie 1989, ca expresie a libertății de credință și manifestare, mișcarea penticostală a cunoscut suporturi noi de susținere și dezvoltare, inclusiv sub aspectul învățământului teologic, prin înființarea școlilor și grădinițelor creștine penticostale în România. De

asemenea, un moment de referință în istoria Cultului Penticostal din România îl reprezintă acordarea autorizației de funcționare pentru cele două facultăți de Teologie Penticostală, de la București și de la Arad.

Remarc, de asemena, arhitectura modernă a lăcașurilor de cult construite în această perioadă, fără nici o restricție, precum și implicarea credincioșilor penticostali în diversele segmente ale societății civile. Sunt cunoscute și apreciate în acest sens activitățile social-umanitare, desfășurate prin asociațiile caritabile pentru orfani și bătrâni, asistența religioasă acordată în spitale, orfelinate, precum și alte acțiuni de interes social-cultural.

Prin întreaga dumneavoastră activitate, ați demonstrat că sunteți un factor de stabilitate, promovând respectul și dialogul cu celelalte confesiuni creștine.

Apreciez în mod deosebit sprijinul pe care îl acordați, prin comunitățile surori din diaspora, eforturilor României de integrare în structurile euro-atlantice.

Am remarcat cu bucurie, ori de câte ori am avut ocazia unor frumoase și eficiente colaborări, preocuparea constantă a conducerii Cultului Penticostal de a menține trează credința în Dumnezeu, de a păstra identitatea națională și culturală, atașamentul față de valori precum democrația, libertatea, toleranța, respectul demnității umane.

Reînnoiesc, și cu această ocazie, hotărârea pe care am exprimat-o, în repetate rânduri, aceea de a contribui la asigurarea unui climat de bună conviețuire între toți cetățenii țării, indiferent de convingerile lor religioase, de a combate cu energie orice tentativă de discriminare, orice manifestare care ar afecta echilibrul și armonia confesională.

Acum, la acest moment de sărbătoare, țin să asigur comunitatea penticostală din România de întreg sprijinul meu și al statului român pentru păstrarea, afirmarea și dezvoltarea tradițiilor și misiunii sale, precum și în opera de renaștere a valorilor morale, atât de necesare astăzi, nouă, tuturor".

UN NOU AN UNIVERSITAR LA FACULTATEA DE TEOLOGIE PENTICOSTALĂ "BETANIA" ARAD

Ne amintim acum când sărbătorim 80 de ani de mărturie penticostală în România, că această mișcare își are începuturile pe meleagurile arădene la Păuliș. Trăitori în aceste ținuturi trebuie să fim mulțumitori lui Dumnezeu pentru lucrarea începută în Arad și continuată la început în partea vestică, apoi în întreaga țară.

Într-o împrejurare Domnul Isus Hristos a afirmat "Mare este secerișul, dar puțini sunt lucrătorii" (Luca 10:2), chiar dacă aceasta s-a întâmplat în urmă cu aproape 2000 de ani, cuvintele Mântuitorului sunt actuale pentru noi, care trăim la începutul celui de-al treilea mileniu.

Viziunea noastră a fost să fondăm Facultatea de Teologie Penticostală "Betania" Arad tocmai pentru "a pregăti lucrători la secerișul Domnului", pentru ca studenții și absolvenții acestei instituții să fie temeinic pregătiți, gata de slujire, osârdia noastră este necurmată, niciodată de prisos.

Construcția localului Facultății de Teologie Penticostală „Betania" Arad

În iunie 1993 am început în Arad, în cartierul Grădiște pe str Vișinului nr 49-51, construcția noului locaș de închinăciune, "Betania". Am pornit animați de aceleași simțăminte pe care le-a avut David: Dumnezeului mare, Atotputernic, Atotștiutor, Atotprezent, dorim să-i închinăm un locaș unde prin Cuvântul Său, prin slujitorii Săi să se adreseze concetățenilor noștri din cartierul Grădiște al municipiului Arad din România. Viziunea noastră a fost ca la „Betania" să realizăm pe lângă biserică și un centru de învățământ superior penticostal, în care să fie pregătiți temeinic slujitori ai Domnului, deopotrivă pentru biserici penticostale din țară și din străinătate. Mulțumim Domnului că în luna noiembrie 1997 am inaugurat atât clădirea bisericii "Betania", locul unde studenții noștri sunt supuși examenului celui mai important legat de pregătirea lor teologică și a capacității de comunicare, cât și localul Facultății "Betania"."

Organizarea Facultății de Teologie Penticostală "Betania"

■ Dimensiunea academică a Facultății "Betania"

În acest cadru universitar studenților noștri li se oferă cunoștințe din multe domenii ale culturii. Se înfăptuiește la noi: ● un studiu sistematic al disciplinelor teologice ● un studiu sistematic al limbilor clasice și moderne ● un studiu sistematic al disciplinelor legate de cunoașterea oamenilor (psihologie, sociologie, cultură și civilizație).

■ Dimensiunea spirituală a Facultății "Betania"

Chiar cu o bună pregătire academică, chiar cu o organizare administrativă impecabilă, dacă nu am urmări partea spirituală în tot procesul de instruire și educație, nu ne-am atinge scopul înființării acestei instituții.

Obiectivele Facultății de de Teologie Penticostală "Betania" pentru anul universitar 2002-2003

■ Cresterea spiritual-duhovnicească a studenților

■ Întărirea disciplinei în Facultatea Betania

■ Menținerea standardelor academice

■ Relansarea cercetării în teologia penticostală

■ Prezența mai activă a Betaniei în toate segmentele vieții teologice

■ Realizarea misiunii pentru mediul rural

■ Răspândirea învățăturii teologice a Betaniei la românii din diaspora

■ Campania de promovare a Betaniei

■ Editarea cursurilor de cadrele didactice ale Facultății Betania

■ Prezența Facultății Betania la persoanele care nu doresc diploma teologică ci doresc să-și îmbogățească cunoștințele teologice

■ Oportunități în slujire pentru surori

■ Continuarea colaborării cu instituții teologice și centre de cercetare pentru demararea de programe postuniversitare

■ Atragerea în corpul pastoral a pastorilor care au dovedit eficiență în lucrare

■ Încurajarea da-a promova absolvenți (în special șefii de promoție) ai Facultății Betania sa colaboreze și să predea la Facultatea Betania.

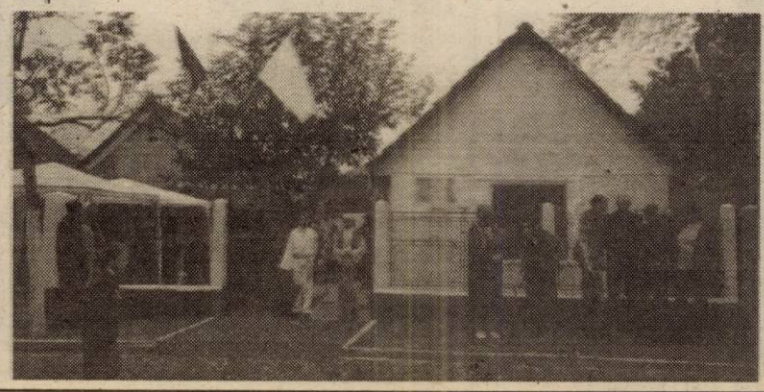

◆◆◆ *Prima Biserică Penticostală din România, întemeiată în casa familiei Baradin din Păuliș în 1922.* ◆◆◆

Pe muntele unde a avut loc schimbarea la față a Domnului Iisus Hristos apostolul Petru a exclamat "Doamne bine e să fim noi aici" (Matei 17:4) Acum la cinci ani de la înființare, studenții, corpul pastoral, profesoral și administrativ al Facultății de Teologie Penticostală ***"Betania"*** suntem îndemnați să spunem aceleași cuvinte.

Privind în urmă, la candidații care s-au înscris, au susținut examene, au fost declarați admiși și sunt înmatriculați la Facultatea ***"Betania"*** Arad unii sunt deja absolvenți, am putut constata o îmbogățire certă a nivelului de cunștințe, nu doar teologice, o comunicare mult superioară a adevărurilor revelate ale Sfintelor Scripturi, ci și o maturizare spirituală.

Teologia este o știință care are metode proprii de cercetare, carè-și formulează principii și teze proprii; ea este o știință cu atât mai necesară cu cât încearcă să-L descopere pe Dumnezeu în complexitatea Sa, să aducă dovezi legate de existență, de modul în care ni se revelează și chiar relaționează cu noi, oamenii, despre lucrările Sale, despre voia Sa. Importanța acestui domeniu al cunoașterii este fundamentală deoarece operează cu destine umane veșnice, încercând să-i convingă și să-i motiveze pe toți oamenii să se relaționeze în mod corect față de Divinitate. Sprijinind și constatând creșterea cunoștințelor studenților noștri, convingerea că este voia lui Dumnezeu ca slujitorii Săi să fie cât mai bine pregătiți, profesorilor și pastorilor, rămâne înălțătoarea bucurie de a înlesni acest demers.

Chiar dacă am înfățișat, atât de frumos, pozitiv și favorabil cele făcute la Facultatea Betania pe drept, trebuie să privim cu luciditate: mai avem multe lucruri de făcut.

Sperăm ca noul an universitar, noua generație de studenți să fie o garanție și un motiv să realizam împreună ceea ce Domnul ne-a poruncit.

Disperați că nu-și primesc pământurile

PESTE 100 DE FELNĂCANI AU BLOCAT ȘOSEAUA DIN COMUNĂ CU UTILAJE AGRICOLE

● Negocierile cu Prefectura Arad n-au dus la nici un rezultat

Peste 100 de agricultori felnăcani, nemulțumiți de situația cererilor de retrocedare a pământurilor, au blocat ieri cu utilaje agricole, timp de două ore, în semn de protest, șoseaua principală a comunei.

Pământurile atribuite unor firme...

Comuna Felnac, ora 10,00. La intrarea pe șoseaua principală, un polițist dirijează circulația pe străzile lăturalnice. În fața Primăriei, gălăgie, forfotă. Peste 100 de țărani protestează pentru a sensibiliza organele locale. **„Este ilegal ce s-a întâmplat cu pământurile noastre! Avem un drept mare care nu ni se dă. În 9 iulie s-a dat Legea 400 și putem să luăm înapoi ce-i al nostru, dar se pare că nu suntem lăsați...** ", se aude o voce din mulțime.

Sătenii spun că pământurile ce li se cuveneau au fost atribuite acum câțiva ani unor firme de la care s-au primit bani grei. **„Terenurile noastre de la Sâmpetru German au fost închiriate pe timp de 49 de ani unor patroni care au dat «mălai»"**, spune unul dintre săteni pe nume **Zlatoe Țimor. „La Prefectură am făcut memorii în fiecare an. Ni s-a spus că nu sunt acte pentru Felnac. Am fost la Prefectură și în perioada în care s-au făcut contestații și ni s-a spus că nu se mai revine asupra a ceea ce s-a hotărât. Culmea! Din moment ce era legal să faci contestație de ce au refuzat să ni le primească?... Dacă nu o să se rezolve problemele o să mergem până-n pânzele albe și la Guvern dacă va fi nevoie"**, mai continuă Țimor.

„Ai combine și tractoare, dar n-ai... pământ"

Sătenii spun că la Primăria Felnac sunt depuse peste 800 de cereri pentru restituiri de terenuri, dar nu toți au venit să protesteze pentru că unii au mai puțin pământ. **„Sunt mulți care au de primit mai puțin teren. Dar ei consideră că pentru numai 30 de ari de pământ nu se merită să-ți pierzi timpul"**, mai adaugă interlocutorul nostru.

Printre sătenii revoltați se află și **Ionel Vulpe**. Acesta spune că în comuna Felnac mai mult de jumătate din localnici au acasă utilaje agricole. **„Ai tractoare și combine și nu ai ce să faci cu ele. Domnul subprefect a spus că o să ne dea ce mai rămâne de la alții. Dacă luăm așa lucrurile, o să primim ... zero."**

Alt protestant - **Mircu Miroslav** - susține că se poate dovedi că terenurile au fost ale Felnacului: **„Există documente cu hărțile care s-au făcut în anul 1700 la Prefectura Arad, la cadastru, dar noi nu putem ajunge la ele pentru că nu ni se dă voie. De acolo rezultă clar că terenul a fost al felnăcanilor. Acuma s-a mutat raza comunei și ni s-a spus că nu se poate modifica. Eu cred că nu se vrea..."**

„Vrem terenurile, nu altceva!"

Țăranii spun că ei nu consideră problema rezolvată odată cu ședința ce va avea loc luni, 21 octombrie, la Prefectură, deoarece nu vor accepta să fie despăgubiți. **"Vrem terenurile nu altceva. Nu vom ceda până când nu le vom obține. Vom face tot posibilul!..."**

Foto: ONORIU FELEA

Primarul comunei - **Cornel Țuplea** - spune că deocamdată nu este pământ pentru restituit. „Așteptăm să aibă loc ședința de luni la compartimentul de fond funciar din cadrul Prefecturii. E dreptul lor să meargă mai departe, însă eu nu pot să le dau decât pământul care se va hotărî prin lege."

Prefectura încearcă să detensioneze situația

Subprefectul - **Florin Remețan** - prezent la fața locului ne-a declarat că Prefectura cunoaște problemele felnăcanilor și luni va avea loc o întrevedere cu aceștia, în cadrul Prefecturii, tocmai pentru a încerca să se detensioneze situația. Remețan recunoaște că felnăcanii au fost neîndreptățiți în anul 1968 când s-a făcut reorganizarea administrativ-teritorială, dar după aplicarea Legii 18, comuna Felnac a primit pământ atât din reconstituiri cât și din constituiri, comisia împăcându-i pe toți. **„În momentul de față, felnăcanii care au de primit pământ se regăsesc în Anexa 34 la despăgubiri, urmând ca în momentul în care se găsește pământ de la A.D.S., acesta să fie dat felnăcanilor. Avem tot interesul să-i ajutăm, dar în limitele legale"**, încheie subprefectul Remețan.

NADIA BODRAN

Pentru că OCOT nu trimite topografi

LA VÂRFURILE, PĂDURILE SE MĂSOARĂ DIN AVION, PE BANII OAMENILOR

De cinci ani de zile, în comuna Vârfurile n-a mai călcat picior de topograf de la OCOT Arad. Adică de când s-a finalizat Legea 18/2001. Nici măcar în ultimele luni, de când cu ultimatumul premierului Năstase în privința retrocedărilor, situația nu s-a schimbat.

Consecința acestei stări de fapt se regăsește în stadiul aplicării Legii 1/2000. La persoanele fizice, doar 107 titluri de proprietate s-au eliberat pentru o suprafață de 122 de hectare de terenuri agricole și păduri. Adică mai puțin de 30% din totalul de titluri.

Când vor fi eliberate cele 70% din titlurile de proprietate, nu știe nimeni. Înainte trebuie măsurat terenul și abia apoi să se elibereze titlurile de proprietate.

Aceeași situație se regăsește și în ceea ce privește retrocedarea pădurilor pe care sătenii le dețin sub formă de composesorat. Composesoratul Vârfurile are 689 de hectare, cel de la Lazurile 1438 hectare, Măgulicea 34 de hectare, Vidra 249 hectare, Poiana 235 hectare și Avram Iancu 1914 hectare.

La aceste composesorate s-au predat amplasamentele de către Ocoalele Silvice dar, din cauză că nu există topograf pe gratis de la OCOT, oamenii trebuie să plătească unul privat.

Până acum, pentru un hectar de teren, proprietarul trebuia să scoată din buzunar un milion de lei.

Pentru că nu foarte multă lume a găsit banii necesari măsurătorilor, Primăria Vârfurile a găsit firma GAUSS care, pentru șapte dolari pe hectar, face măsurători din avion.

„Dar chiar și la șapte dolari, locuitorii nu au bani. Nefiind bani de măsurători, nu se eliberează titluri de proprietate. Fără titluri de proprietate suntem blocați", ne-a mărturisit dl. Terente Iuga, viceprimarul comunei Vârfurile.

Iar până se rezolvă problemele și intră în posesia pădurilor, oamenii din zonă se văd nevoiți să cumpere lemne de foc. De cele mai multe ori, chiar din pădurea lor!

NICOLAE OPREAN

Gavril Popescu, despre modificarea regulamentului „Parktronic"

„MAI BINE MAI PUȚIN DECÂT NIMIC"

Vicepreședintele PNL, Gavril Popescu, a prezentat la conferința de presă de ieri, „Hotărârea nr. 286 din 8 octombrie 2002, privind modificarea și completarea Hotărârii nr. 161/6 iunie 2002, referitoare la regulamentul de organizare și funcționare a parcărilor publice din municipiul Arad". Enumerând modificările, Gavril Popescu a considerat că **„mai bine mai puțin decât nimic"**, chiar dacă unele termene sunt „împinse" până prin luna mai 2003.

• Consilierii „talibani"

Gavril Popescu a declarat că PNL, prin consilierii săi, va monitoriza în continuare activitatea din CLM, pentru că există „o parte talibană" a consilierilor, care uzează de orice mijloace pentru ca rezultatele voturilor să fie cele dorite de către primarul Dorel Popa. Acesta, spune Popescu, a monopolizat ședința CLM, transformându-se în avocat al firmei Belsirim Automotive. Din acest punct de vedere, parcările din Arad **„au trecut din sfera administrativă în sfera politicului".**

• Se apropie... facturile!

Gavril Popescu a anunțat că la ultima ședință a Consiliului de Administrație al Arterm s-a constatat că, deși căldura a trebuit „pornită" mai devreme decât se preconiza, nu s-au înregistrat probleme deosebite. Mai sunt necesare mici „retușuri" dar adevăratele probleme se vor ivi atunci când va trebui plătite primele facturi.

S. TODOCA

Tineretul PSD s-a întrunit la Bistrița-Năsăud

Miercuri și joi, la Bistrița - Năsăud s-au reunit toți președinții organizațiilor județene ale Tineretului Social-Democrat (TSD).

În principal, după cum ne-a declarat Dorel Căprar, președintele TSD Arad, a fost vorba despre o instruire în ceea ce privește respectarea liniilor trasate de către Consiliul Național. Pe lângă Victor Ponta, președintele TSD, care a fost „dirijorul" reuniunii, joi a fost prezent și Cozmin Gușă, secretarul general al PSD.

T. S.

CADAVRU NEIDENTIFICAT

În data de 12.10.a.c., în jurul orelor 23,00, ofițerul de serviciu de la Poliția Municipiului Arad a fost sesizat de o persoană că în Piața Mioriței se află căzut, în stare de inconștiență, un bărbat care prezintă leziuni în zona capului. La fața locului s-a deplasat o echipă operativă, care a procedat la cercetarea locului faptei, stabilind că victima are în jur de 60-65 ani, înălțime 1,60-1,65, statură atletică, purtând o pereche de pantaloni de culoare kaki cu buzunare aplicate, tip militar, o geacă din fâș de culoare verde și pantofi din piele de culoare maro.

Victima a fost transportată la Spitalul Județean din Timișoara, unde a decedat în data de 14.10.a.c.

Cercetările sunt continuate pentru identificarea persoanei și a împrejurărilor în care s-au produs leziunile.

Biroul Poliției Judiciare roagă orice persoană care deține informații sau date ce pot fi de folos anchetatorilor în cercetările pe care le efectuează, să anunțe, de urgență, Poliția la telefonul 955 sau prin centrală la 207100.

D. ALBU

HOȚ DE BEȚE DE UNDIȚĂ

Gabriel Nicolae Berzescu, de 38 de ani, din Arad, în data de 15 octombrie a.c. a pătruns pe poarta lăsată deschisă în locuința lui **Emil Pintea,** din Arad, de unde a sustras mai multe bețe de undiță. Pescarul amator de... bețe de „împrumut" urmează a fi prezentat Parchetului.

Avancronica etapei

UTA TREBUIE SĂ ȘTEARGĂ AMINTIREA DE LA CRAIOVA, DIN URMĂ CU NOUĂ ANI

UTA promova în anul competițional '92 - '93 în prima divizie și după un început extraordinar de campionat s-a deplasat la Craiova, pentru meciul cu Universitatea. Cel mai bun jucător al oltenilor, Ovidiu Stângă, trebuia marcat om la om pe tot terenul, pentru a nu face ravagii. Antrenorul arădean, Ionuț Popa, l-a pus paznic pe Claudiu Riviș, iar la finalul partidei am consemnat patru goluri marcate de olteni, toate opera aceluiași jucător, Ovidiu Stângă. Ulterior, acesta a fost transferat la PSV Eindhoven.

Astăzi, situația nu e mult diferită, căci ambele echipe sunt în prima divizie, iar raportul de forțe e aproximativ același din urmă cu nouă ani.

Ionuț Popa spunea ieri: **„Am amintiri neplăcute de la un meci cu „U" Craiova, în Bănie, acum nouă ani, când am fost umiliți de Ovidiu Stângă. Acum, acesta se reîntoarce și îl vom reîntâlni. Sper ca - de această dată - să nu ni se mai întâmple nenorocirea de atunci".**

Cu siguranță, datele problemei se schimbă, măcar pentru simplul fapt că de atunci au trecut nouă ani, Ovidiu Stângă e la apus de carieră, iar Claudiu Riviș nu mai joacă decât - poate - prin sală.

Acest meci e unul important pentru UTA, deoarece situația din clasament nu e una roză, iar izbânda de la Timișoara aproape nu ar mai conta, dacă s-ar călca greșit în partida de sâmbătă. Pe de altă parte și craiovenii cred că trebuie să învingă UTA, deoarece este - după ei - o echipă modestă, lucru arătat în primele cinci etape. Antrenorul arădenilor, Ionuț Popa a spus: **„Bineînțeles că ne așteaptă un meci greu. Pentru noi, fiecare partidă e un examen. Cred că având și publicul în spate, putem câștiga. De fapt, sâmbătă vom juca pentru minunații noștri suporteri, cărora le vom dedica victoria, dacă vom izbândi".**

După victoria cu Brașovul pe teren propriu așteptăm continuarea

Foto: ȘT. MATYAȘ

De cealaltă parte, președintele Universității Craiova, Emil Săndoi, ne-a declarat: **„Știam că avem un început greu de campionat. Am vrea - acum - să recuperăm punctele pierdute în jocul de acasă, cu F.C. Național. UTA e într-un moment bun, e pe val, cu cele două partide în care a învins. Apoi, s-a întărit mult prin legitimarea camerunezului Njok, acesta făcând două partide mari. Făcând un calcul al valorii echipelor, cred că balanța înclină spre noi, iar la sfârșit sper ca punctele puse în joc să ajungă în Bănie. Ne dorim ca înlocuitorii lui Papură și Badea să se ridice la nivelul lor, iar la final să nu simțim că cei doi au lipsit".**

Un meci aparte îl joacă trioul utist Bogdan-Baldovin-Manta, care au fost în campionatul trecut în formula de bază a Craiovei.

În plus, Manta vrea să se răzbune, chiar dacă doar pe suporteri. Ionuț Popa a declarat, ieri, că se așteaptă la Bogdan, Baldovin și Manta să fie cei mai buni pe teren.

Din lotul UTA-ei doar Botiș lipsește, fiind suspendat, însă la craioveni, din aceeași cauză, nu pot evolua doi jucători emblematici, Papură și Badea. În această situație, cele două garnituri ar arăta astfel:

UTA: Bogdan - Panin, Baldovin, Luca - M. Popescu, Mărginean, R. Nagy, Pit, Panaitescu - Manta, Njok.

„U" Craiova: Agachi - Dragomir, Rada, Vochin - Sava, Nica, Stângă, Lutu, Miclea - Verdeș, Vlădoiu.

Arbitri: Alexandru Băjan (Videle) - la centru, Cornel Fecioru și Ispas Cojocaru - asistenți (ambii din București).

Observatori LPF și FRF, Alexandru Boc, respectiv George Ionescu - ambii din Capitală.

În ziarul nostru de mâine, vom reveni cu amănunte din taberele celor două echipe.

LEO SFÂRA

Și Gherghel a participat la violarea UTA-ei!

La ultima conferință de presă organizată de FC UTA, președintele executiv E. Gherghel s-a trezit vorbind: *„În ultimii ani, UTA nu a fost respectată, fiind mereu violată. Lumea trebuie să știe că UTA trebuie respectată pentru ceea ce a fost și va fi..."*

E. Gherghel a vrut să fie subtil, dar „săgețile" aruncate s-au întors împotriva lui. Pentru că, dacă a uitat, îi aducem noi aminte, că nu cu mulți ani în urmă a mai trecut pe la UTA. Și după ce a participat la „violul" clubului fanion al Aradului, a mai plecat acasă și cu ștampila. Ca amintire.

Asta, pentru a nu mai vorbi de „relațiile" lui „Ghighi", când cu turneul din Italia. Atunci, echipa a mâncat din mila unui român, pentru că pe filiera Gherghel... mureau de foame. O spun martorii.

Așa că îi sugerăm „colecționarului de ștampile" să-și vadă de „pleașca" lui de pe lângă pensie și să nu mai scape „porumbei" pe gură, că se întorc ca un bumerang. Ca și chestia - ce s-a vrut a fi inteligentă, dar n-a prea fost - cu violarea „Bătrânei Doamne".

D. SCRIDON

Un egal echitabil, la tineret

F.C. UTA - „U" CRAIOVA 1-1 (1-0)

Stadion „CPL" teren greu, timp excelent pentru fotbal, spectatori 150. **Au marcat:** Bier - min. 34, respectiv Călin - min. 57.

UTA: Grozav - Ardelean, Bier, Demian - Burlacu, Hărdău, Bălan, D. Rus, Buhuș - Drida, Turcan. **Au mai jucat:** Chevereșan, Stanciu, Coroban.

„U" Craiova: N. Bănică - Stănciucă, Moți, Fl. Mirea, Curteanu - Clitnovici, Ionescu, Leandro, McBreen - Călin, Balaci. **Au mai jucat:** Rădulea, Cimpoieru, Bica, Gecăleanu, Blănaru.

Au arbitrat bine: Cristina Ionescu (Vulcan) - la centru, Raul Pantiș, Emil Cristea - asistenți (ambii din Arad).

Ieri, în Grădiște, pe stadionul „CPL" s-a disputat meciul de tineret dintre F.C. UTA și „U" Craiova. Cele două formații au alinia at câte cinci jucători din lotul primei echipe. În plus, pe banca arădeană a stat Ionuț Popa, iar la oaspeți, Aurică Beldeanu și Daniel Mogoșanu. În plus, pentru „coloratură", partida a fost arbitrată la centru de Cristina Ionescu, reprezentanta sexului slab venind tocmai dintr-un oraș minier.

În câmp, meciul nu a excelat, în ciuda faptului că pe teren au existat - cel puțin în echipa olteană - fotbaliști care, odinioară, evoluau în campionate din afara României, Fl. Mirea, în Rusia, iar Călin, în Germania. Pe deasupra au fost și stranieri, precum Clitnovici, Leandro și McBreen.

Rezultatul final a fost - totuși - echitabil pentru că au existat perioade de dominare ale ambelor formații.

Bier, în prima repriză și Călin, în partea secundă, au marcat pentru un meci în care UTA a avut mari emoții în ultimul minut, când șutul lui Călin a fost scos de pe linia porții de Demian. În rest, am notat că de la UTA, toți conducătorii au fost prezenți la joc.

LEO SFÂRA

Baschet masculin

DIN VICTORIE ÎN VICTORIE?

* 1000 de spectatori au asistat, miercuri, la partida dintre West Petrom și B.C. Târgu Mureș. Chiar dacă nu au fost la înălțime și în ultimul sfert au fost dominați de vizitatori, campionii en-titre și-au atins scopul: victoria cu numărul șase. Succese ce se vor repetate și în confruntările ce vin la rând, mai ales că pentru echipa arădeană urmează un program încărcat. **Astăzi, de la ora 14, formația campioană întâlnește Cimentul, la Fieni, iar duminică, de la ora 18, va primi vizita formației CST Alexandria.** O partidă în devans, pentru că în 6 noiembrie, când trebuia să aibă loc partida, West Petrom va susține cel de-al doilea meci din Cupele Europene în Macedonia, cu formația Zito Vardar. Cum până atunci mai e ceva vreme, țința principală este obținera celor patru puncte. Va fi greu, oboseala poate pune stăpânire pe jucători, însă vor fi nevoiți să strângă din dinți pentru a ieși cu basmaua curată.

ADELA C.

Rezultatele etapei a VI-a

CST Alexandria - Rapid 100-73, Dinamo - Cimentul Fieni 109 - 61, **West Petrom Arad - B.C. Târgu Mureș 89-73**, CSU Ploiești - Politehnica Iași 90-77, BCM Pitești .- Romradiatoare Brașov 81-68, Rompetrol - Elba Timișoara 88-67, CSU Sibiu - Carbochim Cluj 61-67.

CLASAMENT

1.Dinamo	6	6	0	586-390	12
2.West Petrom	6	6	0	531-405	12
3. Rompetrol	6	6	0	524-439	12
4.Tg. Mureș	6	3	3	496-466	9
5.Ploiești	6	3	3	499-482	9
6.Pitești	6	3	3	440-455	9
7.Alexandria*	5	3	2	421-371	8
8.Romradiatoare	6	2	4	458-515	8
9.Carbochim	6	2	4	391-431	8
10.Elba	6	2	4	443-485	8
11. Fieni	6	2	4	433-518	8
12.Sibiu*	5	2	3	381-382	7
13.Iași	6	1	5	436-594	7
14.Rapid	6	0	6	446-541	6

*Echipele din Sibiu și Alexandria mai au un meci de disputat.

Baschet feminin

GREU DAR NU IMPOSIBIL

Două succese în trei etape, un bilanț bun pentru baschetbalistele de la ICIM, culminând cu victoria de sâmbătă administrată Sportului Studențesc. Mâine, la Dej, pe vicecampioane le așteaptă o nouă confruntare, de data aceasta cu formația Someșul, acum Tiger Romcan. Spunem dificilă, deoarece pe lângă faptul că sunt câteva jucătoare fără experiență, problemele de sănătate nu dau pace echipei arădene. După Cristina Matei, acum nu se poate conta nici pe Dana Sandu, sportiva având piciorul în gips până marți, dar cum fetele sunt „pe val" mizăm pe un rezultat bun. **„În condițiile acestea voi fi nevoit să joc tot meciul cu o baschetbalistă ce nu se găsește în primul cinci. Și eu, și Cristina Moiseev suntem din Dej și ne dorim enorm să învingem. Dacă meciul era acasă ar fi fost altceva, noi mergem oricum la victorie.** ", ne-a declarat antrenorul Dan Moraru.

ADELA C.

Veronica Popiuc - argint și bronz la Campionatul Balcanic

În Turcia, la Istanbul s-au încheiat Campionatele Balcanice de tenis de masă. Sub culorile „națională" de tineret a României, jucătoarea Veronica Popiuc (CSM Arad PAB) a cucerit două medalii, de argint, pe echipe respectiv de bronz, la dublu mixt alături de craioveanul Stelea. Informația ne-a fost furnizată de antrenorul Valentin Dobai.

A. HÂRȚĂU

Programul competițiilor

Fotbal Sâmbătă, ora 15, pe stadionul UTA, în cadrul Diviziei A, are loc meciul: **FC UTA-Universitatea Craiova.**

● În Divizia C, sâmbătă, ora 11, se dispută partidele: **West Petrom Pecica-Jiul Petroșani, ACU Arad-Rapid Teiuș și Tricotaje Ineu-Plastunion Satulung.**

● În Divizia D, **sâmbătă, ora 15**: Șoimii Lipova-Vulturii Socodor, Crișul Chișineu Criș-Comera (ora 11), Armonia Ineu-Olimpia Bârzava, Universitatea Vinga-Înfrățirea Iratoșu (ora 11), Romvest-Mureșul Zădăreni. **Duminică, ora 15**: Victoria Nădlac-Șoimii Pâncota, Voința Macea-Crișana Dinamo Sebiș, Șiriana Șiria-Gloria Sânleani.

Handbal Sâmbătă, ora 12, la Sala Sporturilor „Victoria" are loc meciul **HC Arad-HC Mehedinți (Divizia A masculin).**

Baschet Duminică, ora 18, la Sala Sporturilor „Victoria", meci în devans din cadrul Diviziei A la baschet masculin: **BC West Petrom Arad - CST Alexandria.**

Preliminariile Campionatului European de Fotbal

ANGLIA ȘI ITALIA - MARILE DEZAMĂGIRI ALE RUNDEI

Miercuri, în etapa a treia a grupelor de calificare pentru Campionatul European de Fotbal din anul 2004, s-au înregistrat rezultatele:

Grupa 1 • Malta - Franța 0-4
Clasament: 1. Franța 9 p; 2. Israel 3 p (+4); 3. Slovenia 3 p (-2); 4. Cipru 0 p (-1); 5. Malta 0 p (-5).

Grupa 3 • Cehia - Belarus 2-0; • Austria - Olanda 0-3
Clasament: 1. Olanda 6 p (+6); 2. Cehia 6 p (+4); 3. Austria 6 p (+1); 4. Moldova 0 p (-4); 5. Belarus 0 p (-7).

Grupa 4 • Ungaria - San Marino 3-0
Clasament: 1. Ungaria 4 p (+5); 2. Letonia 4 p (+1); 3. Polonia 3 p; 4. Suedia 2 p; 5. San Marino 0 p.

Grupa 5 • Islanda - Lituania 3-0; • Germania - Insulele Feroe 2-1
Clasament: 1. Germania 6 p; 2. Scoția 4 p; 3. Islanda 3 p (+1); 4. Lituania 3 p (-3); 5. Insulele Feroe 1 p.

Grupa 6 • Grecia - Armenia 2-0; • Irlanda de Nord - Ucraina 0-0
Clasament: 1 Spania 6 p; 2. Ucraina 5 p; 3. Grecia 3 p; 4. Armenia 1 p (-2); 5. Irlanda de Nord 1 p (-3).

Grupa 7 • Turcia - Liechtenstein 5-0; • Anglia - Macedonia 2-2
Clasament: 1. Turcia 9 p; 2. Anglia 4 p; 3. Macedonia 2 p; 4. Liechtenstein 1 p; 5. Slovacia 0 p.

Grupa 8 • Bulgaria - Andorra 2-1; • Estonia - Belgia 0-1
Clasament: 1. Bulgaria 9 p; 2. Belgia 6 p; 3. Estonia 1 p (-1); 4. Croația 1 p (-2); 5. Andorra 0 p.

Grupa 9 • Iugoslavia - Finlanda 2-0; • Țara Galilor - Italia 2-1
Clasament: 1. Țara Galilor 6 p; 2. Iugoslavia 4 p (+2); 3. Italia 4 p (+1); 4. Finlanda 3 p; 3. Azerbaidjan 0 p.

Grupa 10 • Rusia - Albania 4-1; • Irlanda - Elveția 1-2
Clasament: 1. Elveția 7 p; 2. Rusia 6 p; 3. Albania 1 p; 4. Irlanda 0 p; 5. Georgia 0 p.

C. M.

OFERTA PROMOȚIONALĂ!

EURO-CASSA S.R.L.

ÎMPRUMUTURI

de la 10-40 milioane - comision 14% pe an
și de la 50-500 milioane - comision 6% pe an
pentru imobile, mașini etc.

ORAR 9,00-17,00, B-dul Decebal nr. 2-4, cam. 211.
(S.C. PROIECT) Telefon: 284.390
(2734249)

Fire tip MOHAIR

CANGURO WOOL

Cea mai bună calitate, cele mai mici prețuri

Bicaz, Str. Barajului 73, telefon 0233/253.046
Distribuitor zonal:
SC MEDALION INTERCOM SRL Timișoara
Str. Constantin cel Mare, nr.21
Telefon: 0744/513.241
(2734273)

Calorifere KORAD la cele mai mici prețuri
Reduceri 5-10%

TMS-RO
Comercializează și montează instalații termice import SLOVACIA

-Calorifere otel KORAD de baie, de cameră
-Cazane pe gaz THERM - CEHIA
de la 470 euro - cu TVA inclus
-Teavă cupru, polipropilenă, HENCO, accesorii
- Robineti termostatati HERZ
- Boilere, vase de expansiune, pompe WILO
-Cazane pe combustibil solid, rumegus
(C.A.)
Sediul: Calea AUREL VLAICU nr.241
Tel/fax: 0257-349.924 Tel: 0257-349.925

Se spune! Se vede! Se aude clar! Oferta noastră!

MITSUBISHI NEPTUNE 27 $**
ALCATEL OT 311 30 $**
MOTOROLA T 192 EMO 24 $**
NOKIA 3310 49 $**

Te abonezi până la 31.10.2002 şi primeşti cadou o husă de telefon şi un hands free***!

OFERTA CONNEX

30 de minute* gratuite pe lună până la 31 decembrie 2002, pentru convorbiri naționale în rețeaua Connex. Cu fiecare cartelă SIM reîncărcabilă Kamarad sau Connex Go! pe care o cumperi până la 31 octombrie poți să vorbești în valoare de 5$! Prețul cartelelor rămâne același: 7$, fără TVA. Ofertă valabilă până la 31 octombrie 2002. Detalii în magazine.

*Sunt 3 mii minute disponibile de voce utilizate în rețea, sunt nelimitate și NU INCLUD mesaje text (SMS), accesul către numerele speciale sau gratuite și accesul datelor și WAP. **Prețuri cu TVA. ***În limita stocului disponibil și numai pentru modele Motorola T 192 Emo, Alcatel OT 311 și Nokia 3310. Detalii în magazin.

QUASAR

DEALER CONNEX

ARAD - Ziridava Shopping Center - parter, tel: 206.069
(c 459)

SC **ARCONSERV** SA
Arad, str. Bicaz, nr. 1-5, telefon/fax: 288.803.

Închiriază:
- spații depozitare
- spații de producție
- spații pentru birouri

Spațiile dispun de toate utilitățile.
Prețuri negociabile.
(2734356)

Colorarea computerizată a vopselelor

Sistemul COLOR PRO de colorare computerizată a lacurilor și vopselelor dezvoltat de firma italiană ROSSETTI **rezolvă problema nuanțării profesionale.**

Cu această mașină se pot colora atât vopselele lavabile, cât și lacuri alchidice sau acrilice pentru lemn și metal pe bază de solvent sau apă. Paletarele de culori conțin câteva mii de variante astfel încât pot fi satisfăcute cele mai variate gusturi.

Folosirea calculatorului la elaborarea rețetei asigură și garantează posibilitatea de a obține aceeași nuanță de culoare ori de cîte ori se repetă procesul de colorare, chiar la intervale mari de timp. Pigmenții pentru colorare sunt universali, fabricați în Italia și asigură fotostabilitatea culorilor.

Prepararea produselor se face în maximum 4 minute la magazinul firmei SC Dezna Consulting Srl din Calea Aurel Vlaicu nr. 114 Bl. Z 20, Arad.
(2734406)

Agenția Agrosem Arad

Practicăm cele mai avantajoase prețuri.

vinde pentru campania de toamnă următoarele semințe: GRÂU- soiurile: Arieșan, Transilvania, Turda 95

Plata semințelor se face la ridicarea acestora prin: numerar, ordin de plată virat de bancă și filă CEC.

Semințele sunt subvenționate conform HG Nr. 755/18.07.2002, cumpărătorii vor prezenta adeve-rință de la Primăria de domiciliu de unde să rezulte că sunt deținători de pământ pe care-l cultivă în toamna anului 2002.

Informații suplimentare la sediul Agenției str. Dumbrava Roșie, Nr. 2-4 sau la telefoanele 275.156 și 289.063.
Programul de livrare este de luni până vineri între orele 8-16, iar sâmbăta între orele 8-13.
(2734074)

ELLIS selecționează în vederea angajării:

DIRECTOR DE PRODUCȚIE
Cerințe:
- ▲ studii superioare de specialitate
- ▲ spirit organizatoric
- ▲ abilități de conducere
- ▲ inițiativă și motivație puternică
- ▲ disponibilitate la program de lucru prelungit
- ▲ experiență într-o poziție similară

DIRECTOR DE VÂNZĂRI
Cerințe:
- ▲ excelente abilități de comunicare
- ▲ inițiativă și dinamism
- ▲ experiență în vânzări
- ▲ permis de conducere
- ▲ studii superioare
- ▲ rezistență la stres și efort
- ▲ flexibil și motivat ▲ orientat către clienți

Prezentare CV+ scrisoare de intenție + fotografie - la sediul firmei din Arad, str. Ady Endre, nr. 4, tel.: 287282 până la data de 21.10.2002.
(2734429)

GENERAL CONTACT

CENTRALE TERMICE

INSTALAȚII DE ÎNCĂLZIRE

INSTALAȚII SANITARE

INSTALAȚII SUB REGIM I.S.C.I.R.

2900 ARAD (RO)
Micălaca bl. 362, sc. A ap. 1
Tel./Fax: 0257-259.213
Mobil: 0788-400.220
(C.A.)

Stimați cititori

Cea mai puternică vrăjitoare din sud-estul Europei

IRINA

cunoscută în țară cât și în Arad pentru puterile sale miraculoase.

Fiind fiica renumitei vrăjitoare Rodica Gheorghe a moștenit harul de a vindeca alcoolismul, epilepsia, argintul viu, impotența, gelozia, dezleagă cununiile, aduce spor în casă și în afaceri, împreunează pe cei despărțiți.

face talismane protectoare pentru câștig și apărătoare de orice rău.

(1586166)

• ghicește trecutul
• prezice viitorul

Sunt **Matei** din Ineu. Nu mă pricep la vorbe mari, dar pot privi anii de suferință prin care am trecut până ce am ajuns la d-na Irina care, prin harul ei deosebit, mi-a alungat blestemele din casă și sunt fericit cu întreaga familie. As fi bucuros să pot fi și eu de folos cu ceva, dar nu pot decât să vă mulțumesc în numele întregii familii!

Dacă ați fost decepționat, apelați cu încredere și rezultatul va fi garantat. Telefon 0721.876.319.

Anonim. Sunt o persoană foarte cunoscută în Arad și as vrea să mulțumesc Irinei pentru ajutorul acordat. Am mai multe magazine și firme. Sunt căsătorit, am un băiat. În urmă cu trei luni am cunoscut o fată. Credeam că e simplă aventură dar când am rupt relația totul se dădu-se peste cap. Trei magazine erau în pragul falimentului. Începusem să fiu agresiv cu soția, începusem să nu am pace și stare, eram tot timpul agitat, mă gândeam numai la fosta prietenă, tot timpul aveam coșmaruri, auzeam tot timpul pocnituri în casă. Am apelat la d-na Irina care m-a dezlegat de farmece iar de atunci totul s-a schimbat în bine. ***Îi aduc mulțumiri și putere de muncă.***

BANCA COMERCIALĂ ROMÂNĂ
Sucursala Județeană Arad

aduce la cunoștința onoratei sale clientele că, datorită implementării noului program informatic SIBCOR 2000, în data de **19.10.2002** nu se lucrează cu persoanele fizice și juridice.

Clienții care doresc să efectueze operațiuni ca: plăți abonament, plăți telefon și alte taxe, în această zi, sunt rugați să se adreseze Agenției BCR „Avram Iancu" situată în Arad, B-dul Revoluției nr. 72.

(2734353)

SC "MOL ROMÂNIA PETROLEUM PRODUCTS" SRL
angajează:

la stația de deservire carburanți MOL - locația Arad 1

VÂNZĂTOR-GESTIONAR COPERTINĂ

Cerințe:
- *vârstă minimă 21 ani*
- *studii medii (cu Diplomă Bacalaureat)*
- *stagiul militar satisfăcut*

Avantaje:
- *cunoștințe operare P.C.*
- *experiență în domeniul comerțului*

Cei interesați vor trimite : Curriculum Vitae, scrisoare de intenție la adresa: S.C. "MOL ROMÂNIA P.P." S.R.L., Str. Republicii, nr.109, et.4, Cluj-Napoca, cod: 3400, telefon: 0264-407600, fax: 0264-194852. (C.A.)

Data limită de depunere a dosarelor este: 25.10.2002

MOL *Partener la progres*

S.C. LENJERIE S.R.L.
Arad, str. Patria nr. 14

Angajează

MUNCITOARE cu/fără experiență pentru secția confecții pe orice tip de mașină

Condiții de muncă:
- bonuri de masă
- transport gratuit
- asistență medicală gratuită la sediul societății.

Persoanele interesate se vor prezenta la sediul societății str. Patria nr. 14.

(2734441)

ANGAJĂM

1. **Operator contabil (PC)** pentru evidențe gestiune (intrări-ieșiri), înregistrări contabile primare și internet - Windows (Word, Excel)
2. **Magazioner-gestiune**
3. **Agent livrări** - **șofer** cat. B,C și E
4. **Agent vânzări**

Minim postliceală (1) sau liceu (2, 3, și 4). Limba engleză și/sau maghiară bine (1, 2, și 3) - constituie avantaj.

Rugăm CV (scris de mână) pe Calea Timișoarei nr. 41.

(1586171)

TOP SECURITY SERVICE

angajează

- agenți pază
- ofițeri de serviciu
- instalatori sisteme alarmă

cu domiciliul în Arad și localități limitrofe, **Telefon: 280.287.**

(1586163)

---

macromex

Distribuitor național de produse alimentare

Angajează:

1. ȘOFER - DISTRIBUITOR

Cerințe:
- Minim 3 ani experiență în distribuție (de preferat produse alimentare).
- Vârsta maxim 40 ani.
- Domiciliul stabil în Arad.
- Disponibilitate program prelungit.
- Permis auto categ. B și C.
- Fără antecedente penale.

2. OPERATOR CALCULATOR - FACTURARE

Cerințe:
- Domiciliul în Arad
- Cunoștințe tematice de operare calculator (aplicații comerciale, Word, Excel).
- Dinamism, rapiditate în tastare.
- Disponibil la program prelungit.
- Vârsta maxim 35 ani.
- Seriozitate, fără antecedente penale.

Se oferă: **Salariu motivant**
Lucru într-o echipă tânără

Trimiteți C.V-ul dvs., până la 31.10.2002 la S.C. Macromex S.R.L., str. Poetului 97-103, Arad sau pe fax 057-349.334.

(1586165)

S.C. SPIACT CF ARAD S.A

Angajează

1. Responsabil compartiment marketing

Cerințe:
- studii superioare sau de specialitate
- experiență în domeniu
- cunoștințe de operare pe calculator
- cunoștințe de engleză și/sau a unei limbi de circulație internațională
- disponibilitate la program de lucru flexibil
- stagiu militar satisfăcut
- vârsta maximă 40 ani
- domiciliul stabil în Arad

2. Sudor electric, autogen în mediu de gaze protectoare (CO_2 sau argon)
- Vopsitor
- Prelucrător prin așchiere

Cerințe:
- studii profesionale sau studii medii de specialitate
- experiență în specialitate
- stagiu militar satisfăcut
- domiciliul stabil în Arad
- vârsta 45 ani

3. Paznic

Cerințe:
- minim absolvenți cu învățământ general obligatoriu (gimnazial)
- stagiu militar satisfăcut
- vârsta maxim 45 ani
- domiciliu stabil în Arad

Scrisorile de intenție și C.V-urile se trimit prin fax 0257/257068 sau la sediul societății, Calea Aurel Vlaicu nr. 10-12, până la data de 24.10.2002, ora 15,30.

(1586172)

Societatea Națională de Transport Gaze Naturale „TRANSGAZ" S.A. Mediaș

organizează conform O.U.G. 60/2001, aprobată și modificată prin Legea 212/2002, HG 461/2001 și Ordinul M.F. nr. 1013/2001,

LICITAȚIE PUBLICĂ DESCHISĂ FĂRĂ PRESELECȚIE

a) Tipul contractului: **Servicii de întreținere și reparații autovehicule.**
b) documentele de licitație pentru elaborarea și prezentarea ofertei se pot obține de la sediul S.N.T.G.N. TRANSGAZ S.A. Mediaș, Serviciul Licitații, tel/fax: 0269/844832.
c) Prețul unui exemplar din documentația pentru licitație este de 500000 lei.
d) Data limită pentru depunereă ofertelor: 19.11.2002, orele 12,00.
e) Adresa la care trebuie transmise/depuse ofertele: Sediul Regionalei Arad, str. Poetului nr. 56 Arad.

Informații suplimentare se pot obține de la sediul S.N.T.G.N. TRANSGAZ S.A. Mediaș, Serviciul Licitații, tel/fax: 0269/844832, sau de la Sediul Regionalei Arad, str. Poetului nr. 56 - tel. 0257/289092. (2734416)

S.C. BUILDING S.R.L.
Arad, str. Patria nr. 14

Angajează Sculptori în lemn

Oferim:
- condiții de salarizare deosebit de avantajoase
- bonuri de masă
- transport gratuit
- asistență medicală gratuită în cadrul societății

Persoanele interesate se vor prezenta la poarta S.C. TEBA S.A. str. Patria, nr. 14.

(2734442)

---

foto studio enigma

ATENTIE ABSOLVENTI !

Toata gama de fotografii pentru clasele terminale

Preturi mai mici ca anul trecut, oferta mai diversificata !

CLASIC & DIGITAL
Traditie, profesionalism

Sediul: Bulevardul Revolutiei, nr. 80 Tel. 0257.251459

Kodak EXPRESS

www.fotoenigma.ro 4 magazine in Arad

(c.b.)

Societate comercială **angajează personal calificat** cu specializarea: **- CONFECȚIONERE - MAȘINI DE CĂLCAT**

Cerințe:
- experiență în domeniu
- flexibilitate pentru program prelungit

Se oferă: carte de muncă
salarizare atractivă

Informații la telefon: 0788.307.974; 0788.323.746

(C.A.)

QUASAR INDUSTRIES

TROCAL Calitate germană!

15%
REDUCERE

15% Reducere la Tamplaria PVC cu geam termopan! Montaj Gratuit! Oferta valabila pina in 15/01/2003

Arad:
B-dul Revolutiei Nr. 39-41, Complex Comercial Ziridava, Et. III, jud. Arad
Tel/fax: 0257/27.00.06

(C.A.)

FERESTRE SI USI DIN PVC CU GEAM TERMOPAN

Tipografia MEDIAGRAF

angajează

gestionară cu experiență

C.V. se depun la tel/fax 0257-250.920, orele 7 - 15

INFORMAȚII TELEFON: 250.902

(g.)

Consiliul de Administrație al S.C. EDIL CONSTRUCȚII S.A.

Convoacă Adunarea Generală Extraordinară a Acționarilor pentru data de 01.XI.2002, orele 10,00, la sediul societății din Arad, str. Liviu Rebreanu nr. 98,

cu următoarea ordine de zi: 1. Majorarea capitalului social
2. Divizarea societății
3. Diverse

În cazul în care la prima convocare nu vor fi îndeplinite prevederile legale, Adunarea generală se va reprograma în același loc și la aceeași oră în data de 02.XI.2002.

Mandatarea se va face conform legii, iar la ședință vor putea participa acționarii care au dobândit calitatea de acționar până la data de 01.10.2002.

INFORMAȚII SUPLIMENTARE LA TELEFON: 0257/254.404; 254800, între orele 8,00-15,00.

Președinte Consiliu de Administrație, Ing. Nicolaie Pașca

(2734440)

Companie Internațională

producător detergenți specializați

CAUTĂ
DISTRIBUITOR

dispunând de
o rețea cu acoperire județeană sau regională

pentru distribuție:

DETERGENȚI SPECIALIZAȚI, INSECTICIDE, PRODUSE DE CURĂȚAT ȘI PRODUSE PENTRU COPII.

Firmele interesate vor depune prezentarea la
brunoraz@ines.ro
informații suplimentare la tel: 021 255 21 75, fax: 021 255 21 72

(2734438)

ELECON
PUTEREA SOLUȚIEI

Angajează

- **ELECTRICIENI**
- **INSTALATORI**
- **ZIDARI**
- **DULGHERI**

PROBA DE LUCRU LA SEDIUL FIRMEI DIN ARAD, STR. BIRUINȚEI FN
INFO: Tel. 0257/280.047 d-na KASA SIMONA

CERINȚE:
- studii medii
- experiență în domeniu
- stagiul militar satisfăcut

SE OFERĂ:
- activitatea într-o echipă de profesioniști
- cursuri de pregătire și perfecionare periodice

- **DIRECTOR TEHNIC**
- **INGINER OFERTARE-PROIECTARE ELECTRICE**
- **INGINER INSTALATII**
- **INGINER CONSTRUCTOR**

SCRISORILE DE INTENȚIE ȘI CV-urile SE DEPUN PERSONAL LA SEDIUL FIRMEI DIN ARAD, STR. BIRUINȚEI FN
sau e-mail: office@elecon.ro
INFO: Tel. 0257/280.047
d-na KASA SIMONA

CERINȚE:
- studii superioare
- experiență în funcții tehnice minim 3 ani
- cunoștințe operare calculator
- cunoașterea limbii engleze
- permis de conducere cat. B
- disponibilitate program prelungit

SE OFERĂ:
- oportunitatea unei cariere într-o companie în expansiune
- activitatea într-o echipă de profesioniști
- cursuri de pregătire și perfecionare periodice

(2734439)

S.C. ELECTRICA Banat S.A. - Sucursala Arad

anunță toți consumatorii casnici și mici consumatori din municipiul Arad, orașele Curtici și Ineu

care achită energia electrică în sistem de autocitire, **să se prezinte lunar la casieriile din municipiu, respectiv Ineu și Curtici pentru achitarea contravalorii energiei consumate.**

Neprezentarea lunară, conduce la existența unei facturi restante (după noul program de facturare) și implicit intrarea în regimul de decontare.

Achitarea facturii ulterioare se poate face numai după achitarea facturii restante. Facturile restante se pot achita numai la casieria la care consumatorii sunt arondați.

Respectând prezentarea lunară la casierie se evită neplăceri ulterioare, care ar putea să apară, legate de decontare/reconectare și de alte aspecte care privesc relația contractuală.

De asemenea **S.C. Electrica S.A. invită toți consumatorii casnici și agenți economici care nu au contracte de furnizare reactualizate** începând cu anul 1999 să se prezinte de urgență la centrele la care sunt arondați în vederea stabilirii raportului contractual legal între părți.

S.C. Electrica S.A. mulțumește tuturor clienților săi pentru buna colaborare.

(2734447)

Ministerul Finanțelor Publice

cu sediul în Str. Apolodor, nr. 17, Scetor 5 București organizează în data de **18 noiembrie 2002**, orele 9,00, la sediul instituției, concurs în vederea ocupării funcțiilor publice vacante de

șef birou, controlor delegat categoria A, clasa I, gradul 1 (1 post vacant), controlor delegat categoria A, clasa I, gradul 1 (1 post vacant) și controlor delegat categoria A, clasa 1, gradul 2 (2 posturi vacante).

Condițiile generale de participare la concurs:
- condițiile de vechime minimă în specialitatea necesară ocupării fiecărei funcții publice vacante astfel:
- șef birou, controlor delegat categoria A, clasa I, gradul 1 - 17 ani vechime în funcții de specialitate economice sau juridice;
- controlor delegat categoria A, clasa I, gradul 1 - 17 ani vechime în funcții de specialitate economice sau juridice;
- controlor delegat categoria A, clasa I, gradul 2 - 15 ani vechime în funcții de specialitate economice sau juridice;

din care o vechime efectivă în domeniul finanțelor publice de minim 7 ani.
- funcționari publici care la evaluarea performanțelor profesionale individuale din 2001 au obținut cel puțin calificativul „foarte bun", pentru postul de conducere și cel puțin calificativul „bun", pentru posturile de execuție;
- studii superioare economice sau juridice;
- cunoștințe foarte bune de operare pe calculator în WORD și EXCEL;
- buna cunoaștere a limbilor franceză și engleză;

Data limită până la care se pot depune dosarele de înscriere este **29 octombrie 2002,** numai la sediul Direcției Generale a Finanțelor Publice a Județului Arad, B-dul Revoluției, nr. 79.

Informații suplimentare și bibliografia pentru posturile vacante scoase la concurs pot fi obținute la sediul D.G.F.P. Arad, la Serviciul Resurse Umane, telefon 280633, int. 207.

(2734448)

MICA PUBLICITATE

ANIVERSĂRI

19 trandafiri roșii pentru tine,
AIDA PETRUȘEL
din partea familiei. (26751)

MATRIMONIALE

SEXI, dulce, minunată, liberă pentru tine. Sună-mă telefon 0721.778.190. (27039)

VÂNZĂRI APARTAMENTE O CAMERA

Vând garsonieră, confort I. Telefon 281418. (27068)

Vând garsonieră confort I, etaj II, Micălaca, 6.000 $. Telefon 287832.

Vând garsonieră Micălaca, etaj I, str. Abrud, bloc 124, ap. 28. Telefon 0745.897.638. (27032)

Vând apartament 1 cameră, confort I, Micălaca, str. Radnei, bloc 108, scara E, etaj II, ap. 7. (27080)

VÂNZĂRI APARTAMENTE DOUA CAMERE

Vând 2 camere, Miorița, etaj I, 11.000 USD, 2 camere Confecții 7.500 USD. Telefon 253364; 0766.231.477. (26715)

Vând 2 camere lângă BRD, etaj 2, cărămidă, parchet, posibilitate gaz individual, 15.000 USD. Telefon 0722.257.409. (26715)

Vând apartament 2 camere, zona Vlaicu, preț negociabil. Telefon 229954; 0722.830.229. (26662)

Vând apartament 2 camere, zona III. Telefon 232696, orele 10-19. (26779)

Vând apartament 2 camere, decomandat, central. Telefon 274271. (26887)

Vând apartament central, 2 camere, zonă liniștită, contorizat, rolete, gresie, faianță. Telefon 281143, dimineața și seara sau 0744.150.688. (26088, 26116)

Vând apartament 2 camere, Vlaicu, Aleea Saturn, bloc A17, scara D, etaj II, ap. 10.

Vând apartament 2 camere, îmbunătățit, parter, garaj, Micălaca, 10.500 $. Telefon 0740.625.620. (26951)

Vând apartament 2 camere confort I, Aradul Nou, 9.000 $, negociabil. Telefon 0745.802.169. (26985)

Vând apartament 2 camere Miorița, contorizat, 9.500 $. Telefon 0745.456.335. (27026)

VÂNZĂRI APARTAMENTE TREI CAMERE

Vând 3 camere Vlaicu, decomandat, confort I, 11.000 USD. Telefon 253364; 0722.257.409. (26715)

Vând apartament 3 camere Alfa. Telefon 257667, 0766. 397.805. (26712)

Vând apartament 3 camere central, Chișineu Criș. Telefon 520864, 0745.163.667. (26982)

Vând apartament 3 camere, zona Făt-Frumos sau schimb cu 2 camere în zona blocului X4 + diferență. Telefon 240273. (24721)

Vând apartament 3 camere, decomandate, etaj I, str. Spitalului. Telefon 212486 sau 230812. (26878)

Vând apartament 3 camere, 92 mp, etaj 2/4, Fortuna, cu garaj (fără), ocupabil, negociabil. Telefon 267303, zilnic, după ora 16. (26964)

Vând apartament 3 camere, Micălaca, semidecomandat, 14.500 USD. Telefon 0257/ 265719. (3141535)

VÂNZĂRI APARTAMENTE PATRU CAMERE

Vând 4 camere Micălaca, etaj 2, garaj, 15.900 USD. Telefon 270856; 0722.257.409. (26715)

Vând apartament 4 camere ultracentral + garaj, 45.000 $. Telefon 278009. (25467)

Vând apartament 4 camere, etaj I, și garaj Piața UTA. Telefon 286705; 0788.236.493. (26872)

Vând apartament 4 camere, decomandate, etaj I, Confecții, bloc contorizat încălzire. Telefon 278023; 253978. (26812)

Vând apartament bloc, Micălaca, 4 camere, băi, balcoane, lift, interfon, satelit, telefon, contorizare separată apă și gaz, preț negociabil. Telefon 263324. (26757)

(Continuare în pagina 13)

ABONEAZĂ-TE LA ADEVĂRUL

Pentru luna noiembrie prețul abonamentului rămâne 60.000 lei

PENTRU ABONAȚI, ZIARUL COSTĂ DOAR 2400 LEI

Se pot face abonamente și pe trei luni, șase luni și un an, abonații nefiind afectați de majorările de preț ulterioare.

Cititorii care doresc să se aboneze la cotidianul „Adevărul" și întâmpină dificultăți în contractarea abonamentelor sunt rugați să sune zilnic, între orele 8-16, la Oficiul Județean de Poștă Arad (tel. 230.850) sau la redacția ziarului nostru (tel. 281.797).

(Urmare din pagina 12)

VÂNZĂRI CASE

Vând casă CRUCENI, 4 camere mobilate, dependințe, grădină 1.025 mp, pomi fructiferi, vie. Telefon 0257 - 284829. (26936)

Vând vilă nouă, Vlaicu, preț la vedere. Telefon 0745.634.885; 348437. (23460)

Vând casă complet mobilată 3 camere, hol, bucătărie, curte, 37.000 Euro, negociabil. Telefon 0257-214415; 0722.239.385. (26573)

Vând urgent apartament la casă, str. Blanduziei 36, ap. 2. Telefon 0257-210093. (26725)

Vând casă în Șiria. Informații telefon 0722.659.084; 0721. 346.266. (26763)

Vând casă cu grădină și anexe. Informații telefon 0740. 862.046. (26802)

Vând urgent casă Sederhat, preț informativ 150.000.000 lei, negociabil. Telefon 273079. (4223224)

Vând urgent casă, 3 camere, gaz, baie, grădină, Bătania - Ungaria, preț 3.000 Euro. Telefon 0722.275.562. (26865)

Vând urgent casă în Covăsânț, preț convenabil. Telefon 385058. (26896)

Vând vilă nou construită, cartier Poltura, preț 47.000 $, negociabil, accept variante de schimb. Telefon 0744.248.269. (26912)

Vând casă, tot confortul, str. Clujului nr. 28, preț 43.500 USD, negociabil. Telefon 0257-251471. (26942)

Vând casă, str. P. Rareș, compusă din 2 dormitoare, una cameră de zi, baie, bucătărie, cămară, WC serviciu, terasă acoperită, bucătărie de vară, garaj, pivniță, grădină, preț 40.000 Euro ($). Cumpăr casă (de vacanță) în Moneasa. Telefon 0723.175.926. (25534)

Vând casă mare, clădire mare, privatizare, piața Pâncota. Telefon 466412. (21740)

Vând casă 5 camere + mansardă, str. Caragiale nr. 36. Telefon 0740.059.151; 219101. (26770)

Vând vilă în Sântana, posibilități de privatizare. Telefon 0722.242.499; 0259/268076. (25250)

Vând casă cu grădină 540 mp în Bujac, 10.500 $. Telefon 0723.467.249. (26786)

Vând casă în Cuvin (24 km) cu grădină 1.450 mp, pomi, piscină, apă rețea. Telefon 256379. (26830)

Vând (schimb) casă 3 camere, anexe, telefon, grădină, sat Fiscut cu casă Arad sau Fântânele, ofer 10.000 Euro diferență. Telefon 216594. (26820)

Vând casă modestă cu teren 1.500 mp, str. Petru Rareș, 25 m front stradal, 50.000 Euro, negociabil. Telefon 0257-218148. (26891)

Vindem casă, 4 camere, dependințe în comuna Zăbrani nr. 377. Telefon 282 sau 159, telefon Arad 271057. (26970)

Vând casă cu 6 camere, 2 băi, bucătărie, hol, gresiată, apă caldă, rece curentă, anexă, grădină și cu 1 ha pământ, la preț avantajos. Informații telefon 0721.041.494. (4223237)

Vând casă mare în Sântana, gaz, apă rețea. Telefon 250153. (26976)

Vând, schimb cu apartament, casă mică în Vladimirescu, 2 camere, bucătărie, curte betonată, grădină mică, preț 8.500 Euro. Telefon 514709, 0745. 588.423. (27030)

Vând urgent casă în comuna Semlac, str. Nemțească, nr. 838, preț negociabil. Telefon 0257 - 534538. (27043)

Vând casă 2 camere, toate utilitățile, suprafață 720 mp, Grădiște. Telefon 212056. (4223247)

Vând urgent casă în Gai, 3 camere, grădină, preț 16.000 $, str. Nouă nr. 23. Telefon 0744.887.174. (4223248)

VÂNZĂRI SPAȚII

Vând (închiriez) spații - zonă ultracentral. Telefon 0723.253.651. (27048)

Vând SPAȚIU ULTRACENTRAL, Bd. Revoluției, 300 mp. Telefon 0744.568.800. (27024)

Vând teren 10.000 mp în municipiul Arad - Bujac. Telefon 0723.473.538. (3141534)

VÂNZĂRI AUTO

Vând ANVELOPE ARO, Jeep - 500.000; autoturisme 13, 14 - 300.000; 15, 16 - 400.000 și camioane. Telefon 259339, 563027; 0744.706.321. (26660)

Vând Dacia 1310, preț convenabil. Telefon 271122; 0723.917.515. (27084)

Vând ANVELOPE second-hand pentru CAMIOANE. Telefon 0723.677.666. (4223210)

Vând urgent, ieftin, piese schimb TV. Telefon 277027; 0721.097.763. (26703)

Vând disc mare, nou. Telefon 0259-267197; 0744.807.023. (26728)

Vând autodubă IVECO 3,5 tone; Opel Senator Automatic. Telefon 0723.253.651. (27048)

Vând talon Ford Tranzit, CIV + motor, 500 $. Telefon 286211. (26844)

Vând tractor 650, plug, remorcă, stare funcționare, Sâmpetru German nr. 326. (26929)

Vând Dacia 1300, stare bună, preț 650 $. Telefon 0724. 240.152. (26937)

Vând arbore motor cota R1, bloc motor complet cu set, toate tractor Fiat, pompă injecție ARO. Telefon 0256-375563, după ora 19. (26771)

Vând talon Peugot 305, piese Peugeot 305. Telefon 271122; 0723.917.515. (26810)

Vând la preț avantajos combine Claas, Internațional, tractoare Internațional, Deutz-Fahr, semănători păioase, pluguri reversibile, hedere pentru recoltat boabe, prese balotat, MIC îngrășăminte, instalații erbicidat, freze 3-4 m pentru U 650, batoză porumb. Telefon 0744.505.494. (26968)

Vând Dacia 1300, stare funcționare, preț 400 Euro, negociabil. Telefon 274801, 0722.980.423. (26983)

Vând tractor U 445 stare bună, RK 2001. Telefon 0740. 232.881; 0257 - 352990 int. 202, localitatea Zărand. (3224616)

Vând Isuzu Troper Turbo Diesel, an 1987 și camionetă Volkswagen LT duble roți spate, Beliu. Telefon 322175, 0745.971.817. (27045)

Vând Dacia, 1998, stare ireproșabilă, 2.300 USD, negociabil. Telefon 0788.328.793. (27049)

Vând Dacia 1410, îmbunătățită, an 1999, 2.280 USD, negociabil. Telefon 0744. 492.064. (4224451)

Vând 2 tractoare U 650, stare bună de funcționare, plug PP3, plug 2 capuri reversibile și plug 5 capuri. Telefon 411162; 0745.368.760. (27079)

VÂNZĂRI ELECTRO

Vindem VITRINĂ, AGREGATE FRIGORIFICE, CAMERE FRIGORIFICE, COMPRESOARE. Telefon 281384.

Vând casă de marcat fiscală, omologată. Telefon 235742. (26785)

Vând TV COLOR, prețuri minime, garanție 6 luni. Telefon 287404. (26474)

Vând ladă frigorifică 280 l. Telefon 368140, după ora 20. (26972)

Vând computer Pentium I, 2.000.000 lei negociabil. Telefon 0744.764.901; 0257 - 254495. (26996)

Vând frigider Arctic în stare foarte bună. Telefon 0257 - 230304. (27016)

Vând frigider Zanussi și congelator cu 4 sertare. Telefon 259515. (3141533)

VÂNZĂRI DIVERSE

Vând UȘI și FERESTRE din demolări, VANĂ fontă, 170 cm și CALORIFERE din fontă. Telefon 230569.

Vând dormitor Ludovic și dormitor stil, stare excepțional. Telefon 0745.169.760, 0744. 541.230, 0257-271120. (26422)

Vând PLASĂ GARD ZINCATĂ, 25.000 lei/kg. Str. VRABIEI 4. Telefon 289997. (26391)

Vând COTURI și BURLANE FUM, 35.000 lei/buc. Str. VRABIEI nr. 4. Telefon 289997.

Vând baloți fân, baloți paie. Telefon 0744.633.584. (26215)

Vând 2 dulapuri haine, culoare neagră, model deosebit, avantajos. Telefon 240822.

Vând seif (casă valori), cântar semiautomat, dulap vestiar, europaleți, aplice porțelan. Telefon 0723.253.651. (27048)

Vând ROLETE PLASTIC, rolete LEMN, JALUZELE. Telefon 0259-478503; 0745. 594.415. (26515)

Vând 80 tone grâu panificație, 15 tone fân lucernă, 2.000 kg sămânță lucernă. Telefon 0744.778.454. (3224608)

Vând BETON, MORTAR, ȘAPĂ. Asigur utilaj, transport. Telefon 0723.273.746. (26435)

Vând LEMNE FOC, NISIP, BALAST, la domiciliul clientului. Telefon 214010: 0723. 686.677. (26699)

Vând vaci cu lapte, cu viței cu tot, preț 30.000 lei/ kg. Telefon 286120, orele 14-15. (26686)

Vând LEMNE FOC, NISIP, BALAST, la domiciliu. Telefon 277027; 0721.097.763. (26703)

Vând POMI FRUCTIFERI ALTOIȚI, pepinieră DOROBANȚI, toate speciile, Cazan Gligor, telefon 535001; 0744.519.481. (26768)

Vând telemea oaie. Telefon 0745.528.489; 0744.799.806. (26792)

Vând TERMOTECĂ, BOILERE pe gaz; garanție. Telefon 0740.249.544. (26851)

Vând BOLȚARI 14 modele. Telefon 0745.634.885; 0722. 621.600.

(Continuare în pagina 14)

Publicitatea noastră, mai aproape de dumneavoastră

ÎN ZONELE UTA și MICĂLACA - AGENȚII DE PUBLICITATE „ADEVĂRUL"

Piața UTA: Magazinul **„Cristalul"** (aparținând **AMET**)

În dorința de a apropia mai mult serviciile de mică și mare publicitate de dvs., ziarul „Adevărul" a deschis două agenții de publicitate în Arad. În cursul lunii octombrie, la Agenția din Micălaca, se pot face și abonamente pe luna noiembrie.

Program: luni - vineri între orele 9-16

„Adevărul" - publicitate eficientă la tarife avantajoase

Micălaca: Magazinul **GIP** (aparținând AMET), vizavi de **„Coraura"**

Vând gheretă posibil privatizare, zona UTA. Telefon 0722.500.624. (27005)

VÂNZĂRI TERENURI

Vând loc de casă 1.000 mp, toate posibilitățile. Informații Micălaca, str. Frăției, nr. 6. (3141528).

Vând pădure, esență tare, preț avantajos. Telefon 0257-271120, 0745.169.760. (26421)

Vând 15.000 mp INTRAVILAN localitatea JULIȚA, la 80 km de Arad, 4.000 USD. Telefon 0723.483.721. (26667)

Vând 4 ha pământ arabil, de calitate foarte bună, în Asociația Bujac, 500 USD/ha. Telefon 233741. (26861)

Vând teren extravilan cu posibilitate de intravilan, front stradal 60 mp cu toate facilitățile: curent, apă, gaz și telefon, zonă foarte bună. Telefon 0745. 350.576. (26879)

Vând loc de casă, str. Volta, nr. 22. Telefon 0766.678.017. (27015)

Vând 5.000 mp teren intravilan Aradul Nou, gaz, apă, agent termic, curent. Telefon 0722. 355.963. (27046)

Vând 800 mp teren intravilan, situat în Aradul Nou. Telefon 286331. (27078)

Vând Mercedes 190 Diesel, ABS central, stare deosebită, 6.800 $. Telefon 0744.232.068. (26804)

Vând Dacia 1304 papuc, stare foarte bună. Telefon 0745.614.877. (26742)

Vând Ford Sierra benzină, 1985, stare foarte bună, neînmatriculat. Telefon 0744. 568.863. (26736)

Vând Ford Escort 16 V, 1997, climă, ABS, dublu airbag, casetofon, 96.000 km rulați, 6.800 Euro. Telefon 0744. 191.507. (26902)

Vând cap tractor Iveco cu semiremorcă frigorifică 27 t, MAN frigorific 7 t, cu remorcă 7 t, Mercedes frigorific 3 t. Telefon 0722.356.017. (26903)

Vând urgent Dacia 1300, cu reparație capitală, 800 $, negociabil. Informații Arad, Calea Radnei nr. 213. (26919)

Vând cap tractor Mercedes Actros 1840, fabricație 1996, înmatriculat în țară în 2000, climă, ABS și cisternă 30.000 litri, fabricată în 2000, preț 48.000 Euro. Telefon 0740. 385.046; 0740.422.403; 256807. (26846)

Vând Ford Ka, 2001, înmatriculat recent, impecabil, preț 6.700 Euro. Telefon 0722. 655.324. (26837)

Vând Mazda 626, model 1980, 200 Euro și VW Broscuță, 1965, 200 Euro, pentru piese schimb. Telefon 218515; 0724.251.740. (26952)

Vând Fiat Ritmo 1982, stare perfectă, 1.400 Euro, negociabil. Telefon 274801; 0722.980.423. (26983)

Vând tractoare Ford 115 CP Internațional 90 CP. Telefon 0745.350.620; 260957 - seara. (26998)

Vând Dacia 1310, 1986, trapă, cârlig, stare perfectă. Telefon 514859. (27001)

Vând Ford Mondeo 1994, instalație gaz, consum mic, original Olanda. Telefon 0745. 581.979. (27009)

Vând microbuz VW LT 28 în stare bună de funcționare. Telefon 232971; 0740.871.180. (27013)

Vând motor descompletat Opel Astra 1,6 i, preț 1.600.000. Telefon 0721.418.650. (27014)

Vând Dacia 1310, 2000, 11.000 km, stare excepțională, 2.850 USD. Telefon 212911; 0722.273.072. (27021)

Vând VW Passat Combi, fabricație 2000, dotat cu bord computer pilot automat, climatizare, 4 geamuri electrice, CD, motor 116 CP TDI. Telefon 0722. 344.865. (27050)

READY vinde CASE MARCAT, CÂNTARE ELECTRONICE și CONSUMABILE. Telefon 272727. (25498)

Vând congelator vertical cu vitrină, agregate frig, congelatoare, compresoare, expreso cafea. Telefon 0723.253.651. (27048)

Vând COMBINĂ FRIG, MAȘINĂ SPĂLAT AUTOMATĂ, TV COLOR, foarte ieftin și cu garanție. Telefon 275277. (26184)

Vând foarte ieftin, garanție, TELEVIZOARE COLOR, MAȘINI AUTOMATE, COMBINE, CONGELATOARE, LĂZI, VITRINĂ frigorifică. Telefon 274600. (26183)

Vindem cheș și în rate (second hand) MAȘINI de SPĂLAT, TV COLOR, FRIGIDERE, COMBINE, LĂZI, VITRINE FRIGORIFICE, CONGELATOARE, ASPIRATOARE, VIDEO, Calea Radnei nr. 225. Telefon 0257-259339, 563027; 0744.706.321. (26660)

Vând televizor, video, combină muzicală, aparat cafea Saeco, mașină scris, imprimantă. Telefon 279582. (3224889)

☛ (Urmare din pagina 13)

Vând mașină de cusut industrială. Telefon 0744.568.863. (26736)

Vând aparat gogoși și aparat înghețată. Telefon 514910, 0722.376.339. (26890)

Vând țevi diametru 51, lungime 2,5 m, țevi diametru 114, lungimea 3 m, rame garoafe, din demolări, motor trifazic 2 buc.; hidrofor - 40 mc/oră. Telefon 0744.191.507. (26902)

Vând tăurași Bălțata Românească, 11 buc, 180-230 kg. Informații telefon 0745.612.438. (9697281)

Vând sobă de încălzit Calorex. Telefon 254832. (26918)

Vând LAMBRIURI BRAD 88.000 lei/mp. Telefon 231958. (26688)

Vând iapă de 5 ani, frumoasă, cu ham nou și ștraf nou, preț 38.000.000 lei, negociabil. Telefon 416355; 416286. (26744)

Vând tocătoare tulei, urgent și negociabil. Telefon 286420, 0722.827.016. (26784)

Vând ROLETE PLASTIC, import și ROLETE LEMN. Telefon 0259-134807; 0745. 827.725. (26377)

Vând boiler pe gaz 15 lt./min. nefolosit, Vladimirescu. Telefon 514840. (26925)

Vând mobilă diversă, în stare foarte bună. Telefon 234579. (26828)

Vând urgent calorifere fontă 40.000/element, mașină spălat „Alba Lux11", sobă „Gurin II", sobă „Kalorex", cazan baie 80 lt. preț negociabil. Telefon 286626. (26827)

Vând țarc pliant Germania, 2.500.000 lei. Telefon 0745. 607.334; 256789. (26967)

Vând mobilă, covoare, mochete (haine la kg) din lichidare gospodărie. Telefon zilnic 267303, după ora 16. (26964)

Vând CĂRĂMIZI noi, 2.000 lei/buc, GRINZI, ieftin. Telefon 218515; 0724.251.740. (26952)

Vând 4 rafturi și 3 pulturi de magazin. Informații telefon 462945. (3142465)

Vând LEMNE FOC, tăiate, esență tare, domiciliu. Telefon 276488, Grădiște. (26975)

Vând elevator petru service-auto de 2.500 kg, aparat ierbicidat, pluguri reversibile. Telefon 534133. (26977)

Vând urgent plug cu 2 capuri reversibil, 13.500.000 lei, negociabil. Telefon 0744.764.901; 0257 - 254495. (26996)

Vând SARE la SACI. Asigur TRANSPORTUL. Telefon 0745. 275.056; 0740.675.277. (27000)

Vând PUI tratați, vaccinați, toate culorile, îmbrăcați în pene. Telefon 261430. (26987)

Vând două antene parabolice complete + dizaiver digital. Telefon 0721.418.650. (27014)

Vând mașini de cusut industriale liniare, butonieră, nasturi. Telefon 232971; 0740.871.180. (27013)

Vând triciclu stare foarte bună. Telefon 244295. (27018)

Vând colțar nou 5 persoane, frigider, cameră de zi + pat. Telefon 286393. (27029)

Vând 400 oi țurcane, 100 sunt la prima fătare. Merită văzute. Telefon 0745.631.153; 0258 - 746290. (27022)

Vând transformator de sudură monofazic 2.5; 3.25; 4. Telefon 271895. (27023)

Vând MRG8 Mut circular, scule, mașini cusut industriale. Telefon 0744.589.995. (27025)

Vând cărămidă. Telefon 0740.879.796. (27052)

Vând mobilă bucătărie lemn, dormitor alb, preț avantajos. Telefon 260903. (27059)

Vând garaj autorizat, Micălaca str. Miorița; dulap haine 3 uși, vitrină, birou, 2 fotolii. Telefon 0257 - 368994. (27028)

Vând vaci, juninci gestante și un taur mare. Telefon 520071. (3224617)

Vând porumb știuleți 2.000 lei/kg. Telefon 159, localitatea Satu Mare. (27031)

Vând 2 vaci cu lapte, gestante, localitatea Vladimirescu. Telefon 514647, după ora 17. (27038)

Vând rochii mireasă noi, frigider mare, vană fontă, chiuvetă, cărucior sport. Telefon 251735. (27074)

Vând 22 perechi purcei la 1.000.000 perechea. Telefon 0257/262492. (27070)

Vând NISIP, BALAST la domiciliul clientului. Telefon 279063; 0721.454.706. (3141532)

Vând GEAMURI TERMOPAN lemn stratificat, rolete plastic. Telefon 0745.380.320. (27086)

CUMPĂRĂRI TERENURI, IMOBILIARE

Cumpăr apartament 2 camere, zona UTA - Lebăda. Telefon 255627.

Cumpăr teren agricol în comuna Grăniceri. Telefon 353154 sau 0744.788.111. (26614)

Cumpăr SPAȚIU COMERCIAL sau APARTAMENT parter, ultracentral (B-dul Revoluției, str. Crișan). Telefon 0723.199.578. (26775)

Cumpăr urgent apartament o cameră sau două, Vlaicu, UTA, Micălaca 300, exclus ultimul etaj, plata pe loc. Telefon 0257-236021. (26944)

CUMPĂRĂRI AUTO

Cumpăr Dacia din 1991-2001, avariată, defectă, incompletă sau bună, preț avantajos. Telefon 0744.919.444. (26881)

Cumpăr auto neînmatriculat, Lancia TD, din 1986, în stare bună. Informații telefon 0721. 250.152 sau 0722.405.606. (1586069)

Cumpăr Dacia din 1985 în sus cu CIV și numere noi, cu probleme de caroserie (ruginite), ofer de la 10 - 17 milioane. Telefon 0723.045.296. (27034)

CUMPĂRĂRI ELECTRO

Cumpăr frigider - 600.000; congelator, combină + ladă frigorifică - 1.2000.000, prețuri negociabile. Telefon 273965, 0721.838.968. (4223220)

Cumpăr congelatoare, lăzi frigorifice, mașini spălat automate, defecte. Telefon 210613. (27007)

CUMPĂRĂRI DIVERSE

Cumpăr VACI, JUNINCI și TAURI. Le plătim imediat. Telefon 250866, 0745.681.191. (26938)

Cumpăr VIȚELE și TAURI. Telefon 288968, 0722.941.123. (25445)

Cumpăr PORCI grași și BOVINE pentru sacrificare. Telefon 274744; 0745.624.006. (26025)

Cumpăr 5 to grâu furajer. Telefon 0740.251.959. (4223206)

SOCIETATE COMERCIALĂ cumpără DEȘEURI de FIER VECHI, cantități mari. Telefon 0723.404.010. (26421)

SOCIETATE COMERCIALĂ cumpără PORUMB. Telefon 0740.310.283. (26421)

Cumpăr 6.000 kg porumb boabe vechi. Telefon 0740. 251.959. (4223228)

Cumpăr contract RALLA. Telefon 0257 - 282.891. (26992)

Cumpăr porumb boabe. Telefon 0745.037.225 și 0244. 335.343. (27003)

LOCURI DE MUNCĂ

Angajez COSMETICIANĂ cu experiență pentru salon modern, utilat deosebit; BARMANĂ. Salariu atractiv. Telefon 272270; 0723.600.451.

SC COMAUR SRL angajează TÂMPLARI - MAȘINIȘTI și NECALIFICAȚI. Telefon 0740.048.000. (27036)

Angajez TIPOGRAF, vechime minim un an pe Haidelberg. Telefon 270621, 0722.344.827. (26943)

SC „GHEATA de AUR" angajează: CONFECȚIONERE încălțăminte; MAȘINISTE (calificate); MANUAL (calificate); CIZMARI TĂLPUITORI (calificați); VÂNZĂTOARE încălțăminte, experiență domeniu, vârsta maxim 24-25 ani. Telefon 230825. (26601)

TOP SECURITY SERVICE angajează AGENȚI de PAZĂ, cu domiciliul în Arad și localități limitrofe; INSTALATORI SISTEME de ALARMĂ și OFIȚERI de SERVICIU. Telefon 281410. (26560)

SC SECURITY SRL angajează PERSONAL PAZĂ (băieți și fete). Telefon 228786. (26613)

Angajăm BUCĂTAR și PIZZAIOL. Telefon 211994. (26749)

Angajăm PERSONAL calificat PRODUCȚIE ÎNCĂLȚĂMINTE, program muncă 16-23. Telefon 212488. (26769)

EURO STIL angajează TÂMPLARI în PAL. Telefon 270930. (26833)

Angajez VÂNZĂTOARE magazin alimentar Aradul Nou. Informații telefon 286807; 286434. (26866)

Magazinul „SIESTA" angajează VÂNZĂTOARE - GESTIONARĂ. Informații str. Horea, nr. 1. (26875)

SOCIETATE COMERCIALĂ angajăm TINICHIGII AUTO. Telefon 247844. (26880)

SC ALFIM SRL angajează CONFECȚIONERE cu experiență pe mașini simple, str. Abrud nr. 26. Telefon 279928. (26907)

Caut PENSIONARĂ harnică pentru COPIL MIC - menaj. Telefon 214196; 0744.568.863. (26736)

Angajez VÂNZĂTOARE, Piața Mihai Viteazul, salar atractiv. Telefon 0723.199.578. (26774)

Angajăm SPĂLĂTORI AUTO, în condiții bune, serioși. Telefon 251160; 0722.800.411. (4223233)

Angajăm EXPEDITOR INTERNAȚIONAL, vechime minim 3 ani, cunoștințe germană și/sau engleză. Fax 271775. (26814)

Angajăm MUNCITOARE calificate pentru mașini cusut: triplok, liniar, elastic. Telefon 214711. (26917)

Club MACAO angajează OSPĂTARE. Telefon 251383, 0723.631.021. (26922)

Angajez AGENT SCHIMB VALUTAR. Telefon 280146. (26956)

Angajez VULCANIZATORI și SPĂLĂTORI AUTO, salar negociabil, Micălaca. Telefon 279058. (3141530)

SOCIETATE COMERCIALĂ angajează CONTABIL(Ă) ȘEF cunoscător(oare) a programului WIZ. Informații la 0257-272200. (4223238)

Angajăm VÂNZĂTOARE „FAST-FOODS", punct lucru TIMIȘOARA. Asigurăm transport. Telefon 0744.533.233. (26954)

Angajez ABSOLVENT LICEU 2002, cu aptitudini tehnice. Telefon 0744. 576.799. (26981)

Angajez CONTABILĂ. Telefon 0740.834.087. (26984)

Angajez VÂNZĂTOARE Piața M. Viteazul, la gheretă. Telefon 251003; 0740.043.566; 0745.136.607. (26989)

Angajez VÂNZĂTOARE pentru magazin haine sport. Relații telefon 0723.501.965. (26999)

Angajez: ZIDARI, INSTALATORI, IZOLATORI, ZUGRAVI, NECALIFICAȚI. Telefon 0744.844.356. (26999)

Angajez VÂNZĂTOR pop corn. Telefon 285079. (27037)

SC KOMPUTERS & BRAINS SRL (vânzări calculatoare), angajează REPREZENTANȚI VÂNZĂRI pentru magazinul ZIRIDAVA. Telefon 0257 - 206217; 0744.604.092. (27040)

SC CORISON SA angajează TÂMPLAR și CIRCULARIST specializat în PAL melaminat, salarizare deosebită, după realizări. Telefon 0722. 528.269; 0788.317.873; 0257 - 206232. (27042)

Angajăm CONTABILĂ și BARMANĂ. Informații telefon 212588. (27047)

Angajăm VÂNZĂTOR magazin piese auto. Informații telefon 0257/275750. (4223244)

SC MR. FAB SRL angajează ZUGRAVI, ZIDARI, plata în acord. Telefon 0744.556.686. (4223249)

FIRMĂ CONSTRUCȚII angajează urgent ZIDARI, DULGHERI, MUNCITORI NECALIFICAȚI. Telefon 0722.262.100; 0723.776.511. (27069)

Angajez VÂNZĂTOARE cu Liceul Economic pentru FAST-FOOD. Telefon 279850. (27066)

Școala Generală nr. 3 Arad, angajează BIBLIOTECARĂ cu normă întreagă. Informații telefon 280091. (27058)

PRESTĂRI SERVICII

Alternativa pentru absolvenți B & B HELIOS www.fotovideobbhelios.go.ro e-mail: BB_HELIOS@HOTMAIL.COM telefon/fax: 0257-27 27 23, Arad, str. Fulgerului nr. 8. „Celor pentru care calitatea contează". (26980)

RAȘCHETĂM, PALUXĂM, mașini profesionale cu aspirator. MONTĂM parchet clasic, podele, parchet laminat. ASIGURĂM MATERIALE. Telefon 210754; 0721.751.375; 261412; 0721.991.668. (24884)

REPARĂM, TAPIȚĂM: canapele, colțare, rolete - domiciliul clientului. Telefon 219514, 0724.208.683. (26981)

RENOVĂRI APARTAMENTE: gletuieli, zugrăveli, faianțări, gresieri, betonări, tencuieli, instalații sanitare. MONTEZ PARCHET MELAMINAT. Telefon 240494, 0723.061.715. (26975)

SC SILDOR PROD SRL. Reparații: FRIGORIFICE casnice și comerciale. VINDE: centrale termice ARISTON. Telefon 0257 - 349121, 0257 - 270622, 0722.630.442. (c)

Școala de șoferi, col. RUSU LUCIAN, face înscrieri. Telefon 283696. (26687)

Moș Crăciun aduce permise la CARMEN ABCDE. Victoriei 66, telefon 255445. (26620)

S.C. TERMOTEX S.r.l.

ARAD, Str. O. Goga nr. 48 Tel. 057-250.529, 095.257.527

EXECUTĂ:

- ❒ construit sobe teracotă
- ❒ curățat coșuri fum
- ❒ verificări aerisiri gaze la asociațiile de locatari
- ❒ construit șeminee
- ❒ reparații generale construcții
- ❒ curățat și șamotat cazane termice
- ❒ demontăm antene
- ❒ amenajări parcuri, grădini (alei rustice, pergole, grătare barbeque)

Prețuri negociabile.

Execut IZOLAȚII ACOPERIȘURI. Telefon 234216; 0740.696.157. (26247)

Școala șoferi PODOABĂ A; B; C; C+E, VICTORIEI 34 înscrie pentru OCTOMBRIE. Telefon 256050. (26850)

Executăm convenabil GLETUIELI, ZUGRĂVELI, REPARAȚII acoperișuri, RENOVĂRI hale, case. Asigurăm MATERIAL. Telefon 0744.341.914; 211646. (26961)

AF LUCAS MOB produce la comandă orice tip de MOBILIER din pal melaminat. Telefon 0745.681.600. (27019)

DIVERSE

Tămăduitoarea

VALENTINA, SCOATE ARGINTUL VIU, vindecă: EPILEPSIA, BEȚIA, IMPOTENȚA, BOLI de PIELE, ajută în afaceri. Micălaca, str. Imașului, bloc 1, etaj I, ap. 6. Telefon 0721.564.457; 0724.227.418. (26883)

SC MADONA VINDE cheș și în rate, REPARĂ și VOPSEȘTE mașini de spălat, frigorifice, casnice. Telefon Arad 259339, 0744.706.321, Lipova 563145. (26661)

OFER VALUTĂ ÎMPRUMUT cu garanții imobiliare în Arad. Telefon 0723.952.205. (26853)

Mulțumiri și respect, doamnei

ROXANA, m-a vindecat de BEȚIE și IMPOTENȚĂ. Telefon 0745. 430.718; 368624. (26883)

Claudia din Lipova, mii de mulțumiri doamnei

AURELIA ARDELEANCA, că mi-a DEZLEGAT CUNUNIILE și sunt foarte mulțumită. Sunați la 0723.924.535. (26888)

CITAȚII

Se citează numita BERMANN MAGDOLNA, născută WESSER, în data de 21 octombrie 2002, la Judecătoria Arad, sala 147, ora 8, în dosar nr. 6419/2002, având ca obiect radiere uzufruct, în proces cu reclamanta SC SZAKAL METAL SRL. (26973)

TURISM

OFERTĂ SPECIALĂ! Societățile partenere „ARMIN MAYER REISEN", „COLIBRI TOUR", „TAVI REISEN" vă oferă prin sediul din Arad, posibilitatea de a călători chiar și gratis în EUROPA. Informații telefon 0257-214399, str. Unirii nr. 7, la Complexul Comercial ATIC-CENTER ARTEXIN de lângă BANCA TRANSILVANIA și TEATRU. (c)

Pletl

Asigură zilnic transport de persoane în GERMANIA pe ruta: Passau - Regensburg - Nürnberg - Würzburg - Aschaffenburg - Frankfurt - Giéssen - Siegen - Köln - Düsseldorf - Essen - Dortmund - Deggendorf - Landshut - Mühldorf - Augsburg - Ulm - Heilbronn - Stuttgart - Pforzeim - Karfsruhe - Heidelberg - Mannheim. Călătorii în autocare noi, moderne, însoțitoare de bord, două bagaje gratuite, o masă caldă în UNGARIA. Cu plecare din KARLSRUHE: SPANIA, FRANȚA, PORTUGALIA. Intermediem asigurări medicale. Informații și înscrieri, la AGENȚIILE PLETL din: ARAD, telefon 057/252291; LIPOVA - 057/561377; 563011. (c.)

(Continuare în pagina 15) ☛

☛ (Urmare din pagina 14)

NOU!!! AMAD TOURISTIK efectuează transport persoane GERMANIA și AUSTRIA. Pe liniile directe ITALIA, FRANȚA, SPANIA, PORTUGALIA la prețul biletelor de călătorie dus-întors reduceri de 35%. Rezervări str. Cloșca, nr. 2. Telefon 254453; 0788.324.988. (c.)

Efectuăm TRANSPORT PERSOANE în ITALIA și SPANIA. Telefon 0723. 511.200; 0257-213041. (26512)

SCHIMBURI

Schimb casă, zona Dinamo cu garsonieră + diferență. Telefon 275920. (26839)

Schimb (vând), casă mare, Tisa-Nouă, baie, încălzire centrală, grajd, (cocini mari + animale), cu apartament în Arad. Telefon 213233; 0744.117.361. (26979)

Schimb apartament, zona UTA, plus diferență, cu casă în Arad. Telefon 0257/348232. (27065)

ÎNCHIRIERI

Închiriez (ofer) apartament 2 camere, parter, central. Telefon 0257 - 218152, 0745.616.004. (27057)

Închiriez apartament 2 camere, Alfa, parter, mobilat + garaj, 80 $/lună. Telefon 0722.275.368. (26923)

Oferim spre închiriere SPAȚII COMERCIALE pentru magazine, depozite, producție. Telefon 281036. (c.)

Închiriez casă central pentru firme, cabinete. Telefon 259807 sau 0745.529.464. (26734)

Ofer spre închiriere pentru firme, casă mare, pretabilă reprezentanță, birouri, depozit, cabinete, toate utilitățile. Telefon 0723.165.374; 256396. (26764)

Închiriez (ofer) una cameră, bucătărie, baie, central, la casă pe gaz. Telefon 214492.

Doresc să închiriez garsonieră mobilată, ofer 40 Euro + cheltuieli. Telefon 254832. (26918)

Ofer închiriere apartament lângă Teatru, liniștit, 125 $. Telefon 281195. (26915)

Închiriez SPAȚIU pentru CROITORIE MAROCHINĂRIE, 220 mp, central, preț bun. Telefon 0744.568.863. (26736)

Închiriez (ofer) apartament, B-dul Revoluției 87, etaj II, ap. 9. Telefon 0723.875.338. (26916)

Primesc în gazdă o fată, central. Telefon 232025. (26913)

Ofer spre închiriere AUTOMACARA, BULDOEXCAVATOR, STIVUITOR, BASCULANTĂ. Telefon 0257-253947; 0788.310.735. (26945)

Închiriez apartament 2 camere, Podgoria. Telefon 262709. (26848)

Ofer pentru închiriat SPAȚIU COMERCIAL în Arad, str. Petru Rareș; ofer închiriere APARTAMENT la casă. Telefon 0723.919.931.

Ofer spre închiriere apartament 2 camere, tot confortul, cu/fără garaj, Mioriței. Telefon 278120. (26997)

Ofer spre închiriere casă ultracentrală, 4 camere mobilate, singur în curte, încălzire gaz. Telefon 282826. (27020)

Vreau să închiriez foarte urgent casă mică, locuibilă, pe termen lung, în Arad sau în apropierea Aradului, pe parcurs cu perspective de cumpărare. Telefon 463618. (27061)

Caut pentru închiriat casă, apartament 3-4 camere, zona Micălaca. Telefon 0721.300.920; 0723.528.486. (4224452)

Primesc în gazdă 1, 2 fete, zona Vlaicu. Telefon 349486. (26988)

Ofer spre închiriere apartament 1 cameră, contorizat pe termen lung, cu garanție. Telefon 289460. (4223245)

† SERVICII FUNERARE †

RO STYL COMPANY
SERVICII FUNERARE COMPLETE
PRODUCĂTOR SICRIE
ARAD, STR. M. EMINESCU 22, TELEFON 214.422
Magazin deschis și noaptea
OFERIM
● SICRIE 10 MODELE DE LA 800.000 LA 3.600.000
● SICRIE LUX 4 MODELE DE LA 4.500.000 LA 20.000.000
● LENJERIE DECES 6 MODELE DE LA 300.000 la 2.000.000
● CRUCE, LUMÂNĂRI, PROSOAPE, BATISTE, MÂNERE și ȘURUBURI SICRIU
OFERTĂ SICRIU FAG CRUCE RESPETE 1.500.000
APELÂND LA SERVICII: ÎMBRĂCAT, FORMOLIZAT ȘI TRANSPORT BENEFICIAȚI DE 15% REDUCERE
LA SICRIU ȘI TRANSPORTUL LA DOMICILIU GRATUIT
▼PLATA ȘI DUPĂ ÎNCASAREA AJUTORULUI DE ÎNMORMÂNTARE.
PĂREREA DVS. CONTEAZĂ!
TELEFON 094.690.121

IN MEMORIAM "KUKI"
Servivii Funerare Complete
Str. M Eminescu Nr.4
IN CURTE
Tel : 211929 – 0723343964
Magazin deschis la orice oră
OFERĂ
SICRIE 10 modele de la 600.000 – 2.800.000
SICRIE LUX 6 modele de la 3.600.000 – 10.500.000
SICRIE import 70.000.000
Mânere, șuruburi accesorii
LENJERIE 7 modele de la 350.000 – 1.400.000
GRATUIT !!!
Transportul sicriului la domiciliu ÎNBĂLSĂMATUL
Plata în Rate !!!
Transport Intern și International

† DECESE †

Cu adâncă durere în suflet, anunțăm încetarea din viață, după o grea suferință, a celui care a fost soț, tată, bunic și socru

TURIC FLORE,

la vârsta de 73 ani. Înmormântarea va avea loc azi, 18.10.2002, ora 13, de la domiciliu, la Cimitirul Pomenirea. Familia îndoliată.

Cu adâncă durere anunțăm trecerea în neființă a celei care a fost mamă, soacră și bunică

NEGRĂU FLOARE (NUȚA)

din ZĂDĂRENI, în vârstă de 91 ani. Înmormântarea va avea loc azi, 18.10.2002, ora 14, de la Biserica Ortodoxă Zădăreni. Fiul, nora și nepoata, îndoliați.

Cu adâncă durere în suflet, fiii DIMITRIE și SABIN anunță decesul mamei

CHIȘ EMILIA

din ȘICLĂU. Înmormântarea va avea loc astăzi, 18.10.2002, la ora 12, de la domiciliu, la cimitirul din localitate.

Cu nețărmurită durere anunț trecerea în veșnicie a soțului meu,

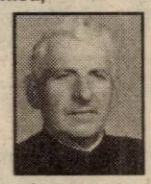

preot iconom stavrofor
AUREL LEUCIAN,

la 83 ani, fost preot timp de 43 ani, în comuna Sintea - Mare. Înmormântarea va avea loc la Cimitirul Micălaca-Veche, sâmbătă, 19 octombrie 2002, ora 12, de la Biserica din Micălaca Veche, unde va fi depus sâmbătă, ora 9. Privegherea la locuința din Arad, str. Prieteniei, bloc 115, sc. B, ap. 7. Telefon 260132. Calea pe care mergi acum, doresc să fie presărată cu florile recunoștinței mele pentru cei 60 ani a frumoasei noastre căsnicii. Soția LUCIA (fostă Brădean).

† CONDOLEANȚE †

Personalul didactic și nedidactic, împreună cu studenții de la Facultatea de Inginerie Alimentară Protecția Mediului și Turism al Universității AUREL VLAICU din Arad, sunt alături de domnul dr. ing. SABIN CHIȘ în greaua pierdere pricinuită de decesul mamei dragi.

Cu adâncă durere în suflet, ne despărțim de tatăl nostru drag,

preot iconom stavrofor
LEUCIAN AUREL,

la 83 de ani. Dumnezeu să te odihnească în pace, tati drag! Fiul GENU și nora GABI. (26986)

Sincere condoleanțe familiei ing. CHIȘ DIMITRIE, în aceste momente grele pricinuite de decesul mamei dragi,

CHIȘ EMILIA

din ȘICLĂU. Din partea familiei ing. Dan Dănuț.

Sincere condoleanțe familiilor CHIȘ SABIN și CHIȘ DIMITRIE, la decesul mamei

CHIȘ EMILIA

din ȘICLĂU. Din partea familiei ADOC Ioan, Brândușa și Alina, din Arad.

Împărtășim durerea nașilor noștri FLORICA și ION BARNA, a familiei LENUȚA și ȘTEFAN CSIZMADIA precum și a mamei lor, la trecerea în eternitate a tatălui, bunicului și respectiv a soțului lor

TURIC FLORE.

Odihnească-se în pace! Gabi, Raul și Cristi Lipovan. (26990)

Ne despărțim cu regret de cea care ne-a fost bunică dragă,

CHIȘ EMILIA.

Dumnezeu s-o odihnească în pace! Nepoții Chiș Marius și Rusmir Marinela cu familia. (27033)

Cu lacrimi în ochi și durere în suflet ne luăm rămas bun de la bunica noastră

CHIȘ EMILIA.

Dumnezeu s-o odihnească în pace! Nepoții Chiș Emil și Sabin. (27033)

Împărtășim durerea colegei noastre CAMELIA COMLOȘAN la trecerea în veșnicie a bunicii ei dragi. Transmitem condoleanțe familiei îndoliate. Dumnezeu să o odihnească în pace! Colectivul Vămii Vărșand. (27076)

Suntem alături de familia CHIȘ SABIN și DIMITRIE în momentele grele pricinuite de decesul mamei. Familia Șerban Dimitrie și Elvira. (27033)

Suntem alături de colega noastră AGNETA TOTH în greaua pierdere pricinuită de decesul mamei sale dragi și transmitem sincere condoleanțe. Colectivul TRIBUNALULUI Arad.

Împărtășim durerea familiilor CSIZMADIA și BARNA la trecerea în veșnicie a tatălui lor drag,

FLOREA TURIC.

Dumnezeu să-l odihnească în pace! Familia Pagubă. (27075)

Cu durere în suflet ne exprimăm profunda tristețe la aflarea trecerii în neființă a nașului nostru

preot AUREL LEUCIAN,

cel care ne-a fost model și îndrumător moral în viață. Nu te vom uita niciodată. Dumnezeu să-l odihnească în pace! Doina și Olimpiu Jula. (27081)

Colectivul Primăriei comunei Sintea Mare este alături de familia LEUCEAN din Arad la trecerea în neființă a celui care a fost

preot LEUCEAN AUREL,

în parohia Sintea Mare, într-o perioadă de 44 ani. Dumnezeu să-l odihnească în pace! (3224618)

† COMEMORĂRI †

Au trecut 10 ani de când a plecat dintre noi, fără să ne putem lua rămas bun, mama noastră

TIRI ELENA,

din CHIȘINEU CRIȘ. Te plângem cu mare durere în suflet copiii RODICA, DORA, CORNEL și NELU cu familiile lor. Dumnezeu să te odihnească în pace. (27082)

Un pios omagiu la 1 an de la trecerea în eternitate a celei care a fost mamă și bunică

SĂTMĂREAN MARIA.

Parastasul de pomenire va avea loc sâmbătă, 19 octombrie 2002, ora 10, la Catedrala Ortodoxă din Arad. Dumnezeu s-o odihnească în pace! Familia. (26947)

Reamintim celor care l-au cunoscut și apreciat că, sâmbătă 19 octombrie, ora 11,30 va avea loc la Catedrala Ortodoxă, parastasul de pomenire la un an de la decesul celui care a fost, inginer agronom,

MĂRAN PAVEL.

Dumnezeu să-l odihnească! Familia. (26935)

Lacrimi și o floare la 6 ani de la despărțirea de fiul nostru

ILEA IONUȚ ADRIAN.

Odihnească-se în pace! Mami, tati și sora Lavinia. (26857)

Cu adâncă durere anunțăm că au trecut 15 ani de când ne-a părăsit pentru totdeauna iubitul nostru soț, tată, socru, bunic și frate

SALAMON EUGEN,

care mulți ani a slujit cu credință întreprinderea arădeană IMAIA cu colectivul ei. Mulțumim celor care l-au iubit, l-au stimat și nu l-au uitat. Noi păstrăm vie în inimile noastre amintirea lui. Familia. (26572)

Cu lacrimi în ochi și durere în suflet anunțăm că se împlinesc 40 de zile de la decesul iubitului nostru soț și tată

COSTE MOISE

din MONEASA. „Ca roua dimineții/ Ai plecat dintre noi/ Cu zâmbetul pe buze/ Fără să vii înapoi/ Ai plecat fără să spui/ Că acasă nu mai vii." Chipul tău bun și blând va dăinui veșnic în inimile noastre. Veșnic îndurerați, soția și copiii. (26965)

Un buchet de lacrimi și de amintiri pentru unchiul nostru

COSTE MOISE.

Mihaela și Nicu Vaț. (26966)

Se tânguie cu jale un clopot și suspinând glăsuiește că s-au scurs nemilos 6 luni de la dureroasa despărțire de fiul, soțul, tatăl, fratele, socrul și bunicul nostru drag,

HAI GHEORGHE.

„Făclie de veghe pe umezi morminte/ Un sunet de clopot în orele sfinte/ Un vis ce-și înmoaie aripa-n amar/ Așa ai trecut de al lumii hotar." Paratasul va avea loc duminică, 20 octombrie, la Biserica din Cimitirul Pomenirea, ora 12. Adânc îndurerați și mai săraci sufletește, ne rugăm ca bunul Dumnezeu să-i vegheze odihna. Familiile: Hai, Demian, Lazăr. (26974)

Azi se împlinește un an de la decesul celui care a fost

VICTOR NEAMȚU

din GURA VĂII. Familia veșnic îndoliată: soția, fiul, nora și nepoata. (4222855)

Azi se împlinește un an de la decesul celui care a fost un tată iubitor,

VICTOR NEAMȚU

din GURA VĂII. Fiica Florica, nepoata Florina. Odihnească-se în pace! (4222856)

La împlinirea a 6 săptămâni de la decesul fostei noastre vecine

CHIȚIGA SALI,

odihnească-se în pace! Asociația Proprietari bloc 176 Micălaca. (27044)

Se tânguie cu jale un clopot și suspinând glăsuiește că s-au scurs 6 săptămâni de la despărțirea de mătușa noastră

GĂNEȘANU VIORICA,

născută Indricău. Parastasul sâmbătă, 19 octombrie 2002, ora 16, la Biserica Ortodoxă str. Eminescu. Un pios omagiu! Nepoții Luminița și Raul Ciprian. (27011)

Cu durere în suflet amintim împlinirea a 8 ani de durere și tristețe de la trecerea în eternitate a iubitului nostru soț, tată și bunic

RAȚIU NICOLAE

din ȘIRIA. Vei rămâne veșnic în inimile noastre! Dormi în pace! Soția, fiica, fiul și nepoții cu familiile. (27027)

Un an de când ai trecut în eternitate,

NEULANDER AMALIA

(Scumpi). Dumnezeu să te odihnească în pace! Ionel. (27051)

S-au scurs șase luni de lacrimi, dor și suferință de la despărțirea de omul deosebit și suflet nobil, soț, tată, bunic, socru,

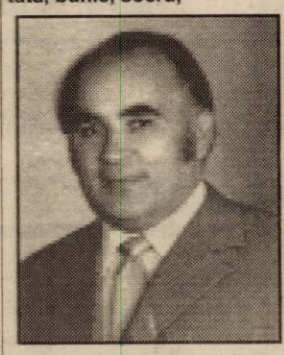

prof. UNGUREANU VASILE.

Parastasul va avea loc duminică, 20 octombrie 2002, ora 13, la Catedrala Nouă Podgoria. Dumnezeu să-l odihnească în pace! Familia. (27060)

Se împlinesc 3 ani de când a plecat de lângă noi cel ce a fost

DÂRGEAN VASILE,

la vârsta de 38 ani. În veci nemângâiați fiul, mama, frații, surorile, cumnații, cumnatele și nepoții. (27067)

Au trecut 6 luni de când ne-a părăsit, găsindu-și liniștea, cel care a fost soț, tată și frate drag,

FAUR IOAN.

Parastasul va avea loc duminică, 20 octombrie, ora 11.30, la biserica ortodoxă din Micălaca Nouă. Dormi în pace, dragul nostru!

Un gând de aducere aminte pentru cel care a fost

JIVA OCTAVIAN (TAVI)

la 9 ani de la deces. Nu te vom uita niciodată soția Rodica, părinții, fratele, cumnații și nepoții. (27083)

S.C. SATLINE S.R.L. TELEFON 251.461, 094/507.211 SHOW ROOM ARAD, Piata Mihai Viteazul - BL. M7 - PARTER

TÂMPLĂRIE DIN ALUMINIU ȘI P.V.C.

Teamwork, Competition & Technology

BOS

Free Trade Zone Airport Arad

BOS is an international company with locations and production facilities in Europe, North America and Asia. BOS designs, manufactures and sells systems for the car interior to all known car manufacturers and system integrators. In decades of competence development and continuous innovation strategy BOS has become the leader in this market segment. For our company BOS Automotive Products Romania S.C.S. with the new site located in the FREE TRADE ZONE AIRPORT ARAD we are looking for:

Maintenance Mechanic

Your responsibilities are:
- Repairing of the machines, tools & instruments
- Preventive maintenance of the machines and equipment

Your profile:
- Mechanical & electrical experience in the field of machines repairing
- Good knowledge of the basic processes (i.e. meta l welding, joint, locksmith, shaping, jiggering, drilling)
- Knowledge of German or English
- Knowledge of CNC machines is an advantage

Toolmaker

Your responsibilities are:
- Adapting machines, tools and instruments to high series production
- Modifying machines and tools

Your profile:
- Long experience as a toolmaker in fixture constructions department
- Good knowledge of the basic processes (i.e. metal welding, joint, locksmith, shaping, jiggering, drilling)
- Capability to read technical drawings
- Working using written form of tool specification.
- Knowledge of German or English

These positions offer excellent career developing opportunities to gain multinational experience in the automotive business. The conditions are very competitive and flexible to attract the best candidates. Are you interested in taking the challenge and are you ready to create the future together with a successful international group? Then we should get in contact! For confidential interview please send your CV and motivation letter to BOS Automotive Products Romania S.C.S., b-dul Decebal, nr. 2-4, camera 120, 2900 Arad, or by e-mail: bos@inext.ro. For more information you can call Mioara Lucea at telephone number: 0257-280770. We look forward to hearing from you.

focused on customer - driven by innovations

www.bos.de

(2734436)

Camera de Comerț Arad

Organizează următoarele cursuri:

- Contabilitate postliceal
- Referent pentru comerț intern și internațional, postliceal
- Inițiere în activitatea de referent resurse umane
- Noi reglementări în domeniul contribuțiilor la bugetul asigurărilor sociale de stat și de sănătate
- Inițiere în utilizarea calculatoarelor și birotică (Windows, Word)
- Declarant vamal
- Limbi străine (engleză, italiană, franceză, germană)

Infomații suplimentare la sediul CCIA Arad, str. Clișca nr. 5, camera 31, etajul 2, tel.; 20.88.07; 20.88.08

(c.39)

Poly Bag Romania s.r.l.

produce și comercializează

- saci polietilenă - dimensiuni la cerere
- folie polietilenă - lățimi 300-900 mm; grosimi 0,002-0,1 mm
- pungi polietilenă - transparente, color, imprimate
- plase personalizate

Informații la tel/fax 275.787

PREȚURI PROMOȚIONALE

(2734362)

WEST BANK S.A.

angajează tineri absolvenți în cadrul Departamentului Comercial - Marketing

Condiții:
- absolvenți studii superioare
- cunoașterea limbii engleze/italiene, cel puțin la nivel mediu

Persoanele interesate pot depune CV-urile și scrisorile de intenție la sediul băncii, în Arad B-dul Revoluției nr. 88, Serviciul Personal până cel târziu în data de 22 octombrie a.c. Alte informații se pot obține la numărul de telefon 284.888, int. 131.

(2734432)

S.C. ELECTRICA BANAT S.A. - Sucursala Arad

anunță **consumatorii casnici** din municipiul Arad, că începând cu data de 15.10.2002,

ACHITAREA CONTRAVALORII ENERGIEI ELECTRICE consumate se poate face la oricare din casieriile din oraș, indiferent de casieria la care au fost arondați anterior.

(2734413)

S.C. Central S.A. Arad

Angajează prin selecție

1 Familie sau 2 îngrijitori bărbați

pentru activități la o fermă mixtă.

Rugăm seriozitate maximă!

Selecția va avea loc la sediul societății din Arad, str. Horia nr. 8.

(2734435)

Regăseşte PASIUNEA

www.regaseste-pasiunea.ro

Prof. dr. IOIART IOAN *urologie* - Cabinet privat *Consultații:* zilnic 14.00-18.00 Str. Traian Moșoiu nr. 11, Arad **Programări: ☎ 255 255**	**Șef lucr. dr. OLARIU CODIN** *cardiologie* - Cabinet privat *Consultații:* Mi•Joi•Vi 15.00-18.00 Bd. Revoluției nr. 23, apartament 6, Arad **Programări: ☎ 213 000**
Dr. ȘTIUCĂ FLORIN *urologie* - Policlinică *Consultații:* zilnic 8.00-13.00 Bd. Revoluției nr. 45, Arad **Programări: ☎ 253 767**	**Dr. UDUDEC TITUS** *medicină de familie* - Cabinet privat *Consultații:* Luni•Mi•Joi•Vi 8.00-12.00; Ma 15.00-18.00 Str. Andrei Mureșan nr. 19, Arad **Programări: ☎ 250 700**
Șef lucr. dr. IOIART RODICA *diabetologie* - Cabinet privat *Consultații:* Luni•Mi•Vi 14.00-18.00 Str. Traian Moșoiu nr. 11, Arad **Programări: ☎ 255 255**	**Dr. FILIMON MARIA** *medicină de familie* - Cabinet privat *Consultații:* Luni•Vi 12.30-17.00; Ma•Mi•Joi 8.30-13.00 Str. Nicolae Grigorescu nr. 4-6, Arad **Programări: ☎ 255 803**

(c.498)

Asociația Română a Disfuncției Erectile

Specialiști în diagnosticarea și tratarea problemelor de erecție

podele laminate

de la 159.000 lei/mp*

(c.499)

casa ta arată altfel !

PROGES

str. Dorobanți 55, telefon 0257/282.021; 0745.482.344

În exclusivitate un interviu cu cea mai autentică tămăduitoare, Doamna TAMARA

CARE SUNT SECRETELE PUTERII SALE?

● Doamnă Tamara, pentru început am vrea să ne spuneți ce fel de magie practicați pentru că, cum știm, sunt cele două tipuri de magie: albă și neagră.

Eu practic doar magia albă, iar puterea mea vine de la Dumnezeu și o folosesc pentru a alunga spiritele negre care intră în casele oamenilor fără voia lor.

● De unde ați primit acest har?

Acest har îl moștenesc de la bunica mea și de la Dumnezeu, nu se poate învăța; trebuie să fie moștenit și binecuvântat de Dumnezeu.

● Este veritabil harul pe care-l aveți, ați fost testată de un specialist? Ați avut apariții pe posturile de televiziune?

Am fost testată de marele parapsiholog Ion Țugui și de Regina Maria Câmpina și premiată de cea mai puternică tămăduitoare. Cât despre aparițiile mele la televizor, nu mai știu cu exactitate la câte posturi TV am fost invitată, dar oricum la foarte multe.

● Doamnă Tamara, am înțeles că ați fost și peste hotare și că ați concurat în Spania la cele mai mari concursuri de vrăjitorie...

Da , e adevărat. Am participat la cele mai mari concursuri de vrăjitorie și am fost premiată cu un glob de cristal fermecat de 99 de vrăjitoare, în care pot viziona viața omului.

● Ce anume puteți dezvălui celui ce vine la dumneavoastră?

Cărțile de tarot îmi dezvăluie trecutul, prezentul și viitorul celui ce vine la mine.

● Doamnă Tamara, ne puteți spune câte ceva și despre descântecele pe care le faceți noaptea, la baltă? În ce situații e nevoie de ele?

Descântecele se fac în timpul nopții pentru acele persoane care sunt într-o situație foarte gravă, se rostesc doar în anumite zile, de la 12 noaptea până la 4 dimineața, sunt descântece știute numai de mine, însă, nu pot să vă dezvălui mai mult, este un mare secret.

● Doamnă Tamara, în ce problemă puteți ajuta pe cei ce vin la dumneavoastră. Sunt probleme pe care nu le puteți rezolva?

Nu pot lecui cancerul, ciroza, diabetul. Pot dezlega însă orice tip de farmece și blestem, dezleg cununii, împac familii despărțite, lecu-iesc impotența, beția, gelozia și multe altele.

● Ce sfaturi ați oferi celor care observă că în viața lor se întâmplă lucruri ciudate?

Să apeleze de urgență la o făcătoare de bine, să lupte cu ei înșiși pentru a birui răul, pentru că Satana are puteri și nu le dă pace, le ia mințile, pentru a-i cădea pradă.

● Doamnă Tamara, cum vă simțiți ca și posesoare a acestui har?

Mă bucur foarte mult pentru că pot ajuta oamenii, pot îndepărta răul. Sunt bucuroasă că am reușit să salvez persoane aflate la un pas de sinucidere.

● Clienți, printre care, am înțeles că se numără și doctori, polițiști și alte persoane importante.

Da, așa e, foarte multe personalități, nu pot să le dezvălui numele, vin la mine pentru a-i ajuta, iar eu sunt fericită că le pot face un bine.

● Doamnă Tamara, dacă cineva vrea să apeleze la serviciile dumneavoastră unde să vă caute în Arad?

La telefonul 0257.368.624 sau 0723.421.156.

● Vă mulțumesc pentru interviul acordat.

Pentru puțin.

LD.

(1586168)

BANCA "TRANSILVANIA" S.A.
SUCURSALA ARAD,
Str. Unirii nr. 5-7,
Tel. 057/283.122
CERTIFICATE NOMINATIVE
USD 30 ZILE
3,00 % P.A.

ADEVĂRUL

Cotidian independent Arad

Anul XIV, nr. 3740

Sâmbătă, 19 octombrie 2002 • 12 pagini • 5000 lei • e-mail: adevarul@arad.ro; adv.pub@arad.ro

BRAT Publicație auditată în semestrul II 2000 — Tiraj mediu zilnic vândut: 33.205

WEST BANK S.A.
ARAD, B-dul Revoluției nr. 88
TELEFON: 284.888; FAX: 285.202
WESTERN UNION TRANSFER DE BANI ®
Cel mai rapid mod de a primi bani din toată lumea

SĂRĂCIE LUSTRUITĂ

Forma sau fondul? Guvernul Năstase a optat pentru prima variantă. Din simplul motiv că e mult mai ușor să te prefaci că faci ceva, decât să faci. Pentru că ce altceva decât prefăcătorie este astăzi Reforma în România?

Prea preocupat cu păstrarea unei liniști sociale în vederea unei imagini competitive pentru aderarea la NATO, guvernul Năstase a abandonat Reforma. Pentru că Reforma, printre altele, presupune și disponibilizări de oameni și restructurări care se lasă cu proteste sociale, mitinguri și scandal. Iar asta nu dă bine în ochii NATO. Așadar, ***în fond,*** nu s-a făcut aproape nimic în privința Reformei reale, singura care se pune la socoteală până la urmă.

Pe fond, nici protecția socială reală nu stă mai bine. De la o vreme, din laboratoarele lui Dâncu s-a pornit acțiunea protecția socială. Cornul și laptele acolo își au rădăcina, sarmalele sau tocănița pentru pensionari tot de acolo pornesc și lista va mai continua pentru că Vasile Dâncu - de departe cel mai bun ministru al propagandei din ultimii 50 de ani - are idei și știe să le vândă. Nici nu e de mirare că ideile lui Dâncu se vând bine. Într-o țară unde nu se moare de foame, dar se rabdă temeinic, orice sarma înseamnă câteva momente în plus de supraviețuire. Fiindcă dacă ne gândim la unele categorii sociale - în primul rând la pensionari - problema supraviețuirii este una reală.

V. Dâncu și A. Năstase știu cât de săraci sunt destui români și, în mod ipocrit, vor să le scoată ochii cu paleative, cu pomeni, soluțiile fiind lăsate pentru paștele cailor.

Dar, cu pomenile pe care le regizează, ce-i drept, cu multă pricepere și propagandă, V. Dâncu și A. Năstase pot păcăli astăzi, poate și mâine, dar nu tot timpul și nu pe toată lumea.

Nu aceasta este rezolvarea marii probleme a sărăciei în România. Pomenile nu fac decât să lustruiască acest flagel impardonabil pentru o țară cu al doilea pământ agricol pe cap de locuitor în Europa, după Franța. A. Năstase și V. Dâncu își închipuie că lustruind-o, sărăcia ar arăta mai bine.

I. IERCAN

(Continuare în pagina 5)

În privința integrării în NATO,

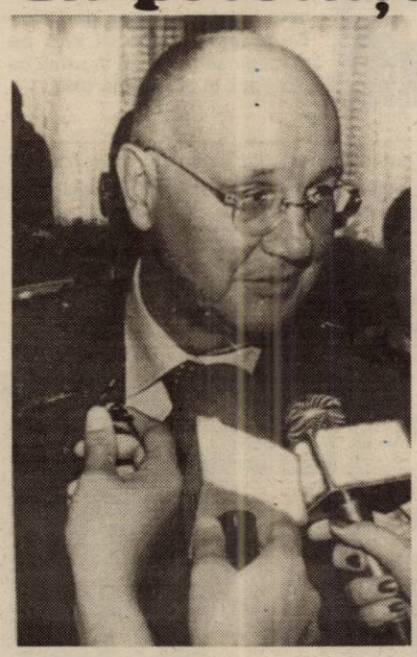

ROMÂNIA ÎȘI VA RESPECTA ANGAJAMENTELE ASUMATE

◆ Interviu cu dl. Ioan Mircea Pașcu, ministrul Apărării Naționale

✦ *Până în anul 2007 vom avea cu 20.000 de militari mai puțin.* ✦ *Bugetul Apărării nu va fi afectat de cursa pentru integrarea în Uniunea Europeană.* ✦ *În privința Cetății Aradului, Armata va defila în cadență cu autoritățile locale.*

Pag. 6

SCANDAL LA F.C. UTA!

Pag. 9

Buhuș a plecat, Zaha e pe urmele lui ◆ Fotbaliștii au primit bani joi, la ora 23,00 ◆ Unii jucători au vrut să părăsească, joi spre vineri, cantonamentul ◆ Noaptea, la ora 2,00, Ionuț Popa a fost chemat să liniștească spiritele

Sub înaltul patronaj al președintelui țării

SIMPOZION ȘTIINȚIFIC INTERNAȚIONAL LA U.V. „VASILE GOLDIȘ"

Pag. 3

IMPERIAL Co. Ltd.
Arad, Calea Radnei 169
CARTOFI ROȘII
4.200 -
Preț fără TVA

Seară culturală de excepție

Expoziția lui Onisim Colta, asaltată de prieteni și admiratori

Pag. 4

Podgoria Aradului va avea primul drum al vinului din România

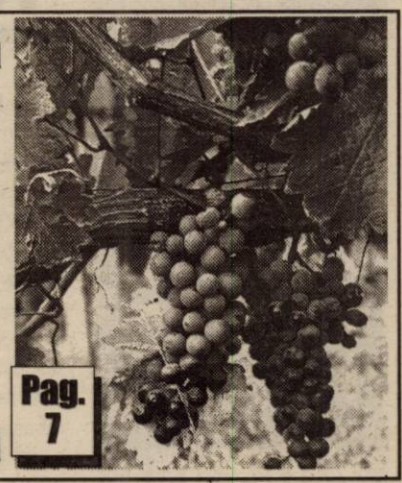

Pag. 7

WEEKEND GRATUIT LA MONEASA - PRIMUL CÂȘTIGĂTOR

◆ BUMB IOAN din Sebiș va petrece un sfârșit de săptămână la Hotelul Parc din Moneasa, beneficiind de pensiune completă pentru două persoane.

Ieri, la sediul redacției „Adevărul" a fost desemnat, prin tragere la sorți, primul câștigător al concursului „WEEKEND GRATUIT LA MONEASA". Interesul cititorilor noștri s-a dovedit încă de la această primă ediție deosebit, sosind pe adresa redacției peste 1900 de taloane. Tragerea a fost efectuată de dl. ***TEODOR MORAR, patronul Complexului Parc din Moneasa*** *(în imagine),* ***câștigător fiind BUMB IOAN din Sebiș, str. Orizontului nr. 36.*** *El va beneficia de două nopți cazare și trei mese pe zi (pensiune completă), totul pentru două persoane, oricând până în 30 noiembrie a.c.*

Câștigătorul este invitat la sediul redacției noastre zilnic între orele 11-13.

În ziarul de astăzi (pagina 3) găsiți TALONUL DE PARTICIPARE pentru această săptămână

FII ALĂTURI DE UTA!
TOȚI ARĂDENII PENTRU UTA!
POȚI FI COOPTAT CA ACȚIONAR LA UTA!
Te așteptăm zilnic la sediul clubului între orele 11 - 14, tel. 289.204.
(c.b.)
Partenerii UTA: WEST BANK, ROWO, ROMTRANS, ERIKA INVEST, LACKNER & SCHWARZ, HELVETICA MILK, AGRIROM, PLETL, ERREA, GENERAL BETON, INSTAL GROUP, MR FAB, FERONERIA

ÎNCHIRIEZ SPAȚII PRODUCȚIE
500 m², 1000 m² , 1500 m² – cu toate utilitățile
TELEFOANE 272.812, 0721.269.706

Calendar

Astăzi, Soarele răsare la ora 7 și 34 de minute și apune la ora 19 și 34 de minute.

Au trecut 291 de zile din acest an. Au mai rămas 74 de zile până în anul 2003.

Praznicul zilei: Biserica ortodoxă: Sf. Prooroc Ioil. Sf. Mc. Var și Felix; **Biserica greco-catolică**: Sf. Pf. Ioil, Sf. M. Varus (+307)

A VENIT BARZA!

La Arad: Lazăr Andra, Farcaș Antonio, Codrin Paula, Popa Rareș-Răzvan, Cozmicuc Abigail Gloria, Sas Ionuț, Ana Andrei - Ștefan, Tiba Octavia-Maria, Micle Anne - Marie, Cociuba Iasmina - Florentina, Cutur Dragoș - Gabriel.

La Lipova: Duma - Francescu Anca-Mihaela

La Ineu: Ghiura Dacian.

CINEMATOGRAFE

Dacia: Semne (SUA) 10; 12; 14; 16; 18; 20

Mureșul: Infidelă (SUA) 10; 12,30; 15; 18

Arta: Cinci băieți pentru o fată (SUA) 16; 18;.20

Sala Mică: Departe (Franța) 15,30; 18,30

Progresul: (duminică) Scor final (SUA) 15,00 (duminică) Unde au dispărut banii (SUA) 17

În județ:

Ineu (18-20 octombrie): Star Wars - ep. II - Atacul clonelor (SUA) 15; 17

DUMINICĂ, 20 octombrie

Chișineu Criș: Spioni de elită (SUA) 15

Belea mare în Miami (SUA) 17

Lipova: Blestemul scorpionului de jad (SUA) 15

Poliția în direct (SUA) 17

Au plecat dintre noi

✝ Covaciu Natanael (2002), Somoșan Ioan (1936), Lole Geza (1954).

CURSURI

Casa de Cultură a Municipiului Arad, anunță deschiderea cursului de secretariat. Cursul va avea durata de 4 luni și va cuprinde: lb. engleză, lb. italiană și lb. germană, dactilografie și inițiere în operare PC. Se mai fac înscrieri la cursuri de coafură, cosmetică. Înscrierile se fac zilnic, la sediul instituției din str. Gheorghe Lazăr nr. 1, între orele 10-13. Informații la telefon 211.918.

Echipa de serviciu

Monica Ardelean secretar de redacție

Bianca Felea, Ioan Leac, Ramona Vidulescu, Dina Rujan tehnoredactare computerizată

Doina Jurcă, Zamfira Răzman, Aurica Telcian, Dacian Toduță corectură

Premii pentru Banca Transilvania

Recent, în capitală s-a desfășurat ceremonia de decernare a premiilor Pieței de Capital, în cadrul căreia Banca Transilvania a fost nominalizată la trei secțiuni, câștigând două dintre ele. Astfel, banca a fost premiată pentru „Cel mai dinamic emitent din punctul de vedere al dezvoltării companiei" - secțiunea BVB și pentru „Cel mai transparent emitent" - secțiunea BVB. Banca Transilvania este prima societate bancară listată la Bursa de Valori București, debutul său pe piața de capital fiind în urmă cu cinci ani, în octombrie 1997.

Precizare

În ziarul nostru de joi, 17 octombrie, referitor la articolul „Lansare de carte: «Introducere în fiziologie»", apărut în pagina 6, **prof. univ. dr. Maria Puschița**, cadru academic la Universitatea de Vest „Vasile Goldiș" și președinta Colegiului Medicilor Arad, face următoarele precizări: „1.Cartea se numește «Introducere în fiziologia clinică». 2.Prezentarea cărții am făcut-o în calitate de profesor universitar la Universitatea «V. Goldiș» Arad. 3.Sunt într-adevăr președinta Colegiului Medicilor Arad și președinta Comisiei de cercetare și învățământ pe lângă CMJ Arad."

METEO

Vremea va fi schimbătoare și se va răci ușor. Cerul variabil va prezenta înnorări temporare în cursul nopții, când pe alocuri va ploua.

Vântul va sufla în general moderat.

Temp. max.: 14 la 17°C

Temp. min.: 5 la 8°C

HOROSCOP

Sâmbătă, 19 octombrie 2002

Berbec (21.03-20.04). Surpriza pe care v-au pregătit-o câteva dintre rudele dvs. vă va surprinde în mod plăcut.

Taur (21.04-20.05). Este cazul să vă preocupați mai mult de reînnodarea unei vechi prietenii.

Gemeni (21.05-20.06). V-ați pregătit foarte bine pentru o întâlnire de afaceri, astfel că aveți multe avantaje.

Rac (21.06.-22.07). Pentru a nu pierde o poziție privilegiată, trebuie să luptați din răsputeri cu concurența.

Leul (23.07-22.08). Aveți un coleg care vă dă sfaturi. Trebuie să recunoașteți că de multe ori are dreptate în ceea ce spune.

Fecioara (23.08-22.09). Ați încercat să părăsiți vechiul mediu în care ați trăit, dar nu ați reușit. Pentru aceasta va trebui să vă rezolvați câteva probleme particulare.

Balanța (23.09-22.10). Aveți toate motivele să fiți mulțumiți de propria persoană deoarece ați știut să vă fixați cu multă dibăcie obiectivele.

Scorpion (23.10-21.11). Renunțați la câteva dintre „castelele imaginare" pe care vreți să le construiți și apreciați succesele pe care le-ați obținut până acum.

Săgetător (22.11-21.12). Entuziasmul și buna dispoziție care vă domină vă îndeamnă să frecventați locurile unde puteți întâlni mulți oameni.

Capricorn (22.12-19.01). Unii colegi v-au criticat comportamentul. Nu fiți supărat din această cauză.

Vărsător (20.01-20.02). Vă tentează propunerea pe care v-a făcut-o un mai vechi partener de afaceri.

Pești (21.02-20.03). Primiți o veste care vă va îngrijora. Verificați cât se poate de repede dacă este adevărat ceea ce ați aflat.

Dublă lansare muzicală

Astăzi, 19 octombrie, de la ora 18.00, **Clubul „Bar-Rock"** din Piața Pompierilor, va găzdui un dublu eveniment muzical. Este vorba despre lansarea albumelor **„Galeria de vise"** al formației CALANDRINON și **„Performance live in Germany"** al lui OVIDIU LIPAN ȚĂNDĂRICĂ și MARIUS MIHALACHE. Lansarea va fi urmată de un concert de prezentare a celor două albume, care se va desfășura în curtea interioară a Hotelului PETROM RESIDENCE.

„Adevărul" vă ascultă

La telefonul dimineții, 280944, între orele 9,00-12,00

● **Dl. Ioan Ardelean**, str. Mioriței nr. 27, întreabă în baza cărei legi Arterm încasează facturile mai mari de un milion de lei pe bază de monetar?

● Dl. Cornel Bobancu, director tehnic la Arterm, răspunde: „Au existat precedente care au impus instituirea unei asemenea reglementări interne. Astfel, se evită diverse situații neplăcute în care apar discuții contradictorii între plătitori și casier referitoare la sumele predate, respectiv încasate."

● **Dna Florica Groza**, Făt-Frumos, Bl. A 1-1, sesizează că stația de tramvai Făt-Frumos este lăsată în paragină. „Stația nu are copertină, nu este deloc îngrijită, iar gropile tronează din metru în metru. O femeie și-a rupt de curând piciorul în aceste gropi. Oare nu se poate cosmetiza și acest loc?"

Cine are urechi de auzit să audă și să ia măsurile ce se impun la fața locului.

Redactor de serviciu, T. M.

UTILITARE

PIEȚE, TÂRGURI

Astăzi este zi de piață la Chișineu Criș, Lipova, Pâncota, Felnac, Grăniceri, Hălmagiu, Moneasa, Pecica, Vărșand, Socodor, Șeitin, Vladimirescu, Zimandu Nou, Covăsânț. Târguri **săptămânale** se desfășoară astăzi la Lipova, Pâncota, Hălmagiu, Moneasa.

FARMACII DE SERVICIU

- Farmacia **REMEDIUM** Arad, B-dul Revoluției nr. 52-54. Program luni-vineri: 7,30-20,00, sâmbătă 8,00-14,00. Telefon 233195.
- Farmacia **TEAHAFARM**, B-dul Revoluției nr. 65. Program: luni-vineri 8-21, sâmbătă 9-13. Telefon 254.587.
- Farmacia **OMNIAFARM**, Calea Aurel Vlaicu, Bl. Z28, cu program zilnic de la orele 8,00-22,00. Telefon 271724.
- Farmacia **SENSI BLU, ARAD I** B-dul Revoluției nr. 43. Program non-stop, inclusiv sâmbătă și duminică. Telefon 254.527.
- Farmacia **SENSI BLU ARAD II** Bd. Revoluției nr. 93. Program zilnic 8-22 - inclusiv sâmbăta și duminica. Telefon 214.955.
- Farmacia **DERYYFARM 2000** str. I. Maniu nr. 12-18. Telefon: 270.087. Program: zilnic 7,00-23,00.
- Farmacia **LIBRO PHARMA** non stop, Calea Aurel Vlaicu 60-68 (lângă stadionul UTA) telefon 212.992.
- Farmacia **LARIFARM**, Calea Aurel Vlaicu, la parterul blocului Z 24 are program de lucru zilnic, între orele 7,00 - 23,00, telefon 246622.

URGENȚE STOMATOLOGICE

◆ asigură Cabinetul din str. Crișan (în spate la Gionelli), program non-stop. Telefon: 253794.

◆ În zilele de sâmbătă și duminică, urgențe stomatologice asigură și cabinetul din B-dul Revoluției nr. 62, ap. 17, între orele 9,00-19,00. Telefon: 256.665. Cabinetul Stomatologic din Calea Victoriei nr. 7 A asigură zilnic urgențe, inclusiv sâmbăta, între orele 10-15. Telefon 095.565.622.

ADMINISTRAȚIA FINANCIARĂ

Administrația Financiară a municipiului Arad: Asistență contribuabili (impozitul pe venitul global) - telefon 280633, 280733, int. 199 între orele 8,00-12,00. Informații mai pot fi obținute la adresa de web: www.finantearad.ro

ÎNREGISTRĂRI ÎN CAZ DE DECES

Biroul de Stare Civilă - decese face înregistrări după următorul program: sâmbătă și duminică, între orele 9,00-11,00. Tel. 281850.

TELEFON DE URGENȚĂ LA POLIȚIE: 955

Noile numere de centrală telefonică ale I. J. P. (Inspectoratul Județean de Poliție) Arad: 237.170; 237.803; 237.878; 237.887; 236.858.

Azi, 19 octombrie la orele 17,30, sala Elit (Frontiera) va găzdui spectacolul *„Mofturi și Chirița la Arad"* prezentat de Fundația „Școala Ludică". Intrarea gratuită

Cursul valutar*

– VALORI ÎNREGISTRATE IERI, 18 OCTOMBRIE 2002

Denumirea valutei	BNR	BCR		BRD		Banca Transilvania		Banca Românească		Bursa neagră	
		C	V	C	V	C	V	C	V	C	V
Euro	32403	32092	32684	31990	32450	31950	32500	31671	33656	32000	32300
Dolar S.U.A.	33321	33050	33325	33050	33350	33000	33270	32995	33370	33000	33300
Forint	132	125	136	127	134	127	133	-	-	129	132

RED CHILI
Vinuri Princiare de pe Dealurile Tohani
Magazinul vă stă la dispoziție cu băuturi pentru aniversări, banchete, nunți
Vreți să gustați o picătură din Rai? Avem Rai de Murfatlar
Tuică „RED CHILI" la cel mai mic preț
Magazinul RED CHILI din Arad zona Podgoria (lângă Miki) vă oferă cele mai rafinate băuturi la prețuri de producător

Sub înaltul patronaj al președintelui țării

SIMPOZION ȘTIINȚIFIC INTERNAȚIONAL LA U.V. „VASILE GOLDIȘ"

Ieri dimineață, la sala mare a Palatului Cultural a avut loc ceremonia de deschidere a Simpozionului Științific Internațional **„Apa, mediul și sănătatea"**, eveniment organizat de Universitatea de Vest „Vasile Goldiș" Arad, în colaborare cu Academia Europeană de Științe și Arte sub Înaltul Patronaj al Președintelui României - domnul Ion Iliescu.

În cuvântul de deschidere, **prof. univ. dr. Aurel Ardelean**, rectorul UVVG, a subliniat importanța problematicii acestui simpozion: **„Organizarea în colaborare cu Academia Europeană de Științe și Arte a unui Simpozion Științific de o asemenea ținută este o onoare deosebită pentru universitatea noastră. Prezența excepțională a Consilierului Președintelui României la o sesiune dedicată tematicii apei, mediului și sănătății dovedește faptul că ecologia se abordează astăzi, în anul Summitului Pământului, în primul rând în termeni politici și economici. Apa rămâne o sursă naturală limitată, inegal repartizată în timp și spațiu, o problemă mondială de a cărei rezolvare depinde viitorul societății umane. În plus, din resursele de apă mondiale numai 3 la sută este apă dulce și din aceasta numai o sutime este accesibilă omului. Se estimează că până în anul 2025 două treimi din omenire va fi confruntată cu probleme moderate sau severe în privința aprovizionării cu apă. În condițiile acestui viitor sumbru prognosticat de toți viitorologii, mediul academic abordează problematica apei și a poluării acesteia ca o tematică prioritară."**

De asemenea, au rostit alocuțiuni personalități din țară și străinătate, subliniindu-se, încă o dată, importanța acestui eveniment. Un moment important a fost citirea mesajului adresat de către **domnul Ion Iliescu, Președintele României**, participanților la Conferință, din care spicuim: **„Vă rog să primiți mesajul meu de salut și succes, exprimându-mi speranța că întărirea cooperării între participanți, schimbul de informații și de experiență vor avea un efect pozitiv asupra proceselor educaționale, contribuind, totodată, la clarificarea și fundamentarea unor măsuri menite să optimizeze relația indisolubilă dintre apă, mediu și sănătate, în prezent și în perspectivă".**

Depunere de coroane

În cadrul manifestărilor a avut loc și ceremonia de depunere de coroane la statuia lui Vasile Goldiș, patronul spiritual al UVVG, iar după-amiaza a fost rezervată prezentărilor de comunicări științifice.

Astăzi, lucrările simpozionului cuprind vizite la Mănăstirea Bodrog, la Grădina Botanică Universitară Macea și comunicările științifice pe secțiuni.

ZORICA ȘIPOȘ
Foto: **AL. MARIANUȚ**

TALON DE PARTICIPARE nr. 2

WEEKEND GRATUIT LA MONEASA

NUMELE _____ PRENUMELE _____

ADRESA _____

_____ TELEFON _____

Completați talonul de mai sus, introduceți-l într-un plic și expediați-l, până miercuri, 23 octombrie a.c. (inclusiv) pe adresa: Redacția „Adevărul", B-dul Revoluției nr. 81, cod 2900 - Arad. Pe plic faceți mențiunea ***„WEEKEND LA MONEASA".*** *Taloanele primite vor participa vineri, 25 octombrie a.c. la tragerea la sorți în urma căreia va fi desemnat câștigătorul unui weekend pentru 2 persoane (pensiune completă) la Hotelul Parc din Moneasa. Numele câștigătorului va fi publicat în ziarul de sâmbătă, 26 octombrie.*

Important: *• Câștigătorul va putea petrece weekendul (2 nopți cazare și 3 mese pe zi - totul pentru două persoane) oricând în intervalul 21 octombrie - 30 noiembrie.*

• Premiul ***„WEEKEND LA MONEASA"*** *este transmisibil.*

HDi: VIBRAȚII SAU ZGOMOT?
REGRETĂM. OPȚIUNI INDISPONIBILE.

PEUGEOT 406. ELEGANȚĂ IMPLICITĂ

M.I.I.

Începând de la 12.605* EURO.
Leasing 3 ani: • 196* EURO/lună
• 3.782* EURO avans
• 2.521* EURO valoare reziduală

406 PEUGEOT

AUTO SML - CONCESIONAR PEUGEOT
Vizitați-ne la noul sediu din: Micălaca 1 EST (ieșirea spre Deva) ARAD
tel: 0723.457.685
0723.338.336
* plus TVA
(2734371)

O delegație germană la nivel înalt vizitează Aradul

În cursul zilei de astăzi, sosește la Arad **dl. Hermann Regensburger,** secretar de stat în cadrul Ministerului de Interne al Bavariei, ca reprezentant al lui Edmund Stoiber, prim ministru al Bavariei. Domnia-sa se întâlnește la Arad cu generalul **Nicolae Berechet**, din cadrul Inspectoratului General de Poliție, care îl va însoți pe parcursul vizitei. Oaspetele german se va întâlni cu reprezentanții firmelor germane care au investit în județul nostru, cu scopul de a se informa în legătură cu oportunitățile de afaceri din zonă. Astăzi dl. Regensburger are o întrevedere cu prefectul Dan Ungureanu, iar mâine delegația se va deplasa și în județ.

S. AMBRUȘ

ȘOFERI INDISCIPLINAȚI

Lucrătorii Serviciului Circulație au aplicat, în ultimele 24 de ore, 243 de sancțiuni, în valoare totală de 45 de milioane de lei, pentru încălcarea normelor legale care reglementează circulația pe drumurile publice.

Cu aparatul radar au fost testate 2.705 de autovehicule, fiind amendați 86 de șoferi care au depășit limitele legale de viteză.

De asemenea, au fost reținute trei certificate de înmatriculare, pentru preschimbare și nouă permise de conducere, din care patru pentru conducere sub influența băuturilor alcoolice. **Mocanu Vasile, Homoki Mihai-Dorin, Turda Aurel**, toți din Arad și **Păsceanu Petru**, din Chișineu Criș, își vor ține mașinile în garaj o perioadă bună de timp.

S. A.

ȘOFER FĂRĂ PERMIS

Poliția îl cercetează în stare de libertate pe **Sava Roman**, de 22 de ani, din Pecica. Acesta a condus pe drumurile publice un autovehicul, fără a poseda carnet.

În timp ce statul cheltuie bani pentru informare

FIRMELE IGNORĂ CONDIȚIILE DE MUNCĂ

Deși Inspectoratul Teritorial de Muncă (ITM) Arad a organizat campania informatică „Un management bun al mediului de muncă - o sănătate bună" în mod special pentru agenții economici, contrar așteptărilor, aceștia nu s-au arătat prea interesați de inițiativa ITM, participând într-un număr mic la întâlniri. De fapt, scopul manifestării a fost de sensibilizare a angajatorilor cu privire la obligativitatea legală de a asigura un mediu de muncă sănătos.

Printre societățile comerciale ai căror reprezentanți au fost deschiși dezbaterilor pe tema protecției muncii putem aminti: **Carin, Romatsa, Edil Construct**.

Inspectorii de muncă au insistat în mod deosebit pe costurile privind securizarea muncii, net inferioare față de cele cauzate de producerea accidentelor de muncă. Totodată, s-a ajuns la concluzia că în România afecțiunile musculoscheletice nu se iau în considerare, deși în UE acestea reprezintă 40 la sută din ponderea îmbolnăvirilor. De asemenea, ar fi de dorit ca în alcătuirea factorilor de risc să fie incluși și factorii de stres, care în prezent sunt neglijați.

„Ideea de bază care s-a desprins în urma acestor patru întâlniri a fost aceea că, la nivelul tuturor societăților economice, existența unui medic de medicina muncii sau a unui serviciu de întreprindere coordonat de un medic de medicina muncii este extrem de importantă. Mai mult, inspectorii de muncă vor avea sarcina, în cadrul acțiunilor de control pe care le vor întreprinde, de a verifica și sub acest aspect" - declară **dl. Liviu Crișan**, inspector-șef la Ministerul Muncii Arad.

C. TRIF

Seară culturală de excepție

EXPOZIȚIA LUI ONISIM COLȚA, ASALTATĂ DE PRIETENI ȘI ADMIRATORI

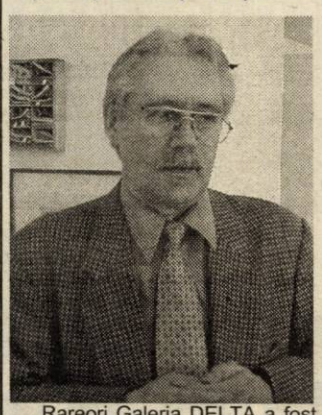

Rareori Galeria DELTA a fost atât de... neîncăpătoare, ca aseară, la vernisajul expoziției lui **Onisim Colța**. Prieteni, cunoscuți, admiratori ai artei sale, plasticieni din toată zona de vest a țării, au stat și afară, în fața galeriei, pentru a participa la acest eveniment unic în arta plastică din ultima vreme. Cum a dezvăluit și criticul de artă bucureștean **Corneliu Antim**, „la București nu vine niciodată atâta lume la vernisajul expoziției unui artist contemporan." Doar atâta și ar fi suficient să ne dăm seama că participăm la un eveniment cultural de anvergură, nu numai pe plan local, ci și la nivel național. Acest fapt a fost confirmat și de prezența oficialităților arădene la vernisaj, prefectul **Dan Ungureanu** și viceprimarul **Levente Bognar**, alături de cel care a făcut onorurile de gazdă, **Dumitru Șerban**, președintele filialei Arad a Uniunii Artiștilor Plastici. Expoziția are și o rațiune... aniversară, artistul împlinind o jumătate de veac de existență.

„Onisim Colța este unul din reperele fundamentale ale artei contemporane de la noi.", a spus criticul de artă Corneliu Antim. Expoziția de față reunește lucrări mai vechi ale artistului (pictură, sculptură, desen), dar și o inedită colecție de obiecte care au fost scoase din banalul cotidian și investite cu sensuri noi. În deschiderea expoziției, criticul Corneliu Antim a trasat în linii de o extraordinară finețe profilul artistic al lui Onisim Colța, ale cărui lucrări vădesc **„o înfiorare aproape mistică"**, în care **„se insinuează fluxul luminii increate"**. **„Onisim Colța a înțeles să nu abandoneze sensurile și simbolurile teozofice, morale din marile opere ale lumii, iar cu acest bagaj își îngăduie gesturi de înnoire a viziunii."**, a mai spus Corneliu Antim. Artistul nu riscă, astfel, să facă inovație cu orice preț, să creeze maiorescienele „forme fără fond". De la lumea ca o scenă, până la lumea ca o colecție de obiecte de recuzită, nu e decât un pas, sugerează criticul. Prin expunerea de obiecte înzestrate cu sensuri, Onisim Colța ne aduce aminte de **„aura sacră a tuturor formelor care ne înconjoară"**.

CĂTĂLINA LATU
Foto: **ȘTEFAN MATYAȘ**

UN AUTOTURISM MILITAR, CARE ASIGURA O COLOANĂ OFICIALĂ, A FOST LOVIT FRONTAL DE UN TIR

Un autoturism militar, aflat în misiune, care asigura deplasarea unei coloane oficiale, a fost lovit frontal de un TIR turcesc, vineri dimineața, pe Drumul Național 7 Arad-Deva, accidentul soldîndu-se cu rănirea unui maior și a șoferului vehiculului, informează MApN într-un comunicat remis, ieri, agenției MEDIAFAX.

Potrivit primelor constatări ale polițiștilor rutieri, accidentul produs în apropierea localității Hunedorene Burjuc a fost provocat de șoferul unui TIR care a intrat pe contrasens, după ce a lovit partea din spate a vagonului altui TIR.

Autoturismul militar de control și îndrumare a circulației, cu numărul A-487, condus de plutonier-adjutant Neagu Oprea, se afla în "misiune ordonată", asigurînd o coloană oficială care se deplasa de la Arad la București. Nici o altă mașină din coloana oficială nu a fost implicată în accident.

Maiorul Lucian Ene, șef de coloană, și șoferul autovehiculului militar au suferit plăgi și contuzii, fiind transportați de un echipaj al Salvării la Spitalul Județean Deva, unde au fost internați pentru investigații și tratament.

Cazul a fost preluat de o comisie de anchetă a Brigăzii 122 Logistică și de o echipă a Inspectoratului Județean de Poliție Hunedoara, fiind sesizat și Parchetul Militar.

NOAPTEA PERSOANELOR FĂRĂ ADĂPOST

● Masă festivă și consultații medicale pentru 50 de săraci

Joi seara, Direcția de Asistență Comunitară din Arad a organizat la Adăpostul de noapte (situat în Bd. Decebal nr.38) evenimentul **Noaptea persoanelor fără adăpost**, cu ocazia „Zilei oficiale a Națiunilor Unite de luptă împotriva sărăciei". Acest eveniment are un caracter internațional, organizându-se în 11 orașe din Finlanda, Cehia, Suedia și România. La solicitarea organizației **Medicii fără frontiere**, în cinci orașe din România s-a organizat „Noaptea persoanelor fără adăpost": Arad, Brașov, București, Oradea, Timișoara.

Cu sprijinul unor sponsori, DAC a pregătit persoanelor care frecventează adăpostul de noapte, dar și din afara lui, o masă festivă. Peste 50 de persoane sărace au avut parte de o cină îmbunătățită. Aceștia au mai primit mâncare și din partea unei arădence cu suflet mare, Silvia Faur. Medicii și asistentele care acordă sprijin permanent asistaților le-au efectuat acestora consultații medicale. Au fost prezenți, de asemenea, preoții Ioan Popa - din partea Bisericii Ortodoxe, și Kiraly Arpad, de la Biserica Catolică Șega.

Cheltuielile Direcției de Asistență Comunitară cu Adăpostul de noapte se ridică lunar la circa 40 de milioane de lei, sumă care include salariile personalului, cheltuielile cu imobilul, hrana de dimineață și seară pentru asistați.

GERLINDE KNAP

Administrația finanțelor publice Ineu anunță:

PUBLICAȚIE DE VÂNZARE

În temeiul Art. 55 și 65 din O.G. 11/1996 privind executarea creanțelor bugetare, aprobată prin legea 108/1996, cu modificările și completările ulterioare, se face cunoscut prin prezenta că se vor vinde la licitație publică următoarele bunuri mobile și imobile:

Nr. crt.	Denumire agent economic	Denumirea bunului	Preț minim fără TVA (lei/buc)	Nr. licitații (*)	Data, ora și locul licitației
1.	S.C. AGROMEC CRAIVA S.A. - secția Coroi	- polizor vertical - mașină de găurit verticală	5.000.000 10.000.000	3 3	30.10.2002, ora 10,00, sediul firmei: Coroi fn
2.	S.C. FOREST GEOHN S.R.L. - Beliu	- semifabricate fag aburit 12 mc - semifabricate stejar 4 mc	54.000.000 8.000.000	13 13	31.10.2002, ora 10,00, sediul firmei: Beliu fn
3.	S.C. AGROSERVICE BELIU	- combină de recoltat păioase C14 - plug PP3 - vagon transport pers. - remorcă RM2 - tractor U650	40.000.000 8.000.000 7.000.000 15.000.000 50.000.000	3	31.10.2002, ora 12,00, sediul firmei: Beliu fn
4.	S.C. ABANOS INTERNATIONAL S.R.L. BELIU	- fierăstrău mecanic STHIL	6.650.000	1	31.10.2002, ora 11,00, sediul firmei: Beliu fn
5.	S.C. AGROMEC ȘOMOȘCHEȘ S.R.L.	- combină C14	15.000.000	2	30.10.2002, ora 13,00, sediul firmei: Șomoșcheș fn
6.	S.C. AGROMEC LUNCA TEUZ S.R.L.	- combină C14 - tractor U650 - presă balotat - combină recoltat porumb - combină C12 - 3 buc. - fierăstrău mec. Huszvarna - 2 buc.	70.000.000 50.000.000 20.000.000 5.000.000 5.000.000 10.000.000		30.10.2002, ora 12,00, sediul firmei: Lunca Teuz fn
7.	S.C. AGROMEC ȘICULA S.A.- SECȚIA INEU	- atelier mecanic hala 1 - atelier mecanic hala 2 - hală metalică 72 x 9,5 m - hală metalică 48 x 9,5 m	333.000.000 176.000.000 443.000.000 298.000.000		01.11.2002, ora 10,00, sediul firmei: Ineu, str. M. Eminescu fn
8.	S.C. IENOPOLIS S.R.L.	- aeroterma	3.000.000	5	01.11.2002, ora 12,00, Adm. Fin. Publ. Ineu, Calea Republicii 16
9.	S.C. AGROMEC SUSAG S.A.	- grapa cu discuri - semănătoare SPC 6 - remorcă RM7 - combină C14 - vidanjeră - mașină găurit - polizor - cultivator 6 rânduri - aparat sudură	8.000.000 8.000.000 5.000.000 15.000.000 3.000.000 3.000.000 1.000.000 1.000.000 2.000.000		30.10.2002, ora 11,00, sediul firmei: Susag fn

(*) Număr licitații desfășurate înaintea prezentei.

Eventualele oferte, însoțite de dovada plății sumei de 10% din valoarea bunurilor imobile (unde este cazul), reprezentând garanția de participare la licitație (plata se poate face în contul 5005.5102004, deschis la Trezoreria Ineu, sau cu chitanță la Administrația Finanțelor Publice Ineu) se pot depune în scris la Registratura Administrației Finanțelor Publice a Orașului Ineu, până cel târziu în ziua desfășurării licitației.

Informații la Administrația Finanțelor Publice a Orașului Ineu, Calea Republicii nr. 16, telefon 0257-511553 între orele 8-16.

ȘEF ADMINISTRAȚIE, Ec. MARIANA CEAN

Ag. Ineu (4224408)

Cosmin Olăroiu și-a prezentat demisia

Antrenorul echipei Steaua București, Cosmin Olăroiu, și-a prezentat, ieri, demisia din această funcție, informează site-ul oficial al grupării militare.

Olăroiu a condus, ieri, de la ora 15.00, ultimul antrenament al echipei steliste.

Conducerea clubului FC Steaua se va întruni, vineri seară, pentru a desemna un nou antrenor.

TARIFELE ROMTELECOM VOR FI DIN NOU MAJORATE

Tarifele practicate de RomTelecom pentru serviciile telefonice de bază vor fi majorate, de la 1 noiembrie, în medie cu 9,54% pentru abonamente și instalări de posturi telefonice, și cu 8,5% pentru convorbirile automate intrajudețene, în timp ce în cazul convorbirilor interjudețene costul unui apel va fi mai ieftin cu 12,1%, informează un comunicat al companiei.

Societatea justifică această măsură prin necesitatea acoperirii influențelor rezultate din evoluția ratei inflației în perioada 1 ianuarie - 31 august 2002. Noile tarife nu includ TVA.

Un abonament pentru o linie individuală cu 100 de impulsuri incluse va costa 150.000 lei, față de 137.000 de lei în prezent, în timp ce un abonament cu 50 de impulsuri incluse va costa 121.500 lei, comparativ cu 111.000 lei la ora actuală. De asemenea, prețul unui abonament fără minute incluse crește cu 8.000 de lei, la 92.000 lei. Pentru un abonament social, clientul RomTelecom va plăti, de la 1 noiembrie, 46.000 de lei, cu 4.000 mai mult decît în prezent.

Tariful pentru abonamentul aferent postului racordat la linia cuplată, cu 100 de impulsuri incluse, va fi de 121.500 lei (111.000 lei în prezent), de 94.000 lei pentru abonamentul cu 50 de impulsuri incluse (de la 86.000 lei) și de 63.500 lei pentru cel fără impulsuri incluse (comparativ cu 58.000 lei în forma actuală a structurii tarifare).

Tariful pentru un impuls telefonic va fi de 620 lei, în creștere cu 30 de lei.

Pentru clienții al căror consum lunar depășește 10.000 de impulsuri, conducerea companiei a decis ca tariful să fie de 578 lei/impuls.

Nivelul tarifelor este același pentru persoanele juridice și cele fizice.

De la 1 noiembrie, RomTelecom va redefini palierele orare de taxare pentru apelurile inter și intrajudețene automate. Astfel, primul palier este cuprins între orele 08.00 și 22.00, iar cel de-a doilea între orele 22.00 și 08.00. Pînă la intrarea în vigoare a noilor tarife, numărul palierelor orare pentru taxarea apelurilor inter și intrajudețene automate este de trei, respectiv 07.00-16.00, 16.00-22.00 și 22.00-07.00.

Pentru apelurile intrajudețene realizate de luni pînă vineri în intervalul orar 08.00-22.00, contorizarea impulsurilor va fi realizată la fiecare 40 secunde, iar sîmbăta, duminica și în sărbătorile legale, în același interval de timp, un impuls va fi taxat la fiecare 120 secunde.

În intervalul de timp 22.00-08.00, de luni pînă duminică, un impuls va reprezenta 480 secunde. Pentru apelurile interjudețene, de luni pînă duminică, în intervalul 08.00-22.00, un impuls va fi tarifat la 15 secunde, iar în intervalul 22.00-08.00, un impuls va fi facturat la fiecare 20 secunde. Tarifele RomTelecom pentru serviciile telefonice internaționale nu vor fi modificate. Singura schimbare o reprezintă trecerea intervalului orar între 07.00 și 08.00 de la nivelul de tarif de zi la cel de noapte, ceea ce reprezintă o scădere a tarifului pe unele direcții ale apelurilor.

De la 1 noiembrie, tarifele RomTelecom pentru serviciul de acces special Internet vor fi ajustate astfel: de luni pînă duminică în intervalul orar 08.00 și 22.00 se aplică un tarif de 0,9 cenți/minut, iar în intervalul orar 22.00-08.00 se tarifează cu 0,3 cenți/minut. Tarifele pentru acest tip de serviciu nu sunt supuse avizării Oficiului Concurenței.

Ultima majorare operată de RomTelecom a fost aplicată la 16 aprilie 2002, cînd tarifele au urcat în medie cu 10,5%.

Adrian Iorgulescu, președintele UFD:

„PSD, PD, PUR ȘI PRM AU ACELAȘI ADN"

Ieri, la Casa Sindicatelor, a avut loc întâlnirea reprezentanților conducerii naționale a UFD (președintele Adrian Iorgulescu și vicepreședinții Octavian Bot și Mihai Gheorghiu) cu președintele PPdR Ioan Gabor, secondat de președintele pe județ Achim Alexa și reprezentanți ai PRN, în frunte cu președintele Radu Onea. * În cadrul unei scurte conferințe de presă, președintele Adrian Iorgulescu a adus argumente în favoarea unificării dreptei românești, specificând că până acum aceasta nu s-a putut realiza din cauza orgoliilor liderilor unor partide care „flotează" între 0,1 și 4,9%, adică sub pragul electoral. Pentru că partidele puternice de pe eșichierul politic românesc (PSD; PD; PUR și PRM), au „același ADN", există riscul unei alunecări spre dictatură. (Evident, PUR este considerat un partid puternic pentru că este la guvernare. Prin contrast, PNL este catalogat ca un partid „slăbuț" pentru că de fapt „semnalizează dreapta și o ia la stânga"). * Întâlnirea de la Arad a fost o „haltă" în drum spre Oradea, unde astăzi se întâlnesc liderii PPdR și UFD din toată partea de Vest a țării. * Așa cum a afirmat vicepreședintele Octavian Bot, un lucru este cert: Alianța Populară este formată în proporție de 99% și urmează să fie reglementate doar amănuntele. * Ioan Gabor a ținut să sensibilizeze presa în legătură cu o problemă extrem de importantă: județul Arad a fost singurul din țară căruia i s-a interzis accesul la fonduri PHARE destinate dezvoltării infrastructurii. Vom reveni cu amănunte.

SIMION TODOCA
FOTO: ȘTEFAN MATYAȘ

NOI INIȚIATIVE ALE ORGANIZAȚIEI MUNICIPALE PUR ARAD

Zilele trecute, la sediul filialei PUR Arad a avut loc o întâlnire a membrilor Consiliului Municipal PUR pentru a discuta unele măsuri legate de înfăptuirea protocolului PSD-PUR, pe plan local.

În acest sens, președintele Organizației municipale, Sorin Neamțu a propus constituirea unui grup de trei membri care să ia legătura cu conducerea organizației municipale a PSD, în vederea stabilirii modalităților de colaborare legate de unele inițiative legislative locale gândite de PUR.

În partea a doua a întâlnirii, vicepreședintele Ilie Butaru a prezentat o informare legată de activitatea șefilor de departamente, propunând ca membrii acestora să fie prezenți la întâlnirile săptămânale de consultanță inițiate de Organizația județeană PUR Arad.

În finalul întrunirii, la inițiativa vicepreședintelui Radu Cioroboiu s-au stabilit o suită de acțiuni legate de colectarea unor cărți pentru bibliotecile școlare din municipiu și județ.

D. ALBU

LIDERII FILIALELOR UMANISTE SE ÎNTÂLNESC LA BRAȘOV

Președinții filialelor județene PUR (social-liberal) din toată țara se vor întâlni, în acest weekend, la Brașov, pentru a discuta asupra unor probleme de interes general, atât cu privire la partid, cât și cu privire la aspectele vieții politice, sociale și economice din România.

Organizația județeană Arad a Partidului Umanist din România va fi reprezentată la această manifestare de către vicepreședintele Viorel Popina, desemnat de către liderul Lia Ardelean. Dumneaei nu poate fi prezentă la Brașov, fiind plecată în Italia.

Liderii umaniști, în prezența președintelui Dan Voiculescu și a altor membri ai conducerii formațiunii vor avea dezbateri și pe tema protocolului semnat cu Partidul Social Democrat, bifându-se unele dintre punctele deja îndeplinite din protocolul național.

Bineînțeles nu vor fi lipsite de interes nici discuțiile cu privire la evoluția PUR, mai ales că aceasta a căpătat, chiar dacă nu așa de repede cum se aștepta, un trend ascendent, până nu de mult formațiunea condusă de Voiculescu nefiind cotată deloc în sondaje, apărând doar la capitolul „alte formațiuni".

Nu este exclus ca Dan Voiculescu să fi convocat această întâlnire și pentru a lua pulsul organizațiilor cu privire la atât de mult discutatele alegeri anticipate, temă pe care nici Partidul Social Democrat n-a ocolit-o în ultima vreme.

ALIN OLTEANU

Cozmin Gușă: *Sper că UDMR va face gesturi decisive în privința lui Laszlo Tokes*

Secretarul general al PSD, Cozmin Gușă, a declarat, vineri seara, într-o conferință de presă susținută la Tîrgu-Mureș, că românii ar duce-o mult mai bine dacă în viața politică nu ar exista cuplul Vadim Tudor - Tokes Laszlo, transmite corespondentul MEDIAFAX.

"Acest cuplu este o piedică în calea reformei. Noi am acționat împotriva lui Vadim și sper că UDMR va face gesturi decisive în privința lui Tokes, care jignește poporul român în aceeași măsură în care Vadim îi jignește pe maghiari", a afirmat Gușă.

„CIMPANZEII EUROPEI"

„Un cititor al ziarului Adevărul" îmi transmite o scrisoare scurtă și la obiect.

Doar o singură întrebare mai am pentru dumneavoastră (apropo de articolul de astăzi): de ce trebuie România în general și Aradul în particular să fie mereu „cimpanzeii" Europei. Mă refer aici la „modelele" de organizare administrativ-teritorială. Județele sunt ceva specific României, la fel cum Landurile sunt ceva specific german, iar Voivodatele ceva specific polonez.

„Unitate și Diversitate" sunt sloganele Uniunii Europene. Sunt oare acestea doar niște slogane în plus cu rolul de a acoperi interese economice? Impunerea Regionalizării este un fel de „Revoluție Culturală" (și administrativă) „Europeană"? Păi unde este Diversitatea? (A nu se înțelege că ar trebui să fim un gen de Irakieni, Afgani, sau Romani Mari). Județele pot fi la fel de viabile (inclusiv din punct de vedere economic) dacă sunt gestionate de oameni de genul celora pomeniți de către d-voastră în articol. Atât am avut de zis. E și acesta un punct de vedere.

Respecte,

(clasicul) „un cititor al ziarului Adevărul"

Problema regionalizării în viitoarea Uniune Europeană care se va numi probabil Statele Unite ale Europei nu a fost pusă în discuție special pentru România. Prin urmare, dacă aceasta este direcția - cea a regionalizării - nu doar noi, românii, vom fi **„cimpanzeii Europei"**, ci toți europenii vor fi **„cimpanzei"**. Așa cum remarcam și în articolul la care vă referiți dvs., problema fundamentală este buna funcționare a societății și s-a aflat - prin studii științifice - că descentralizarea ar aduce cu sine cea mai bună funcționare. Or, descentralizarea presupune apariția unor regiuni. Nimeni nu impune României ca regiunile să fie precum landurile în Germania sau voivodatele în Polonia. România își va căuta propria cale de regionalizare. Sabin Gherman propune regionalizarea în provincii istorice, Năstase propune și el o regionalizare - nu se știe cum - și mă gândesc că această temă se va dezbate, sper la modul serios, cât de curând și vom vedea dacă rămân cele opt regiuni de dezvoltare sau se găsește o formulă nouă. Cu sau fără județe. Problema este să găsim cea mai bună soluție pentru țară, dar și pentru viitoarele regiuni.

Dar, așa cum am scris și în articolul de ieri, indiferent de formulă, oamenii sunt cei care vor construi sau nu o regiune înfloritoare, un oraș înfloritor sau un sat înfloritor. Și, în mod cert, acei oameni nu vor fi **„cimpanzei"**.

I. IERCAN

Premieră arădeană

UN SIMPLU CETĂȚEAN A ORGANIZAT O CONFERINȚĂ DE PRESĂ

În calitate de simplu cetățean al Aradului, juristul Florentin Liviu Vârtaci-Aconi a organizat, ieri, o conferință de presă, punând în discuție mai multe probleme de interes local, dar și național.

Restituirea imobilelor, o „fata morgana"

Vârtaci consideră că puterea instalată după revoluție a dat un semnal bun, hotărând restituirea bunurilor imobile confiscate de regimul comunist, dar lista excepțiilor de la restituirea în natură a fost „umflată" aberant. Așa s-a ajuns la anomalia ca un fost proprietar să nu-și poată primi casa, care, în schimb, poate fi cumpărată pe nimic, de către un partid politic, care are sediu în acea casă! Proprietarul de drept primește doar despăgubiri, însă acestea sunt un fel de „fata morgana".

„Statuia Libertății" - cinci milioane pentru referendum

De mai mult timp, dl. Vârtaci a încercat să obțină sprijinul unor partide arădene pentru inițierea unui referendum în privința reamplasării complexului statuar „Ungaria Milenară" (Statuia Libertății). S-a adresat, în scris, oficialităților, dar i s-a spus că nu se poate face referendum, costurile fiind foarte mari.

Vârtaci vine cu propunerea ca referendumul să fie organizat odată cu alegerile locale, în acest caz costurile fiind nesemnificative. Pentru început, domnia-sa este dispus să dea din buzunar suma de cinci milioane de lei, fiind convins că va găsi și alți sponsori.

„Teroarea ghearelor galbene"

Evident, din intertitlu oricine poate să-și dea seama care a fost ultimul subiect abordat (sistemul Parktronic). Nu insistăm, întrucât argumentele d-lui Vârtaci au mai fost evocate în repetate rânduri. Vârtaci susține că a discutat cu un colonel de la circulație și acesta i-a spus că la întocmirea contractului cu Belsirim Automotive nu s-au ținut cont aproape deloc de recomandările Poliției Rutiere.

S. TODOCA

Poșta paginii politice

PSM TAIE ÎN CARNE VIE

În ultima perioadă, PSM a fost obligat să ia o serie de măsuri pentru ca acțiunea de reînscriere a partidului la Tribunal să decurgă fără probleme, a spus, la conferința de presă de ieri a PSM, președintele organizației județene, Mihai Lelik. Deși Legea partidelor politice, modificată, încă nu a intrat în vigoare, PSM și-a pregătit deja logistica. Președinții de organizații județene trebuie să organizeze de urgență plenare, pentru distribuirea documentelor. În ceea ce privește PSM Arad, plenara se va desfășura pe data de 31 octombrie, la Sebiș. Pe plan național, PSM-ul a început deja „să taie în carne vie", netolerând nici o abatere de la obiectiv. Pentru faptul că a avut contacte cu reprezentanți ai PSR, președintele de la Argeș a fost destituit din funcție de către corpul de control al președintelui Ioan Sasu, care monitorizează „la sânge" activitatea filialelor.

Lelik, la Guvern

În cursul zilei de joi, Mihai Lelik va depune, la Guvernul României, două petiții. **„Acum două luni am trimis la Guvern o petiție referitoare la reamplasarea complexului statuar „Ungaria Milenară", rebotezat „Statuia Libertății". Nu am primit nici un răspuns. De această dată, voi depune personal încă o petiție. Dacă nici de acestă dată nu voi primi răspuns, mă voi adresa, în numele PSM, forurilor internaționale"**, a declarat Lelik.

Pe lângă aceasta, Lelik va depune încă o petiție, referitoare la dreptul elevilor și studenților de a călători pe CFR cu reducere de 50%. Conform noilor dispoziții, elevii și studenții nu mai beneficiază de reducere pe baza carnetului, ci trebuie să aibă foi de drum pentru fiecare călătorie. Lelik spune că măsura este menită să mai atragă niște fonduri la buget, pentru că elevii preferă să plătească integral costul călătoriei decât să fie umiliți de fiecare dată când se duc să ceară o foaie de drum. ● În altă ordine de idei, PSM se pregătește deja să sărbătorească 12 ani de la înființare, pe data de 16 noiembrie.

SIMION TODOCA

SĂRĂCIE LUSTRUITĂ

(Urmare din pagina 1)

Protecția socială este gândită altfel astăzi în Europa, atât de către partidele social-democrate, dar și de către partidele de altă orientare. În România e clar că trebuie să existe protecție socială, chiar dacă mijloacele și posibilitățile de a o face sunt reduse. Și atunci, de ce nu se ia exemplul țărilor occidentale *unde protecția socială este dirijată exclusiv spre cei care au nevoie de protecție socială*? În România există un procent de peste 50% din populație care trăiește sub pragul sărăciei. *Acest segment de populație* trebuie avut în vedere când se pune problema protecției sociale. Concret: nu toți copiii din clasele I-IV trebuie să beneficieze de corn și lapte, ci doar cei care realmente nu-și pot cumpăra cornul și laptele. Nu toți pensionarii au nevoie de sarmaua lui Năstase, ci doar cei pentru care sarmaua cu pricina chiar înseamnă ceva. Ce-i drept și din păcate, prea puțini pensionari au o pensie care să le permită un trai peste pragul de sărăcie.

V. Dâncu știe ce face când dă de-a valma cu cornuri în copii și cu sarmale în pensionari. Acțiunea, privită la modul sentimental, aduce în tescherea destule voturi de părinți de copii sau de pensionari. Practic, asta și urmărește partidul: să dea impresia că îl preocupă soarta săracilor și că programul de protecție socială funcționează din plin. Și uneori politica prinde și pe unii chiar îi impresionează aceste făcături de protecție socială.

Practic, însă, nu pomenile mai mult sau mai puțin întâmplătoare, cu ocazia unor (puține) evenimente, rezolvă protecția socială reală. O astfel de protecție socială nici nu poate fi pusă în practică astăzi, în România. Pentru că nu-i cu ce s-o pui în practică. Nici un guvern postrevoluționar nu a făcut ceva *de fond* pentru a putea exista în România o protecție socială reală. Diferența dintre guvernul Năstase și celelalte guverne este una de propagandă politică: celelalte guverne s-au uitat la sărăcie și au lăsat-o în starea ei naturală, în timp ce Dâncu și Năstase încearcă s-o lustruiască creând senzația de altceva. Ceea ce iese este tot sărăcie lucie (în variantă populară) sau sărăcie lustruită (în varianta Dâncu-Năstase).

S.C. „Adevărul" S.R.L. nu-și asumă responsabilitatea pentru conținutul articolelor publicate, aceasta revenind în exclusivitate autorilor.

În privința integrării în NATO,

ROMÂNIA ÎȘI VA RESPECTA ANGAJAMENTELE ASUMATE

Interviu cu dl. Ioan Mircea Pașcu, ministrul Apărării Naționale

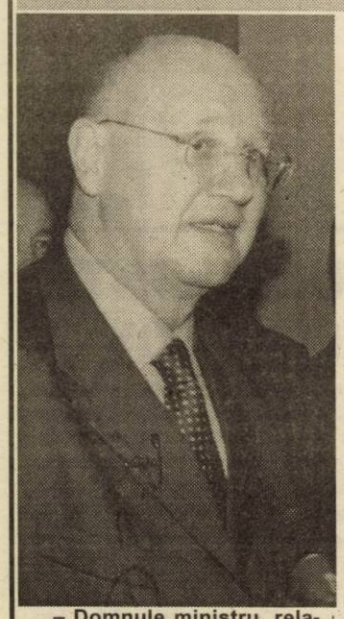

– Domnule ministru, relațiile cu vecinii reprezintă o condiție esențială în ceea ce privește integrarea României în structurile NATO. Astăzi, vă întâlniți la Arad cu omologul d-voastră din Ungaria. Cu ce ocazie?

– În primul rând, este vorba despre continuarea colaborării bilaterale între cele două Armate și între cele două țări. Întâlnirea de astăzi am stabilit-o împreună cu dl. ministru Juhasz Ferenc la Bruxelles, iar evenimentul în sine este cu atât mai important pentru noi, cu cât se desfășoară înaintea summit-ului de la Praga. Am discutat despre procesul de lărgire a Alianței Nord-Atlantice, despre condițiile colaborării bilaterale în situația în care ambele țări vor fi membre NATO, am semnat câteva acorduri bilaterale privind compatibilizarea celor două structuri militare. Am abordat probleme legate de stadiul reformei militare în cele două state și, nu în ultimul rând, despre situația geo-politică din această regiune.

– Una peste alta, cum apreciați relațiile de colaborare cu, sperăm, viitorii parteneri maghiari?

– Vreau să certific public că în tot timpul pregătirii procesului de aderare ne-am bucurat de sprijinul Ungariei. Chiar și astăzi, am stabilit că ori de câte ori simțim nevoia să ne căutăm, să ne întâlnim, să ne ajutăm reciproc.

– Domnule ministru, integrarea noastră în NATO presupune și respectarea unor angajamente pe care ni le-am asumat. În primul rând, mă refer la restructurarea numerică a cadrelor militare...

– Din acest punct de vedere, obiectivul nostru este ca în anul 2007 să avem 75.000 de militari în uniformă și 15.000 de civili. Deci, în total, 90.000 de oameni. Ca să avem un termen de comparație, astăzi avem 96.000 de militari în uniformă. Principala problemă va fi ca în acest orizont de timp să rezolvăm această chestiune de personal și să realizăm o stabilizare a acestuia.

– Este vorba totuși despre o reducere de personal, care poate naște unele convulsii. Nimeni nu pleacă bucuros dintr-un loc de muncă pe care-l considera ca fiind cât se poate de sigur...

– Să nu uităm că este vorba și despre un proces natural de părăsire a sistemului. Apoi, să nu uităm că este vorba și despre solicitări voluntare. În cei doi ani de când mă aflu în fruntea ministerului, marea majoritate a celor care au părăsit sistemul au făcut-o pe baze voluntare. Sigur că da, avem o problemă pe care o urmărim, în ceea ce privește păstrarea coerenței unităților militare, păstrarea echilibrului în cadrul organismului militar.

– Apropo de păstrarea coerenței unităților militare, la Arad Cetatea istorică găzduiește în prezent o unitate militară. Când estimați că acest centru istoric ar putea reintra în circuitul civil, din punctul d-voastră de vedere?

– Este o chestiune care privește și autoritățile locale. Ritmul va fi stabilit de posibilitățile de mutare, mă refer la Unitatea din Gai. Dacă oficialitățe locale merg mai repede, ne putem mișca și noi mai repede. Dacă merg mai încet, corespunzător mai încet...

– Domnule ministru, revenind la integrarea noastră în NATO, acest lucru presupune - pe lângă restructurarea cadrelor militare - și satisfacerea unor costuri economice în ceea ce ne privește. Cum stăm la acest capitol?

– În ceea ce privește fondurile pe care le avem la dispoziție, ele sunt planificate pentru realizarea acestui obiectiv în funcție de evoluția economiei. După cum știți, 2003 este primul an dintre cei trei pentru care actualul guvern a decis ca procentul alocat Apărării din Produsul Intern Brut să fie de 2,38%. Ca atare, vom avea un câștig de aproximativ 100 de milioane de dolari în 2003, față de anul în curs. Dacă produsul Intern Brut va crește, sumele de care beneficiem vor fi corespunzător mai mari și le vom putea canaliza pentru dotare și echipare.

– Nu vă temeți că, cel puțin din considerente de priorități bugetare, după ce va trece momentul Praga, cursa pentru integrarea în Uniunea Europeană ar putea afecta și bugetul d-voastră?

– Nu ne temem, deoarece acest angajament al guvernului privind alocația bugetară pentru Apărare este făcut, ferm, pe trei ani. Nimeni nu va lua bani din această zonă...

– Domnule ministru, la Arad funcționează de mai multă vreme un Batalion mixt româno-maghiar. În perspectiva integrării noastre în NATO, care va fi soarta acestui batalion? Se va desființa?

– Nicidecum. Aceeași întrebare i-a fost pusă și omologului meu din Ungaria și sunt întru-totul de acord cu răspunsul domniei sale: batalionul mixt va exista și se va dezvolta în continuare, cu atât mai mult cu cât în cadrul Alianței colaborarea dintre țările membre este extrem de importantă.

– Tot în contextul relațiilor cu vecinii, de curând, la Chișinău, s-a desfășurat summit-ul CSI. Cu această ocazie, Republica Moldova a reiterat apartanența sa la sistemul de securitate rusesc. Dincolo de faptul că „ne ținem de neamuri", vorba lui Mircea Snegur, cum comentați faptul că summit-ul CSI s-a desfășurat tocmai la Chișinău?

– N-am nici un comentariu. Probabil că alegerea Chișinăului a vrut să fie un semnal că acel teritoriu, respectiv Republica Moldova, este ferm integrat în spațiul CSI. Dar, dincolo de această chestiune - să zicem speculativă - n-am nici un comentariu de făcut.

DORU SINACI

AMERICANII, ÎN ZIG-ZAG

Accente

Dacă situația creată la Washington și în jurul acestuia n-ar fi dramatică, mai că ți-ar veni să râzi de neputința poliției, a serviciilor secrete în a-l descoperi pe teribilul lunetist care a împușcat deja 11 persoane, din care nouă sunt pe drumul fără întoarcere. În cel mai pur stil american, poliția bombardează cu sfaturi practice. Că știți cum e, nu-l prinzi pe criminal, măcar arată populației că preocupare pentru protecția ei există. Pe scurt, americanii sunt sfătuiți să umble pe stradă în zig-zag. Cu un pic de imaginație, chiar că te poate pufni râsul. Și nu pentru că asta n-ar fi o soluție, este, ci pentru imaginea unor străzi în care cetățenii umblă din perete în bordura carosabilului, speriați, nervoși, mai ciocnindu-se din când în când; cazi, te ridici repede, fiindcă al doilea sfat al poliției este să nu stai în loc în spațiu deschis, să te miști încontinuu; dacă totuși trebuie să te oprești, atunci cică e bine să te plasezi în partea cea mai întunecată a zonei, să te ascunzi după panouri protectoare; dacă se va trage, să te arunci pe burtă și să te rostogolești, îndepărtându-te de locul inițial și apoi tulește-o...

Cetățenii americani din zona capitalei SUA sunt instruiți, astfel, mai ceva de cum eram noi instruiți, pe vremuri, la ALA. Sigur, nu e de glumit, iar de râs poți râde dintr-un singur motiv - din pricina neputinței dovedite de polițiști, care nu sunt în stare să prindă un lunetist singuratic și nu le rămâne decât să treacă la instrucție cu populația, precum în filmele hollywoodiene în care vine meteoritul peste americani, se rupe un baraj hidro sau se răstoarnă vreun tren cu substanțe toxice, explozive etc. Deci, mai lipsește evacuarea zonei Washington și poliția și-a făcut datoria. Din păcate, pentru americani, situația este cumplită. Populația începe să realizeze că amenințarea și insecuritatea vin din interiorul SUA. Așa a fost la 11 septembrie trecut, așa s-a întâmplat cu obsesia „antrax", cu atâtea crime, ucideri în masă petrecute în școli, așa este cu „lunetistul singuratic", cum l-a botezat poliția, în lipsa cunoașterii identității lui reale. Americanii pricep, încet-încet, că lupta cu răul nu e chiar atât de simplă, că polițiștii, FBI și CIA nu sunt infailibili. Au fost nepricepuți în a preveni masacrul din 11 sesptembrie, sunt neputincioși acum (în fața unui singur om!).

Da, la 11 septembrie s-a schimbat Lumea. Am intrat într-o altă eră. Unii spun că este era lichidării terorismului internațional. Mă îndoiesc, fiindcă forța, moartea vor naște reacții similare. Și apoi, ce facem cu terorismul intern, național? Că de scrânțiți, frustrați, disperați nu duce lipsă nimeni, ba americanilor le și prisosesc. Se vede azi, dar se va vedea și mai bine în viitor.

TRISTAN MIHUȚA

Accente

GUNOAIE PE DOMENIUL PUBLIC

Floare Șopârlă, Petru Halic, Gheorghe Tipa și **Elvira Badea** din Arad au transformat domeniul public în rampă de gunoi, depozitând diverse materiale pe străzile pe care aceștia locuiesc. Într-un raid efectuat de gardienii publici prin oraș, cei amintiți mai sus au fost descoperiți și sancționați. Fiecare s-a văzut obligat să scoată din buzunar sume cuprinse între 150 mii și 600 mii lei.

N. BODRAN

Victimele unor părinți iresponsabili

DOI COPII CRESCUȚI SUB CERUL LIBER - DUȘI LA CENTRUL DE PRIMIRE MINORI

* Ceilalți trei frați ai lor îi vor urma...

Copiii unei familii evacuate și ajunse în stradă au fost duși, în Centrul de Primire minori din Arad. De circa o lună de zile, familia Crișan, formată din trei adulți și cinci copii a fost evacuată din blocul unei societăți comerciale arădene. Ei au locuit vreme de trei săptămâni într-un garaj pus la dispoziție de un vecin. De câteva zile au ajuns în stradă. Perne, oale, așternuturi, mâncare și obiecte de mobilier într-o dezordine și o mizerie de nedescris formau „casa" familiei Crișan. Noaptea și pe vreme de ploaie un nailon transparent ținea loc de acoperiș. De 12 ani familia nu a reușit nici măcar într-o lună să achite integral cheltuielile de întreținere. Plățile le făceau vecinii, societatea comercială care administrează blocul și uneori cei care erau chiriași. Despre capul familiei, Florin Crișan, (din păcate cu antecendente penale), vecinii spun că nu are serviciu stabil, obișnuiește să bea destul de frecvent iar uneori provoacă scandaluri răsunătoare. Soția lui a fost și ea mai mult fără loc de muncă. Cei cinci copii trăiau din mila vecinilor care le ofereau aproape zilnic mâncare. Singurul venit stabil al familiei îl avea bunica copiilor - pensia lunară. Din câte am înțeles familiei Crișan i s-a oferit o casă la țară însă a fost refuzată.

Deși nu erau angajați ai societății care administra blocul cei din familia nevoiașă erau tolerați acolo. Până la urmă, și din cauza presiunii vecinilor - sătui de scandaluri - conducerea societății a dispus evacuarea lor. La această decizie, a fost luată în calcul și datoria la cheltuieli de aproape șapte milioane de lei. Și ceilalți locatari ai blocului o duc destul de greu și nu erau dispuși să mai achite cheltuielile și pentru familia în cauză. Mai ales că se anunță o iarnă grea...

În urmă cu trei săptămâni, copiii familiei au fost duși într-un centru de plasament destinat cazurilor urgente. Părinții copiilor au făcut scandal la început, iar apoi, convinși de angajații de la Protecția Copiilor, au cedat. La scurt timp au anunțat însă că au găsit o gazdă. Au dat la Protecția Copilului o declarație pe proprie răspundere în care specificau faptul că au un spațiu în care să cazeze copiii. Din păcate varianta părinților nu a fost reală. Ei au stat cu copiii într-un garaj sau sub cerul liber. Ieri, Primăria a solicitat Protecției Copilului să ia într-un centru de ocrotire cei cinci minori. Gardienii Publici au reușit să ducă doi în centrul de Plasament, doi urmând a fi luați de la școală. Un copil nu era de găsit fiind ori ascuns de părinți ori fugit.

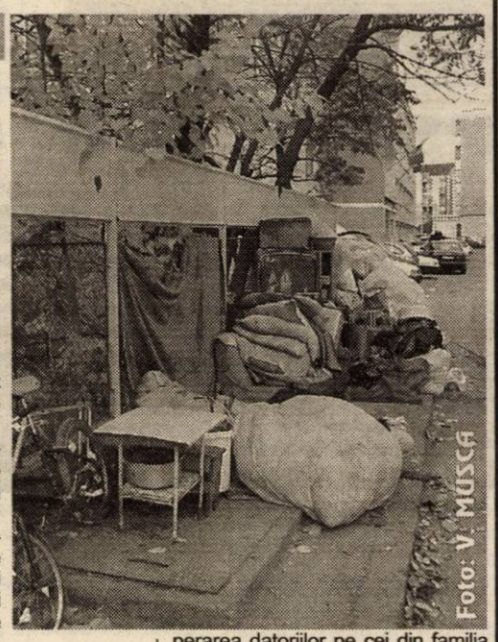

Primăria investighează cazul care nu poate avea decât două soluții: ori i se alocă familiei un spațiu de locuit, ori copiii vor fi dați în grija unui Centru de îngrijire al minorilor.

Pentru cei doi părinți nu există decât varianta care le poate aduce banii necesari îngrijirii copiilor: **munca.** Altfel îi vor pierde pe copii lor de 14, 11, 7, 5 și 3 ani.

Administratorul imobilului Ioan Bodran, ne-a declarat doar că nu îi va acționa în judecată pentru recuperarea datoriilor pe cei din familia Crișan. „O să găsim o variantă să plătim noi și aceste datorii...", a conchis Bodran. Cu toate acestea sentința de evacuare va rămâne valabilă, cazul social urmând a fi rezolvat de Primărie și Protecția Copilului.

OLIMPIU BULZAN

Dan Matei Agathon va sprijini acest proiect

PODGORIA ARADULUI VA AVEA PRIMUL DRUM AL VINULUI DIN ROMÂNIA

Aradul are șansa de a avea primul drum al vinului din România, un astfel de proiect aflându-se, deja, pe masa ministrului Turismului, Dan Matei Agathon. Această acțiune are mari șanse de reușită, având în vedere că, de anul viitor, Ministerul Turismului lansează proiectul **„România - Țara vinurilor"**, în cadrul căruia își va găsi, cu siguranță, loc și Durmul Vinului din Podgoria Aradului. Mai mult, la ultima vizită în județul nostru, Dan Matei Agathion a promis că va sprijini acest demers al Aradului.

Ce înseamnă acest drum, ne-a explicat unul din inițiatorii proiectului, ing. **Mihai Duma**, directorul Stațiunii de Cercetare și Dezvoltare Vitivinicolă Miniș (SCDVV), care, de altfel, a studiat astfel de drumuri în Italia, Spania, Franța sau Germania. **„Drumul vinului va cuprinde întreaga Podgorie a Aradului, de la Lipova până la Ineu. În proiect vor intra toate satele și comunele dintre Mureș și Criș. Trebuie să atragem cât mai multe obiective, baze turistice, cum sunt Căsoaia, Tauț și chiar Moneasa. Apoi, se va realiza un Muzeu al Săgeții Verzi, la Ghioroc, mai sunt muzeele de la Lipova, Șiria, Muzeul Vinului de la noi din stațiune, mănăstiri etc. toate acestea putând intra într-un circuit turistic foarte atrăgător. De asemenea, trebuie să atragem în această idee și micii producători de vinuri"**, ne-a declarat ing. Mihai Duma.

În urma realizării acestui program, se vor crea, fără îndoială, numeroase locuri de muncă, se vor construi noi moteluri și, mai mult ca sigur, vom asista la reabilitarea unor drumuri, care acum arată destul de prost în zonele respective.

„Noi suntem la început, față de alte țări, unde astfel de drumuri au o tradiție îndelungată. Dacă ar fi să dăm câteva exemple, în Spania sunt 16, în Franța - 15, în Italia - 98, în Ungaria - 15 sau în Slovenia -20. Noi avem șansa să fim primii din România", spune Mihai Duma, care în săptămâna ce urmează va avea întâlniri cu toți primarii din zonă, pe marginea acestui proiect. Mai mult, tot în săptămâna care urmează, Mihai Duma va lua legătura cu ministrul Dan Matei Aghaton, pentru a discuta în detaliu modul în care Ministerul Turismului va sprijini Drumul Vinului.

COSMIN MIHUȚA
FOTO: ȘT. MATYÁȘ

Din lumea oamenilor de afaceri

„SE VORBEȘTE DE AJUTORAREA IMM-URILOR, DAR NU SE VEDE NIMIC"

Inițiem astăzi o rubrică în care încercăm să prezentăm cum e văzut mediul economic actual de către oamenii de afaceri arădeni, cum reușesc anumiți întreprinzători să-și mențină firmele pe piață, cu ce sacrificii, dar și ce ar trebui să se întâmple pentru ca greutățile prezente să fie depășite.

Stăm de vorbă cu doamna **Rodica Morgovan**, asociată a societății IMP.ECA TRADE, care se ocupă cu fabricarea vopselelor și a lacurilor. Firma a fost recent premiată de către CCIA Arad, pentru performanțele obținute în 2001. Până în 1996, când a devenit asociat în firma amintită (la trei ani de la înființarea ei), doamna Morgovan a lucrat aproape 20 de ani în laboratorul chimic al Uzinei de Vagoane (actuala Astra Trinity). „Trecerea de la sectorul de stat la cel privat a fost groaznică, în trei luni am slăbit zece kilograme, lucram de dimineața până seara târziu. Toate lucrurile erau noi pentru mine; activitatea s-a dezvoltat și a trebuit să fac față situației", spune doamna Morgovan. Dacă în primii ani de după '90 piața românească de vopsele era destul de scăzută, în ultimii ani au apărut foarte multe firme producătoare de vopsele. **Cum reușiți să faceți față concurenței și să ajungeți la performanțele pentru care ați fost premiați?** a fost întrebarea firească adresată interlocutoarei. „Pe lângă industria tradițională, am fost printre primii la vopselele lavabile. Asta a fost nișa de pătrundere pe piață. Apoi, politica de prețuri e de așa natură gândită încât să putem rezista concurenței, faptul că ești vechi pe piață e un alt atu, și desigur produsele de calitate". **Cea mai mare greutate a unui om de afaceri?** „Birocrația și fiscalitatea, care ne dau peste cap. Trebuie să ai întotdeauna grija taxelor, să le plătești, să nu întârzii...Taxele sunt mari...În politică se vorbește tot timpul de ajutorarea IMM-urilor, dar nu se vede absolut nimic. Dacă taxele ar fi mai mici, imediat s-ar vedea. S-ar putea stimula mai bine angajatul pentru munca lui. În plus, întreprinzătorul ar putea face investiții, să-și dezvolte activitatea, dar așa, acum, se face în pași mărunți. Microîntreprinderile, care nu au o forță nemaipomenită în spate, își gândesc planurile de viitor din ce acumulează ele". Creditele, deși ar trebui să fie (și) în avantajul firmelor, „sunt ucigătoare". Despre viața personală, doamna Morgovan spune: „Doar sâmbăta și duminica".

GERLINDE KNAP

Fiindcă aduc bani buni la buget,

PRIMĂRIA NĂDLAC VREA MAI MULTE DUTY-FREE-URI ÎN VAMĂ

La începutul lunii noiembrie, Primăria Nădlac are programată o licitație pentru concesionarea unui teren în suprafață de 72 de metri pătrați destinat construirii unui magazin duty-free în vama Nădlac. Concesionarea se va face pe zece ani, iar redevența minimă cerută de Primărie este 30 de dolari metrul pătrat pe lună. Adică aproape 2000 de dolari lunar și peste 20.000 de dolari anual (în lei, peste 650 de milioane).

Participanții la licitație trebuie să îndeplinească mai multe condiții, printre care: să aibă în statut ca obiect de activitate comercializarea de mărfuri duty-free, să facă dovada că dispun de resurse financiare pentru desfășurarea activității, eventual să prezinte dovada faptului că au activitate de duty-free și în alte puncte de trecere a frontierei, să aibă avize de principiu de la PCTF Nădlac și Biroul Vamal Nădlac (să fie agreate de aceste instituții).

În vama Nădlac există acum cinci astfel de magazine, de pe urma cărora Primăria încasează lunar bani frumoși, cam 1500 de dolari de la fiecare (în funcție de suprafața concesionată). Dacă la licitația anunțată pe 4 noiembrie terenul în cauză nu va fi concesionat, Primăria va repeta licitația în fiecare zi de luni. Viceprimarul Mihai Babinszki spune însă că există mari șanse ca licitația să fie adjudecată de la prima încercare, deoarece - chiar dacă până acum nu s-a înscris la licitație nici o societate - se aude că sunt multe firme interesate de obiectul concesionar.

GERLINDE KNAP

FIRMELE TREBUIE SĂ DISTRUGĂ BANDEROLELE VECHI PENTRU ALCOOL ȘI TUTUN

Termenul de folosire a banderolelor de tip vechi pentru marcarea băuturilor alcoolice și a produselor din tutun a expirat marți, iar producătorii și importatorii de astfel de produse pot depune stocurile de banderole la Imprimeria Națională pînă la sfîrșitul lunii octombrie.

Noile modele de timbre au fost introduse în luna august a acestui an și includ elemente sporite de securitate pentru a oferi o mai bună protecție împotriva falsurilor. Elementele de securitate includ hîrtie cu fibre fluorescente, elemente de grafică, folie tip hologramă și cerneluri speciale.

Hîrtia este produsă în exclusivitate pentru România de către o firmă străină iar timbrele sînt de trei categorii, diferențiate prin culoare, în funcție de tipul băuturilor, și anume vin, țuică și rachiuri naturale și băuturi alcoolice.

ACȚIUNILE SANEVIT SUNT TRANZACȚIONATE PE RASDAQ

De la începutul acestei săptămâni, acțiunile societății arădene producătoare de seringi de unică folosință - Sanevit - au fost introduse la tranzacționare pe piața Rasdaq. Prețurile pe acțiune au oscilat între 2300 și 3400, considerate de specialiști destul de mici, având în vedere că valoarea nominală este de 10.000 de lei pe acțiune. În urmă cu câțiva ani, Sanevit a mai fost pe bursă, pe BVB, (Bursa de Valori București), însă „ne-am retras fiindcă se degradase situația de pe piața de capital", spune directorul general al societății, Mircea Roman.

Până în martie 2003, Sanevit are în derulare un contract încheiat cu o firmă din Kazakhstan, căreia îi livrează din seringile produse. Activitatea societății arădene e însă îngreunată de faptul că are de recuperat 18 miliarde de lei. „Nu-i normal să credităm noi sistemul medical din România. Până acum, Ministerul Sănătății făcea politică de sănătate fără bani, poate acum va administra mai bine fondurile", mai spune Roman.

GERLINDE KNAP

O FIRMĂ ARĂDEANĂ DERATIZEAZĂ INSTITUTUL DE FIZICĂ ATOMICĂ MĂGURELE

„Dacă până nu de mult se mergea pe pile și relații pentru obținerea unor contracte de prestări servicii la instituțiile publice, acum se organizează licitații legale, punându-se bază pe calitate", apreciază **Ioan Tocoi**, care cu firma sa „RATUS" din Chișineu-Criș a obținut mai multe contracte pentru deratizarea - dezinsecția unor instituții din capitală. Cel mai important contract este cel pentru Institutul de Fizică Atomică Măgurele. Tot în capitală firma arădeană mai are de distrus șobolanii de la Academia de Științe Agricole și de la „TUTUNUL ROMÂNESC". În Arad, RATUS deratizează în această perioadă Direcția Silvică și Direcția de Poștă.

Ioan Tocoi lucrează în domeniu de peste 30 de ani. Din 1991 și-a încropit propria afacere, punând la baza ei experiența acumulată de-alungul anilor. Cu toate că deratizarea și dezinsecția par domenii în care cercetarea a trecut pe locul doi, reprezentantul RATUS-ului dovedește contrariul: **„Împreună cu Alexandru Tuță, de la Institutul de Cercetări pentru Protecția Plantelor, lucrăm la o invenție a unui aparat pentru intoxicarea rozătoarelor"**, spune Tocoi.

FLORIN TRUȚ

Cu fonduri PHARE-BERD

UZINA DE APĂ DIN INEU VA FI REABILITATĂ

Prin accesarea unui program (SAMTID) finanțat de PHARE-BERD cu garanție guvernamentală, plus un credit contactat de Primărie, Uzina de apă din Ineu va fi reabilitată. „Această reabilitare presupune schimbarea sistemul de filtrare, declorinare a apei, schimbarea conductelor uzate cu altele din azbociment oțel și fontă pe o suprafață de 2,6 km. De asemenea, vor fi montate pompe cu variatoare de turație pentru echilibrarea presiunii în rețea", spune **Nicolae Mehelean**, primarul orașului.

Proiectul privitor la reabilitarea Uzinei de apă se află în prezent pentru aprobare la Ministerul Apelor și Protecției Mediului.

F. TRUȚ

Sâmbătă,19 octombrie 2002

TVR 1

7,00 Ceasul deșteptător
8,00 Desene animate
9,00 Aventuri cu Lilipufi
10,00 Auto club - rel.
10,30 Design - armonie în cotidian
11,00 Debut 50 plus
12,00 O vedetă populară
12,45 Spectacolul lumii
13,15 Istorie polemică
14,00 Jurnalul de prânz
14,20 Mulțumesc (I)
15,00 România 1... și strada
15,05 Mulțumesc! (II)
16,00 Poveste fără sfârșit. Cu Irina Păcurariu
17,00 Ora G
18,00 Teleenciclopedia
19,00 Jurnal. Meteo. Sport
20,00 Surprize, surprize ... (I)
21,00 România 1... și strada
21,05 Surprize, surprize... (II)
22,00 România 1... și strada
22,05 Surprize, surprize... (III)
23,00 Jurnalul de noapte
23,15 Nana - f. Franța-Germania, 1998, cu Francesca Dellera (p. I)
0,50 Ora G - rel.

TVR 2

8,30 Arta apărării
9,05 Răscruci - rel.
9,35 Sport plus - rel.
10,35 Digimon - s.
11,00 Lumea lui Chiț-Chiț
11,45 În direct - s.
12,15 Arca lui Noe
12,45 Zestrea românilor - doc.
13,15 Planeta singuratică
14,00 Hawkeye - s.
14,40 Fețe
15,00 Fotbal. Divizia A: **FC Argeș-Steaua - live**
17,00 Gala Fesivalul TeleVest 2002 - Transmisiune în direct de la Opera Română
19,00 Preluare Jurnal Canal România 1
19,45 Știri regionale
20,00 Captiv în viitor - s.
21,00 Sfârșit de secol - f. Italia, 1999, p. IV
22,40 Ce nemaipomenit! - s.
23,10 Concert. Ronan Keating
0,10 Știri

PRO TV

7,00 Desene animate
10,30 Fete de bani gata - s.
11,00 Gillette, lumea sportului
11,30 ProMotor
12,00 Provest
12,55 Știrile Pro TV
13,00 Cybill - s.
13,30 Sub semnul întrebării
14,30 ProMotor
15,00 Magazin Liga Campionilor UEFA
16,00 Nisipuri mișcătoare - aventuri, SUA, 1992 p. II
18,00 Smallville - s.
19,00 Știrile Pro TV * Sport * Vremea
20,00 Pacificatorul - f. SUA, 1997, cu George Clooney, Nicole Kidman, Marcel Iureș
22,30 Orașul nebun - f. SUA, 1997, cu John Travolta, Dustin Hoffman, Alan Alda
1,00 Singuraticul - f. SUA, 1976

TV ACASĂ

6,00 Între iubire și ură - s., rel.
7,45 Învață spaniola cu Victor - rel.
8,00 Povești adevărate - rel.
8,45 Aventurile lui Sylvester și Tweety - ep. 1
9,15 Doctorul casei - rel.
9,30 Prima dragoste - s.
11,15 Singură și disponibilă - s., rel.
12,15 Clona - s., rel.
13,15 Amor latino - s.
14,00 Club 700 - emis. de religie și credință
* Teleshopping
14,45 5 minute de shopping - retrospectivă
15,15 Învață spaniola cu Victor
15,30 Din viață
16,00 Iubire fără de păcat - s.
17,30 Dădaca - s.
18,30 Inimă sălbatică - s.
19,20 Doctorul casei
19,30 Povești adevărate
20,00 Amor de cățel - s.
21,00 Kachorra - s.
22,00 Clona - s.
23,00 Maddie și David - s.
0,00 Profu' - s.

HBO

9,00 Molly - f. SUA, 1999, cu Elisabeth Shue
10,40 Dosarele Y - s.
11,05 Doamna Caldicot și războiul verzei - f. Anglia, 2000
12,55 Bulworth - satiră 1998, regia Warren Beatty
14,40 Pușiul - comedie, 2000, cu Bruce Willis
16,20 Coyote Ugly - f. SUA, 2000
18,00 În voia sorții - comedie SUA, 1999, cu Alec Baldwin
19,35 Highlander: interviu cu Christopher Lambert
20,00 Highlander: Runda finală - f. SUA, 2000, cu Adrian Paul, Ch. Lambert
21,35 Cinema
22,00 Mintea unui bărbat însurat - s.
22,30 A 16-a rundă, f. SUA, 1999, cu Denzel Washington
0,55 Tentația seducției - f. SUA, 2000
2,20 De-a v-ați ascunselea - f. SUA, 2000

PRIMA TV

7,00 Special
8,00 Desene animate
10,00 Tibanu pescuiește și vânează
11,00 Sport magazin
14,00 Motor
14,30 Ed - s.
15,30 În familie - s., rel.
18,00 Focus
19,00 Mutant X - s. SF
20,00 24 de ore - s., cu Kiefer Sutherland, Leslie Hope
21,00 Dincolo de lege - f. SUA, 1988, cu Willem Dafoe
23,00 Misiune sinucigașă - f. SUA, 1965, cu Marlon Brando, Yul Brynner
0,45 Film erotic
2,15 Focus

ANTENA 1-TV ARAD

7,00 Muzică populară
7,30 Divertisment - rel.
8,00 Un început nou
8,30 Păstorul cel bun
9,00 Știrile TVA - rel.
9,30 Lumea mare a celor mici
10,00 Casa de piatră
10,30 Roata de rezervă
11,00 BIT - emis. de informatică
11,30 Medicul de gardă
12,30 Flipper - s.
13,30 Mac Gyver - s.
14,30 Cu capu-n nori - s.
15,00 Secretul din Santa Vittoria - comedie SUA, 1969
17,30 Cei șapte magnifici - s.
18,30 Kulinoriada - emis. culturală
19,00 Observator
20,00 Divertis Parc - emis. de divertisment
21,00 American Ninja - f. SUA, 1985
23,00 Stargate SG-1 - s.
0,00 Întâlnire misterioasă - comedie SUA, 1991
2,00 Observator - rel.
3,00 Amintiri de suflet - s.

TV RCS

9,00 Desene animate
9,30 Știri 1 - rel.
10,10 5 minute de carte
10,15 Tradiții și folclor
10,30 Arena - f.
12,00 Frontiera Live - rel.
13,30 Știri 2 - rel.
14,10 5 minute de carte
14,15 Videoclipuri
14,30 Joia populară - rel.
15,30 În căutarea dreptății - f.
17,00 O altfel de lume - divertisment
17,30 Știrile RCS 1
18,10 5 minute de carte
18,15 Mod de viață - divertisment
18,55 Balanța justiției - doc.
19,55 Videoclipuri
20,00 Show cu ecou - divertisment
22,00 Știrile RCS 2
22,35 Tunetul tăcut - f.

B1 TV

8,00 Vară eternă - s.
9,00 Prințul din Bel-Air - s., rel.
10,00 Întâlniri de credință
11,00 Pasul Fortunei - rel.
12,30 Marș forțat
13,00 Economia în 60 de minute
14,00 Star Trek - s. rel.
15,00 Fan X
16,00 La limită
16,30 Fotbal - Borussia **Dortmund-Aminia Bielefeld - live**
18,30 Avanpremieră „Il Calcio"
18,45 Știri
19,30 Afiș
21,30 Fotbal: **Internazionale-Juventus - live**
23,30 Vară eternă - s., rel.

TELE 7 ABC

7,35 Știri
8,05 Videoclipuri
11,00 Aventurile științei - s.
12,00 Documentar DW
13,00 Sport 7
13,30 Videoclipuri
14,00 Apel: crimă - s., rel.
15,35 Secretele succesului
16,00 Cutia muzicală
17,00 Sport 7
17,30 Cântăreții străzii
18,00 Documentar DW
18,30 Telejurnal
19,00 Caleidoscopul artelor
19,30 Cutia misteriosă - f. SUA
21,20 Cutia muzicală - rel.
22,20 Documentar DW - rel.
23,10 Telejurnal
1,00 Activ FM

DISCOVERY

10,00 Veterinari în sălbăticie
10,25 Copiii și Discovery
11,20 Elefanți preistorici
12,15 Aventurile vânătorului de crocodili
13,10 Misterele Asiei
14,05 Secretele imperiilor antice
15,00 Capitole însângerate
15,30 Hitler
16,00 Călătorie în Valea Regilor
17,00 Femei faraoni
18,00 Istoria ascunsă a Egiptului
19,00 Câmpuri de bătălie
20,00 Acoliții lui Hitler. Bormann
21,00 Mumii - înghețate în timp
22,00 Criminaliștii
23,00 Medici detectivi
0,00 Dosarele FBI
1,00 Viață și moarte la spitalul de urgență
2,00 Legea în Boston

Redacția Adevărul nu își asumă răspunderea pentru modificările ulterioare intervenite în programele TV

Duminică,20 octombrie 2002

TVR 1

7,00 Universul credinței
9,00 Desene animate
10,30 Descurcă-te singur
11,00 Viața satului
12,00 Tezaur folcloric
13,00 Ultima ediție
14,00 Jurnalul de prânz
14,10 Avanpremieră
14,20 Bravo, bravissimo! (I)
15,00 România 1... și strada
15,05 Bravo, bravissimo! (II)
16,00 Deștept și bogat
17,00 Fotbal. Divizia A: **Rapid-FCM Bacău**
19,00 Jurnal * Meteo * Sport
19,50 Agendă europeană
20,00 Iubirea secretă a reginei Victoria - dramă, Irlanda, p. I
21,00 România 1... și strada
21,05 Iubirea secretă a reginei Victoria - dramă, Irlanda, p. a II-a
22,05 Zonă publicitară
22,35 Jurnalul de noapte
22,50 Minutul 91
0,20 Magic și divin - rel.
1,20 Descurcă-te singur! - rel.

TVR 2

8,30 Tradiții
9,05 Cronici votive
9,35 Ferma
10,35 Digimon - s.
11,00 Prietenii lui Piticot
11,45 În direct - s.
12,15 Paradisul de lângă noi
12,40 Aleea cu ghimpi
13,00 Electricianul - comedie mută, 1915
14,05 Insula dragonilor
15,05 Club Art
15,40 Timpul trecut
16,45 Hawkeye - s.
17,30 Portrete...
18,00 Film documentar
18,30 Hoinăreli cu Timi
19,00 Preluare Jurnal Canal România 1
19,45 Știri regionale
20,05 Captiv în viitor - s.
21,00 PS „Callatis - 2002"
22,00 Ce nemaipomenit - s.
22,30 Bubuială în Bronx - film
0,00 Știri
0,05 Timpul trecut - rel.

PRO TV

7,00 Desene animate
10,30 Fete de bani gata - s.
11,00 Parte de carte
12,00 Profeții despre trecut
12,55 Știrile Pro TV
13,00 Cybill - s.
13,30 Sub semnul întrebării
14,30 Marea dragoste
15,00 Magazin Liga Campionilor UEFA
16,00 Nisipuri mișcătoare - aventuri, SUA, 1992 p. II
18,00 Smallville - s.
19,00 Știrile Pro TV * Sport * Vremea
20,00 Vacanța mare
20,30 Rădeți cu oameni ca noi
21,00 Fotbal din Divizia A: **FC Național-Dinamo**
* Golurile etapei
* Rezumat raliu
23,00 Procesul etapei
2,00 Jesse - s. rel.
2,30 Bucătăria lui Radu - rel.

TV ACASĂ

6,00 Kachorra - s. rel.
6,45 Inimă sălbatică - s., rel.
7,30 Club 700 - rel.
8,00 Povești adevărate - rel.
8,45 Aventurile lui Sylvester și Tweety - s.
9,15 Doctorul casei
9,30 Prima dragoste - s.
11,15 Maddie și David - s., rel.
12,15 Clona - s., rel.
13,15 Amor latino - s.
14,30 Setea - f. SUA, 1998
16,00 2 plus 2 - retrospectivă
16,30 la-mă acasă!
17,00 Dana de pică - emisiune culinară
18,30 Inimă sălbatică - s.
19,20 Doctorul casei
19,30 Povești adevărate
20,00 Amor de cățel - s.
21,00 Kachorra - s.
22,00 Clona - s.
23,00 Maddie și David - s.

HBO

8,00 O mamă perfectă - dramă, 1988
9,50 Iosif, regele viselor - animație, 2000
11,05 Christina Aguilera Live: My Reflection
12,05 Ucide-mă mai târziu - dragoste, 2001
13,40 Ultima misiune - acțiune, Finlanda, 1998
15,35 Ultimul joc - dramă, 1999
17,55 Lantana - dramă, Australia, 2001
20,00 Tigru și dragon - aventuri, coprod., 2000
22,00 Unde dai și unde crapă - comedie neagră, 2000
23,40 Carnavalul sufletelor - horror, 1999
1,05 Răzbunarea lui Beck - thriller, 2001

PRIMA TV

7,00 Tradițiile românilor
7,30 Creaturi sălbatice
8,30 Desene animate
10,00 HIT 40. Top muzical
11,00 www. primatv
11,30 Filmul și televiziunea
12,00 Levintza prezintă
12,30 Ambianța
13,00 Misiune sinucigașă - f., rel.
15,00 Dog Show
15,30 Ce-i în frigider?
16,00 Cronica cârcotașilor - rel.
18,00 Focus
19,00 Apel de urgență
20,00 Intrusul - thriller, SUA, 1992
22,00 Brubaker - dramă, SUA, 1979
0,45 Dog Show - rel.
1,15 Levintza prezintă - rel.
1,45 Filmul și televiziunea - rel.
2,15 Focus - rel.

ANTENA 1-TV ARAD

7,00 Cerul dintre noi
7,30 Viața spirituală
8,00 Vocea speranței
9,00 7 zile TVA
10,00 Animax (program de desene animate)
10,40 Inimă de leu - d. a.
11,00 Toți cățeii ajung în Rai - s. d. a.
11,30 România mea - emis. de Emil Hurezeanu
12,30 Flipper - s.
13,30 Roswell - s.
14,30 Calea misterelor - s.
15,30 MacGyver - s.
16,30 Omul legii - w. SUA, 1971
18,30 Săptămâna financiară
18,45 7 zile
19,00 Observator
* Sport * Meteo
19,55 Batem palma? - emisiune de divertisment prezentată de Dan Negru
23,00 Martorul - f. SUA, 1985
1,00 MacGyver - s., rel.
2,00 Observator
2,30 Medicul de gardă - rel.
3,30 BIT - rel.
4,00 Casa de piatră - rel.
4,30 Roata de rezervă - rel.

TV RCS

9,00 Show cu ecou - rel.
11,00 Vivat copilăria - divertisment
12,15 Știrile RCS
12,55 5 minute de carte
13,00 Emisiune autointegral - rel.
13,30 Life magazin - divertisment
15,00 Știrile RCS 2 - rel.
15,40 5 minute de carte
15,45 Mod de viață - divertisment, rel.
16,25 Videoclipuri
16,30 O altfel de lume - divertisment, rel.
17,00 Tradiții și folclor
17,30 Retrospectiva 7x7 - emis. informativă
18,15 5 minute de carte - cultural
18,20 Emisiune informativă
19,00 Eurocops - doc.
19,55 Videoclipuri
20,00 Mafia asiatică din America - f.
21,30 Ți-e frică de întuneric? - s.
22,15 Iubire fără sfârșit - f.

B1 TV

8,00 Vară eternă - s. rel.
9,00 Economia în 60 de minute - rel.
10,00 Marș forțat
10,30 Fotbal Bundesliga - rel.
12,00 Star Trek - s. rel.
13,00 Duminica la prânz
14,00 Secret profesional - rel.
16,00 Fotbal. **Atalanta - AC Milan**
17,45 La limită - rel.
18,15 Lumea după 9/11
18,45 Știri
19,30 Star Trek - s.
20,30 Enterprise - s.
21,30 Fotbal. **Modena-Parma, live**
23,30 Afiș - rel.
0,30 Întâlniri de credință - rel.

TELE 7 ABC

7,35 Știri
8,05 Videoclipuri
11,00 Serial pentru copii - s.
12,00 Doc. DW
12,30 Cântăreții străzii - rel.
13,00 Doc. DW - rel.
14,00 Cutia misterioasă - rel.
15,50 Biserica primară
16,15 Cântece populare
17,00 Hollyood
17,30 Cântăreții străzii
18,00 Doc. DW
18,30 Telejurnal
19,00 Doc DW
19,30 Noaptea cometei - f. SUA
21,10 Concert
22,00 Loto - Pariu trio
22,15 Sport 7 - rel.
23,00 Telejurnal - rel.
1,00 Activ FM

DISCOVERY

10,00 Veterinari în sălbăticie
10,25 Copiii și Discovery
11,20 Sir Anthony Hopkins și leii
12,15 Mumii - înghețate în timp
13,10 Rachete în flăcări
14,05 Construcții din fiare vechi
15,00 Mistere pe cer
16,00 În condiții extreme
17,00 Corpul uman
18,00 Hoți îndrăzneți
19,00 Mistere
20,00 Aventurile vânătorului de crocodili
21,00 Elefanți preistorici
22,00 Structuri ingenioase
23,00 Mașini extreme
0,00 Totul despre controlul traficului aerian
1,00 Marele Sfinx
2,00 Discovery despre sex
3,00 Tancuri

Redacția Adevărul nu își asumă răspunderea pentru modificările ulterioare intervenite în programele TV

SCANDAL LA F.C. UTA!

♦ Buhuș a plecat, Zaha e pe urmele lui ♦ Fotbaliștii au primit bani, joi, la ora 23,00 ♦ Unii jucători au vrut să părăsească, joi spre vineri, cantonamentul ♦ Noaptea, la ora 2,00, Ionuț Popa a fost chemat să liniștească spiritele

Când Gheorghe Borugă infirma spusele noastre, la Conferința de presă de miercuri, credeam că - într-adevăr- el are dreptate și noi suntem prost informați. Asta, vizavi de restanțele financiare către jucători. Dar n-a fost să aibă dreptate directorul tehnic al „Bătrânei Doamne", ci noi, care am demonstrat că nu ne poate scăpa nimic. În plus, ceea ce știam, a fost confirmat și de o persoană din cadrul Consiliului de Administrație al F.C. UTA.

„Butoiul cu pulbere" a explodat joi seara, când jucătorii s-au răsculat, deoarece nu și-au primit salariile. Răzmerița a dat roade și - la ora 23,00 - la club a sosit casiera clubului, care a împărțit ceva bani. La ora 2,00 din noapte, nemulțumirea fotbaliștilor a atins paroxismul, deoarece erau nemulțumiți că au primit doar „fărâmituri". Mai mulți dintre ei au vrut să plece din cantonament, însă în miez de noapte „secunzii" prezenți la fața locului l-au sunat pe Ionuț Popa acasă, pentru a veni în mijlocul echipei. Mister a venit și a calmat spiritele încinse,

Bogdan Buhuș s-a săturat și a plecat...

însă fotbaliștii sunt tot nemulțumiți. Nu de alta, dar unii au primit bani, iar alții -nu. Ieri dimineață, Bogdan Buhuș a părăsit UTA, spunându-le colegilor că - poate - va veni să-i vadă la meciul cu F.C.M. Bacău. Ulterior, am aflat că astăzi s-ar putea întâlni cu conducătorii, pentru discuții.

Un alt nemulțumit este Alin Zaha, care a vrut să părăsească și el echipa, însă a rămas, la rugămințile lui Popa, antrenorul arădean dorind să-l introducă în primul unsprezece la partida cu „U" Craiova.

Antrenamentul de ieri, de la ora 14,00, desfășurat pe stadionul „Gloria", a decurs normal, în ciuda faptului că jucătorii sunt nemulțumiți. Câțiva dintre ei au declarat că sunt profesioniști și trebuie să se pregătească, indiferent de problemele existente.

E drept, UTA nu avea nevoie de așa ceva, chiar înaintea unui meci important, precum cel cu „U" Craiova. Să dea Dumnezeu să fie victorie pentru „Bătrâna Doamnă", căci asta ar atenua din supărarea de la UTA.

DIN NOU, CU CASA ÎNCHISĂ

Ieri, la ora 14,30, casele de bilete de la stadionul UTA s-au închis. Deși programul era până la ora 19,00, acesta nu a fost respectat, pentru simplul fapt că cele 4500 de bilete puse la dispoziție pentru acest joc s-au epuizat. Majoritatea dintre acestea, adică 3500, sau vândut joi, iar restul ieri. Mai sunt puse sub „tejghea" 200 de bilete pentru suporterii Universității Craiova, însă ieri, oltenii au anunțat că - de fapt - vor fi 300, diferența venind, culmea, de la Timișoara, oameni din „Comando Viola", care vor încuraja echipa din Bănie.

Așadar, astăzi nu se mai vând bilete, poate doar la „bursa neagră". De urmărit cum vor ajunge, dacă o vor face, pe stadion diferența de suporteri ai Craiovei, de la 200, până la ...

PE ULTIMA SUTĂ DE METRI

În această săptămână, la stadionul UTA s-a lucrat mult și cu spor. Cel mai important lucru e acela că peluza de sub tabelă are gradene, integral, iar dincolo, la șosea, pe partea din mijloc și la extremități au fost puse, de asemenea, gradene. Asta așa, să-i arătăm observatorului LPF, craioveanul Alexandru Boc, faptul că la noi se poate.

Până la următorul joc de pe teren propriu, cei de la UTA preconizează finalul lucrărilor și la peluza de la șosea, deoarece afluența de public e tot mai mare, de la un meci la altul.

„Milan Club", iarăși cu noroc pentru utiști?

După ce au câștigat două meciuri, împotriva lui F.C. Brașov și „Poli" AEK, jucătorii echipei UTA sunt convinși că „Milan Club" le-a adus noroc. Joia, înaintea meciurilor, Mister și-a dus elevii la Casa de pariuri din incinta Casei de Cultură a Sindicatelor. Și de această dată, lotul de jucători, aflat în cantonament, a făcut o vizită la „Milan Club". Majoritatea au jucat table, au băut un suc, ori au studiat și chiar pariat meciuri internaționale din acest weekend.

Patronul de la „Milan Club", Mircea Moraru, a spus că și această vizită - de joi seară - va aduce noroc UTA-ei, echipa arădeană neputând scăpa - în acest fel - victoria în fața Universității Craiova. Întrebat dacă vor învinge formația oltenă, camerunezul Njok s-a transformat în purtător de cuvânt al echipei, răspunzând sec: **„normal".**

♦♦♦

Grupaj realizat de:

LEO SFÂRA

♦♦♦

Astra Ploiești rămâne „lanterna roșie" a Diviziei A

Ieri, la Bistrița, în primul meci al etapei a VIII-a din cadrul Diviziei A la fotbal, Gloria a învins clar Astra Ploiești, cu scorul de 2-0 (2-0). În urma acestui rezultat, formația din orașul „aurului negru" rămâne pe ultima poziție în clasamentul Diviziei A. Iată, în continuare, situația „la zi" în prima noastră divizie.

***

1. Rapid	7	6	0	1	18-7	18
2. Gloria	8	5	1	2	15-4	16
3. F.C. Național	7	5	1	1	11-4	16
4. Oțelul	7	4	2	1	8-6	14
5. „Poli" AEK	7	4	0	3	9-9	12
6. „U" Craiova	7	3	1	3	12-15	10
7. Steaua	7	2	3	2	6-5	9
8. Dinamo	7	2	2	3	13-11	8
9. Ceahlăul	7	1	5	1	10-9	8
10. F.C. Brașov	7	2	2	3	6-7	8
11. F.C. Farul	7	2	2	3	5-6	8
12. Sportul	7	2	2	3	7-11	8
13. F.C. Argeș	7	2	2	3	6-10	8
14. F.C. UTA	7	2	0	5	9-17	6
15. FCM Bacău	7	1	2	4	7-12	5
16. Astra Pl.	8	1	1	6	7-15	4

***

Celelalte partide se dispută după următorul program: **astăzi:** F.C. UTA - „U" Craiova, F.C. Argeș - Steaua (în direct, pe TV România 1), F.C. Farul - „Poli" AEK, Sportul Studențesc - F.C. Brașov, Ceahlăul P.Neamț - Oțelul Galați (ora 15,00).

Duminică: Rapid - FCM Bacău (ora 17,00, în direct pe TV România 1) și F.C. Național - Dinamo (ora 21,00, în direct pe Pro Tv).

Baschet masculin

CIMENTUL FIENI - WEST PETROM ARAD

56 - 92 (15-26, 16-25, 11-22, 14-19)

Pentru etapa a VII-a a Campionatului Diviziei A la baschet masculin, campioana West Petrom s-a deplasat, de joi, la Fieni pentru a înfrunta formația Cimentul. Așa cum era de așteptat, sportivii arădeni au trecut lejer și de acest hop, continuând parcursul fără greșeală. Au marcat pentru echipa pregătită de Ofer Berkovich: Burlacu 23, Robert's 23, Lăpuște 14, Apostol 9, Szijarto 7, Vereș 5, Wayne 5, Boric 2, Anghel 2, Haskins 2.

Turul de forță, adică cele trei meciuri în cinci zile, se încheie mâine, când West Petrom va întâlni, **la Sala Sporturilor, cu începere de la ora 18, formația Clubul Sportiv Teleormanul Alexandria.** Să fie opt din opt ? Avem toate premisele să credem că da.

A.C.

Șah

O ARĂDEANCĂ, PE LOCUL 5 LA „EUROPENE"

În Spania s-au disputat recent Campionatele Europene de șah, rezervate junioarelor cu vârsta sub 14 ani. La această întrecere a participat o concurentă arădeană, reprezentând Clubul Sportiv Contor Zenner. Sabina Foișor, fiindcă despre ea este vorba, s-a clasat pe locul V cu un rezultat de 6 puncte din 9 posibile. La turneu s-au prezentat 46 de jucătoare. Rezultatul este unul mai mult decât merituos, reprezentând un frumos succes.

* * *

Asociația Județeană de Șah, în colaborare cu Clubul Sportiv „Contor Zenner România", inițiază un curs de șah pentru începători respectiv inițiați. Cursul se va organiza la Centrul de antrenament al Asociației Județene de Șah, de pe B-dul Revoluției nr. 73 (Palatul Cenad). Interesații sunt invitați să participe la o întâlnire preliminară ce va avea loc la adresa menționată, în data de 24 octombrie, la ora 17,00.

Asociația Județeană de Șah Arad
Ing. GROZESCU TIBERIU

DIVIZIONARELE C ARĂDENE, ÎN CĂUTARE DE PUNCTE ALBE PENTRU ZILE NEGRE

ACU ARAD - CFR TEIUȘ

După o „serie neagră" a elevilor antrenați de Marcel Coraș, iată că a sosit momentul unei victorii. Indiscutabil, ACU Arad pornește favorită certă și doar o minune poate face ca cele trei puncte să nu rămână în orașul de pe Mureș. Asta, pentru a mai atenua din supărarea unor conducători, care sunt extrem de irascibili în ultima vreme.

WEST PETROM - JIUL

Extraordinar joc, la Pecica. Oaspeții nu se gândesc decât la victorie, în marșul lor spre Divizia B. De cealaltă parte, tinerii lui Feri Tisza sunt într-un declin, înfrângerea din etapa trecută, de la Teiuș, stând mărturie. E clar, gazdele au viață grea, însă orgoliul lui nea' Feri ar putea să ne aducă o surpriză. Că și un egal ar fi o performanță pentru Vezan et comp.

TRICOTAJE INEU - PLASTUNION SATULUNG

Revelația din acest campionat, dintre formațiile din județul nostru, Tricotaje Ineu are o misiune foarte ușoară, pe teren propriu, în fața „lanternei roșii" a clasamentului. În mod normal, Plastunion Satulung nu poate pune probleme gazdelor, meciul fiind de 1 solist.

Ar fi cazul, acum, ca elevii lui Sorin Cigan să se scuture de ghinionul care îi urmărește la fiecare pas, mai ales în ultimele două partide.

CUPRIROM ABRUD - F.C. TELECOM

După rezultatele catastrofale din ultima perioadă, e momentul ca „telefoniștii" să aibă o altă atitudine față de fotbal. Nu de alta, dar dacă vor continua în același hal, s-ar putea să nu se termine bine pentru ei. Cu - 4 în clasamentul adevărului, elevii lui Marius Grad ar trebui să se trezească la realitate, proxima ocazie fiind la Abrud, în fața celor de la Cuprirom. Și asta, în ciuda faptului că - pentru moment - la Telecom, nu prea sunt bani.

MINERUL SĂRMĂȘAG - FRONTIERA CURTICI

Din nou, elevii antrenați de Alexandru Gaica au meci foarte greu. După cum bine se știe, la Sărmășag e greu de jucat fotbal, dar nu imposibil. A demonstrat-o Tricotaje Ineu, în urmă cu câteva săptămâni. Ar fi bine ca și Frontiera Curtici să arate că poate face același lucru pe care l-au reușit ineuanii. Ar fi în interesul lor, căci situația din clasament nu e deloc roză.

Așadar, astăzi, de la ora 11,00, ținem, iarăși, pumnii strânși echipelor din județul nostru. Multă baftă, băieți!

LEO SFÂRA

HANDBAL MASCULIN

● Astăzi, de la ora 12, H.C. Arad - H.C. Mehedinți

Până acum, handbaliștii arădeni au suferit o singură înfrângere în șase etape, la Sighișoara. În rest, cel puțin pe teren propriu, jocul a curs bine de cele mai multe dăți. E și normal să fie așa, doar se dorește promovarea în elita handbalului național. Confruntarea de astăzi, cu formația din Mehedinți, nu constituie nici un impediment pentru H.C. Arad în a se impune. **„ Toți sportivii sunt apți de joc, constat o creștere de formă și sper să avem parte de o victorie relaxantă. De asemenea, dorim să facem un joc spectaculos. Săptămâna aceasta am făcut pregătiri și în aer liber, pentru că miercuri, în etapa intermediară, vom juca afară, și nu în sală, la Satu-Mare.",** ne-a declarat Ștefan Deacu, antrenorul formației arădene.

A.C.

ABONEAZĂ-TE LA ADEVĂRUL

Pentru luna noiembrie prețul abonamentului rămâne 60.000 lei

PENTRU ABONAȚI, ZIARUL COSTĂ DOAR 2400 LEI

Se pot face abonamente și pe trei luni, șase luni și un an, abonații nefiind afectați de majorările de preț ulterioare.

Cititorii care doresc să se aboneze la cotidianul „Adevărul" și întâmpină dificultăți în contractarea abonamentelor sunt rugați să sune zilnic, între orele 8-16, la Oficiul Județean de Poștă Arad (tel. 230.850) sau la redacția ziarului nostru (tel. 281.797).

Consiliul de administrație al S.C. Aralia S.A.

convoacă Adunarea Generală Ordinară și Extraordinară în data de 07.11.2002, orele 13,00, la sediul societății, cu următoarea ordine de zi:

1. Modificarea statutului și contractului de societate astfel:
La art. 16 din statutul societății și la cap. 7 din contractul de societate se vor adăuga următoarele aliniate:
- „unicul administrator, președintele Consiliului de administrație și membrii Consiliului de administrație pot fi și cetățeni străini";
- „societatea va putea fi administrată de către un administrator unic sau de către o persoană juridică în condițiile prevăzute de Legea 31/90";
2. Schimbarea administratorilor societății;
3. Stabilirea remunerației administratorilor;
4. Aprobarea investițiilor care se vor face din sumele rambursate de APAPS în baza HG 100/96.
5. Discutarea oportunității continuării procesului de divizare;
6. Diverse.

Se vor accepta doar procurile care îndeplinesc condițiile prevăzute la Legea 31/90 și O 28/2002.
În cazul neîndeplinirii cvorumului ședința va avea loc în 08.11.2002, orele 13,00.
Data de referință este 07.10.2002.

Președintele Consiliului de Administrație

Fire tip MOHAIR

CANGURO WOOL

Cea mai bună calitate, cele mai mici prețuri

Bicaz, Str. Barajului 73, telefon 0233/253.046
Distribuitor zonal:
SC MEDALION INTERCOM SRL Timișoara
Str. Constantin cel Mare, nr.21
Telefon: 0744/513.241 (2734273)

PYROSTOP

Arad, str. Banul Mărăcine nr. 1, telefon 0257/233281, mobil 0744/525.048

VĂ OFERĂ ÎN CONDIȚIILE CELE MAI AVANTAJOASE:

● Sisteme de alarmă antiefracție pentru firme și locuințe, cu posibilitatea conectării a 2, 3, 4 apartamente la un sistem; ● Sisteme de alarmă antiincendii; ● Sisteme de control acces și control rond; ● Sisteme de televiziune cu circuit închis; ● Sisteme de interfonie și videointerfonie; ● Folie colorată, reflectorizantă și pentru securizare geam; ● Geamuri termopan din sticlă float; ● Sticlă ornamentală, colorată în masă, vitralii, orice model; ● Mobilier din sticlă, oglinzi, mese, uși de mobilier, orice model.

SUPRAVEGHERE PERMANENTĂ ȘI INTERVENȚII RAPIDE
în caz de alarmă prin dispeceratele computerizate de la sediul Arcons Security și ale Pompierilor Militari. (c.b.)

ANUNȚ

În atenția farmaciștilor din județul Arad

Vă comunicăm că în zilele de 25-27 octombrie 2002 se organizează un curs postuniversitar de dermatofarmacie și cosmetologie.
Informații la secretariatul de cursuri postuniversitare ale U.M.F. Timișoara.
Persoana de contact d-na Ioana Mazăre - 0256 - 204192.
Cursul este acreditat și se acordă puncte.
Colegiul Farmaciștilor Arad
(1586175)

vindem

Hârtie de împachetat

Numai la sediul redacției ziarului ADEVĂRUL

Program orele 9,00-14,00

B-dul Revoluției nr. 81 Arad

Mica publicitate

VÂNZĂRI APARTAMENTE O CAMERĂ

Vând garsonieră, Fortuna, bloc A10 1B. Informații telefon 0744.518.156 sau după ora 20 la 253081. (27073)

Vând garsonieră, central, et. IV. Telefon 231061; 0740.617.382; 6000 USD, negociabil. (27095)

VÂNZĂRI APARTAMENTE DOUĂ CAMERE

Vând apartament 2 camere, îmbunătățit parter, garaj, Micălaca, 10.500 $. Telefon 0740.625.620. (26951)

Vând apartament două camere, central, Podgoria, decomandat, îmbunătățit. Telefon 0744.546.579. (26569)

Vând apartament 2 camere, bucătărie, baie, hol, cămară, 170 mp, negociabil. Comuna Pecica nr. 532. (27012)

Vând apartament 2 camere, decomandat, bucătărie mare cu boltă, gresie, faianță, zugrăvit lavabil, baie 14 mp, robineți cu bilă, bideu, ușă blindată. Telefon 0723.852.322. (27119)

VÂNZĂRI CASE

Vând vilă nouă, Vlaicu, preț la vedere. Telefon 0745.634.885; 348437. (23460)

Vând casă complet mobilată 3 camere, hol, bucătărie, curte, 37.000 Euro, negociabil. Telefon 0257-214415; 0722.239.385. (26573)

Vând urgent apartament la casă, str. Blanduziei 36, ap. 2. Telefon 0257-210093. (26725)

Vând casă în Șiria. Informații telefon 0722.659.084; 0721.346.266. (26763)

Vând casă cu grădină și anexe. Informații telefon 0740.862.046. (26802)

Vând urgent casă în Covăsânț, preț convenabil. Telefon 385058. (26896)

Vând casă cu 6 camere, 2 băi, bucătărie, hol, gresiată, apă caldă, rece curentă, anexă, grădină și cu 1 ha pământ, la preț avantajos. Informații telefon 0721.041.494. (4223237)

Vând urgent casă în comuna Semlac, str. Nemțească, nr. 838, preț negociabil. Telefon 0257 - 534538. (27043)

Vând casă cu grădină, Șiria. Telefon 531102. (0228410)

Vând casă Zimand-Cuz nr. 58, cu ieșire la imaș. Telefon 0721.120.590. (26815)

Vând casă mare cu loc mare, 2.800 mp, preț 400.000.000 lei. Comuna Pecica nr. 532. (27012)

Vând casă din 2 apartamente, singur în curte, încălzire cu gaz, apă la poartă, anexe, grădină mică, str. Roșiorilor nr. 18. Telefon 247979, după ora 16. (4223243)

Vând urgent casă în Gai, 3 camere, grădină, preț 16.000 $, str. Nouă nr. 23. Telefon 0744.887.174. (4223248)

Vând casă 4 camere, bucătărie, hol, spais, anexe, suprafața totală 400 mp, gaz, apă, intrare pe 2 străzi, bun privatizare, 15.250 $ negociabil. Telefon 240653. (4224453)

Vând casă 2 camere comuna Iratoș, construcție nouă, preț negociabil la vedere. Telefon 0257 - 279198. (3141536)

VÂNZĂRI SPAȚII

Vând gheretă posibil privatizare, zona UTA. Telefon 0722.500.624. (27005)

VÂNZĂRI TERENURI

Vând 15000 mp INTRAVILAN localitatea JULIȚA, la 80 km de Arad, 4.000 USD. Telefon 0723.483.721. (26667)

Vând loc de casă 1000 mp, toate posibilitățile. Informații Micălaca, str. Frăției, nr. 6. (3141528).

Vând teren 10.000 mp în municipiul Arad - Bujac. Telefon 0723.473.538. (3141534)

Vând 800 mp teren intravilan, situat în Aradul Nou. Telefon 286331. (27078)

Vând teren ideal investiții zona centură-Sere. Telefon 0745.365.755, 235171. (27124)

VÂNZĂRI AUTO

Vând RENAULT 19, an 1990, benzină, persoană fizică, preț 2800 $. Telefon 0723.169.988; 218440.

Vând ANVELOPE ARO, Jeep - 500.000; autoturisme 13, 14 - 300.000; 15, 16 - 400.000 și camioane. Telefon 259339, 563027; 0744.706.321. (26660)

Vând urgent, ieftin, piese schimb TV. Telefon 277027; 0721.097.763. (26703)

Vând disc mare, nou. Telefon 0259-267197; 0744.807.023. (26728)

Vând Ford Escort 16 V, 1997, climă, ABS, dublu airbag, casetofon, 96.000 km rulați, 6.800 Euro. Telefon 0744.191.507. (26902)

Vând cap tractor Iveco cu semiremorcă frigorifică 27 t, MAN frigorific 7 t, cu remorcă 7 t, Mercedes frigorific 3 t. Telefon 0722.356.017. (26903)

Vând VW Passat Combi fabricație 2000 dotat cu bord computer pilot automat, climatizare, 4 geamuri electrice, CD, motor 116 CP TDI. Telefon 0722.344.865. (27050)

Vând tractor U 550, localitatea Răpsig, nr. 205. Telefon 0744.182.412. (26889)

Vând Nissan Patrol 4x4 GR, 3,3 TD, trapă, alarmă, închidere centralizată, cass Sony + magazie 10 CD-uri, 8.200 USD. Telefon 0722.343.753. (27062)

Vând Matiz, an fabricație 2002, cu îmbunătățiri. Informații telefon 0744.253.811. (1586070)

Vând combină Claas Mercator. Informații localitatea Cicir nr. 43. (27087)

Vând autocamioane ROMAN, TIR VOLVO FRIGORIFIC și cu PRELATĂ. Telefon 0723.731.413. (27122)

Vând Raba Benă cu remorcă, în stare de funcționare, înscrisă normal. Telefon 462974. (3142468)

Vând Ford Escort 1976, preț 450$, negociabil. Telefon 245826. (27131)

VÂNZĂRI ELECTRO

READY vinde CASE MARCAT, CÂNTARE ELECTRONICE și CONSUMABILE. Telefon 272727. (25498)

Vând foarte ieftin, garanție, TELEVIZOARE COLOR, MAȘINI AUTOMATE, COMBINE, CONGELATOARE, LĂZI, VITRINĂ frigorifică. Telefon 274600. (26183)

Vindem cheș și în rate (second hand) MAȘINI de SPĂLAT, TV COLOR, FRIGIDERE, COMBINE, LĂZI, VITRINE FRIGORIFICE, CONGELATOARE, ASPIRATOARE, VIDEO, Calea Radnei nr. 225. Telefon 0257-259339, 563027; 0744.706.321. (26660)

VÂNZĂRI DIVERSE

Vând PLASĂ GARD ZINCATĂ, 25.000 lei/kg. Str. VRABIEI 4. Telefon 289997. (26391)

Vând baloți fân, baloți paie. Telefon 0744.633.584. (26215)

Vând COTURI și BURLANE FUM, 35.000 lei/buc. Str. VRABIEI nr. 4. Telefon 289997.

Vindem RULOURI PLASTIC import, RULOURI LEMN TEI, OBLOANE mobile din lemn. Telefon 0256-471939, 0722.282380. (26894)

Vând LEMNE FOC, NISIP, BALAST, la domiciliul clientului. Telefon 214010: 0723.686.677. (26699)

Vând LEMNE FOC, NISIP, BALAST, la domiciliu. Telefon 277027; 0721.097.763. (26703)

Vând POMI FRUCTIFERI ALTOIȚI, pepinieră DOROBANȚI, toate speciile, Cazan Gligor, telefon 535001; 0744.519.481. (26768)

Vând telemea oaie. Telefon 0745.528.489; 0744.799.806. (26792)

Vând BOLȚARI 14 modele. Telefon 0745.634.885; 0722.621.600.

Vând aparat gogoși și aparat înghețată. Telefon 514910, 0722.376.339. (26890)

Vând țevi diametru 51, lungime 2,5 m, țevi diametru 114, lungimea 3m, rame garoafe, din demolări, motor trifazic 2 buc.; hidrofor-40mc/oră. Telefon 0744.191.507. (26902)

Vând ROLETE PLASTIC, import și ROLETE LEMN. Telefon 0259-134807; 0745.827.725. (26377)

Vând porumb știuleți 2.000 lei/kg. Telefon 159, localitatea Satu Mare. (27031)

Vând 2 vaci cu lapte, gestante, localitatea Vladimirescu. Telefon 514647 după ora 17. (27038)

Vând cărămidă. Telefon 0740.879.796. (27052)

Vând bibliotecă, 2 fotolii, birou, canapea, draperii noi, gard din fier (8 m) și altele. Telefon 253575; 0723.599.169; 253366. (26288)

Vând teren arabil 2 ha, mașină Saviem 6,5 to, motocultor. Telefon 286264. (26831)

Vând urgent vilă nouă, autoturism Volvo S40, din 1999, cu 90.000 km, Cielo cu 42.000 km. Telefon 212555 sau 0744.555.207. (26909)

Vând bibliotecă Casablanca Mahon, lemn masiv, 750 Euro. Telefon 251160. (4223234)

Vând aparat automat de biochimie Cobas Mira Plus. Telefon 0745.363.905. (26932)

Vând BETON, MORTAR, ȘAPĂ. Asigur UTILAJ, TRANSPORT. Telefon 0723.273.746. (27002)

Vând imitație piele, 100.000 lei/ml. Telefon 0721.145.056. (27064)

Vând NISIP și BALAST la domiciliul clientului. Telefon 257769. (27055)

Vând GEAMURI TERMOPAN lemn stratificat, rolete plastic. Telefon 0745.380.320. (27086)

Vând ouă prepelită, aparate foto, mașină cusut „Singer". Telefon 0257-243342. (27094)

Vând țiglă din demolări, 4.000 lei/buc, după ora 17. Telefon 368087; 0723.350.285. (27102)

Vând calorifere, aragaz cu 3-4 ochiuri, geam cu ruletă 2-3 canete, boiler pe gaz și curent 5 lt. chiuvetă inox. Telefon 271949. (27114)

Vând vin negru. Telefon 289933. (27113)

Vând EN GROS haine SECOND HAND de sezon, sortate și nesorate. Telefon 0744.668.346. (27115)

Vând convector nou 8,5 KW, ușă 3 canete, stare foarte bună. Telefon 0744.772.446. (3224622)

(Continuare în pagina 11)

(Urmare din pagina 10)

CUMPĂRĂRI TERENURI, IMOBILIARE

Cumpăr teren agricol în comuna Grăniceri. Telefon 353154 sau 0744.788.111. (26614)

Cumpăr apartament 2 camere, zona UTA - Lebăda. Telefon 255627.

CUMPĂRĂRI AUTO

Cumpăr auto neînmatriculat, Lancia TD, din 86, în stare bună. Informații telefon 0721.250.152 sau 0722.405.606. (1586069)

Cumpăr Dacie din 1985 în sus cu CIV și numere noi, cu probleme de caroserie (ruginite), ofer de la 10 - 17 milioane. Telefon 0723.045.296. (27034)

CUMPĂRĂRI ELECTRO

Cumpăr frigider - 600.000; congelator, combină + ladă frigorifică - 1.2000.000, prețuri negociabile. Telefon 273965, 0721.838.968. (4223220)

CUMPĂRĂRI DIVERSE

Cumpăr VIȚELE și TAURI. Telefon 288968, 0722.941.123. (25445)

Cumpăr PORCI grași și BOVINE pentru sacrificare. Telefon 274744; 0745.624.006. (26025)

Cumpăr porumb boabe. Telefon 0745.037.225 și 0244.335.343. (27003)

LOCURI DE MUNCĂ

Angajez TIPOGRAF, vechime minim un an pe Haidelberg. Telefon 270621, 0722.344.827. (26943)

SC SECURITY SRL angajează PERSONAL PAZĂ (băieți și fete). Telefon 228786. (26613)

SOCIETATE COMERCIALĂ angajăm TINICHIGII AUTO. Telefon 247844. (26880)

Club MACAO angajează OSPĂTARE. Telefon 251383, 0723.631.021. (26922)

Angajăm VÂNZĂTOARE „FAST-FOODS" punct lucru TIMIȘOARA. Asigurăm transport. Telefon 0744.533.233. (26954)

Angajez VÂNZĂTOARE pentru magazin haine sport. Relații telefon 0723.501.965. (26999)

Angajez: ZIDARI, INSTALATORI, IZOLATORI, ZUGRAVI, NECALIFICAȚI. Telefon 0744.844.356. (26999)

SC ATLASSIB SRL angajează AGENT TURISM: experiență în activitatea de birou sau absolvent promoția 2002, specializarea turism - servicii, domiciliul în Arad, cunoștințe calculator, permis conducere, telefon. Informații 0269/224101; 0269/231012 int. 388 sau 391. (26892)

Angajez VÂNZĂTOARE cu Liceul Economic pentru FAST-FOOD. Telefon 279850. (27066)

Angajăm BĂIEȚI pentru depozit „JAKSON". Telefon 0722.686.709; 0723.774.755. (27088)

Angajăm ȘOFERI PROFESIONIȘTI, categoriile B, C, D, E, cunoscători limba germană, experiență trafic internațional. Telefon 0722.663.130. (27093)

SC RESORVAL SRL angajează 6 STRUNGARI. Salariu atractiv + bonuri masă. Telefon 218841. (27107)

Angajăm FEMEI DE SERVICIU pentru curățenie, maxim 45 ani Telefon 0723060.277, 0745.178.665, 255863. (27123)

PRESTĂRI SERVICII

SC efectuează TRANSPORT marfă INTERN 20 tone, 135.000 lei/km. + TVA. Telefon 0723.731.413. (27121)

DIVERSE

Tămăduitoarea VALENTINA, SCOATE ARGINTUL VIU, vindecă: EPILEPSIA, BEȚIA, IMPOTENȚA, BOLI de PIELE, ajută în afaceri. Micălaca, str. Imașului, bloc 1, etaj I, ap. 6. Telefon 0721.564.457; 0724.227.418. (26883)

În data de 23.10.2002, orele 12, se vinde la licitație publică imobilul situat în Hălmagiu, strada Primăriei nr. 12, județul Arad, înscris în CF nr. 992 Hălmagiu, cu nr. top. 106/5/b/2, compus din casa cu nr. 12, cu teren aferent de 864 mp, cu prețul de strigare de 180.000.000 lei. Imobilul este proprietatea debitorului urmărit COSMA NICOLAE, domiciliat în comuna Hălmagiu, strada Primăriei nr. 12, județul Arad. Licitația va avea loc la sediul Biroului Executor Judecătoresc RUS VALENTIN MIHAI, GURAHONȚ, strada Avram Iancu nr. 23, județul Arad, unde pot fi văzute condițiile de licitație și celelalte informații cu privire la vânzare în fiecare zi, între orele 8-15. (27008)

SLĂBEȘTE acum. Întreabă-mă cum! Telefon 0723.597.241. (3224619)

CITAȚII

Numiții DANCIU VASILE și PĂTROI ILEANA, cu ultimul domiciliu cunoscut în Aradul Nou, str. Bagdazar nr. 21 respectiv 58, sunt citați pentru data de 7 noiembrie 2002, la BIROUL NOTARIAL SAVIN NĂSTASE din Arad, P-ța Gării nr. 6, bloc I, scara E, ap. 2, județul Arad, privind pe tatăl DANCS IANOS, decedat la 19.2.1987 în Fântânele, județul Arad. (27072)

Pe data de 5 noiembrie 2002, ora 8, se citează la Judecătoria Arad în dos. nr. 10677/02, numita Torocsik Floare născută Boroș, în proces cu Puica Rodica pentru radierea dreptului la habitație. (27120)

TURISM

Pletl

Asigură zilnic transport de persoane în GERMANIA pe ruta: Passau - Regensburg - Nürnberg - Würzburg - Aschaffenburg - Frankfurt - Giéssen - Siegen - Köln - Düsseldorf - Essen - Dortmund - Deggendorf - Landshut - Mühldorf - Augsburg - Ulm - Heilbronn - Stuttgart - Pforzeim - Karfsruhe - Heidelberg - Mannheim. Călătorii în autocare noi, moderne, însoțitoare de bord, două bagaje gratuite, o masă caldă în UNGARIA. Cu plecare din KARLSRUHE: SPANIA, FRANȚA, PORTUGALIA. Intermediem asigurări medicale. Informații și înscrieri, la AGENȚIILE PLETL din: ARAD, telefon 057/252291; LIPOVA - 057/561377; 563011. (c.)

NOU!!! AMAD TOURISTIK efectuează transport persoane GERMANIA și AUSTRIA. Pe liniile directe ITALIA, FRANȚA, SPANIA, PORTUGALIA la prețul biletelor de călătorie dus-întors reduceri de 35%. Rezervări str. Clișca, nr. 2. Telefon 254453; 0788.324.988. (c.)

SCHIMBURI

Schimb apartament, zona UTA, plus diferență, cu casă în Arad. Telefon 0257/348232. (27065)

ÎNCHIRIERI

Oferim spre închiriere SPAȚII COMERCIALE pentru magazine, depozite, producție. Telefon 281036. (c.)

Închiriez casă central pentru firme, cabinete. Telefon 259807 sau 0745.529.464. (26734)

Ofer închiriere apartament lângă Teatru, liniștit, 125$. Telefon 281195. (26915)

Ofer spre închiriere apartament 2 camere, tot confortul, cu/fără garaj, Mioriței. Telefon 278120. (26997)

Ofer spre închiriere apartament central, două camere, nemobilat. Telefon 0744.546.579. (26569)

Închiriez SPAȚIU ULTRACENTRAL, 35 mp, Arad. Telefon 235568. (27063)

Caut pentru închiriat casă, apartament 3-4 camere, zona Micălaca. Telefon 0721. 300.920; 0723.528.486. (4224452)

Închiriez (ofer) apartament mobilat, zona Vlaicu. Telefon 247027. (27103)

PIERDERI

Pierdut imprimate M391644, M378525, M368238, ROM348948, ROM377946, aparținând SC ARDAF SA. Se declară nule. (26955)

Pierdut imprimate - regim special S68313-68314; S76049, RCAA2000 1395546-1395548, aparținând SC ARDAF SA. Se declară nule. (26958)

Pierdut imprimate S0178461, S85162, S75105, S163957, S170326, aparținând SC ARDAF SA. Se declară nule. (27035)

Pierdut legitimație de serviciu eliberată de SC Moda SA pe numele Voștinar Maria. O declar nulă. (27098)

Pierdut Certificat de înmatriculare nr. J02/1368/1992, eliberat de CCI Arad, pentru magazin-bufet-bar NIKY-DANA SRL, având seria 352343. Îl declar nul. (27053)

Pierdut ștampilă dreptunghiulară cu inscripția SC IROM SERVICE IMPEX SRL 2900 ARAD, CUI R3861765-AR 2194. O declar nulă. (27054)

Pierdut carnet șomaj eliberat de DMPS Arad. Filiala Chișineu Criș, pe numele Mic Ioan. Îl declar nul. (3224621)

Pierdut carnet șomaj eliberat de DMPS Arad, Filiala Chișineu Criș, pe numele Mako Mariana. Îl declar nul. (3224620)

Pierdut carnet de asigurat eliberat de CAS Arad pe numele Biro Irina Ghizela. Îl declar nul. (27110)

Pierdut tichet RCA - A din 2000, cu nr. 173008 și tichet RCA - A din 2001 cu nr, 1493529. Le declar nule. (4224455)

Pierdut carnet de sănătate eliberat de medic de familie Căpățână Marius, pe numele Adumitroaiei Erika. Îl declar nul. (27138)

† SERVICII FUNERARE †

RO STYL COMPANY
SERVICII FUNERARE COMPLETE
PRODUCĂTOR SICRIE
ARAD, STR. M. EMINESCU 22, TELEFON 214.422
Magazin deschis și noaptea
OFERIM
● SICRIE 10 MODELE DE LA 800.000 LA 3.600.000
● SICRIE LUX 4 MODELE DE LA 4.500.000 LA 20.000.000
● LENJERIE DECES 6 MODELE DE LA 300.000 la 2.000.000
● CRUCE, LUMÂNĂRI, PROSOAPE, BATISTE, MÂNERE și ȘURUBURI SICRIU
OFERTĂ SICRIU FAG CRUCE RESPETE 1.500.000
APELÂND LA SERVICII: ÎMBRĂCAT, FORMOLIZAT ȘI TRANSPORT BENEFICIAȚI DE 15% REDUCERE
LA SICRIU ȘI TRANSPORTUL LA DOMICILIU GRATUIT
▼PLATA ȘI DUPĂ ÎNCASAREA AJUTORULUI DE ÎNMORMÂNTARE.
PĂREREA DVS. CONTEAZĂ!
TELEFON 094.690.121

IN MEMORIAM
"KUKI"
Servivii Funerare Complete
Str. M Eminescu Nr.4
IN CURTE
Tel : 211929 – 0723343964
Magazin deschis la orice oră
OFERĂ:
SICRIE 10 modele
de la 600.000 – 2.800.000
SICRIE LUX 6 modele
de la 3.600.000 – 10.500.000
SICRIE import 70.000.000
Mânere, șuruburi accesorii
LENJERIE 7 modele
de la 350.000 – 1.400.000
GRATUIT ! ! ! !
Transportul sicriului la domiciliu
ÎNBĂLSĂMATUL
Plata in Rate ! ! !
Transport Intern si International

† DECESE †

Cu adâncă durere anunțăm încetarea din viață a celui care a fost soț, tată, socru și bunic

prof. FILIP AUREL.

Înmormântarea va avea loc azi, 19 octombrie 2002, ora 17,00, la cimitirul romano-catolic din Lipova. Familia îndoliată.

Soția Mărioara și mama, familiile îndoliate Blaj Ioan și Szabo Csaba anunță stingerea fulgerătoare din viață a celui care a fost soț, fiu, tată, bunic și socru

SOMOȘAN IOAN.

Înmormântarea va avea loc azi, 19 octombrie 2002, ora 13, la Cimitirul din Grădiște. Dumnezeu să-l odihnească în pace! Soția.

Cu nemărginită durere în suflet anunțăm încetarea din viață după o scurtă suferință a scumpului meu soț

CIOBANU TRAIAN,

în vârstă de 72 ani. Înmormântarea va avea loc duminică, 20.10.2002, ora 14,30, de la capela cimitirului Eternitatea. În veci nemângâiată soția Beti.

† CONDOLEANȚE †

Colectivul SIPI Arad este alături de colegul lor CHIȘ SABIN în marea durere pricinuită de decesul mamei sale și transmite sincere condoleanțe. (27101)

Colectivul Secției Clinice Psihiatrie este alături de dr. PAPAI BELA în greaua pierdere pricinuită de decesul mamei. (27092)

Suntem alături de familia doctorului BOTEZATU ION în momentele grele pricinuite de pierderea mamei sale. Familia Ciurdariu. (27098)

Colectivul Secției de Chirurgie Generală a Spitalului Județean Arad exprimă condoleanțe doctorului BOTEZATU ION la decesul mamei sale dragi. (27098)

Suntem alături de familia colegului nostru BLAJ IOAN la dureroasa încercare datorată fulgerătoarei stingeri din viață a celui care a fost

SOMOȘAN IOAN.

Condoleanțe familiilor îndoliate. Dumnezeu să-l ierte! Colegii de la SC MOBILA SA. (2709)

Cu sufletele îndurerate suntem alături de familia PĂCURARIU din CURTICI în marea durere pricinuită de dispariția omului minunat, care a fost fratele, cumnatul și unchiul nostru drag

PĂCURARIU PETRU.

Familia Miorița, Valentin, Adrian și Aurelia Hulbăr. (27106)

Mulțumim tuturor celor care au fost alături de noi la marea durere pricinuită de decesul celui care a fost

HĂRDUȚ ROMAN.

Familia îndoliată. (27105)

Suntem alături de familia CHIȘ SABIN în marea durere pricinuită de moartea mamei și transmitem sincere condoleanțe. Dumnezeu să o odihnească în pace pe MAICA. Familiile Vida și Sârbuț.

Membrii Clubului Rotary Arad saunt alături de colegul lor, doctorul BOTEZATU ION, în greaua încercare pricinuită de pierderea mamei. (27128)

† COMEMORĂRI †

Astăzi se împlinesc 15 ani de când ne-a părăsit cel mai bun tată și bunic

CIOBA AVRAM,

din SINTEA-MICĂ. Dumnezeu să-l odihnească. Familia. (26924)

S-au scurs șase luni de lacrimi, dor și suferință de la despărțirea de omul deosebit și suflet nobil, soț, tată, bunic, socru,

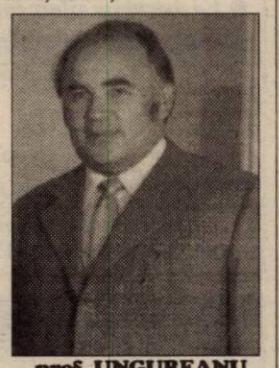

prof. UNGUREANU VASILE.

Parastasul s-a amânat pentru duminică, 27 octombrie 2002, ora 13, la Catedrala Nouă Podgoria. Dumnezeu să-l odihnească în pace! Familia. (27060)

„Ieși fină, IULIANA de sub țară-nă/ Și întinde-ne o mână/ Întreabă și tu ceva/ Ce mai e la casa ta/ Ce fac copilașii tăi/ Pe care tu i-ai lăsat/ Când din lume ai plecat/ Acum stai în cimitir/ Și te ploaie zile-n șir." Fie-ți țărâna ușoară. Ai tăi nași, care te-au iubit mult. Familia Galea. (26959)

S-au scurs 15 ani de când a plecat dintre noi cel ce-a fost soț și tată

TURCUȘ IOAN.

Un gând și o amintire vie. Familia Turcuș. (26995)

Neștearsă amintire, vie recunoștință pentru cea care a fost

GLIGOR VERONICA (RONA),

din JULIȚA, de la trecerea în eternitate se împlinește azi un an. Vei rămâne veșnic în inimile noastre. Familia Lupan. (27071)

Conducerea și angajații SC SALTEX MAȘINI SA ARAD sunt alături de domnul FREY OSCAR, la un an de la trista despărțire de mama acestuia,

HEUBERGER GHIZELA ELENA.

Dumnezeu să o odihnească. (27116)

Tristă și neuitată va rămâne ziua de 19 octombrie, când în urmă cu trei ani ne-a părăsit mica

ZAHARIA VIORICA.

Nu te vor uita niciodată soțul, fiul, nora și nepotul. (27117)

Cu adâncă durere în suflet ne amintim de trecerea unui an de când a trecut în eternitate dragul nostru soț, tată și bunic

DRĂGAN PAVEL,

din MÂSCA. Parastasul de pomenire are loc duminică, la biserica din MÂSCA. (27118)

S.C. SATLINE S.R.L. TELEFON 251.461, 094/507.211 SHOW ROOM ARAD, Piata Mihai Viteazul - BL. M7 - PARTER

TÂMPLĂRIE DIN ALUMINIU ȘI P.V.C.

Wine Princess invită onorata clientelă să deguste cele mai bune vinuri produse de noi în Podgoria Miniș.

● Vă așteptăm zilnic între orele 9-18 la Vinoteca din Arad, str. Octavian Goga, nr. 26 colț cu str. Mărășești.

Pentru grupuri → degustări profesionale cu degustător expert, la pivnița din Păuliș.

Relații telefoanele 0257-251.000; 0744 - 520.645.

Tipografia MEDIAGRAF angajează gestionară cu experiență

C.V. se depun la tel/fax 0257-250.920, orele 7 - 15

INFORMAȚII TELEFON: 250.902

(9-)

Știați că un Matiz costă acum doar 4.990 € ?

Prețuri fără concurență!

CIELO:	7 390 €
NUBIRA II:	10 990 €
LEGANZA CDX	18 990 €
TACUMA:	16 400 €

TOATE PREȚURILE INCLUD TVA!

DAEWOO AUTOMOBILE ROMANIA

Garanție 3 ani sau 100.000 km!

■ rețea de service în toată țara ■ asistență tehnică non-stop ■ piese de schimb la discreție

FRANCKMAR S.R.L. Dealer unic autorizat al judetului Arad

Arad - Str. Andrei Şaguna, nr.16 - Calea Aurel Vlaicu, bl.Z27 - Tel. 057 251179, 289600

(2734269)

MANEX MA

Am importat utilaje performante pentru atelierul de ascuțitorie

ARAD, STR. GUTTENBRUNN, NR. 100, TEL/FAX 0257-286.834

NOU Suntem reprezentanți ai firmei Norton (abrazive) pentru județele Arad, Timiș, Hunedoara, Caraș

Importator pânze circular din Italia

- Lacuri, diluanți, grunduri, vopsele, palux, acetonă;
- Folie strech, bandă polipropilenă 12,15 mm;
- Placaje, pal furniruit, placaj furniruit, pal simplu, panel;
- Pîslă, discuri diamantate, fir fuzibil, mucava, Tifel, MDF;
- Aracet, prenadez 300, parafină, urelit R și P;
- Accesorii mobilier SIRO, feronerie BLUM, glisiere, șuruburi pentru lemn, capete pentru înșurubat, garnituri uși, poliuretan, PFL, 3.2 mm, electrozi;
- Pânză panglică, cuțite de rindeluit, freze, burghie;
- Abrazive, pietre polizor, discuri abrazive, baiț, colorant, lac, cepuri lemn, plută pt. banzic.

Deschis Luni - Vineri între orele 8-16

(2733750)

Consiliul Local al comunei Zimandu Nou

vinde prin licitație / publică / deschisă

în data de 12 noiembrie ora 10,00, la sediul Primăriei

- ▲ loturi de 1000 mp pentru locuințe
- ▲ 10004 mp teren pentru industrie în localitatea Zimandu Nou
- ▲ 5000 mp teren pentru stație carburanți în localitatea Zimand Cuz
- ▲ 89590 mp teren pentru zonă de agrement - pescărie în extravilanul localității Zimand Cuz.

Informații suplimentare la telefon 0257/217.140.

Caietele de sarcini pot fi procurate de la sediul Consiliului local din data de 23.10.2002.

(1586170)

S.C. BUILDING S.R.L. Arad, str. Patria nr. 14

Angajează Sculptori în lemn

Oferim:

- condiții de salarizare deosebit de avantajoase
- bonuri de masă
- transport gratuit
- asistență medicală gratuită în cadrul societății

Persoanele interesate se vor prezenta la poarta S.C. TEBA.S.A. str. Patria, nr. 14. (2734442)

S.C. LENJERIE S.R.L.

Arad, str. Patria nr. 14

Angajează MUNCITOARE cu/fără experiență pentru secția confecții pe orice tip de mașină

Condiții de muncă:

- bonuri de masă
- transport gratuit
- asistență medicală gratuită la sediul societății.

Persoanele interesate se vor prezenta la sediul societății str. Patria nr. 14.

(2734441)

S.C. FELPERIA S.R.L. Arad, str. Patria nr. 14

Angajează Muncitoare cu/fără experiență pentru secția confecții pe orice tip de mașină.

Condiții de muncă:

- bonuri de masă
- transport gratuit
- asistență medicală gratuită la sediul societății

Persoanele interesate se vor prezenta la sediul societății str. Patria, nr. 14.

(2734457)

S.C. ELMAS APIFLOR S.R.L. COMERCIALIZEAZĂ

MATERIALE PENTRU INSTALAȚII ELECTRICE

- CONDUCTORI SI CABLURI: FY, MYF, CYY, CYABY, MYYM, COAXIALE MCCG, SUDURA din STOC si la COMANDA (24ore)
- TUB PVC RIGID SI FLEXIBIL, CUTII PTR. TABLOURI
- PRIZE, INTRERUPATOARE, COTURI, DOZE ETC.

OFERTĂ SPECIALĂ la produsele TRACON până la 21.11.2002 PARATRĂSNETE Proiectare gratuită

- PRELUNGITOARE CU CONTACT DE PROTECTIE: 3p 1,5m - 32026lei(0,96$), 3p 3 m - 44708lei(1,34$), 4p 1,5m - 49040lei(1,47$), 4p 3m - 54044lei(1,62$), 4p 5m - 65386lei (1,96$), 5p 3m - 64719lei(1,84$)
- SIGURANTE AUTOMATE: monopolare(1P)-51708 lei(1,55$), faza nul(P+N)- 78063lei(2,34$), bipolare(2P) -103750lei(3,11$), tripolare(3P) -155458lei(4,66$)
- CONTACTORI, RELEE, LIMITATORI, ETC

(2734367)

Str. TÎRGOVIȘTEI nr.3 Tel/Fax: 0257/256.026 0722.938.376

(Între Casa Albă și bl. 15-Str. Miron Costin)

ORAR zilnic 8-17 Sâmbătă 8-13

BANCA "TRANSILVANIA" S.A.
SUCURSALA ARAD,
Str. Unirii nr. 5-7,
Tel. 057/283.122
CERTIFICATE NOMINATIVE
USD 30 ZILE
3,00 % P.A.

ADEVĂRUL

Cotidian independent Arad

Anul XIV, nr. 3741

Luni, 21 octombrie 2002 • 16 pagini • 5000 lei • e-mail: adevarul@arad.ro; adv.pub@arad.ro

BRAT Publicație auditată în semestrul II 2000 — Tiraj mediu zilnic vândut: 33.205

WEST BANK S.A.
ARAD, B-dul Revoluției nr. 88
TELEFON: 284.888; FAX: 285.202
WESTERN UNION TRANSFER DE BANI ®
Cel mai rapid mod de a primi bani din toată lumea

TOMA NECREDINCIOSUL

Una dintre tarele societății românești este distanța astronomică dintre vorbe și fapte. Am urmărit în timp fenomenul și dacă s-a întâmplat ca vorbele să fie urmate de fapte, aceasta nu s-a întâmplat aproape niciodată în domeniul politic. Politica rămâne sectorul unde există cea mai mare discrepanță dintre promisiuni (vorbe) și realizări (fapte). Și așa cum am constatat eu fenomenul, l-a constatat și majoritatea românilor. Aradul nu face excepție de la regulă.

Primul de care mă împiedic în analiza fenomenului este primarul Dorel Popa. Pe care eu îl consider un om bine intenționat, cel puțin până la proba contrarie. Numai că nu este suficient să ai bune intenții, pe oameni îi interesează ce urmează după intențiile cele bune. Și nu urmează nimic. Ca să nu mai spun că unele bune intenții au urmări catastrofale și mă gândesc la „afacerea Parktronic". De luni de zile suntem „amenințați" că problema se rezolvă. S-a constituit și o comisie pentru reglementarea aberațiilor, a promis și primarul că rezolvă, au mai promis și alți politicieni ai PSD, dar nimic bun nu s-a întâmplat în această direcție.

Și atunci mai poți să-i crezi pe cei care promit și nu fac? În privința CET, cam toată lumea e de acord că totul plutește în ceață. Primarul Aradului încearcă să se acopere de hârtii - și acelea contestate și irelevante - și nu dorește deloc transparență. Și atunci de ce se miră că aproape nimeni nu mai crede că afacerea cu americanii ar fi una serioasă? Pentru că dacă ar fi una serioasă, cu argumente, dar mai ales cu bani, n-ar mai exista atâta secretomanie. Și, la urma urmei, cei care fac afacerea, fie ei americani, fie partea română, sunt obligați să dea dovadă de transparență. De ce? Pentru că este vorba despre un bun public: CET-ul, cu tot ceea ce presupune acesta pentru arădeni.

I. IERCAN

(Continuare în pagina 5)

VIITORUL ESTE AL CONTORIZĂRII INDIVIDUALE (I)

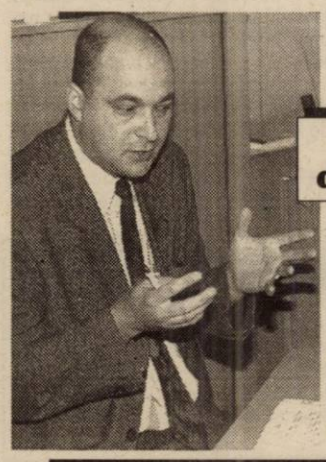

Interviu cu dl. CRISTIAN VĂRȘAN, director comercial al SC Contor Zenner România SA

Arădenii sunt foarte receptivi

– ... „Deoarece fiecare picătură de apă contează" ... Unde am auzit noi aceste cuvinte, dle Vărșan?

– N-ați putut să le auziți decât într-un singur loc, la Contor Zenner, firma noastră demonstrând în toți anii de când există, nu numai că există, dar că ea este realmente interesată în sprijinirea arădenilor în reducerea cât mai mult cu putință a cheltuielilor care dor cel mai tare: cele cu apa caldă și rece și cu căldura. Cum? Simplu: prin generalizarea contorizării individuale, singura în măsură să măsoare exact, ce și cât ai consumat, sistem care prin alte părți se aplică demult.

MIRCEA DORGOȘAN
Fotografie: MARCEL CANCIU

(Continuare în pagina 6)

Pagina 7

GAZ PE ȚEAVĂ, INTERESE PE FOC

- EBC Communication Management: „Lucrurile nu par a fi în regulă la Gaz Vest"
- „Atac la imagine, și nu numai" - Liviu Ilievici
- „Banii sunt ca sângele la rechini. Se aruncă toți" - Ioan Cuzman

În urma referendumului pentru câștigarea statutului de orășeni

PECICANII AU ZIS... DA!

Pagina 5

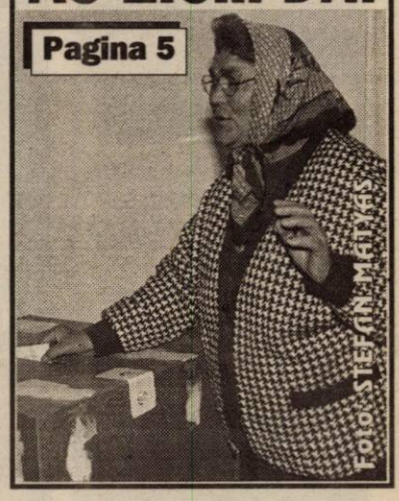

FOTO: ȘTEFAN MARIAȘ

Arbitrul Bãjan și propria neputință au readus „Bătrâna Doamnă" cu picioarele pe pământ

Foto: VIOREL MUSCA

Pagina 9

DR. I. CRÂSNIC PE CALE DE A FI EXCLUS DIN PARTID

Astăzi, Biroul Organizației 8 Grădiște, la recomandarea Organizației Municipale PSD Arad va pune în discuție excluderea directorului Direcției de Sănătate Publică Arad, dr. I. Crâsnic. Există semne de întrebare dacă recomandarea O. M. PSD Arad va fi luată în considerare de către Biroul Organizației din Grădiște.

Citiți amănunte despre „cazul Crâsnic" în pagina 5.

SPORT

FII ALĂTURI DE UTA!
TOȚI ARĂDENII PENTRU UTA!
POȚI FI COOPTAT CA ACȚIONAR LA UTA!
Te așteptăm zilnic la sediul clubului între orele 11 - 14, tel. 289.204.
(c.b.)
Partenerii UTA: WEST BANK, ROWO, ROMTRANS, ERIKA INVEST, LACKNER & SCHWARZ, HELVETICA MILK, AGRIROM, PLETL ERREA, GENERAL BETON, INSTAL GROUP, MR FAB, FERONERIA

Câștiguri în lanț
Husqvarna
1 Oct. - 31 Dec. 2002
Profitați acum!!
Detalii la
281.492 280.389

Best Western Hotel Central
Arad, str. Horea nr. 8
★★★
Ofertă specială de toamnă la cazare
22-30 $ /loc/noapte
(inclusiv mic dejun)
Rezervări tel.
0257-256.636

BANCA ROMÂNEASCĂ
Sucursala Arad
(0257) 282 600
www.brom.ro

INFOTON
Copiatoare digitale
MINOLTA
ÎN RATE
str. Eftimie Murgu, nr. 74-76, tel./fax: 281800
magazin:
str. Lucian Blaga, nr. 2-4, tel./fax: 281595

ALGLASS
TÂMPLĂRIE din ALUMINIU și P.V.C.
UȘI și FERESTRE din PVC DECEUNINK-BELGIA
PREȚURI și CALITATE de EXCEPȚIE
Str. Roșiori Nr.26 Tel/Fax: 289.053
B-dul Revoluției nr.26-38 Tel: 338.2

CALENDAR

● Astăzi, Soarele răsare la ora 7 și 36 de minute și apune la ora 19 și 32 de minute.

● Au trecut 293 de zile din acest an. Au mai rămas 72 de zile până în anul 2003.

● ***Praznicul zilei:*** ***Biserica ortodoxă:*** Cuv. Visarion, Sofronie și Oprea, Sf. Preoți Mărturisitori Ioan din Galeș și Moise Măcinic din Sibiel; Cuv. Ilarion cel Mare; ***Biserica greco-catolică:*** Cuv. Ilarion cel Mare (+371).

METEO

Vremea va fi în general frumoasă. Cerul va fi variabil, temporar noros noaptea. Vântul va sufla în general slab. Dimineața se va semnala ceață în zonele joase.

Temp. max.: 16 la 19°C.
Temp. min.: 7 la 10°C.

A venit BARZA!

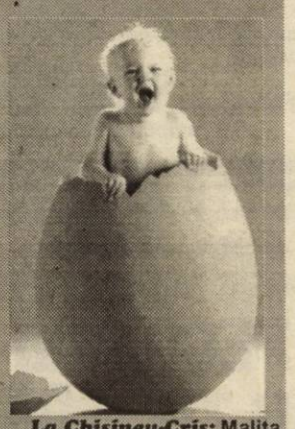

La Chișineu-Criș: Malița Alexandru, Covaciu Laura
La Sebiș: Săndulache Naomi-Timea.

CINEMATOGRAFE

Dacia: Semne (SUA) 10; 12; 14; 16; 18; 20

Mureșul: Infidelă (SUA) 10; 12,30; 15; 18

Arta: Cinci băieți pentru o fată (SUA) 16; 18; 20

Sala Mică: Departe (Franța) 15,30; 18,30

AU PLECAT DINTRE NOI

Ignat Floare (1953), Giurgiu Florica (1920), Cioban Traian (1930), Varga Ioan (1928), Nagy Vasile (1938), Sava Maria (1927), David Amos (1930), Bociort Maria (1921), Kocsik Pavel (1920), Czettez Maria-Terezia (1910).

Echipa de serviciu

MONICA ARDELEAN
secretar de redacție

Bianca Felea, Adela Pop; Ioan Leac
tehnoredactare computerizată

Doina Jurcă, Aurica Telcian
corectură

UN COLUMBIAN, UN TURC ȘI O MOLDOVEANCĂ AU FORȚAT GRANIȚA FOLOSIND PAȘAPOARTE FALSE

La Punctul de trecere a frontierei Curtici, în trenul Rapid „Dacia", s-a prezentat pentru ieșirea din țară o persoană de sex masculin, care s-a legitimat la controlul de frontieră cu un pașaport spaniol. Din studiul documentului cu care acesta s-a legitimat, polițistul de frontieră a sesizat că acesta este falsificat prin înlocuirea fotografiei. Din cercetări s-a stabilit că respectivul este cetățean columbian, a intrat legal în România, iar cu pașaportul pe care l-a obținut, contra sumei de 100 Euro, de la un cetățean spaniol, intenționa să ajungă în Spania, pentru a-și găsi un loc de muncă.

Lui Jorge Hernan B., în vârstă de 34 de ani, i-a fost întocmit dosar penal pentru săvârșirea infracțiunilor de fals privind identitatea și tentativă de trecere ilegală a frontierei de stat.

La P. T. F. Nădlac, s-a prezentat pentru ieșirea din țară o persoană de sex feminin, care s-a legitimat la controlul de frontieră cu un pașaport românesc. Din studiul documentului de călătorie s-a constatat că acesta este falsificat prin înlocuirea fotografiei. Din cercetări s-a stabilit că „turista" este cetățean al Republicii Moldova, se numește Emilia P. și este în vârstă de 55 ani. Aceasta a intrat legal în România, iar cu pașaportul pe care l-a obținut de la o persoană necunoscută, în schimbul sumei de 900 dolari SUA, intenționa să ajungă în Italia, pentru a-și găsi un loc de muncă.

S-a început urmărirea penală împotriva acesteia pentru săvârșirea infracțiunilor de fals privind identitatea, complicitate la fals material în înscrisuri oficiale și tentativă de trecere ilegală a frontierei de stat.

Tot la P. T. F. Nădlac s-a prezentat la ieșirea din țară un cetățean turc, care s-a legitimat cu pașaportul personal, eliberat de către autoritățile turce, polițistul de frontieră sesizând faptul că acesta nu poseda viza maghiară de tranzit. Solicitându-i-se alte documente care să îi permită tranzitarea Ungariei, cetățeanul turc Mehmet G., de 42 de ani, a prezentat un pașaport olandez eliberat tot pe datele lui de identitate, document care s-a dovedit a fi falsificat prin înlocuirea filei informatizate. Sus-numitul a declarat că dorea să ajungă în Olanda, pentru a-și găsi un loc de muncă, din această țară obținând și pașaportul falsificat în urmă cu doi ani, când a mai vizitat acest stat.

„Persoana este cercetată sub aspectul săvârșirii infracțiunii de uz de fals", ne-a mai informat subinspectorul Robert Iudt, purtătorul de cuvânt al Inspectoratului Județean al Poliției de Frontieră Arad.

CURSURI PENTRU ADMINISTRATORI

În vederea sprijinirii asociațiilor de locatari, Asociația pentru protecția consumatorilor, cu sediul în str. Episcopiei nr. 32, tel. 285.670, oferă calcule de repartiție a cheltuielilor de întreținere pe calculator, în toate variantele de contorizări și debranșări și instruirea administratorilor posesori de calculatoare, oferind scheme de programe gata întocmite, specifice fiecărei asociații, cu o mare reducere pentru membrii ei. Program de lucru luni, miercuri, vineri, orele 10-13.

UTILITARE

PIEȚE, TÂRGURI

Astăzi este zi de piață la Curtici, Nădlac, Bocsig, Gurahonț, Moneasa, Pilu, Vladimirescu. Tot astăzi se organizează târg săptămânal la Gurahonț și Bârzava.

Mâine, marți, este zi de piață la Sebiș, Almaș, Apateu, Semlac, Sântana, Șilindia, Vârfurile.

FARMACII DE SERVICIU

• Farmacia **REMEDIUM** Arad, B-dul Revoluției nr. 52-54. Program luni-vineri: 7,30-20,00, sâmbătă 8,00-14,00. Telefon 233195.

• Farmacia **TEAHAFARM**, Bd-ul Revoluției nr. 65. Program: luni-vineri 8-21, sâmbătă 9-13. Telefon 254.587.

• Farmacia **„OMNIAFARM"**, Calea Aurel Vlaicu, Bl. Z28, cu program zilnic de la orele 8,00-22,00. Telefon 271724.

• Farmacia **SENSI BLU, ARAD I** Bd. Revoluției nr. 43. Program non-stop, inclusiv sâmbătă și duminică. Telefon 254.527.

• Farmacia **SENSI BLU ARAD II** Bd. Revoluției nr. 93. Program zilnic 8-22 - inclusiv sâmbăta și duminica. Telefon 214.955

• Farmacia **DERYFARM 2000** str. I. Maniu nr. 12-18. Telefon: 270087. Program: zilnic 7,00-23,00.

• Farmacia **LIBRO PHARMA non-stop** Calea Aurel Vlaicu 60-68 (lângă stadionul (UTA) telefon 212.992.

• Farmacia **LARIFARM**, Calea Aurel Vlaicu, la parterul blocului Z 24 are program de lucru zilnic, între orele 7,00 - 23,00, telefon 246622.

APOMETRE

Luni, 21 octombrie, se vor citi apometrele după cum urmează: Bl. Podgoria, Udrea, Mărțișor; Bl. A, B, N, Z - Calea A. Vlaicu, Bl. Predeal, Cocorilor, Inului, Pelinului, L. Rebreanu, Mareșal Antonescu, Aleea Agnita, Afinelor, Piața Spitalului, Pipoș, Moga, Mierlei, Șoimului, Diamant, Cristal, Dunării, Trotușului, Mimozei, Herodot, Septimiu, G. Doja cu soț, Hunedoarei, Revoluției cu soț.

ÎNTRERUPERI DE CURENT

Luni, 21 octombrie (9-14): Bd. Revoluției 24-38, str. Coposu Bl. L1, L8, L9, L10, str. Grozescu Bl. 2-4, 11, 14, 16/26, str. T. Vladimirescu Bl. 14, 16-22, 35, 37, 39, 44, A, A1, B, L7, Bd. Antonescu, str. Coposu.

URGENȚE STOMATOLOGICE

Cabinetul de pe str. Crișan (în spate la Gionelli) are program non-stop. Telefon: 253794. Cabinetul din B-dul Revoluției nr. 62, ap. 6, asigură urgențe între orele 9,00-19,00. Telefon: 256665.

Și Cabinetul Stomatologic din Calea Victoriei nr. 7 A asigură zilnic urgențe, inclusiv sâmbătă, între orele 10-15. Telefon 095.565.622.

ADMINISTRAȚIA FINANCIARĂ

Administrația Financiară a municipiului Arad: Asistență contribuabili (impozitul pe venitul global) - telefon 280633, 280733, int. 199 între orele 8,00-12,00. Informații suplimentare la www.finantearad.ro

TELEFON DE URGENȚĂ LA POLIȚIE: 955

Noul număr de centrală telefonică al I. J. P. (Inspectoratul Județean de Poliție) Arad: 207.100.

HOROSCOP

Singurul magazin
MOCHETA
Arad, Piața Gării
Telefon 235.221
Mari REDUCERI DE PREȚURI
MONTAJ LA STANDARDE EUROPENE

Luni, 21 octombrie 2002

Berbec (21.03-20.04). Situația financiară vă va preocupa intens, sunt de așteptat dificultăți în acest domeniu, chiar o criză trecătoare.

Taur (21.04-20.05). În relații veți fi dinamic, deși unii s-au decis să vă critice când e vorba de afaceri.

Gemeni (21.05-20.06). Veți fi împins de ceilalți ca să vă apucați de lucruri noi. O puteți face, dar gândiți-vă bine înainte și nu vă lăsați furat de perspective superficiale!

Rac (21.06.-22.07). Continuați cu planurile pe care vi le-ați făcut săptămânile trecute, care au evoluat bine.

Leul (23.07-22.08). Fiți rațional pentru că problemele dvs. se vor rezolva și vă veți putea bucura de dragostea partenerului.

Fecioara (23.08-22.09). Este posibil să vă fie respinse propunerile și alternativele pe care le veți face colectivului de muncă.

Balanța (23.09-22.10). Fiți generos, tolerant, cum este firea dvs. și veți putea rezolva problema contactelor și a contractelor.

Scorpion (23.10-21.11). Ar fi bine să cedați în fața partenerului, pentru că, din punct de vedere social nu este momentul propice și autoritatea dvs. poate fi pusă în discuție.

Săgetător (22.11-21.12). Adaptați-vă circumstanțelor existente adoptând moderația în a vă susține punctul de vedere.

Capricorn (22.12-19.01). Conjuncturi favorabile pentru dvs., schimbări de situație și relații foarte profitabile.

Vărsător (20.01-20.02). Reușita va determina creșterea impulsului dvs. sentimental, dar, în același timp, tensionează relația cu partenerul de viață și anturajul.

Pești (21.02-20.03). Veți simți nevoia unei alte perspective în relațiile sentimentale.

Piața auto MULȚI VOR, PUȚINI POT...

Duminică, în piața auto arădeană, cei care au avut inspirația să facă o vizită pentru a vedea ce se vinde și se cumpără la capitolul automobile, au avut ce admira.

Mașini străine: Audi A6 (1996) - 860 $; Opel Astra GL (1993) - 4000 $; Alfa Romeo 156 (2001) - 17.000 $; Skoda Octavia (2000) - 11.500 $; BMW 316 (1996) - 9600 $; Opel Vectra (1993) - 4000 $; VW Golf (1986) - 2200 $; Ford Focus Combi (2000) - 11.800 $; Mercedes 200 E (1981) - 6000 $; BMW 525 (1998) - 17.000 $; BMW 524 (1990) - 2000 $; Opel Vectra (1991) - 2500 $; VW Passat (1999) - 16.500 $; Jeep Wrangler (1991) - 8000 $; VW Golf IV (1999) - 7600 $; VW Passat TDI (1998) - 12.500 $; Nissan Terrano (1994) - 7400 $; BMW 318 (1985) - 1800 $; Ford Mondeo (1995) - 6800 $; VW Bora (2002) - 13500 $; BMW 325 (1986) - 2900 $; BMW 7301 (1994) - 8000 $; Audi A6 (1999) - 18900 $; Opel Frontera (1997) - 8100 $; BMW 318 (1987) - 2000 $; VW Vent (1994) - 6200 $; Peugeot, 206 (2002) - 7500 $.

Mașini autohtone: ARO 244 /1985) - 1300 $; Dacia Super Nova Clima (2000) - 4200 $; Dacia 1410 (1991): 1100 $; Dacia 1400 (2000) - 2800 $; Dacia 1310 (2000) - 3250 $; Dacia 1310 Break (1988) - 1500 $; Dacia 1310 (1985) - 500 $; Dacia 1400 Berlină (1998) - 2200 $; Dacia 1304 (1999) - 2700 $; Dacia Nova (1997) - 1800 $; Dacia 1300 (1981) - 400 $; Dacia Super Nova Confort (2001) - 3850 $; Dacia 1310 Break (1989) - 1350 $; Dacia 1410 L (1999) - 2500 $; Dacia 1310 Break (1997) - 2250 $; Dacia 1310 L (1997) - 2200 E; Dacia 1310 (1998) - 2450 $; Dacia 1310 (1989) - 750 $; Dacia 1310 Break CL (1998) - 2150 $

R. M.

HEMOROIZI
Cabinet privat Dr. ONIȚA
Consultații și tratament proctologic complet

Semne de alarmă:
- exteriorizarea hemoroizilor
- sângerarea
- durerea
- mâncărimea anală

Tratamentul:
- Nu necesită internare, anestezie și nici operație în 90% din cazuri
- Rezultate foarte bune
- Tarife reduse

ARAD TIMIȘOARA
Tel. 0744.869.191 (9877656)

PREȚUL AURULUI

BANCA NAȚIONALĂ. Pentru gramul de aur de 24 K: prețul cu ridicata - 334.155 lei, iar prețul de achiziție - 300.739 lei. Prețuri înregistrate la sfârșitul săptămânii trecute.

PIAȚA NEAGRĂ. Aur 14 K: cumpărare - 180.000 lei/g, vânzare - 210.000 lei/g. **Aur 18 K:** cumpărare - 250.000 lei/g, vânzare - 340.000 lei/g.

Cursul valutar*

– VALORI ÎNREGISTRATE LA SFÂRȘITUL SĂPTĂMÂNII

Denumirea valutei	BNR	BCR		BRD		Banca Transilvania		Banca Românească		Bursa neagră	
		C	V	C	V	C	V	C	V	C	V
Euro	32403	32092	32684	31990	32450	31950	32500	31671	33656	32000	32300
Dolar S.U.A.	33321	33050	33325	33050	33350	33000	33270	32995	33370	33000	33300
Forint	132	125	136	127	134	127	133	-	-	129	132

RED CHILI
Vinuri Princiare de pe Dealurile Tohani
Magazinul vă stă la dispoziție cu băuturi pentru aniversări, banchete, nunți
Vreți să gustați o picătură din Rai? Avem Rai de Murfatlar
Tuică „RED CHILI" la cel mai mic preț
Magazinul RED CHILI din Arad zona Podgoria (lângă Miki) vă oferă cele mai rafinate băuturi la prețuri de producător

OASPEȚI DE SEAMĂ LA PREFECTURA ARAD

Prefectul Dan Ungureanu a primit în cursul după-amiezii de sâmbătă o delegație la nivel înalt a Landului Bavaria (Germania). În fruntea delegației s-a aflat dl. Hermann Regensburger, secretar de stat în cadrul Ministerului de Interne al Bavariei. La întâlnirea de sâmbătă cu ziariștii a fost prezent și generalul Nicolae Berechet, secretar de stat la Ministerul de Interne din România, care însoțește oaspeții germani pe parcursul vizitei, de două zile, în județul Arad.

După ce au reliefat necesitatea dezvoltării economice dintre cele două părți, posibilitățile de creștere a investițiilor germane în România, vorbitorii au făcut referire și la progresele înregistrate în domeniul securizării frontierelor și a combaterii infracționalității transfrontaliere.

Hermann Regensburger: „Germania va acorda în continuare sprijin pentru aderarea României la Uniunea Europeană. Vorbind, spre exemplu, de domeniul poliției, există 35 de proiecte în colaborare cu partea română. În acest context, principalul accent se pune pe securizarea corectă a frontierelor, a combaterii traficului de persoane și în general a criminalității transfrontaliere. Nu putem neglija aceste aspecte, deoarece în Germania există un sentiment de teamă legat de faptul că, odată cu extinderea Uniunii Europene, siguranța de zi cu zi a cetățenilor germani ar fi afectată."

Nicolae Berechet: „Suntem conștienți de responsabilitățile pe care le avem în domeniul securizării frontierelor, a combaterii migrației ilegale și a stopării fenomenului criminalității. Drept dovadă, nu am stat cu mâinile în sân. Ministerul de Interne din România a depus și depune în continuare eforturi deosebite pentru a nu înșela așteptările partenerilor europeni. Despre relațiile cu Germania, vă pot spune că acestea au devenit tot mai strânse: ● unul dintre consilierii ministrului nostru de interne este fostul comandant al poliției de frontieră din Germania ● avem programe pentru pregătirea polițiștilor în general și a polițiștilor de frontieră în special, care pot împărtăși din experiența colegilor germani ● în domeniul dotării cadrelor ministerului de interne, am optat pentru tehnologia germană de ultimă oră."

Toate acestea i-au făcut pe d-nii Hermann Regensburger și Nicolae Berechet să privească optimiști viitorul comun al celor două țări, sub umbrela NATO și a Europei Unite.

NICOLAE OPREAN
FOTO: VIOREL MUSCA

Regensburger va interveni pentru deschiderea unei linii aeriene Arad-Nürnberg

Duminică dimineața, delegația germană a vizitat câteva obiective economice din municipiu și județ. Cei doi diplomați nemți au fost însoțiți de prefectul Dan Ungureanu, inspectorul-șef al IPJ Arad, Nicolae Gudiu, Mircea Pavel și Petru Pagu, director general, respectiv director adjunct al Administrației Zonei Libere Curtici Arad, Radu Bălăneanu - director Birou Integrare Europeană din Prefectură, Pompilia Szellner - președinta Cercului Cultural Banat Ja, cărora li s-a alăturat și Nicolae Berechet - secretar de stat în MI.

Prima oprire s-a făcut pe platforma Aeroport a Zonei Libere, unde Mircea Pavel a trecut în revistă investițiile ce urmează să se facă aici. Despre cea mai mare fabrică, care acum e în construcție, BOS, a vorbit directorul Joris Gerardus. Investiția BOS se ridică la circa 8 milioane de euro și se întinde pe o suprafață de patru hectare.

Vizita a continuat la Aeroport și la Terminalul Cargo, aflat în coristrucție. Pista aeroportului arădean e considerată la această oră cea mai bună din țară, însă pentru a deveni pistă și pentru transportul de marfă ar trebui mărită cu încă 500 de metri. „Există perspectiva de a obține fonduri PHARE pentru prelungirea pistei", a spus directorul Aeroportului, Lucian Atanasiu. Acesta a mai precizat că terminalul (construit cu bani primiți de la Uniunea Europeană, 2 milioane de euro) va fi finalizat în luna mai 2003.

Regensburger a fost informat că Aradul nu mai are, din păcate, nici o cursă aeriană cu Germania, cu toate că operatorilor germani le-ar fi rentabile și curse de 15 persoane spre Arad.

„Ministerul de Interne din Bavaria are conducerea Aeroportului Nürnberg. Voi transmite acolo interesul care există aici pentru „deschiderea unei linii aeriene Arad-Nürnberg", a spus Regensburger.

Prefectul Ungureanu a menționat că la dezvoltarea relațiilor româno-germane va contribui și viitoarea autostradă Nădlac-București, a cărei construcție va începe în 2007. „Noi (județul Arad - n. r.) suntem pregătiți chiar și pentru mâine, dar...", a spus prefectul.

În drum spre Curtici, următoarea oprire, oaspeții germani au văzut (doar din mașină) Zona Industrială Vest a Aradului, unde mai multe firme germane au investit, cele mai multe activând deja.

În Zona Liberă Curtici au fost vizitate câteva firme ce-și desfășoară aici activitatea. Vizita delegației germane s-a încheiat la Combinatul Agroindustrial Curtici, condus de Dimitrie Muscă. Nemții au fost impresionați de tehnologia - în cea mai mare parte nemțească - folosită aici.

GERLINDE KNAP

ASIROM
CU ASIROM PLĂTEȘTI MAI PUȚIN!
Asirom S. A. lansează Campania promoțională **„Cu Asirom plătești mai puțin!"**
Pe baza **talonului promoțional** puteți încheia la sediile Asirom:
● asigurări de locuințe sau bunuri cu o primă redusă cu 20%
● asigurări de avarii auto-casco cu o primă redusă cu 15%
Talonul promoțional va fi distribuit în teritoriu prin intermediul sucursalei Asirom.
Prezentați **talonul promoțional** direct la sediile Asirom și veți beneficia în perioada 7 octombrie-7 decembrie 2002 de reducerile promise.
ORIUNDE, ORICÂND AVEȚI ASIGURĂRILE NOASTRE.
(2734348)

L-A TRĂDAT FIZIONOMIA...

În weekend, s-a prezentat pentru ieșirea din țară cetățeanul român **Laurențiu D.**, în vârstă de 25 de ani, domiciliat pe raza județului Prahova. Acesta a încercat să înșele vigilența polițistului de frontieră, încercând să iasă ilegal din România, cu ajutorul unui pașaport eliberat pe numele altei persoane.

Lucrătorul nostru a sesizat diferențele existente între fizionomia sus-numitului și fotografia persoanei pe al cărei nume era eliberat pașaportul, astfel că sus-numitului i-a fost întreruptă călătoria, fiind reținut pentru cercetări. În urma cercetărilor s-a stabilit că acesta avea asupra sa și pașaportul personal, valabil, însă nu l-a folosit la trecerea frontierei întrucât avea aplicată o ștampilă de interdicție de a mai intra în spațiul Schengen. Această interdicție i-a fost aplicată de către autoritățile italiene întrucât, fiind la muncă în Italia, a fost depistat de către poliția italiană, cu termenul de ședere legală în această țară, depășit.

Susnumitul a declarat că a găsit în București pașaportul de care s-a folosit la ieșirea din țară și s-a gândit că ar fi o bună ocazie de a se folosi de acest document de călătorie pentru a ajunge în Italia și a munci din nou la negru.

„I-a fost întocmit dosar penal pentru săvârșirea infracțiunilor de fals privind identitatea, tentativă de trecere ilegală a frontierei de stat și însușire a bunului găsit", a mai precizat subinspectorul Robert Iudt, purtătorul de cuvânt al Inspectoratului Județean al Poliției de Frontieră Arad.

După examenul de sâmbătă

ARADUL VA AVEA ÎNCĂ 50 DE EVALUATORI DE ÎNTREPRINDERE

Sâmbătă, 19 octombrie, la filiala arădeană a Asociației Naționale a Evaluatorilor din România (ANEVAR), 50 de persoane au susținut examenul pentru a deveni evaluatori de întreprindere. Examenul a constat dintr-un test grilă (50 de întrebări) și întocmirea unui proiect de evaluare pe care candidații l-au susținut în fața comisiei de examinare. Comisia a fost compusă din Radu Cârcea - vicepreședinte al Centrului Teritorial ANEVAR Timiș și vicepreședinte al Asociației Consultanților de Plasament din România, și Daniel Manațe, președinte ANEVAR Arad. În Arad, ANEVAR are peste 100 de membri, acestora li se vor adăuga și examinații de sâmbătă, Manațe spunând că este foarte posibil ca toți să promoveze examenul.

ATLASSIB
ATLAS REISEN
LINIE INTERNAȚIONALĂ DE CĂLĂTORI

ZILNIC DIN ROMÂNIA SPRE : GERMANIA AUSTRIA ITALIA FRANȚA SPANIA SUEDIA UNGARIA IUGOSLAVIA

(2734101)
La cumpărarea pachetului *bilet + asigurare medicală*, se acordă **10% REDUCERE** din valoarea asigurărilor medicale.
Informații și rezervări: 057 / 252727

NOUL CURS VALUTAR DE LA
Škoda Octavia Bussiness : 1400€ = 0 Lei

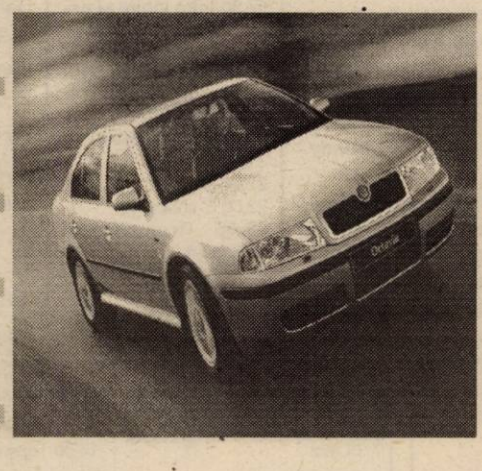
faruri xenon
instalație de spălat farurile
climatronic
pachet drumuri grele
PRO CAR Automobile
ARAD, tel. 0744 543 143
www.procar-skoda.ro
TIMISOARA Calea Dorobanților 54 (Calea Lugojului) tel 0256 / 20 77 48
(2734261)

PRIMARUL DOREL POPA ARE UN NOU PROIECT PENTRU ARAD: UN ÎMPRUMUT DE 50 DE MILIOANE DE EURO

Primarul Dorel Popa s-a aflat, săptămâna trecută, într-o vizită oficială în Franța, cu acest prilej având întâlniri și la Banca Europeană de Investiții (BEI), din Luxemburg. Dorel Popa a prezentat la BEI un mai vechi proiect al său (despre care noi am mai scris în paginile ziarului Adevărul), mai marele urbei dorind să construiască un nou pod peste Mureș. Ideea este, fără îndoială, una generoasă, însă, momentul nu e prea prielnic, deocamdată. Proiectul prezentat BEI a suscitat interesul băncii, din câte declară primarul Dorel Popa, reprezentanții acestei instituții urmând a se prezenta în viitor la Arad, pentru a studia problema la fața locului. **„După întâlnirile avute știm ce avem de făcut. Trebuie să abordăm ministerele Transporturilor și Finanțelor, cu privire la unele probleme“**, ne-a declarat primarul Dorel Popa.

Până aici, toate bune și frumoase, însă, din câte cunoaștem, Ministerul Transporturilor nu prea agreează varianta, având în vedere că peste Mureș se va construi un nou pod când vor începe lucrările la autostradă. Apoi, împrumutul se ridică undeva la 40-50 de milioane de Euro, bani rambursabili, într-un interval de timp pe care Dorel Popa nu l-a discutat, încă, cu oficialii BEI. Această sumă este una enormă pentru județul nostru, însemnând (aproximativ) bugetul pe doi ani al municipiului Arad. Cum la CET se mai arată la orizont un împrumut de alte 200 de milioane, adică bugetul Aradului pe alți șapte-opt ani, riscăm ca în următorul deceniu municipiul nostru să fie privat de orice alte investiții, mult mai urgente, cum ar fi repararea drumurilor, o nouă rețea de canalizare, repararea trotuarelor, școlilor, spitalelor, care vor trece și ele la CLM etc.

Interesant este faptul că la această acțiune a participat și consilierul local Doru Sever Puia, un lucru neașteptat având în vedere faptul că partidul din care acesta face parte a pornit o campanie de combatere a greșelilor comise de actuala administrație a Aradului. Probabil că în urma acestei vizite, Dorel Popa și-a asigurat o și mai largă majoritate în CLM și, în cazul în care proiectul va fi supus votului consilierilor, va trece fără nici o problemă. Dacă va fi și în interesul comunității, rămâne de văzut. Până atunci, așteptăm cu interes poziția Ministerului Transporturilor.

COSMIN MIHUȚA

LOTO 6/49
15-30-44-17-5-48

Noroc
4691062

La Universitatea Goldiș

SIMPOZION INTERNAȚIONAL SUB ÎNALTUL PATRONAJ AL PREȘEDINTELUI ROMÂNIEI

În data de 18 și 19 octombrie 2002 s-a desfășurat la Arad, în organizarea Universității de Vest „Vasile Goldiș“ și a Academiei Europene de Științe și Arte din Viena, Simpozionul APA, MEDIUL ȘI SĂNĂTATEA.

Cu o tematică de o importanță majoră, evenimentul științific desfășurat sub înaltul patronaj al președintelui României, s-a bucurat de prezența a 150 de oameni de știință de la Universitățile Tübingen, Karlsruhe, Isola, Kosice, Belgrad, Novi-Sad, Budapesta, New Mexico, Szeged, Debrecen, Sopron, Békescsaba. Au fost prezenți reprezentanții Academiei Române, ai Ministerului Mediului, ai unor universități și institute de cercetări din România.

Participanții la simpozionul din Arad au decis că omenirea are nevoie să îndeplinească următoarele sarcini pentru a asigura o bună sănătate celor ce vor urma: ● Formarea de comisii multinaționale pentru conservarea și distribuirea echitabilă a apei. ● Pentru a asigura o dezvoltare armonioasă a planetei și a speciei umane se întrevede nevoia de a crea un plan managerial pentru folosirea, reciclarea și purificarea apei, aerului și solului. ● Apa poate fi considerată o ființă vie, care suferă continuu transformări depinzând de calitatea aerului și solului. De acea trebuie înființate echipe de cercetare care să asigure tehnologii și procese de epurare pentru a readuce aceste elemente cheie ale vieții cât mai aproape de „puritatea lor originală“. ● În instituțiile de învățământ și media este necesară prezența de personal specializat care să avertizeze populația cu privire la pericolele și amenințările care pândesc pământul și toate formele de viață, în cazul în care nu vor fi luate măsuri pentru a preveni deteriorarea mediului înconjurător. ● Apa, aerul și solul regăsite în artă, literatură, pictură, biologie și religie înseamnă la origine viață și nu mai sunt de mult timp un dar divin. Acum, când resursele sunt în scădere, aceste elemente cheie ale vieții și supraviețuirii speciei umane trebuie îngrijite cu multă atenție și este nevoie de un plan de economisire și valorificare ale acestora la potențial maxim. ● Pentru a compensa lipsa acestor elemente indispensabile vieții este nevoie de echipe de cercetare care să descopere noi resurse și noi proprietăți ale acestora pentru a asigura o utilizare cât mai eficientă.

Scrisoare adresată Președintelui României de participanții la simpozion

Domnule Președinte,

Simpozionul internațional pe care l-am organizat în colaborare cu Academia Europeană de Științe și Arte, cu tematica - APA, MEDIUL și SĂNĂTATEA - ținut la Arad, 18-19 octombrie 2002, este expresia dorinței noastre cele mai sincere de a oferi rezultatele cercetării academice soluționării unora din cele mai grave probleme contemporane, în cadrul mediului universitar din țara noastră și alte 12 țări participante.

Mesajul dumneavoastră ca și poziția exprimată în alocuțiunea de la Johannesburg dovedesc preocuparea excepțională pe care o acordați pentru sănătatea Terrei, problemelor mediului și celor privind protejarea resurselor de apă. Prin cuvântul dumneavoastră, România a dovedit că este un partener important în efortul mondial pentru dezvoltare durabilă și că există voința politică necesară realizării acesteia.

Mulțumindu-vă pentru sprijinul constant acordat tinerei noastre Universități, vă asigurăm că simpozionul pe care l-am organizat la Arad este doar unul din aspectele relevante ale preocupărilor noastre de a ne integra deplin în spațiul european al cunoașterii.

Președintele simpozionului
APA, MEDIUL, SĂNĂTATEA,
Rector,
Prof. univ. dr.
AUREL ARDELEAN

LUNI, 21 OCTOMBRIE 2002

TVR 1
7,00 Jurnal
7,10 Bună dimineața, România!
10,00 Surprize, surprize ... - rel.
10,55 România 1... și strada - rel.
11,00 Surprize, surprize ... - rel.
11,50 România 1... și strada - rel.
11,55 Surprize, surprize... - rel.
12,30 Bravo, bravissimo - rel.
13,05 România 1... și strada - rel.
13,10 Bravo, bravissimo - rel.
14,00 Jurnalul de prânz
14,30 Spectacolul lumii...
15,00 Pro patria
16,00 Kronika
17,30 Vitrina lui Leo (I)
18,30 Minijurnal - Știri pentru copii
18,35 Vitrina lui Leo (II)
18,50 Desene animate
19,00 Jurnal. Meteo. Sport
19,50 Avanpremieră
20,00 Iartă-mă!
21,00 Om bogat, om sărac - s.
22,00 Calea de mijloc
23,00 Jurnalul de noapte
23,30 Profesioniștii
0,30 În căutarea lui Bacovia - rel.

TVR 2
7,45 Bărbați la cratiță! - rel.
9,15 Aleea cu ghimpi
9,30 Ferma - rel.
10,30 Primul pas
11,30 Cronici votive - rel.
12,00 Drumul spre Avonlea - s.
12,50 Planeta singuratică - rel.
13,45 Desene animate
15,05 Toți, împreună
16,00 Paradisul de lângă noi - rel.
16,30 Eco-magazin
17,00 Tată, am încurcat-o! - s.
17,30 Știri
17,35 Răscruci
18,00 Teleaudiența
18,30 Evantai
19,00 Preluare *Jurnal* Canal România 1
19,45 Știri regionale
20,00 Cu taxiul prin orașele lumii
20,30 Noutăți de pe Pământ
21,05 Locuință pentru doi - s.
21,35 Sport plus
22,35 Teatru: **Cumetrele** de Michel Tremblay
0,15 Știri

PRO TV
7,00 Teo - rel.
8,00 Știrile Pro TV - Ziarul dimineții tale
9,30 Iarba verde de acasă - comedie, Anglia, 1960, rel.
12,00 ProVest - rel.
12,55 Știrile Pro TV
13,00 13-14 cu Andrei Gheorghe
14,00 Căutări disperate - dramă, SUA, '94, rel.
16,00 Tânăr și neliniștit - s.
17,00 Știrile Pro TV
17,45 Teo
19,00 Știrile Pro TV
20,00 Arma dreptății - s.
21,00 Alias - s.
22,00 Știrile ProTv
22,30 Familia Bundy - s.
23,15 Fascinație mortală - thriller, SUA, 1995
1,30 Nume de cod: Eternity - s.
2,30 Sunetul tobelor - acțiune, SUA, 1951

TV ACASĂ
6,00 Kachorra, micuța impostoare - s. rel.
6,45 Inimă sălbatică - rel.
7,30 Doctorul casei - rel.
8,15 Povești adevărate - rel.
8,45 Căsuța poveștilor - rel.
9,15 Secretul iubirii - rel.
10,15 Terra nostra - rel.
11,15 Maddie și David - s.rel.
12,15 Clona - s. rel.
13,15 Dragoste și putere - s.rel.
13,45 Femei înșelate - s.rel.
15,00 2 plus 2 - rel.
15,30 Betty cea urâtă - s.
16,30 Terra nostra - s.
17,30 Între iubire și ură - s.
19,20 Doctorul casei
19,30 Povești adevărate
20,00 Secretul iubirii - s.
21,00 De 3 x femeie
21,50 2 plus 2
22,00 Clona - s.
23,00 5' shopping
23,05 Dragoste și putere - s.
23,30 Povești adevărate - rel.
0,00 Învață spaniola cu Victor - rel.

HBO HBO
8,00 Iubire fără sfârșit - dramă, 1998
9,55 Cea mai bună speranță feminină - dramă, Franța, 2000
11,35 Dosarele Y - s.
12,00 Omul invizibil - thriller, 2000
13,50 Cinema Cinema Cinema
14,15 Benzină, masă, casă - dramă, 1992
16,00 Titanii - 2000
17,55 Război cu profa' - comedie neagră, 1999
19,30 Pe platourile de filmare
20,00 Îngerii pe teren - aventuri, 2000
21,30 Teoria zborului - dragoste, Anglia, 1998
23,10 Sub pământ SRL - s.
0,10 Circul - acțiune, Anglia, 2000

PRIMA TV
7,00 Prietene și rivale - s. rel.
8,00 Zid. Emisiune matinală
11,30 Super Banc Show - rel.
13,25 Clip Art
13,30 Desene animate
14,00 Copiii spun lucruri trăsnite - rel.
14,30 Vrei să fii miliardar? - rel.
15,00 În familie - s. rel.
15,30 Nemuritorul - s.
16,30 Prietene și rivale -s.
17,30 Copiii spun lucruri trăsnite
18,00 Focus
19,00 M.A.S.H. - s.
19,30 Vrei să fii miliardar?
20,00 În familie - s.
20,30 Pionul - acțiune, SUA
22,30 Focus plus
23,15 Nemuritorul - s. rel.
0,15 M.A.S.H. - s. rel.
0,45 În familie - s. rel.
1,12 Clip Art - rel.
1,15 În căutarea dreptății - s.
2,15 Focus -rel.

ANTENA 1-TV ARAD
7,00 Observator
* Sport
8,00 Cafeaua cu sare - emisiune matinală prezentată de Dana Deac
10,00 7 zile TVA
11,00 Maria Emilia - s.
13,00 Știrile amiezii
13,15 Batem palma? - rel.
16,00 Magazin sportiv
16,30 Publicitate, Promo
16,45 Știri TVA
17,50 Isabella - s.
17,50 Babilonia - emsiune prezentată de Augusta Dumitrașcu
19,00 Observator
* Sport
* Meteo
20,00 Viteză maximă - acțiune, SUA, 1996
21,57 Publicitate, Promo
22,00 Observator
22,15 Știri TVA
22,30 Marius Tusă Show
0,00 Dilemele vârstei - s.
0,30 Babilonia - rel.
1,45 Observator - rel.
2,45 Cafeaua cu sare - rel.
4,45 Dilemele vârstei - s., rel.
5,30 Marius Tucă Show - rel.

TV RCS
9,00 Rock on the Earth - divertisment
9,30 Retrospectiva 7x7 - rel.
10,15 5 minute de carte
10,20 Videoclipuri
10,30 Neon Rider - s.
11,15 Dulce ispită - s.
12,00 Life Magazin - rel.
13,30 Odissea - s.
14,00 Mega Bit - rel.
14,30 Dulce ispită - s.
15,15 Vivat copilăria - rel.
16,30 Amintiri din anii 1974 - doc.
17,30 Știrile RCS 1
18,10 5 minute de carte
18,15 Strada Grosvenelor 92 - film
19,45 Ți-e frică de întuneric? - s
20,30 Microb - informativ
22,00 Știrile RCS2
22,40 5 minute de carte
22,45 Blestemul din adâncuri - film
24,00 Închiderea programului

B1 TV
7,00 Espresso
10,00 Star Trek - s.
11,00 Enterprise - s. rel.
12,00 La Strada - rel.
12,30 Știri
13,00 Duminica la prânz - rel.
14,00 Fan X
15,00 Vară eternă - s.
16,00 Rezumat II Calcio
17,00 Prințul din Bel Air - s.
18,00 Report
18,15 La Strada
18,45 Știri
19,30 Lumea în 10.000 de minute
20,30 Brigada specială
21,00 Paranormal
21,30 Știri
22,00 Nașul - talkshow

TELE 7 ABC
7,35 Știri
8,05 Videoclipuri
11,00 Invazia păgână - doc.
12,00 India - rel.
12,30 Cântăreții străzii - rel.
14,00 Noaptea cometei - f. rel.
15,40 Videoclipuri
16,15 Aventurile științei
17,00 Invazia păgână
18,00 Doc. DW
18,30 Telejurnal
19,00 Doc. DW
19,25 Pronosport
19,30 Apel: crimă - s.
21,05 Cutia muzicală - rel.
22,00 Documentar - rel.
23,00 Telejurnal - rel.
23,30 Videoclipuri
1,00 Activ FM

REALITATEA TV
6,45 Trezirea la realitate
10,00 Știri în limba engleză
10,15 Business Class - rel.
10,40 Ora de istorie - rel.
12,40 Vectorul Cristoiu - Ion Cristoiu - rel.
14,40 Al treilea Reich - doc.
15,40 Egiptul antic - doc.
16,15 În centrul atenției - Mihai Gadea
17,15 În fața națiunii
19,15 Realitatea zilei
19,30 30 minute cu Mircea Badea
20,15 Vorba lu' Dinescu
21,40 Monologuri cu Oreste
22,15 Zece și un sfert
23,30 Retrospectiva zilei
23,45 Business Class
0,00 Știri în limba engleză

Redacția Adevărul nu își asumă răspunderea pentru modificările ulterioare intervenite în programele TV

„CAZUL CRÂSNIC”

Se discută din nou despre „cazul Crâsnic”. Pentru că atâta s-a făcut tapaj pe tema demisiei, demiterii, excluderii, încât se poate vorbi la modul cert despre un „caz Crâsnic”. Ultima variantă în discuție în legătură cu acest „caz” este excluderea din partid. Astăzi, Biroul Organizației 8 Grădiște îl va pune în discuție pe membrul de partid Ioan Crâsnic. „Recomandarea” de a-l discuta în cadrul organizației de cartier a fost făcută de către Organizația Municipală PSD Arad.

Cei de la O. M. Arad sunt nemulțumiți de felul cum au decurs lucrurile în acest „caz” și vorbeau la un moment dat chiar despre un dosar penal. S-au făcut și niște rapoarte de audit în legătură cu doctorul I. Crâsnic și în urma verificărilor s-a convenit (dr. I. Crâsnic și cei de la O. M. Arad) ca dr. Crâsnic să-și dea demisia din funcția de director al Direcției de Sănătate Publică și, în acest caz, va fi lăsat în pace. Însă a intervenit și Daniela Bartoș (ministrul Sănătății) în favoarea doctorului Crâsnic și lucrurile au rămas pe loc, acesta păstrându-și funcția de director.

Între timp se desfășoară Consiliul Național al PSD unde, printre altele, A. Năstase face și afirmația „partidul nu e umbrelă pentru cei care au probleme cu legea”. Iar O. M. PSD Arad zice că dr. Crâsnic are probleme cu legea și de aceea trebuie să părăsească funcția de director.

Practic, lucrurile stau astfel: în Arad se încearcă schimbarea unor directori din instituțiile descentralizate. Schimbări care se fac de cele mai multe ori pentru clientela politică. Așa a fost în toate legislațiile de până acum. În ceea ce privește situația din prezent, este interesant că schimbarea directorilor se face de către același partid, PSD. Numai că altă făină se macină astăzi la moara PSD decât în 2000. Liderii de azi își pun clientela pe funcții. De ce o fac? Simplu. Ca să aibă oamenii lor pe acele funcții, care, de multe ori, sunt aducătoare de beneficii. Pentru toți. Ce-i drept, unii dintre directori pot și trebuie să fie schimbați. Așadar, pentru schimbarea unora există argumente. Pentru alții, dacă nu există argumente, se inventează. Politicianul român are fantezie debordantă.

În ceea ce-l privește pe dr. Ioan Crâsnic, O. M. PSD Arad zice că are argumente pentru a-l schimba din funcție. Ele vor fi spuse astăzi în ședința Biroului Organizației 8 Grădiște. Iar argumentele ar trebui să aducă excluderea dr. Ioan Crâsnic din partid. Evident, această excludere ar însemna, pe cale de consecință, pierderea funcției de director. Ceea ce se urmărește, de fapt.

Oricum, astăzi vom cunoaște dovezile aduse împotriva dr. Crâsnic care să motiveze excluderea. Dar cum „cazul Crâsnic” ne-a obișnuit cu schimbări spectaculoase de direcție, s-ar putea ca și astăzi să se mai prelungească sentința definitivă. Depinde de argumentele celor care vor să-l schimbe, dar și de votul Biroului Organizației 8 Grădiște.

I. IERCAN

În urma referendumului pentru câștigarea statutului de orășeni

PECICANII AU ZIS... DA!

În urma demersurilor făcute de către deputații Nicu Cojocaru și Dorel Zăvoianu, comuna Pecica ar putea deveni oraș. Cei doi parlamentari - având în spate susținerea declarativă a majorității locuitorilor comunei - au inițiat un proiect de hotărâre în urma căruia, dacă ar fi îndeplinite toate condițiile, conform legii, comuna Pecica s-ar transforma în orașul Pecica.

Ieri, cu ocazia referendumului organizat în comuna Pecica, pentru a fi îndeplinită ultima dintre condițiile necesare - stipulate de lege - ca o comună să devină oraș, cetățenii localității s-au prezentat în proporție de 56 la sută la vot. Absenteismul a dovedit că foarte mulți nu au înțeles și că nu sunt în stare să înțeleagă ce importanță are votul lor pentru generațiile care vor urma.

„Deși a fost o zi însorită - ne spunea supărat Iustin Cionca, primarul localității Pecica- și mulți au fost plecați la munca câmpului, nu înțeleg de ce nu au conștientizat (mai este timp!) ce înseamnă acest referendum de astăzi”.

Într-adevăr, nemulțumirile lui Iustin Cionca sunt de înțeles având în vedere că în jurul orelor prânzului, și nici la câteva ore mai târziu, la nici o secție de votare nu era înregistrat un procent de peste 15 la sută, ca participare la vot.

Unii, aflați în imediata apropiere a Consiliului Local din localitate, puneau această slabă participare la vot, care ar putea hotărî soarta comunei, pe seama mai multor probleme: 1. Faptul că referendumul n-a fost anunțat din timp, adică n-a fost popularizat destul; 2. Faptul că n-au avut loc adunări populare prin intermediul cărora să li se explice oamenilor despre ce este vorba; 3. Faptul că pe buletinul de vot au fost trecute două întrebări în loc de una („Sunteți de acord ca Pecica să devină oraș și Turnu comună?”); 4. Faptul că-localitatea Turnu nu trebuia inclusă în acest demers, pentru că s-a indus în eroare populația; 5. Faptul că, fiind luat ca reper primarul Cionca (cel care, în ultima vreme, a luat destule măsuri nepopulare), s-a votat (de fapt, nu s-a votat, s-a absentat) împotriva acestuia; 6. Locuitorii din Pecica nu sunt conștienți de importanța votului la care au fost chemați, așa cum s-a întâmplat de multe ori până acum, cu prilejul tuturor scrutinelor care au existat.

Dacă în jurul orelor 20,00, procentul de participare nu era nici măcar de 40 la sută, seara, în jurul orelor 22,00 se ridicase la 56 la sută. Ce i-a mobilizat, oare, pe pecicani să vină spre urne odată cu lăsarea întunericului?! Cert este că din cei 56 la sută, un procent de 87 la sută au votat „pentru”.

Așadar, din perspectiva locuitorilor săi (chiar dacă nu a tuturora), Pecica poate deveni oraș.

A. OLTEANU
FOTO: ȘT. MATYAȘ

Cel mai în „vârstă” independent-primar s-a săturat să fie singur

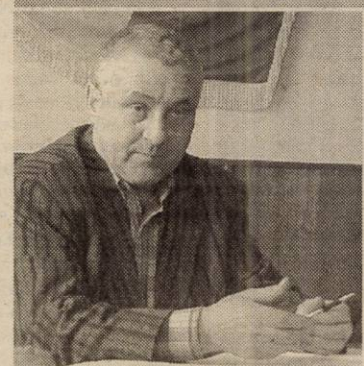

GHEORGHE BURDAN S-A ÎNSCRIS ÎN PSD

Primarul localității Chișineu Criș, Gheorghe Burdan, s-a săturat de independență politică și a ales să se înscrie în PSD.

La mijlocul lunii septembrie, fără a face public acest lucru (liderii PSD-ului local n-au ținut să scoată în evidență acest gest), Gheorghe Burdan, singurul primar independent - vorbind despre gospodari ai orașelor județului - a renunțat să mai fie apărat „de unul și de altul” și a ales să aibă pavăză partidul de guvernământ.

Într-o discuție telefonică pe care a avut-o cu noi, primarul Burdan a spus doar atât: „M-am săturat să mai fiu singur. Da, M-am înscris în PSD”.

A. O.

ACTUALUL GUVERN NU MAI ARE BANI

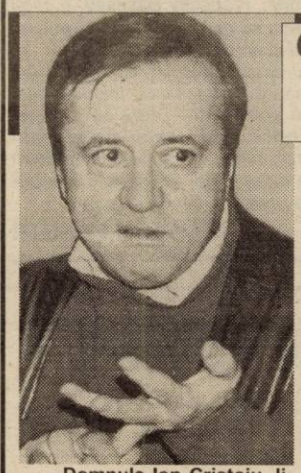

Cunoscutul analist politic Ion Cristoiu comentează în exclusivitate pentru cititorii ziarului „Adevărul” evenimentele săptămânii

– Domnule Ion Cristoiu, liderii politici români s-au apucat să-și scrie memoriile. Să înțelegem că și-au încheiat cariera într-ale politicii?

– Într-adevăr, librăriile sunt pline de memorii. Se pare că este o modă a unor lideri politici autohtoni, numai că ceea ce scriu domniile lor nu sunt memorii în adevăratul sens al cuvântului, ci false memorii, pline de substanță electorală. Astfel, nimeni nu dorește să-și încheie cariera publicând aceste memorii, ci fiecare își fățuiește trecutul, încercând să reintre onorabil în politică. Emil Constantinescu încearcă să ne convingă de faptul că s-a sacrificat pentru popor și patrie, dar contemporanii nu l-au înțeles și l-au îndepărtat de la Cotroceni, Radu Vasile încearcă să-și croiască o altă imagine decât cea de „Mitică” intrând în fel de fel de speculații filosofice, existențiale, Andrei Pleșu ne arată că regretă faptul că s-a lăsat scos din bibliotecă, pentru a funcționa ca ministru la Cultură sau la Externe, cu mașină la scară, protocoale, drumeții și toate cele... Acum Petre Roman scrie în memorii că n-a fost adversarul lui Ion Iliescu și își pregătește terenul pentru o apropiere spectaculoasă de președintele țării.

– Președintele Ion Iliescu se ocupă de sănătatea pământului, de francofonie, în timp ce premierul Adrian Năstase se pare că pune de o remaniere. Precis că o să-i salte pe miniștrii pro-Iliescu...

– Ion Iliescu lucrează cu vorba, în timp ce Adrian Năstase preferă faptele. Are grijă să controleze cât se poate de autoritar partidul de guvernământ, vără pumnul în gura parlamentarilor PSD, interzicându-le să mai facă interpelări sau să pună întrebări la adresa Executivului și nu pierde nici o ocazie să lovească înspre Cotroceni. În acest sens, are la dispoziție o grămadă de presă care-i este total aservită.

– Dle Ion Cristoiu, se pare că ne apropiem de NATO și ne îndepărtăm de Uniunea Europeană...

– Dincolo de faptul că se adâncesc disensiunile între Statele Unite ale Americii și Statele Unite ale Europei, în cazul integrării în UE nu mai ține figura cu declarațiile de atașament. Timp de doi ani de zile, guvernanții au făcut imagine, au spoit gardurile, au alergat după NATO (aproape că nici nu ne mai bucurăm de intrarea noastră în Alianță), dar n-au făcut nimic pe plan intern. Economia nu merge mai bine, totul este spoială, iar protecția socială ține mai mult de practicile ONG-urilor decât de practicile unui guvern responsabil. Actualul guvern nu mai are bani, iar premierul înhamă la căruța guvernamentală Registrul Comerțului și Casa de Sănătate. Registrul Comerțului l-a luat de la Camerele de Comerț, iar Casa de Sănătate din subordinea Parlamentului...

– Credeți că aceste fonduri vor fi redirecționate înspre alte sectoare?

– Și înspre alte sectoare, dar și pentru satisfacerea oligarhiei din jurul premierului. Comenzile de stat vor fi câștigate de anumiți clienți și haiducia de dreapta despre care tot am mai vorbit merge mai departe. Unii se îmbogățesc, iar alții sărăcesc... Însă, jonglând și cu fondurile despre care vorbeam, premierul se gândește să depășească iarna care bate la ușă și, prin câteva mișcări populiste, să se apropie de electorat.

– Pe plan extern, Coreea de Nord recunoaște că ar deține bomba atomică...

– Dubioasă această recunoaștere, care de fapt a salvat Irak-ul de la un atac american iminent. Orice s-ar spune, nu poți ataca o țară despre care doar bănuiești că ar deține armament nuclear și lași la o parte o țară care recunoaște că îl posedă. Este o lovitură la adresa SUA, iar investițiile americane devin nesigure în Asia.

DORU SINACI

LIBERALII ARĂDENI, ÎN „GUVERNUL DIN UMBRĂ”

Principalul punct pe ordinea de zi a Delegației Reprezentanților Naționali PNL a fost aprobarea componenței comisiilor de specialitate pe domenii. Comisiile au ca sarcină alcătuirea de programe economice, sociale, culturale etc., acoperind întreaga arie de acțiune a Guvernului, constituindu-se într-un „guvern în umbră” sau „în oglindă”.

Din partea organizației PNL Arad au participat, ca delegați, trei vicepreședinți, toți trei fiind cooptați în comisii. Mihai Calimente - în comisia de apărare; Gavril Popescu - comisia pentru agricultură; Liviu Bobar - comisia pentru politici regionale, amenajarea teritoriului și transporturi. Deputatul Titus Gheorghiof, care nu a participat la lucrări, fiind plecat, în calitate de membru al Comisiei de verificare a activității SRI, la Ottawa, este, ca și Calimente, în comisia pentru apărare.

● Liviu Bobar a participat, în locul lui Gheorghiof, și la ședința Delegației Permanente, care a aprobat raportul grupurilor parlamentare ale PNL, Regulamentul de funcționare a DRN și moțiunea referitoare la Legea Bugetului pe 2003.

Conform acesteia, dacă amendamentele PNL nu vor fi acceptate, parlamentarii acestui partid vor vota împotrivă. ● Deși se știe că au existat contacte între Theodor Stolojan și Traian Băsescu, nu a fost pusă în discuție o posibilă alianță electorală PD-PNL. În schimb, s-a stabilit că vor continua discuțiile cu partidele de centru-dreapta de pe eșichierul politic românesc.

SIMION TODOCA

TOMA NECREDINCIOSUL

(Urmare din pagina 1)

Și atunci cine e de vină: noi, cetățenii, care ne-am transformat în Toma necredinciosul sau cei care nu fac dovada? Am discutat adeseori cu domnul primar și i-am spus, în calitate de ziarist, dar și de cetățean al urbei, că oamenii își pierd încrederea atunci când nu se vede ceva în urma promisiunilor. Oamenii nu mai vor să audă teoria becului, ci vor să vadă becul. Mai mult, becul să și lumineze.

Și tot în ceea ce îl privește pe domnul primar, se pune întrebarea de ce este atât de mult în vizorul presei? Există cel puțin trei răspunsuri. În primul rând pentru că problemele imediate, cele de care ne lovim la fiecare pas, intră în jurisdicția primarului. În al doilea rând, primarul a făcut - încă face - multe promisiuni în campania electorală și lumea vrea să vadă și ceva realizări. Iar îl al treilea rând, primarul a intrat în conflict cu unii „colegi“ de partid care „se îngrijesc“ de soarta lui, iar dacă aceștia mai sunt și ziariști - cum este Dorel Zăvoianu - lucrurile devin foarte clare.

Asta nu înseamnă însă că doar primarul Dorel Popa i-a transformat pe oameni în necredincioși, precum Toma. Ce au făcut parlamentarii noștri pentru cei care i-au votat? Nimic sau aproape nimic. Dacă cineva îmi spune că senatorul Dorel Constantin Onaca a făcut donații diverse, îi răspund: cinste senatorului! Dar îi mai spun că eu cunosc oameni care au făcut mai multe donații și sunt mai filantropi decât senatorul peremist, dar nu au mers cu alai de ziariști după ei ca să vadă lumea cât sunt ei de filotimi. Ba, mai mult, știu pe cineva care nici cu un chip nu e de acord să-i fie făcută publică aplecarea spre cei nevoiași.

Practic, parlamentarii noștri nu au promis nimic concret. A promis partidul în locul lor. Iar acum se ascund în spatele partidului. Să mai spunem că grămada dezorganizată a parlamentarilor arădeni pesediști, cei care realmente ar putea face ceva, fiind la putere, este departe de a funcționa pentru interesele Aradului. Cine îi va mai crede pe aceștia într-o viitoare campanie electorală că vor lupta pentru electoratul care le dă mandatul? Personal, nu mai am încredere în parlamentarii arădeni chiar dacă mai au doi ani la dispoziție pentru a demonstra ceva.

Aleșii și numiții noștri au reușit să ne aducă în postura lui Toma necredinciosul. Iisus pentru a fi crezut, l-a lăsat pe necredincios să-i pipăie rănile. Noi, necredincioși contemporani cu primari, prefecți, parlamentari și alți aleși și numiți așteptăm dovezile. Deocamdată ele nu există.

VIITORUL ESTE AL CONTORIZĂRII INDIVIDUALE (I)

Interviu cu dl. Cristian Vărșan, director comercial al SC Contor Zenner România SA

(Urmare din pagina 1)

– Prin alte părți însemnând Occidentul...

– Da, dar nu numai, contorizarea individuală fiind soluția preferată și în țări precum Cehia, Polonia sau Ungaria.

– Adevărul este că românii se lasă convinși mai greu, mai puțin arădenii care, la ora actuală se situează pe primul loc pe țară în ceea ce privește contorizarea individuală la apă caldă și rece, ca și la căldură.

– Da, am înțeles că în cazul contorizării individuale a apei calde și reci procentul se apropie de sută la sută, iar în cel al căldurii el atinge 70%.

– Într-adevăr acestea sunt procentele comunicate de către Arterm, la acestea un rol esențial având firma dv., Contor Zenner, prin produsele sale – de ce să nu recunoaștem? – de o calitate, cel puțin până acum, fără reproș. Apropo, se aude că firma Contor Zenner execută la ora actuală întreaga gamă de contoare, nu numai pentru apă și căldură.

– Așa este, firma noastră execută atât contoare de apă și energie termică, cât și contoare de gaz și de energie electrică.

Cheltuielile care „ard" cel mai tare

– Poate o să mai revenim asupra acestor noutăți, până atunci, însă, vă propunem să ne întoarcem la ceea ce „arde" cel mai tare și mai tare: cheltuielile cu căldura...

– Ard, pentru că, din păcate, ele reprezintă 30-40% din venitul lunar al unei familii și de aceea una dintre preocupările noastre principale a fost găsirea unor modalități de reducere, pe cât posibil a acestor cheltuieli, prin contorizarea individuală a încălzirii.

– Cum? Vă referiți la mult discutatele repartitoare de costuri ca și la robinetii termostați?

– Întocmai, ele reprezintă - repet - singura soluția pentru eficientizarea consumului de căldură. Adică, dacă se poate la apă caldă și apă rece, de ce nu s-ar putea și la căldură, schema fiind una simplă. 1. existența unui contor de energie termică la intrarea în bloc sau de branșament cum i se mai spune și 2. montarea pe fiecare calorifer a unor repartitoare de costuri, electronice sau cu evaporare.

Unii sunt prea inventivi!

– Unii vorbesc despre contoare de apă caldă montate pe calorifer...

– O aiureală - să-mi fie cu iertare - nici că se poate mai mare! Eu înțeleg că românul este inventiv, dar nici așa! La urma urmelor nu oricine și oricum poate fi specialist în contorizarea căldurii, invențiile de genul celei amintite - unică nu în România, ci în lume! - putând face mare rău prin inducerea mentalității „las' că merge și așa".

– De fapt aceste contoare ... de apă montate pe calorifer se vor un fel de repartitoare clasice de căldură...

– Dumnezeu știe ce vor să fie, totul fiind o aberație tehnică, repet, unică, pe glob. De aceea zic că este timpul să depășim o asemenea gândire și să ne aliniem standardelor lumii civilizate. Pentru că dacă vrem să fim în rând cu Europa trebuie să ne aliniem regulilor și exigențelor ei, legislația Comunității Europene recomandând drept cea mai economică soluție dubla contorizare: cea de branșament și cea prin repartitoare de costuri. De altfel nu trebuie să fii mare specialist spre a-ți da seama că acest gen de contorizare este cel mai de viitor din cel puțin două motive. Unu: perfecta sa adaptabilitate la actualul sistem centralizat de distribuție a agentului termic. Și, doi, cheltuielile infinit mai reduse pe care le incumbă el comparativ cu, să zicem, instalarea de microcentrale termice.

– Că tot veni vorba despre legislație în domeniul contorizării, poate nu ar strica să amintim că și la noi s-a făcut un mare pas înainte în această direcție prin Ordonanța nr. 73 din 29 august a.c. care impune ca de acum înainte toate locuințele care se vor construi, ca și spațiile cu altă destinație decât cea de locuință trebuie să posede din start contoare individuale pentru toate tipurile de energie folosită, inclusiv pentru energia termică.

– Și nu este un lucru normal? De altfel și pe plan local există în acest sens o hotărâre de consiliu.

– Vă referiți la Hotărârea nr. 285 din noiembrie 1999? Credeți că își mai amintește cineva de ea, inclusiv cei care au adoptat-o?

– Nu comentez acest aspect, eu vreau doar să subliniez faptul că acea Hotărâre vorbește, printre altele, și despre repartitoarele de costuri ca soluție pentru ținerea sub control a cheltuielilor cu căldura, ceea ce este, totuși, un pas înainte în privința racordării Aradului la practica europeană în materie.

– O problemă ar fi faptul că dv., Contor Zenner, puneți drept condiție pentru contorizarea individuală la căldură acceptul tuturor locatarilor. Altfel spus, dacă din 40 de apartamente, 5 proprietari nu pot să-și monteze repartitoare de costuri pentru că nu au bani nu vor putea nici ceilalți 35.

– Da, dar de ce? Pentru că, fără a intra în detalii tehnice, sistemul este conceput și poate funcționa economic doar ca un tot unitar, ca un cerc perfect închis. Or, neincluderea tuturor apartamentelor, fie chiar a unuia singur „rupe" acest cerc și dereglează întregul sistem.

Trei categorii de oameni

– Unii zic că, totuși pot „rezolva" problema și dacă numai 80% dintre proprietarii unui bloc sunt de acord...

– Da, știu la cine că referiți, la așanumita Vitera Energy Services Romania, Contor Zenner spunându-și punctul de vedere față de această curioasă „inovație" chiar în ziarul dv. Oricum, este limpede pentru oricine că o asemenea soluție este practic imposibilă, Vitera Energy Services încercând doar să-și facă reclamă și să-și atragă clienți, acțiune la care s-a aliat - curios! - și Uniunea Locală a Asociațiilor de Locatari. Revenind la exemplul dat mai înainte de către dv., cu cei 35 care nu se pot contoriza din cauza a 5 familii care nu au posibilități materiale în momentul de față, firma noastră cunoaște situațiile grele prin care trec unele familii și tocmai de aceea vine în întâmpinarea lor prin acordarea de felurite facilități între care și plata în rate a costului repartitoarelor de căldură și a robinetilor termostatați.

– În câte rate, de exemplu?

– În câte se poate, de la caz la caz, firma noastră nerefuzând niciodată să întindă o mână de ajutor celor aflați în nevoi. Vedeți dv., din experiență vă pot spune că există trei categorii de oameni care nu sunt de acord cu sistemul despre care vorbim. Prima categorie sunt cei care nu au realmente pentru moment posibilitățile financiare necesare și cărora, cum ziceam, le acordăm tot felul de facilități și tot din experiență vă spun că de regulă, din o sută de cazuri în o sută de cazuri am reușit să-i convingem pe oameni să facă pasul acesta. A doua categorie o reprezintă cei care nu înțeleg modul de funcționare a sistemului și spre a depăși acest impas stăm de vorbă cu acei oameni, reușind, pe cei mai mulți, să-i convingem de utilitatea adoptării acestui sistem. Și, în fine, o a treia categorie, e adevărat, tot mai restrânsă, o constituie cei care refuză orice dialog. Și îl refuză pentru că aceștia încearcă ascunderea unui lucru ilegal, respectiv modificarea, fără încunoștiințarea asociației a suprafeței radiante din locuință prin montarea în plus de elemenți de calorifer.

(Va urma)

TRESĂRIREA DE-O CLIPĂ

Două sondaje de opinie, realizate de două institute diferite, ne arată foarte clar că românii ar agrea formarea tandemului Băsescu-Stolojan ca ofertă electorală - oricum ar arăta formula, cu Stolojan premier și Băsescu președinte, cu Băsescu premier și Stolojan președinte. „Revelația" sondajelor a produs o oarecare animație în sânul liberalilor și al democraților, a făcut să se redescopere speranța, ba pe unii i-a îmbătat de-a binelea cu un curaj care încă n-are substanță și nici tărie. La urma urmei, a fost aruncată doar o piatră în apă, s-a testat doar capacitatea electoratului de a reacționa. De asemenea, cele două institute au fost cele care au provocat reacția și au impus tandemul. Poate că au făcut-o la dorința PNL sau a PD, poate a amândurora, de a ști în ce s-ar vârî dacă ar face o alianță electorală, pe ce suport electoral ar putea conta. Oricum ar fi, cele două institute vin în întâmpinarea doleanțelor societății civile care, se știe (reprezentanți de marcă ai acesteia s-au și întâlnit, la începutul toamnei, cu fruntașii liberali), este alarmată de supremația absolută pe „piața politică" a partidului de guvernământ.

Accente

Entuziasmul neașteptat față de cuplul Băsescu-Stolojan, care în ambele variante de sondaj întrunește o susținere electorală ce se apropie de 50 la sută, trebuie înțeles. O explicație ar fi că populația matură a început să se satură de unicul „patron" din piață, adică de PSD-ul lui Năstase. Prea zburdă pesediștii, prea controlează totul - și guvernul, și parlamentul, și județele - și au ajuns să nu mai țină seama de nimeni. Într-un cuvânt, stăpânul a devenit arogant. Pe de altă parte, explicația entuziasmului față de tandem vine și din disperarea celor care n-au votat niciodată cu Iliescu și Năstase, dar care, iată, ajung să constate că opoziția, practic, mai există doar pe hârtie, iar speranțe nu se întrevăd decât dintr-o eventuală regrupare a obositei opoziții. Și cine ar putea reprezenta un nucleu, cât de cât serios, în jurul căruia să se producă regruparea? Ba, mai mult, regruparea să aibă și sorți de izbândă? PNL și PD, au zis mulți, dar cu reținere, fiindcă între ele nu-i nici mare iubire și nici nu au parte de un electorat numeros. Așa s-a ajuns la ideea tandemului Stolojan-Băsescu: fiecare dintre ei reprezintă, ca audiență la electorat, mai mult decât întregul partid. Stolojan e mai îndrăgit decât liberalii, Băsescu - decât democrații. Pentru cele două partide nu dă bine ca imagine faptul că atârnă, ca agățate, sub tablourile lui Stolojan, respectiv Băsescu. E ca și când și-ar zice: lasă, să ne ducă liderul la putere, că apoi se va întări și partidul. Așa o fi?

Explozia tandemului Stolojan-Băsescu este extrem de interesantă, de incitantă, inclusiv pentru comentarii și speculații. Tema este și generoasă. Peste orice însă, „explozia" a făcut PSD-ul să tresară și, astfel, să vadă, măcar pentru o clipă, realitatea cu ochi vii. Și cu ochi speriați, aș spune, ceea ce pentru cetățean nu e rău.

TRISTAN MIHUȚA

La Arad

ȘEDINȚA LĂRGITĂ A COMITETULUI FILIALEI ZĂRANDUL A VETERANILOR DE RĂZBOI

La ședință au participat și Președinții Subfilialelor Veteranilor din întregul județ. Domnul general Golcea Aurel președintele Filialei județene, a remarcat în mod deosebit importanța Conferinței Naționale a Asociației Naționale a Veteranilor de război din România din zilele de 11 și 12 septembrie 2002 de la București la care a luat parte Președintele României Ion Iliescu și Ministrul Apărării Naționale a Armatei Ion Mircea Pașcu.

La ședința de la Arad a fost invitat și dl. doctor profesor universitar Ioiart, care le-a vorbit oamenilor de vârsta a III-a, adică nouă, veteranilor de război, despre bolile specifice vârstei.

În finalul ședinței, dl. colonel Rotariu Ilie, secretarul Filialei le-a înmânat președinților de subfiliale din întregul județ, Brevetele Originale ale Medaliei Crucea Comemorativă a celui de-al doilea război mondial 1941-1945 care urmează să fie distribuite în cadru festiv veteranilor de război din localitățile lor, de către Primării.

TRAIAN DĂRĂȘTEANU

Ştiaţi că un Matiz costă acum doar 4.990 € ?

Preţuri fără concurenţă!

CIELO:	7 390 €
NUBIRA II:	10 990 €
LEGANZA CDX	18 990 €
TACUMA:	16 400 €

TOATE PREŢURILE INCLUD TVA!

DAEWOO AUTOMOBILE ROMANIA

Garanţie 3 ani sau 100.000 km!

■ reţea de service în toată ţara ■ asistenţă tehnică non-stop ■ piese de schimb la discreţie

FRANCKMAR S.R.L. Dealer unic autorizat al judetului Arad

Arad - Str. Andrei Şaguna, nr.16 - Calea Aurel Vlaicu, bl.Z27 - Tel. 057 251179, 289600

(2734269)

GAZ PE ȚEAVĂ, INTERESE PE FOC

Servicii de consultanță, efecte colaterale

„Atac la imagine și nu numai"

Liviu Ilievici - director general Gaz Vest

„Eu, ca director general al Gaz Vest spun că sunt niște atacuri de imagine și nu numai la adresa companiei. Noi răspundem la aceste atacuri făcându-ne treaba în continuare. Iar la cele două acțiuni vom demonstra adevărul în instanță. Problema cu Trans Consulting Management (care solicită 1 milion $, dosarul fiind pe rolul Curții de Apel Timișoara) este o problemă ce se va soluționa în instanță. Ei n-au făcut nici un serviciu către Gaz Vest. Cer daune de un milion de dolari în baza unui act pe care-l considerăm fals și pentru care am cerut cercetarea penală. Aceasta nu este încă finalizată" a declarat Liviu Ilievici. Referitor la relația tensionată cu cealaltă firmă de consultanță bucureșteană EBC Management Communication, Ilievici spune: „Cu EBC am încheiat un contract de consultanță după ce Ian Deacon a fost numit director financiar (la Gaz Vest). El a devenit director financiar în noiembrie 2001 și a lucrat până în septembrie 2002), când a dispărut din firmă fără să își predea gestiunea și fără să predea documentele, fără să facă un comentariu."

Directorul general susține că nu a fost informat dacă Ian Deacon era și administrator al EBC. Englezul avea venituri de aproape 5000 de dolari de la Gaz Vest. În legătură cu relația cu EBC, Ilievici constată. „El mi-a recomandat-o (pe EBC). Am semnat un contract de consultanță și suntem de acord să plătim serviciul în măsura efectuării acestei consultanțe și nu pentru **așa ceva (comunicatul de presă - n. n.). Cred că tot în instanță vom ajunge să dezlegăm această problemă cu ei. Până atunci nu putem plăti pentru ACEASTĂ consultanță."**

Referitor la faptul că firma a ajuns pe „lista neagră" a Camerei de Comerț, Ilievici comentează: „Au mers să înregistreze un debit la Camera de Comerț. Nu sunt jurist, dar cred că acest debit trebuie probat. Nu este urmare a unei acțiuni care spune că este o datorie fermă."

Ca un ultim comentariu, directorul Gaz Vest a menționat: „Ceea ce vreau să spun este că noi suntem în funcțiune în 11 localități, în alte 12 suntem cu lucrări executate și aproape de finalizare, iar în 2003 continuăm investițiile în mai multe localități din Timiș, Arad, Bihor și Satu Mare. Noi dorim ca la aceste atacuri de imagine în presă să răspundem muncind, punând în funcțiune rețele de distribuire gaze în alte localități și continuând investițiile."

Gaz Vest S.A. nu-și poate plăti împrumutul la bancă. SIF Banat-Crișana a cerut un audit complet pentru cea mai recentă investiție a sa

„Potrivit diverselor publicații din România, Gaz Vest S.A. caută în continuare investitori. EBC consideră că din cauza manierei de lucru a Gaz Vest și a comportamentului său în afaceri, este în interesul comunității de afaceri din România să fie pusă la curent cu aceste informații." Astfel justifica, la cererea noastră, reprezentanta firmei de consultanță (EBC) din București, Irina Petrea, comunicatul de presă trimis „Adevărului" și pentru care susține că își asumă responsabilitatea biroul de presă al EBC Online Ltd din Marea Britanie. Înainte de toate iată ce comunică EBC:

„Într-o mișcare care l-a luat prin surprindere pe președintele Gaz Vest, Liviu Ilievici, SIF Banat-Crișana nu a efectuat transferul celei de a doua tranșe de 1,5 milioane euro pentru acțiunile pe care le-a cumpărat de la Gaz Vest și a cerut un audit complet al acestei companii. SIF-ul, avându-l ca președinte pe Ioan Cuzman, a încheiat cu Gaz Vest un contract prin care achiziționa 25% din acțiunile Gaz Vest pentru suma de 3 milioane euro, pe baza unei evaluări a companiei din luna august 2002.

În urma acestei investiții, care a diluat cota de participare a acționarilor, Gaz Vest este acum deținută de SIF Banat-Crișana (25%), grupul de investiții francez EIP (29%) și Comera S. A. (44,5%), o companie de construcții în care președintele Gaz Vest, Liviu Ilievici, are același număr de acțiuni cu alți administratori ai Gaz Vest: Arpad Peterfi, Ionescu Nicolai și Herlo Valer.

În septembrie, Gaz Vest s-a văzut în imposibilitatea achitării datoriei de 250.000 euro dintr-un credit de 500.000 euro de la Raifeissen Bank. Gaz Vest a garantat acest împrumut de la Raifeissen cu acțiunile deținute de Comera. West Bank și West Bank Leasing se pare că sunt, de asemenea, expuse unor potențiale probleme financiare ale Gaz Vest.

Auditul cerut de SIF Banat-Crișana, care va fi făcut public în cotidiane centrale pe 19 octombrie, va solicita o cercetare amănunțită a companiei pe trei direcții critice - contabilitate, infrastructură, formată din conducte, stații de pompare ș. a. m. d., și, de asemenea, o evaluare de piață pentru a determina dacă Gaz Vest este viabilă sau nu.

Infrastructura Gaz Vest care, potrivit afirmațiilor lui Liviu Ilievici este în jur de 700 km de conductă și stații de pompare, a fost construită de compania sa, Comera.

În urma contractului din luna august, directorul de strategie al SIF Banat-Crișana, Daniel Manațe, a declarat că SIF „nu intenționează să-și vândă acțiunile de la Gaz Vest mai devreme de trei ani". Alte ziare scriau că SIF intenționează să o listeze la bursă.

S-ar putea ca aceste planuri să fie amânate după ce, la numai câteva săptămâni de la efectuarea unei evaluări, SIF Banat-Crișana a cerut un audit detaliat.

În 2000, EIP a plătit aproape 3.300.000 euro pentru 36% din acțiunile Gaz Vest, compania fiind efectiv evaluată la 9.000.000 euro. Faptul că SIF a cumpărat 25% din acțiuni pentru suma de 3.000.000 euro a ridicat efectiv evaluarea companiei la 12.000.000 euro, într-o perioadă în care Gaz Vest, care n-a realizat niciodată profit, continuă să aibă pierderi semnificative.

Întrebarea cea mai arzătoare este legată de participații: cum a putut Comera, care pe atunci deținea 100% din Gaz Vest, să evalueze compania la 9.000.000 euro, când infrastructura construită de Comera a fost plătită din banii care au constituit investiția inițială a EIP?

Fără îndoială că acest audit va fi în măsură să răspundă la unele dintre aceste întrebări.

Gaz Vest S. A. a ajuns pe lista neagră a datornicilor de la Camera de Comerț a României pentru că nu și-a achitat facturile ce însumează aproape 175.000 euro către EBC Online Ltd, o companie britanică, și subsidiara sa din România, EBC Management Communications SRL.

EBC, care a declanșat procedura legală împotriva Gaz Vest, a prestat activități de consultanță în perioada ianuarie-septembrie 2002. Acest caz, care, în opinia EBC nu poate fi unul singular, Gaz Vest având și alți creditori, vine într-un moment în care lucrurile nu sunt prea roz la Gaz Vest.

Trust Consulting Management, o firmă din București, care a prestat servicii către Gaz Vest și compania-soră Gaz Sud, a dat recent în judecată Gaz Vest la Tribunalul din Arad pentru o datorie de 1 milion USD, cerând declanșarea procedurii de faliment pentru Gaz Vest. Cazul a ajuns la Curtea de Apel de la Timișoara, care nu s-a pronunțat încă."

❖❖❖

Așadar, subsidiara din România a lui EBC Online, EBC Management Communications SRL pune la curent comunitatea de afaceri cu faptul că SIF Banat-Crișana, care a achiziționat 25% din capitalul Gaz Vest cu 3 milioane euro a cerut un audit al companiei de distribuție a gazelor naturale înainte de a transfera tranșa scadentă de 1,5 milioane euro din investiție. De asemenea, că firma ar avea dificultăți în achitarea unor credite către Raifeissen Bank, că West Bank și WB Leasing ar putea fi expuse unor „potențiale probleme financiare" ale Gaz Vest. Mai spre final amintește însă ceea ce pare a fi punctul ce doare. O datorie de 175.000 euro către EBC Online și subsidiara sa din București EBC Management Communications SRL (autoarea comunicatului) și ca să convingă că „lucrurile nu sunt prea roz la Gaz Vest" menționează și că o altă firmă din capitală Trust Consulting Management cere și ea 1 milion USD, fapt pentru care a inițiat o acțiune în instanță.

„Banii sunt ca sângele la rechini. Se aruncă toți"

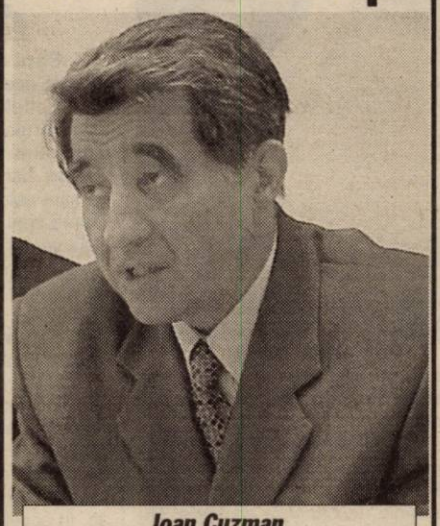

Ioan Cuzman, președintele SIF Banat-Crișana

În ceea ce privește poziția SIF Banat-Crișana, după decizia de a face bani din utilități publice, acesta a investit în august 3 milioane de euro în Gaz Vest. Cota sa din capitalul societății este de 25%. Ioan Cuzman a confirmat că tranșa a doua din investiție nu a fost plătită. A confirmat și că SIF a cerut un audit financiar al Gaz Vest. Dar, susține președintele SIF, investiția nu este în pericol. „Tranșa a doua ar fi trebuit plătită până la 30 septembrie. Acum vrem să clarificăm însă această chestiune și apoi dăm banii. Banii sunt ca sângele la rechini. Se aruncă toți. Ei trebuie să meargă la investiție." Cuzman ar vrea să vadă contractele (cu EBC și Trust Consulting) „să văd ce clauze sunt prevăzute pentru că aceste contracte n-au fost scoase pe masă".

În ceea ce privește relația cu Trust Consulting, care solicită 1 milion de $, Cuzman spune că „există un act acum trimis la Parchetul General care cercetează un fals reclamat". Cât despre Ian Deacon, „el a fost manager financiar „din anul trecut și până acum, dar în același timp era administrator la EBC. Deci a jucat la două capete. Ei trebuie să dovedească că au prestat servicii, că a existat un contract de consultanță pe care tot el l-a gândit. Deacon a plecat pur și simplu în concediu și n-a mai venit." Președinele SIF spune că directorul financiar a cerut un salariu de 5000 $, casă, mașină de serviciu. „Dacă nu, nu mai vine. Îl deranjează că nu i s-a dat salariul. Dar nu se pot da 5000 $ la o firmă care are 100 de angajați și o activitate relativ simplă."

În legătură cu datoria de 200.000 euro pe care Gaz Vest ar datora-o pentru servicii de consultanță la EBC, aceasta trebuie întâi justificată „pentru că lobby nu înseamnă o scrisoare la Guvern la care nici nu i s-a răspuns."

EBC Communications Management

Conform datelor furnizate de Oficiul Național al Registrului Comerțului, din octombrie 2002 EBC este înmatriculată în 27 septembrie 2001. Inițial a fost înmatriculată în Cluj, apoi și-a schimbat sediul în București. Firma are doi acționari - un cetățean britanic, cu un aport la capitalul social de 63 dolari SUA și Petrea Irina, care a investit 11 $. În calitate de manager/administrator EBC îl are pe cetățeanul britanic Ian Deacon. În anul 2001 profitul net al firmei a fost de: o mie lei. Datele ONRC au fost actualizate în 9 ianuarie 2002.

Gaz Vest S. A.

Miezul companiei îl constituie firma Comera care este specializată pe construirea de rețele de distribuție a gazelor naturale. După spargerea monopolului distribuției gazelor naturale deținut de Distrigaz (companie cu capital majoritar de stat), Comera s-a asociat cu un fond de investiții american, Environmental Investment Partners (EIP), în care deține participație și BERD, un fond de investiție francez, altul belgian, guvernul elvețian ș. a. m. d. La semnarea parteneriatului de afaceri arădeano-american, eveniment consemnat în noiembrie 2001, la Arad, a fost prezent și fostul ambasador al SUA la București, James Rosapepe. EIP a achitat peste 3 milioane de dolari pentru 36% din capitalul Gaz Vest. Compania arădeană s-a dezvoltat puternic. Astăzi distribuie gaz natural în 11 localități și a construit rețele în 30. Dintre cei șase distribuitor privați de gaze naturale ce acționează în România, Gaz Vest este unul dintre cei mai importanți după Petrom Gaz. După investiția EIP celălalt eveniment major în dezvoltarea companiei l-a constituit decizia SIF Banat-Crișana de a investi în utilități. Aceasta a însemnat majorarea capitalului social la peste 391 miliarde lei. SIF a investit 3 milioane de euro și deține 25% din capitalul Gaz Vest.

❖ Pagină realizată de DORU SAVA ❖

„A CRESCUT NUMĂRUL PACIENȚILOR CU CANCER DE PIELE!"

Interviu cu șeful secției de chirurgie plastică, dr. Andrei Bajzat

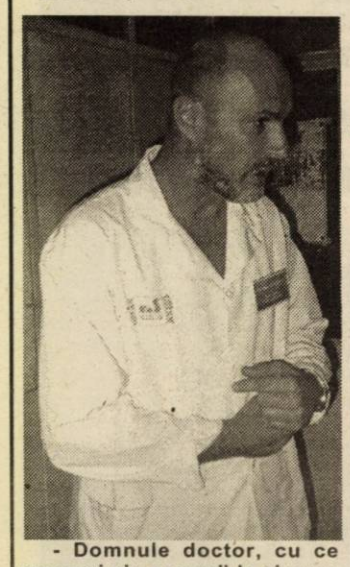

- Domnule doctor, cu ce necazuri vin oamneii la singura secție de chirurgie plastică din oraș?

- În ultima vreme se înregistrează o creștere a adresabilității către secția noastră a pacienților suferinzi de cancere de piele. Nu pot să afirm cu certitudine că există o creștere reală a incidenței cazurilor de acest gen, dar cert este că numărul celor care ne calcă pragul cu astfel de cazuri a crescut simțitor. Poate că e vorba doar de o mai bună colaborare între medicii de familie, oncologi și dermatologi, care trimit acești pacienți la noi. În special pacienții în vârstă, care își neglijează aspectul fizic vin la noi mai târziu sau apelează la tot felul de tratamente empirice (creme, plante...), care nu fac decât să agraveze evoluția tumorii.

- Care sunt zonele cele mai expuse acestui tip de afecțiune?

- Epitelioamele apar în zona feței cel mai frecvent, la mâini, gât, torace anterior - în special în zonele expuse mai des la soare. Important de știut este că dacă aceste epitelioame sunt depistate în stadiu incipient se pot vindeca sută la sută.

-Concret, cam la ce interval de timp ar trebui să se adreseze medicului de familie un pacient care descoperă o leziune de piele îngrijorătoare?

- Cât mai aproape de apariția unei leziuni care nu dă semne de vindecare spontană. Mulți le consideră coșuri și le tratează cu o oarecare indulgență. Am avut epitelioame care au evoluat chiar și un an. În acest caz intervenția chirurgicală a trebuit să fie radicală, dar cu evoluție post operatorie favorabilă de lungă durată. Multe dintre ele nu necesită radioterapie sau chimioterapie. Tratamentul chirurgical de multe ori este suficient în cele mai multe din cazuri. Practic tratamentul tumorilor este de fapt standardizat, stabilit de către o comisie de medici de specialitate. De multe ori pacienții întârzie să vină la noi de frică. Au o mentalitate greșită -ceva gen „dacă am ceva mai bine să aflu mai târziu" sau „dacă mă operez am auzit că dau în cancer...".

- Există un sâmbure de adevăr în aceste afirmații ?

- Dacă intervenția chirurgicală este făcută cu „zgârcenie" pot apărea probleme - riscul de recidivă sau de metastază este foarte mare. Dacă se respectă însă regulile de incizie va fi în regulă. Aici intervine rolul chirurgului plastic care după excizii mai mari trebuie să repare defectele care apar cu metode specifice. Probleme mai mari apar însă la față, unde uneori trebuie sacrificate organe: pleoape, nas, buze. În timp se pot face reconstrucții.

- Care sunt semnalele care ar trebui să alarmeze în aceste cazuri ?

- Din păcate în cazul cancerului nu prea există simptome care să-l alarmeze pe pacient. Durerile apar abia în fază finală, la metastază. Tumorile de piele sunt urâte, suprainfectate, miros urât, se extind sau sângerează. Aș dori să fac precizarea că avem și pacienți în vârstă care suportă foarte bine operația. Ar mai fi cazurile aluniței mai colorate, care dacă încep să crească brusc, să se coloreze mai intens sau să sângereze - ar fi un semnal pentru cel în cauză să se adreseze medicului de familie. În situațiile acestea nu e de întârziat!

OLIMPIU BULZAN

În ciuda promisiunilor primite de la Guvern

SUNTEM CODAȘI PE ȚARĂ LA CONSTRUCȚIA DE BLOCURI

Guvernul României a demarat, în acest an, un proiect prin care, în perioada 2002/2003, în țară vor fi construite circa 21.000 de locuințe cu caracter social, pentru tineri, destinate închirierii sau locuințe sociale. Fondurile sunt asigurate de Ministerul Lucrărilor Publice, Transporturilor și Locuinței (MLPTL) și Agenția Națională pentru Locuințe (ANL), din bugetul de stat sau din împrumuturi externe.

Aradul a reușit, în acest an, să obțină bani pentru 96 de locuințe, motiv de indignare a ministrului MLPTL, Miron Mitrea, care la ultima vizită în Arad l-a urecheat pe primarul Dorel Popa pentru că nu se interesează de aceste oportunități, dând exemplul Iașiului, unde au fost construite, în 2002, 500 de locuințe. După vizita ministrului, autoritățile locale s-au pus pe treabă, directorul Administrației Patrimoniului Local, Sorin Bondoc, declarând în cadrul unei Comisii Operativ-Consultative că până la sfârșitul lui octombrie, documentația va ajunge pe masa lui Miron Mitrea, pentru obținerea finanțării necesare realizării a încă 500 de locuințe.

Iată, însă, că socoteala de acasă nu se prea potrivește cu cea de la ... minister. MLPTL și ANL au realizat, deja, o distribuire a locuințelor pentru 2002/2003, Aradul rămânând, din nou, la coadă. Mai precis, în Arad se vor construi 186 de locuințe, deci un plus de doar 90 față de cele 96 la care lucrările au început deja. O situație umilitoare, județul nostru aflându-se pe locul III, de la coadă, în acest domeniu. Doar Covasna (150 de locuințe) și Sălaj (96 de locuințe) se află în urma noastră. În schimb, la polul opus, la Iași, față de cele 500 de locuințe anunțate de Miron Mitrea vor mai apărea alte 600, ajungându-se la un total de 1100 noi locuințe. La Constanța se construiesc 1289, în Vrancea - 1224, la Bacău - 804, Dâmbovița - 820, Neamț - 802 și lista ar putea continua.

Încă o dovadă a faptului că, la acest moment, Aradul nu reprezintă una din prioritățile celor de la Guvern. Motivul ? Rămâne să ni-l spună mai marii urbei și șefii filialei locale a partidului de guvernământ.

COSMIN MIHUȚA
Foto: ONORIU FELEA

SENSIblu ETERNUL FEMININ

Sunteți femeie?
Aveți peste 45 de ani?
Aveți dureri de spate?

Dacă răspunsul este de 3 ori DA, este momentul să vă determinați densitatea minerală osoasă!

Merck Sharp&Dohme şi Sensiblu vă oferă posibilitatea de a face

GRATUIT

analiza de depistare a osteoporozei!

Pentru detalii suplimentare şi programare vă invităm în farmaciile Sensiblu din Arad, în Bd. Revoluției 43 şi Bd. Revoluției 93.

(2734453)

DEFULĂRI DE PATIMI POLITICE ȘI NU NUMAI... ÎN ȘEDINȚA CONSILIULUI LOCAL LIPOVA

În această săptămână a avut loc o ședință ordinară a Consiliului Local al orașului Lipova. Au fost prezenți toți cei 19 consilieri, precum și persoane importante din executiv (primar, viceprimar, secretar, jurist, contabil-șef, șef serv. urbanism). Președintele de ședință, Aliodor Drăgan, prezintă ordinea de zi ce cuprinde 13 puncte, toate discutate anterior în ședințele comisiilor de specialitate, așa că ar fi fost de așteptat ca ele să nu mai stârnească discuții contradictorii. Totuși, orgoliile personale sau de partid au făcut ca mare parte din luările de cuvânt să se refere doar pe scurt la subiectul de pe ordinea de zi și mult mai larg la adversități reale sau imaginare. Rectificarea bugetului local a dezvăluit situația catastrofală a Căminului-Spital, care are urgentă nevoie de 1,5 miliarde de lei pentru achitarea restanțelor salariale și plata furnizorilor de bunuri și servicii.

Modernizarea pieței, cu separarea mărfurilor alimentare de cele nealimentare, a fost considerată ca un obiectiv major ce stă în fața C.L. pentru ca și la Lipova să se poată practica un comerț civilizat și igienic, nu ca cel de azi. De asemenea, este imperios necesară intrarea în legalitate a spațiilor comerciale închiriate, chiar dacă acest lucru ar încurca interesele unora suspuși, cei mai fermi în favoarea legalității fiind Viorel Popina, Ewald Mihăescu, Ulpiu Tomuția, Dumitru Bulzan și Mircea Pădureanu.

Înființarea de noi magazine tip economat la Lipova, prin asocierea C.L. cu firme private, a fost salutată de consilieri ca fiind spre binele orașului. Tiberiu Rancu propune să fie cuprins și actualul economat într-o astfel de asociere.

S-a mai hotărât: alocarea unui spațiu Centrului de informare europeană subordonat Direcției de Asistență Comunitară Arad, scutirea de la taxa de salubritate a unor familii nevoiașe (susținută de Luminița Păduraru, combătută de Horia Virgil), prețul imprimatelor tip specifice activității de urbanism, preluarea unor terenuri și clădiri aparținând M.Ap.N. (cazarma 2 Lipova) precum și soarta unor terenuri aparținând autorității locale.

Un punct interesant l-a constituit aprobarea deplasării primarului la New-York, unde a fost invitat la o conferință pe teme de administrație. Pentru a preîntâmpina opoziția consilierilor, primarul și-a retras cererea, cu regretul că se pierd totuși niște contracte ce-ar putea fi benefice pentru oraș. Consilierul Mircea Maximan îi recomandă să viziteze locuri mai apropiate, cum ar fi orașele Chișineu-Criș sau Sânnicolau Mare, pentru a lua exemplu de la ele.

Cel mai important punct pe ordinea de zi, soarta serviciului de salubritate a orașului, a fost amânat pentru o ședință extraordinară a C.L. care va avea loc peste 10 zile. Tot în acest termen s-a cerut executivului să prezinte o analiză a stadiului de respectare a contractului de către firma Gaz Vest pentru introducerea gazelor naturale în orașul Lipova.

DORIN OCNERIU

Timișul ne ia și pământul, nu numai instituțiile!

În urma reformei administrativ-teritoriale din 1968, când s-a trecut de la regiuni la județe, o suprafață de peste 100 ha de teren agricol din extravilanul satului Labășinț, com. Șiștarovăț, aflată la granița dintre județele Arad și Timiș, a fost repartizată de către autoritățile de atunci comunei Secaș din județul Timiș. După căderea regimului comunist, când s-a pus problema refacerii dreptului de proprietate asupra terenurilor, 24 de cetățeni din satul Labășinț, îndreptățiți să-și recapete loturile aflate pe terenul cedat Timișului, întâmpină greutăți deosebite în ce privește refacerea dreptului de proprietate și intrarea în posesia pământului cuvenit. Cazul a ajuns în fața instanțelor de judecată și este interesant de urmărit cum se va finaliza acest nou diferend timișano-arădean.

DORIN OCNERIU

UN PRAZ - NOI, UN PRAZ - EI

Veniră oltenii, muică, veniră ei după trei înfrângeri consecutive să mai dreagă busuiocul la Arad, că altfel era jale în Bănie. Venirăm și noi după două victorii consecutive și o așteptăm pe a treia. Aveam mare nevoie de cele trei puncte și se părea că până cu un sfert de oră înainte de final le vom avea. Nu a fost așa și e păcat, pentru că le-am fi meritat, chiar dacă, pe ansamblul jocului, cele două reprize nu ne-au aparținut la totalitate. Prima, însă, a fost clar dominată de ai noștri, în consecință după nici zece minute de joc Baldovin urcă în careul oaspeților și-l execută pe portarul Agachi. Asta așa, ca între olteni. UTA putea să se desprindă la golul cu capul marcat de Manta, dar arbitrul Băjan, promovat în Divizia A de AJF Videle, a considerat că atacantul nostru l-a faultat pe portar și a anulat un gol pe care tot stadionul l-a văzut valabil. Ar fi fost golul cu care UTA s-ar fi desprins de adversar. Așa, am reluat jocul cu un avantaj fragil, pe care băieții lui Ionuț Popa au încercat să-l păstreze. Rarele atacuri ale celor două vârfuri „alb-roșii" nu au mai avut consistența din prima repriză, în timp ce oltenii veniră tot mai insistent peste noi. Ca la handbal, vorba unui coleg de-al nostru, parcă stăteau pe semicerc la noi. Ei, bine, odată și odată tot a scăpat Jean Vlădoiu și a băgat-o-n ațe. Deși putem discuta și aici o fază premergătoare în care pe un atac al nostru, Chitescu a rămas accidentat la pământ, arbitrul a lăsat jocul să curgă, neluând în seamă protestele de pe margine ale lui Ionuț Popa de a opri jocul și a acorda o minge de arbitru, cum o făcuse anterior, când un jucător craiovean a fost la pământ în aceeași situație. Așa faza a curs și ne-am trezit că oaspeții au egalat. Deci, un gol anulat, o fază a oaspeților ce trebuia oprită până să ajungă la finalizare, iată două momente prin care arbitrul A. Băjan putem zice că a influențat rezultatul meciului. În rest, ne punem doar întrebarea de ce după ieșirea din teren a lui Roli Nagy mijlocul nostru a cam terminat benzina, permițând oltenilor să vină peste noi. Păi, ce au făcut jucătorii în aceste două săptămâni de pauză competițională? Că doar nu i-o fi dus Mister la cules de cucuruz. Nu au avut nici o altă treabă, decât antrenament și cantonament. Și atunci de ce nu au suflu pentru 90 de minute? L-ați urmărit pe Jean Vlădoiu? Din primul până în ultimul minut și-a tras echipa după el. Mentalitate de profesionist. La noi de ce nu se poate? Să fim atenți că în această toamnă ne așteaptă meciuri grele acasă, cu Astra care e în disperare de puncte, apoi vin două echipe orgolioase, Steaua și Rapid. Va fi alergătură multă, dar măcar să fie și cu folos. Deocamdată în etapa viitoare ne așteaptă Cornel Dinu în Ștefan cel Mare, care s-a văzut pentru a doua oară uns antrenor în acest sezon. Un sezon caracterizat prin nebunia demisiilor sau a demiterilor, care a făcut ca un antrenor, Florin Marin, să i-a bătaie de la o etapă la alta, când era pe banca lui Dinamo și acum la Astra, cu același scor (0-2) de la Gloria Bistrița. Ca să vezi! Olăroiu a plecat singur de la Steaua, acum trei zile, fără să mai aștepte să fie dat afară. Pe el nu l-a chemat nimeni înapoi, după o oră ca pe Țiți Dumitriu la Bacău. Este nerăbdarea conducătorilor, care investesc mulți bani în fotbal, de a avea rezultate peste noapte. Ei, nu se poate nici chiar așa.

ALEX. CHEBELEU

Arbitrul Băjan și propria neputință au readus „Bătrâna Doamnă" cu picioarele pe pământ

F.C. UTA - „U" CRAIOVA 1-1 (1-0)

Stadion „UTA", teren bun, timp excelent pentru fotbal, spectatori 10.000. Au marcat: Baldovin - min. 8, respectiv Vlădoiu - min. 75. Șuturi 9-9, pe poartă 3-3, cornere 4-3, ofsaiduri 2-2.

UTA: **Bogdan - Panin, Baldovin, Zaha, Luca, Panaitescu - M. Popescu (min. 68 - Vintilă), Mărginean, R. Nagy (min. 57 - Chitescu) - Manta (min. 84 - Ianu), Njok.**

„U" Craiova: **Agachi - Dragomir, Dunăreanu, Vochin, Ursu - Sava (min. 88 - Rada), Stângă, Lutu (min. 80 - Ciocoi), Nica - Verdeș (min. 61 - Bratu), Vlădoiu.**

A arbitrat slab: **Alexandru Băjan (Videle) - la centru, ajutat în general bine de Cornel Fecioru și Ispas Cojocaru - asistenți (ambii din București).**

Cartonașe galbene: **Baldovin, Mărginean, Zaha, respectiv Dragomir.**

Observatori LPF și FRF: **Alexandru Boc, respectiv George Ionescu - ambii din București.**

Două echipe flămânde de puncte se „ciocneau" la Arad, într-o dispută care a adus cei mai mulți oameni în tribunele bătrânului stadion de pe malurile Mureșului în acest campionat. Craiova venea după o serie neagră, cu trei înfrângeri consecutive, iar UTA gâfâia - undeva - în subsolul clasamentului. E adevărat, arădenii erau pe val, căci după cinci înfrângeri consecutive, au venit două victorii. Dumitru Marcu i-a studiat pe arădeni, lucru recunoscut chiar de el. A văzut că F.C. Brașov a fost slab la Arad, iar la Timișoara, elevii lui Ionuț Popa au avut noroc, după o primă repriză în care nu au contat. De aceea, obiectivul, „alb-albaștrilor" era unul singur, victoria!

De cealaltă parte, entuziasmul, care a fost hotărâtor în ultimele două jocuri, trebuia ridicat - și de această dată - la rang de victorie. Ionuț Popa a încercat să blocheze piesele importante ale oltenilor, iar în atac urma să se bazeze - din nou - pe cuplul Manta-Njok. Practic, de aici pornea meciul.

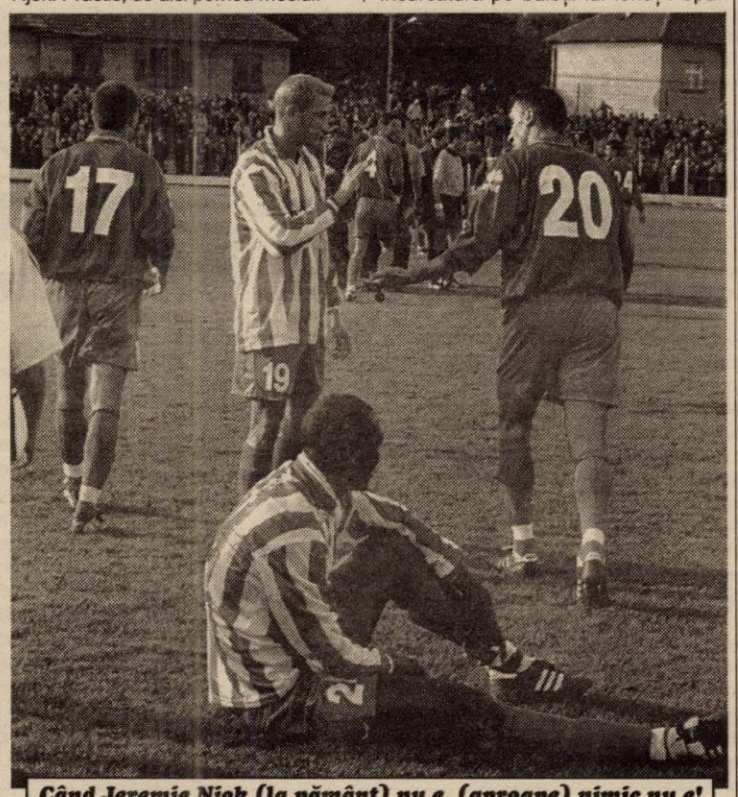

Când Jeremie Njok (la pământ) nu e, (aproape) nimic nu e!
Foto: ȘTEFAN MATYAȘ

„U" Craiova a început stângaci meciul și acest lucru s-a văzut încă din minutul 8, când apărarea nu s-a sincronizat la o centrare în careu, iar de pe 6 metri, Baldovin a împins mingea în plasă: 1-0 și 10.000 de oameni au „explodat". Încet, încet „juveții" au reintrat în joc, au început să paseze la centrul terenului, au creat presiune și superioritate în treimea neutră a suprafeței de joc, lucru care i-a pus în încurcătură pe băieții lui Ionuț Popa. De aici s-au născut ocaziile avute de Nica și Lutu, de două ori. Scăpați cu fața curată, arădenii au avut o tresărire de orgoliu, făcând trei faze de toată frumusețea. Una în minutul 16, când Manta i-a pasat cu călcâiul lui Njok, iar acesta a executat o foarfecă din interiorul careului mare, însă mingea a trecut alături, una în min. 35, atunci când Manta a șutat senzațional la 25 de metri, dar portarul a respins uluitor de sub bară, iar cealaltă, în minutul 37, când Manta a sărit mai sus ca portarul Agachi, la o centrare înaltă, marcând un gol regulamentar, nu însă și în viziunea arbitrului Băjan, care a anulat reușita. A fost faza care a turnat „gaz pe foc", deoarece un 2-0 însemna altceva, mai ales că finalul nu a fost un happy-end pentru gazde.

Oltenii puteau egala și în ultimele secunde ale primei părți a întâlnirii, însă Vochin - la doar doi metri de poartă - s-a transformat în rugbyst și a tras peste buturi.

În repriza a doua, oltenii au pus total stăpânire pe centrul terenului, au controlat jocul și au reușit - în multe rânduri - să deregleze sistemul de apărare gândit de tehnicianul „Bătrânei Doamne". În special, Panaitescu și Mărginean, „jandarmii" lui Sava și Stângă, au avut de suferit, însă nici fundașii centrali nu mai erau lucizi. Asta, în condițiile în care mijlocul UTA-ei a cedat definitiv terenul, nefiind în stare să lege câteva pase. În atac, Manta și Njok erau de mult „citiți" de Vochin și Dunăreanu. Așa s-a născut golul Universității Craiova. Lutu a aruncat o minge printre fundașii arădeni, aceștia parcă erau hipnotizați, iar Vlădoiu, de sub ochii lui Baldovin, l-a executat scurt pe Bogdan: 1-1. Un întreg stadion a amuțit, doar cei 170 de olteni se mai auzeau. Era egalitate și jucătorii lui I. Popa nu au dat semne că pot redresa ceva. Mai proaspeți și „călare" pe situație, „juveții" au ținut perfect mingea, arătând că se mulțumesc și cu un punct, în ciuda obiectivului, care spunea că trebuie aduse de la Arad toate punctele puse în joc.

LEO SFÂRA

CONFERINȚĂ DE PRESĂ

Iarăși a fost o Conferință de presă fulger, după UTA - „U" Craiova 1-1. Aproape că nu erau ajunși toți ziariștii în sală, că antrenorii Popa și Marcu își făceau deja prezența, în frunte cu cei doi purtători de cuvânt, Cristian Sallai (UTA) și Nicu Dolea („U" Craiova).

I. Popa. „A fost viciere de rezultat"

Supărat pe arbitraj, dar și pe neputința propriei echipe, Ionuț Popa a spus: **„Nu am reușit să facem un joc deosebit. Jucătorii s-au retras deliberat în apărare, însă eu nu le-am spus așa ceva. Am răgușit tot strigându-le să iasă din apărare. Probabil nu m-au auzit, căci mă acoperea vacarmul produs de minunații noștri suporteri. Am plecat de la premisa să nu primim gol și am vorbit cu elevii mei să aibă grijă de vârfurile lor și de oamenii de pe bandă. De aceea am avut de suferit la construcție. Poate a fost și o greșeală de a mea, însă așa am avut sentimentul că nu vom pierde. Arbitrul a greșit când ne-a anulat golul, iar eu mă leg de o fază din care a fost viciat rezultatul. Voi susține asta și la «Procesul etapei», căci la 2-0 era gata meciul. Totuși, dacă eram mai iuți în gândire, puteam profita de culoarele lăsate de ei în apărare, atunci când făceau marcaj unu la unu. Au avut tupeu să atace cu toată echipa, dar iată că au reușit ceea ce și-au propus, adică să egaleze".**

D. Marcu: „UTA nu va avea probleme"

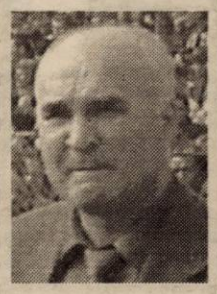

Destul de crispat, căci meciul cu UTA nu i-a fost ușor, antrenorul Universității Craiova, Dumitru Marcu, a fost destul de sec, spunând: „Jocul a fost spectaculos, deschis oricărui rezultat. Cred că suporterii celor două echipe au fost mulțumiți de ceea ce au văzut în teren. Faza din care Manta a marcat golul anulat de arbitru, rămâne una controversată. Am știut ce poate UTA, am văzut-o și la Timișoara, am vizionat și o casetă, s-a întărit prin venirea lui Njok, dar noi am venit după toate punctele puse în joc. Nu am reușit însă decât un egal și de aceea spun că UTA nu va avea probleme. Va rezista în prima divizie."

LEO SFÂRA

Ionuț Popa – la „Procesul etapei"

Au început și televiziunile naționale să-i bage în seamă pe cei de la FC UTA. După ce în urmă cu două săptămâni, Călin Chișbora - președintele clubului, a fost invitatul emisiunii „Minutul 91", acum a venit rândul antrenorului principal, Ionuț Popa. Tehnicianul arădean a fost invitat aseară la „Procesul etapei", ocazie numai bună de a se analiza și jocul FC UTA - Univ. Craiova. Nu de alta, dar în opinia noastră și a tuturor celor prezenți pe bătrâna arenă din „Vlaicu" (inclusiv câțiva ziariști craioveni), arbitrul Băjan, din Videle, a viciat rezultatul, neacordând gazdelor un gol marcat în condiții regulamentare. Fază „super" de controverse la... „Procesul etapei".

D. SCRIDON

Rezultatele etapei a VIII-a

F.C. UTA - „U" Craiova 1-1 (1-0)
Au macat: Baldovin - min. 8, respectiv Vlădoiu - min. 75.
F.C. Argeș - Steaua 2-3 (0-1)
Au marcat: Bukvici - min. 71, Bălașa - min. 89, respectiv Falemi - min. 10, Răducanu - penalty, min. 62, Trică - min. 79.
F.C. Farul - Poli" AEK 3-1 (3-0)
Au marcat: Bogdanovici - min. 2, Bădescu - min. 26, Cristocea - min. 32, respectiv Stancu - min. 67.
Ceahlăul P. Neamț - Oțelul Galați 4-0 (1-0)
Au marcat: Purică - min. 8, Brujan - penalty, min. 57, Solomon - min. 74 și 77.
Sportul Stud. - F.C. Brașov 1-2 (0-1)
Au marcat: Chihaia -min. 51, respectiv Stere - min. 45, Onofraș - min. 56.
Rapid - F.C.M. Bacău 2-0 (1-0)
Au marcat: Niculae - min. 35, Bratu - min. 83.
Gloria Bistrița - Astra Ploiești 2-0 (2-0)
A marcat: Negrean - penalty, min. 36 și 45.
F.C. Național - Dinamo 0-2 (0-1)
Au marcat: V. Munteanu - min. 32, Tamaș - min. 64.

Clasamentul

1. Rapid	8	7	0	1	20-7	21	(+9)
2. Gloria	8	5	1	2	15-4	16	(+4)
3. F.C. Național	8	5	1	2	11-6	16	(+4)
4. Oțelul G.	8	4	2	2	8-10	14	(+2)
5. Steaua	8	3	3	2	9-7	12	(0)
6. „Poli" AEK	8	4	0	4	10-12	12	(0)
7. Ceahlăul	8	2	5	1	14-9	11	(-1)
8. Dinamo	8	3	2	3	15-11	11	(-1)
9. F.C. Brașov	8	3	2	3	8-8	11	(-1)
10. F.C. Farul	8	3	2	3	8-8	11	(-1)
11. „U" Craiova	8	3	2	3	13-16	11	(-1)
12. Sportul	8	2	2	4	8-13	8	(-4)
13. F.C. Argeș	8	2	2	4	8-13	8	(-4)
14. F.C. UTA	8	2	1	5	10-18	7	(-5)
15. FCM Bacău	8	1	2	5	7-14	5	(-7)
15. Astra Pl.	8	1	1	6	7-15	4	(-8)

Etapa viitoare (26-27 octombrie 2002): Dinamo - F.C. UTA, „Poli" AEK - Sportul Studențesc, F.C.M. Bacău - Gloria Bistrița, Steaua - Rapid, Astra Ploiești - F.C. Național, F.C. Brașov - Oțelul Galați, „U" Craiova - F.C. Farul, Ceahlăul P. Neamț - F.C. Argeș.

CEI DOI OBSERVATORI AU VĂZUT GOL VALABIL LA MANTA

În pauza meciului UTA - „U" Craiova, observatorul F.R.F., George Ionescu a intrat în cabina arbitrilor, nemulțumit fiind de prestația lui Alexandru Băjan. Prima întrebare a supervizorului a fost legată de faza din minutul 37, când Manta a înscris cu capul, după un duel înalt cu portarul Agachi: **„Ce ai văzut, domnule Băjan, la mingea trimisă de atacantul arădean în plasă? Eu am văzut gol valabil, dar dumneavoastră?**

Răspunsul s-a lăsat așteptat, iar când el a venit, a fost dat doar cu jumătate de gură și nu s-a auzit până afară, precum întrebările lui Ionescu.

La Conferința de presă de după meci, antrenorul UTA-ei, Ionuț Popa, a declarat că observatorul LPF, Alexandru Boc a recunoscut faptul că a fost gol valabil, atunci când Mister l-a întrebat dacă e viciere de rezultat. Însă, părerea lui Boc nu contează, deoarece observatorul pentru arbitri a fost George Ionescu. El va da nota lui Băjan, iar Alexandru Boc - eventual - poate trage o amendă usturătoare UTA-ei, pentru deficiențele de organizare.

LEO SFÂRA

Baldovin - la un pas să fie linșat de olteni

Suporterii Universității Craiova au intrat pe stadion la ora 13,30, prin grija lui Nicu Calmore, membru în Consiliul de administrație al clubului UTA. Acesta a permis intrarea a 150 de olteni, după care la rugămințile conducătorului Gigi „Blondu" - a mai lăsat încă 20 de olteni, rămași în afara stadionului. De menționat că o parte din cei 170 de oameni, adică o treime au fost din Timișoara, suporteri ai lui „Poli" AEK, veniți la Arad să sprijine „Știința".

La ora 13,50, jucătorii UTA-ei au început să meargă spre vestiare, însă prin teren, căci galeria craioveană era pe drumul de acces spre vestiare. Când a apărut Manta, acesta a fost huiduit copios, iar când a trecut Baldovin pe lângă grupul de suporteri olteni, aceștia au fost la un pas să-l linșeze. Mai mulți au forțat ușa, iar câțiva au sărit gardul. Doar intervenția în forță a polițiștilor și jandarmilor aflați la fața locului a calmat - oarecum - spiritele.

Speriat de cele auzite, portarul Bogdan a ocolit zona „alb-albastră", strecurându-se în stadion prin partea dreaptă a tribunei oficiale.

Golul marcat de Baldovin, în minutul 8, a fost un bun prilej de răzbunare, ex-olteanul îndreptându-se spre galeria Universității, făcând semne obscene. Suporterii au sărit imediat pe garduri, prilej pentru jandarmi să dea mai multe bastoane.

LEO SFÂRA

Vocea tribunei

Ștefan Nagy (59 de ani, tatăl lui Roland Nagy): „Am întâlnit astăzi o echipă foarte bună, cu o linie de mijloc strălucitoare. Chiar și așa nu trebuia să-i lăsăm să se apropie atât de mult de buturile noastre, trebuia să jucăm mai deschis. Păcat de rezultat, căci băieții nu au jucat tocmai rău. Băiatul meu nu a fost în apele sale datorită unei răceli ce îl tot chinuie de vreo două săptămâni".

Adrian Mureșan (23 de ani): „Dacă arbitrul ar fi validat golul lui Manta, poate Craiova pleca cu vreo trei-patru goluri de la Arad. Așa însă, adversarul a avut răbdare la construcție și până la urmă a obținut ceea ce și-a dorit. Nu-i nimic, mergem înainte, campionatul e lung, iar echipa are potențial.

Aurel Neamțu (40 de ani): „După părerea mea Ionuț Popa a interpretat corect partida. Dacă ne-am fi aruncat în atac pierdeam la o diferență mare de scor, pentru că jucătorii rapizi ai Universității sigur ne-ar fi taxat pe contraatac. Și totuși, parcă «vârfurile» au fost prea izolate, puteau fi ajutate de unu-doi mijlocași. Important e că jucăm fotbal, există premize să evităm retrogradarea".

Marius Trif (22 de ani): „Craiovenii au câștigat clar lupta la mijlocul terenului și nu văd cum am fi putut scăpa fără gol primit. Apărarea a jucat mai bine ca altă dată, iar atacanții s-au zbătut mult, dar nu atâta cât au putut. Oare când își va da seama Ionuț Popa că Marius Popescu nu are ce căuta în primul „11"? Așa cum nici arbitrul de astăzi nu ar trebui să mai calce vreodată pe gazon, după ce a anulat un gol perfect valabil".

Adrian Ștefănescu (34 de ani): „Când ai avut un singur jucător care s-a ridicat la pretențiile acestei partide, pe Mărginean, nu puteai să obții toate punctele. Bine că nu am pierdut. Poate conducătorii își vor da odată seama că ne mai trebuie cel puțin 2 mijlocași pentru a spera că vom rămâne în Divizia A. Sincer, nu văd cum am putea să-i încurcăm pe cei de la Dinamo fără Mărginean, care am înțeles că e suspendat."

CĂLIN MNERIE

Galeria UTA-ei, tot mai numeroasă

În „B", echipa fanion a Aradului era încurajată mai mult de „Red Fighters", ceilalți spectatori mulțumindu-se cu urale la goluri și ... aplauze la final. În prima divizie fața galeriei s-a schimbat mult în bine. Practic, tot stadionul încurajează UTA. Am văzut mii de oameni cu fulare „alb-roșii", care tremurau, se bucurau, dar mai ales, încurajau echipa în momentele mai grele ale jocului cu Univ. Craiova. Fără să exagerăm cu nimic, acest public arădean împinge UTA spre rezultate pozitive pe prima scenă a fotbalului românesc. După încântătoarea prestație a suporterilor utiști de la Timișoara, a urmat un alt recital contra oltenilor de pe Jii. Și dacă am elimina din scandări cuvântul „m.....", am avea cu certitudine cea mai civilizată galerie din țară. Pentru că cea mai frumoasă este.

D. SCRIDON

Cu cine a ținut Luca?

Tifosii „Red Fighters" știu că inima liderului lor, Luca Alecu, mai bate pentru o formație din elita fotbalului românesc. Această formație a înfruntat, sâmbătă, UTA, răscolind puțin sentimentele celui mai „alb-roșu" dintre suporteri. Sau cel puțin așa credeam până la episodul de sâmbătă, care l-a văzut pe Luca în vizită la sectorul susținătorilor olteni, mărturisindu-și dragostea pentru Știința. **„Dacă vreți să vedeți cu cine mai țin eu, uitați-vă pe celularul meu"** - le-a spus Luca vizitatorilor.

Alături de câțiva juveți curioși, am aruncat și noi o privire pe ecranul telefonului șefului galeriei arădene, care afișa un mesaj de admirație pentru Universitatea Craiova. Suporterii „alb-albaștrii" chiar l-au invitat pe Luca să li se alăture, însă acesta a refuzat politicos, mai ales că sectorul era populat și de câțiva poliști, dușmanii de moarte ai arădenilor. A avut loc chiar un schimb de replici nu tocmai ortodoxe între Luca Alecu și cei îmbrăcați în violet, după care utistul a făcut cale întoarsă, reluându-și locul în fruntea galeriei „alb-roșii". Mulțumit de rezultat, maestre?

C. MNERIE

Fotbal - Divizia C - seria a VI-a

O altă „Știință" mulțumită

ACU ARAD - CFR TEIUȘ 5-1 (3-0)

Sâmbătă, ora 11,00, stadion „CFR", teren bun, timp însorit dar friguros, spectatori 100. Șuturi spre poartă 18 - 5, pe poartă 12-3, cornere 3-0. **Au marcat:** Boloș - min. 13, Mariș - min. 34, 40 și 85, Aslău - min. 65, respectiv Domșa - min. 83.

ACU Arad: Sinescu -Lung, Pocian, Folea - C. Vizitiu (min. 46 - Ștefeligă), Boloș (min. 88 - Iancu), Aslău, Pavel, Bâgu - Mariș, C. Roșca (min. 76 - A. Roșca). **Antrenor:** Marcel Coraș.

CFR Teiuș: Fekete - Crișan, Călușeru, Yedinak, Gheorghiu, Stan - Verdeș, Craiu, Domșa, N. Roșca - E.Maier. **Antrenor:** Octavian Rusu.

Au arbitrat fără probleme: Zaharia Ciev - la centru, ajutat de P. Gaspar și S. Caia - asistenți (toți din Timișoara). **Observator F.R.F.** Adrian Cocoș (Reșița).

În ziua în care „Campioana unei mari iubiri" poposea pe malul Mureșului pentru a-și măsura forțele cu „Bătrâna Doamnă" a fotbalului românesc, de pe arena ce a găzduit primul joc oficial al sportului rege de pe la noi răzbăteau încurajări dubioase: Știința! Știința! Omul de rând era tentat să creadă că suporterii olteni făceau o scurtă repetiție pentru „duelul" adevărat de după-amiază, însă realitatea era cu totul alta. Recitalul era susținut de câțiva „tauri" biciuiți de Zoran Arsenov, prezenți din nou la datorie pentru un meci al echipei arădene A.C. Universitatea. De ce Știința? Pentru că teamul din Cetetea Băniei a împrumutat numele, culorile și a frânt câteva inimi în rândul conducătorilor divizionarei C de pe Banu Mărăcine.

La fel ca și Universitatea Craiova, Știința arădeană venea după niște rezultate nesatisfăcătoare, care numai pe gustul unei echipe cu pretenții nu puteau fi. Un adversar precum cel din Teiuș le-a căzut numai bine elevilor lui Marcel Coraș, care trebuia să-și refacă moralul înaintea confruntării importante de la Petroșani.

Trei fotbaliști au făcut aproape totul în meciul de sâmbătă. În primul rând fostul utist Mariș, revenit după etapele de suspendare, și-a demonstrat încă o dată calitățile de golgeter, puse în valoare și de servanții Boloș și Aslău, autori la rândul lor a două goluri. Iată și filmul reușitelor lor: **1-0:** pătrundere Boloș, șut la colțul lung, **2-0:** slalom Boloș centrare pentru capul lui Mariș, **3-0:** centrare Aslău, reluare din apropiere Căligol, **4-0:** finalizare Aslău după o acțiune personală începută de la mijlocul terenului, **5-1:** Mariș realizează „tripla" după pasa lui A. Roșca. La 4-0, oaspeții au reușit punctul de onoare prin Domșa, ce a reluat cu capul centrarea perfectă a lui Stan.

După ultimul fluier al arbitrului, puținii spectatori s-au mutat pe arena baronului Neumann, acolo unde o altă Știință părăsea gazonul mulțumită de rezultat.

CĂLIN MNERIE

Arbitraj scandalos și greșeli de începători

WEST PETROM ARAD - JIUL PETROȘANI 1-3 (0-2)

Stadion Pecica. Timp închis, ploaie torențială în repriza a II-a. Gazon greu. Spectatori: 300. **Au marcat:** Vezan min. 57, respectiv, Elisei min. 12, Apetrei min. 41 și Militaru min. 82. **Șuturi la poartă:** 12-10. **Șuturi pe poartă:** 7-7. **Cornere:** 9-4.

Formații: West Petrom: Bonta - Sârbuț (min. 51 - Solomon), Iova, Roșu, Șerb, Sighete (min. 38 - Cioară), R. Tisza, Sas (min. 72 - Nădăban), Vezan, Anca, Gafița. **Antrenor:** Feri Tisza. **Jiul:** Botezatu - Elisei (min. 79 - Cojocari), Popa, Răuță, Sălășan, Irimia, Apetrei (min. 88 - Vlădoiu), Militaru, Păuna, Popescu, Pleșuvu (min. 61 - Spafiu). **Antrenor:** Daniel Gherasim.

A arbitrat favorizând oaspeții: Radu David (Reșița) - centru; Adrian Barna și Cristian Nagy (ambii Oradea) - asistenți. **Observator FRF:** Alexandru Terheș (Baia Mare). **Cartonașe galbene:** Cioară și Roșu, respectiv, Pleșuvu și Spofiu.

E clar că Jiul s-a temut de meciul de la Pecica, după măsurile de precauție luate în problema arbitrilor. Practic, „minerii" din Valea Jiului au jucat în 13, deoarece „centralul" David și asistentul Barna au dat decizii doar pro-oaspeți. Și, cu toate acestea, dacă nu apăreau greșelile individuale „semnate" Sighete și Bonta, alta ar fi fost soarta partidei.

Prima ocazie de gol o are Vezan (min. 9), care este blocat la 30 m de poarta Jiului de portarul Botezatu, ieșit în disperare de cauză până aproape de centrul terenului. La prima acțiune mai consistentă a oaspeților pică golul. **Min. 12 - cap Elisei, după o gafă a portarului Bonta, mingea este scoasă de (după) pe linia porții de lova, dar asistentul Barna se trezește fugind spre centru și ... gol, 0-1.** Gol, pe care nici un arbitru din lume nu-l acorda împotriva gazdelor, la 0-0, în debut de meci.

Urmează două faze de „disecat" la „Procesul etapei": șutul lui Anca (min. 15), mâna unui fundaș și pătrunderea lui Gafița (min. 18), încheiată cu un fault în careu. În ambele situații, centralul David nu acordă nimic. Replica Jiului nu întârzie, Militaru (min. 23) și Apetrei (min. 38) trimițând mingea în bară. Cu patru minute înainte de pauză, Jiul se desprinde. **Greșeală de apărare (a câtea oare?), profită Apetrei, care cu un șut superb bară-gol face 0-2, la pauză.**

Odată cu repriza a II-a începe și ploaia. Și parcă elevii lui F. Tisza joacă mai bine. **Min. 57 - acțiune personală Solomon, pasă inteligentă, „printre" pentru Vezan, care nu poate rata, 1-2.** Peste doar zece minute, Anca și R. Tisza au egalarea în vârful bocancului, dar nu a fost să fie. Apoi, Solomon (min.71) șutează pe lângă din 10 m. Pe fondul dominării categorice a gazdelor, arbitrul David îl iartă de-al doilea galben pe Pleșuvu și, implicit, de o eliminare - dar nu și pe Feri Tisza care a fost trimis după gard pentru o „năpustire" asupra „tușierului" Barna, iar vizitatorii vor înscrie. **Era min. 82, când „vulpoiul" Militaru îl vede ieșit din poartă pe Bonta și cu un șut de la peste 35 m înscrie pentru 1-3.** Victorie pentru Jiul, în fața unei echipe tinere, care păcătuiește în defensivă, uneori decisiv. Și, totuși, opinăm noi, „ortacii" lui Ioan Danciu nu aveau nevoie de „fluierași" pentru a se impune la Pecica.

DANIEL SCRIDON

REZULTATELE ETAPEI a VIII-a

Cuprirom Abrud - F.C. Telecom 2-4, Mureșul Deva - Marmosim Simeria 2-0, Minerul Uricani - Dacia Orăștie 3-1, Minerul Certej - Electrica Timișoara 1-0, West Petrom - Jiul Petroșani 1-3, Aurel Brad - C.S. Vulcan 1-1, Inter Petrila - Metalurgistul Cugir 1-0, ACU Arad - CFR Teiuș 5-1.

Etapa viitoare (sâmbătă, 26 octombrie 2002):

Aurul Brad - Cuprirom Abrud, F.C. Telecom - Mureșul Deva, Metalurgistul Cugir - Minerul Uricani, Dacia Orăștie - Minerul Certej, Electrica Tinmișoara - West Petrom, Jiul Petroșani - ACU Arad, CFR Teiuș - CS Vulcan, Marmosim Simeria - Inter Petrila.

Clasamentul

1. Jiul	8	7	0	1	28-10	21 (+9)
2. C.S. Vulcan	8	5	3	0	11-3	18 (+6)
3. M. Certej	8	5	1	2	28-11	16 (+4)
4. ACU Arad	8	5	0	3	17-8	15 (+3)
5. Electrica	8	4	2	2	12-5	14 (+2)
6. M. Deva	8	4	1	3	13-10	13 (+1)
7. M. Cugir	8	3	2	3	15-9	11 (-1)
8. F.C. Telecom	8	3	2	3	17-14	11 (-1)
9. Aurul Brad	8	2	4	2	7-6	10 (-2)
10. West Petrom	8	3	1	4	10-12	10 (-2)
11. M. Simeria	8	2	3	3	6-9	9 (-3)
12. Inter Petrila	8	2	2	4	9-14	8 (-4)
13. Dacia Orăștie	8	2	1	5	11-25	7 (-5)
14. CFR Teiuș	8	2	1	5	13-36	7 (-5)
15. Cuprirom	8	1	2	5	8-23	5 (-7)
16. M. Uricani	8	1	1	6	11-21	4 (-8)

Fotbal - Divizia C - Seria a VIII-a

Au fost simple jaloane... TRICOTAJE INEU - PLASTUNION SATULUNG 5-1 (2-0)

Stadion „Tricotaje". Teren bun; timp rece. Spectatori: 150. Șuturi la poartă: 24-3; pe poartă 9-2. Cornere: 13-1. Au marcat: Halasz (min. 16 - din 11 m), Mițiți (min. 35), Luca (min. 47 și 85) și Georgiu (min. 58) respectiv E. Konicska (min. 72).

Tricotaje: Dulhaz - Bunaciu (min. 63 Rus), Halasz, Jurcă - Cristea, Abrudean, Georgiu, Mițiți (cpt), Jambor (min. 84 Szentgyörgyi) - Luca (min. 85 Laza), Pantea. Antrenor: Sorin Cigan.

Plastunion: Cadar - Mureșan, Panici (cpt), Dărăbuș, Ungur (min. 35 M. Dale) - (min. 46 Tălpășan), Petrovan, E. Konicska, Gâta (min. 46 Békö) - Fărcaș, Codreanu. Antrenor: Sorin Gâta.

Au arbitrat foarte bine: Remus Avram la centru, asistat de Dan Gabriel și Olimpiu Simianschi - toți din Timișoara.

Observator FRF: Eugen Maier (Sibiu).

Cartonașe galbene: Abrudean, Ungur.

După ce au pierdut patru puncte în prelungirile ultimelor două partide, elevii lui Sorin Cigan s-au răzbunat cu vârf și îndesat pe o echipă ce obținuse etapa trecută primul succes din campionat.

Deschiderea scorului se va produce în min. 16, când incursiunea lui Pantea este oprită prin fault în suprafața de pedeapsă de către Panici, penaltyul fiind transformat fără probleme de Halasz: 1-0. Dominarea totală a gazdelor se materializează în min. 35 când lobul lui Georgiu peste Cadar este reluat din alergare în colțul lung de Mițiți, acesta stabilind scorul pauzei: 2-0. La două minute după „odihnă" va fi 3-0; lovitura liberă executată de Halasz, este prelungită cu capul pe spate de Pantea, până la Luca, veritabilul „puncheur" neputând rata din doi metri de buturi. Din golgeter Pantea s-a reprofilat „servant", pasa de efect a vârfului cu buletin de Curtici, fiind lobată elegant de Georgiu peste portar: 4-0. Oaspeții revin la viață în min. 65 când centrarea lui Mureșan este reluată în transversală cu capul de E. Konicska. Peste șapte minute fază identică cu actori identici dar cu final fericit pentru ei: centrare Mureșan, cap E. Konicska pentru 4-1. Concluzia partidei se scrie în min. 85 când cornerul „bătut" de Georgiu este reluat cu capul de Luca, balonul poposind în plasă deși un fundaș advers îi deviase traiectoria: 5-1. „Mașina de fotbal" pilotată de Sorin Cigan a funcționat și sâmbătă cu motoarele în plin, iar la orizontul Ineului se ivesc zorii unei performanțe care ar fi de răsunet pentru o echipă ce sezonul trecut fusese aproape de buza prăpastiei...

SORIN CAZAN

Clasamentul

1. Unirea Dej	7	6	1	0	18-4	19	(+10)
2. Armătura Zalău	8	6	0	2	26-6	18	(+6)
3. M. Sărmășag	7	5	1	1	14-6	16	(+4)
4. Tricotaje Ineu	8	4	3	1	21-9	15	(+3)
5. Gaz Beclean	7	4	2	1	18-8	14	(+5)
6. Negrești Oaș	8	4	2	2	14-10	14	(+2)
7. CF Dej	7	4	1	2	10-5	13	(+1)
8. Victoria Carei	7	2	2	3	10-11	8	(-4)
9. Frontiera C.	8	1	4	3	7-14	7	(-5)
10. Someșul S.M.	7	2	0	5	7-20	6	(-6)
11. M. Sighet	8	1	2	5	8-16	5	(-7)
12. Sticla Turda	8	1	2	5	5-15	5	(-7)
13. P. Marghita	7	1	2	4	6-19	5	(-4)
14. Satulung	7	1	2	4	8-25	5	(-4)
15. O. Gherla	8	0	4	4	7-11	4	(-8)

REZULTATELE ETAPEI A VIII-A

Marmația Sighet - Gaz Beclean 1-3, Armătura Zalău - Petrom Marghita 5-0, Minerul Sărmășag - Frontiera Curtici 5-1, Victoria Carei - Oașul Negrești Oaș 0-0, CF Dej - Olimpia Gherla 1-0, Sticla Turda - Unirea Dej 0-1, Tricotaje Ineu - Plastunion Satulung 5-1. Someșul S. Mare a stat.

Etapa viitoare (sâmbătă, 26 octombrie 2002):

Gaz Beclean - Armătura Zalău, Petrom Marghita - Sticla Turda, Unirea Dej - Tricotaje Ineu, Plastunion Satulung - CF Dej, Olimpia Gherla - Victoria Carei, Oașul Negrești Oaș - Minerul Sărmășag, Frontiera Curtici - Someșul S. Mare. Marmația Sighet stă.

FOTBAL - DIVIZIA B, SERIA A II-A

Rezultatele etapei a VIII-a

CSM Reșița - Olimpia S. Mare 1-0, UM Timișoara - Pandurii Tg. Jiu 2-0, Gaz Metan Mediaș - Minaur Zlatna 4-0, F.C. Baia Mare - „U" Cluj 2-1, F.C. Oradea - Ind. S. Câmpia Turzii 1-0, CFR Cluj - Extensiv Craiova 5-0, Apullum A. Iulia - Corvinul 3-0, ARO Câmpulung - Gilortul Tg. Cărbunești 1-0.

Clasamentul

1. Apullum A.I.	8	6	2	0	15-2	20	(+8)
2. Gaz Metan	8	5	1	2	15-3	16	(+4)
3. F.C. Oradea	8	4	3	1	13-6	15	(+3)
4. Extensiv C.	8	4	2	2	13-12	14	(+2)
5. Olimpia S.M.	8	4	1	3	14-10	13	(+1)
6. I.S.C-Turzii	8	3	4	1	12-9	13	(+1)
7. Corvinul	8	3	3	2	9-11	12	(0)
8. CFR Cluj	8	3	2	3	14-11	11	(-1)
9. CSM Reșița	8	3	2	3	9-11	11	(-1)
10. ARO C-lung	8	3	2	3	4-6	11	(-1)
11. F.C. Baia Mare	8	3	1	4	6-7	10	(-2)
12. Pandurii Tg. Jiu	8	3	0	5	7-11	9	(-3)
13. Minaur Zlatna	8	1	3	4	6-11	6	(-6)
14. „U" Cluj	8	0	4	4	9-19	4	(-8)
15. UM Timișoara*	8	2	4	2	4-4	0	(-2)
16. Gilortul	8	0	0	8	1-18	0	(-12)

*** Echipă penalizată cu 10 puncte, pentru neîndeplinirea baremului în Divizia A.**

Etapa viitoare (sâmbătă, 26 octombrie 2002): UM Timișoara - CSM; Reșița, Olimpia S. Mare - Gaz Metan Mediaș, Minaur Zlatna - F.C. Baia Mare, „U" Cluj - F.C. Oradea, Ind. S. Câmpia Turzii - CFR Cluj, Extensiv Craiova - Apullum A. Iulia, Corvinul - ARO Câmpulung, Gilortul Tg. Cărbunești - Pandurii Tg. Jiu.

Un spectator i-a spart capul cu o piatră arbitrului Teodor Crăciunescu

Un spectator a aruncat o piatră în timpul meciului dintre echipele Gloria Buzău și Poli Unirea Iași spărgîndu-i capul arbitrului de centru Teodor Crăciunescu, fiul fostului arbitru internațional Ion Crăciunescu, informează ProSport.

Piatra a fost aruncată de la tribuna I la finalului meciului dintre Gloria Buzău și Poli Unirea Iași, scor 1-2, disputat, sîmbătă, în etapa a VIII-a a seriei întîi a Diviziei B.

Fotbal - Divizia D

ȘIRIANA ȘIRIA - GLORIA SÂNLEANI 4-0 (0-0)

Derbyul etapei s-a jucat ieri la Șiria, pe un timp bun pentru fotbal în prezența a 150 de spectatori. Primul mitan a fost extrem de sărac în faze de poartă. Momentul psihologic al partidei s-a consumat în min. 18, când portarul oaspeților a fost eliminat fără dubii, Neațu înjurându-l cu patos pe centralul Buică, vis-a-vis de un presupus fault asupra sa, la faza în care șutul lui Lăzău a fost scos de pe linia porții - cu capul - de Mârza. Deschiderea scorului se produce în min. 49, cornerul executat de Bocșa fiind reluat cu capul în plasă de Bucur: 1-0. La puțin timp după intrarea sa în teren, Mărcuș finalizează cu șut imparabil centrarea venită de la Șerban. Era min. 72 și scorul devenea 2-0. Peste doar trei minute același Mărcuș șutează senzațional de la patruzeci de metri ducând scorul la 3-0. În al cincilea minut de prelungire, Negrău închide tabela, cu un șut din unghi, în colțul lung: 4-0.

Au arbitrat foarte bine Viorel Buică la centru asistat de Leontin Buda și Aurel Ionescu supervizați fiind din partea AJF de Emilian Jivan și Romulus Babău.

Șiriana: Acsan - Neacșu, Boicu, Șimon - Șerban (min. 76 - Bugariu), Bucur, Bocșa, D. Drida, Mateș (min. 65 - Bunai) - Cimbrea (min. 65 - Mărcuș), Lăzău (min. 81 - Negrău). **Antrenor:** Ioan Ionașcu.

Gloria: Neațu - Maier, Păcurar, Mușat - Mârza (min. 73 - Flore), Iftimie, Mărculescu, Mihali (min. 80 - Cernea), Rașca - Megyeși (min. 18 - Milon), Brândușe (min. 80 - Rad). **Antrenor:** Gigi Cameniță.

La juniori: 3-2.

SORIN CAZAN

AS ROMVEST - MUREȘUL ZĂDĂRENI 0-4 (0-1)

Romvest: Graur (min. 56 - Mureșan) - Manciu, Roman (min. 27 - Stein), Asmarandei, Cosma (min. 61 - M. Melnic), Baul, Negrea, Pantea (min. 69 - Herlo), Moț, Talpaș, C. Melnic. ***Antrenor:*** prof. I. Herman.

Zădăreni: Claudiu Matei, Revnic, Kotuna, C. Matei, Ioja, C-tin Matei, Bogdan, Mihai, Man (min. 36 - Rus), Ichim (min. 63 - Donca), Unc. ***Antrenor:*** M. Unc.

Observator AJF: Nicolae Ardelean.

Arbitrii: Florin Dumitru la centru, asistat de Mihai Jivan și Nicolae Iacob.

● După câteva încercări eșuate ale elevilor profesorului Herman, de a nimeri spațiul porții apărate de Claudiu Matei, a venit min. 45 când, după un corner executat de pe dreapta, C. Matei „înțeapă" mingea în poarta lui Graur: 1-0. ● În min. 62, Ciprian Melnic vede cartonașul roșu după ce a adresat arbitrului câteva cuvinte ... „dulci". ● Min. 68, aduce celor din Zădăreni golul doi, după o greșeală în defensiva Romvestului, Mihai zguduie plasa porții apărate de Mureșan: 0-2. Nefericitul portar arădean este taxat două minute mai târziu, când Bogdan îl execută cu o „scăriță" ca la carte: 0-3. Unc închide tabela în min. 80, înscriind cu capul după o centrare perfectă a lui Bogdan. ● După fluierul de final, în drumul spre vestiare, Mircea Melnic s-a ales și el cu un cartonaș roșu, după o discuție aprinsă cu centralul Dumitru care, nu a intrat în posesia „baremului" (ca de altfel nici asistenții săi).

R. MUNTEAN

REZULTATELE ETAPEI a X-a

A.S. Romvest - Mureșul Zădăreni 0-4, Armonia Ineu - Olimpia Bârzava 0-3 (f.j.), Șoimii Lipova - Vulturii Socodor 0-3, Crișul Ch. Criș - Comera 0-3, „U" Vinga - Înfrățirea Iratoș 3-1, Victoria Nădlac - Șoimii Pâncota 2-1, Șiriana Șiria - Gloria Sânleani 4-0, Voința Macea - Crișana Sebiș 3-0 (f.j.).

Clasamentul

1. Bârzava	10	8	1	1	28-8	25	(+10)
2. Macea	10	8	1	1	19-4	25	(+7)
3. Șiria	10	7	1	2	28-10	22	(+7)
4. Comera	10	6	2	2	20-12	20	(+2)
5. Nădlac	10	6	1	3	15-14	19	(+1)
6. Zădăreni	10	6	0	4	20-14	18	(+6)
7. Gloria	10	5	1	4	27-16	16	(+4)
8. Socodor	10	4	2	4	19-18	14	(-1)
9. Pâncota	10	4	1	5	23-24	13	(+1)
10. Iratoș	10	4	0	6	15-20	12	(-3)
11. A. Ineu	10	3	2	5	19-22	11	(-7)
12. Lipova	10	3	0	7	11-27	9	(-6)
13. „U" Vinga	10	2	2	6	16-27	8	(-7)
14. Romvest	10	2	1	7	8-19	7	(-8)
15. Ch. Criș	10	2	1	7	11-25	7	(-8)
16. C. Sebiș	10	2	0	8	13-32	6	(-9)

Etapa viitoare (26-27 octombrie 2002): Comera - Armonia Ineu, Gloria - Șoimii Lipova, Șoimii Pâncota - Crișul Ch. Criș, Mureșul Zădăreni - „U" Vinga, Vulturii Socodor - Romvest, Crișana Sebiș - Șiriana Șiria, Olimpia Bârzava - Voința Macea, Înfrățirea Iratoș - Victoria Nădlac.

UN ANONIM FACE LEGEA LA INEU

În jurul stadioanelor din județul nostru dar nu numai își face veacul o lume pestriță cu apucături ciudate. Un reprezentant de seamă al acestui areal este și numitul Augustin Păcurar care de la un timp confundă arena sportivă „Armonia" din Ineu cu propria-i moșie. În loc să se ocupe de organizarea propriuzisă a partidei, care urma să se dispute cu Olimpia Bârzava, individul care se pare suferă de celebritate a fost preocupat de trimiterea în tribune, încă de la ora atenție(!) 13,15, a singurului reprezentant al presei prezent la acest meci deși meciul era programat pentru ora 15. Chiar și delegația oaspeților a fost la un pas de a fi trimisă în tribună de marioneta col. (r) Selejan, care și-a pierdut timpul cu acuze de tot felul, iar când arbitrul Hațegan a trebuit să fluiere începutul meciului... surpriză! Pe moșia lui Gusty Păcurar nu și-a mai făcut apariția medicul, care probabil, oricum, nu a văzut nici un ban de la „ciocoiul" de Ineu, incapabil să plătească nici măcar baremul de arbitraj. Amical îl sfătuim pe cel care a ascuțit orzul în plin câmp la Ineu să-și vadă lungul nasului pentru că oricum este și va rămâne un anonim, în ciuda tentativelor sale disperate de a face reclamă metodelor militărești venite dinspre beciul de lângă Primărie.

SORIN CAZAN

CRIȘUL CHIȘINEU CRIȘ - COMERA 0-3 (0-2)

Au marcat: Pocei (min. 5), Sandu (min. 43), Olariu (min. 80)

Crișul: C. Balaj - Chiș, L. Bembe, Caia, Buligă, Cherecheș, Lasc, Andea, Coroamă (Iancu), Botău, Lazea (Nițui). ***Antrenor:*** Mircea Sida.

Comera: Fador - Popa, Pocei, Weirer, Ursoi, Stein, Olariu, Suciu, (Gherase), Sandu (Alb), R. Balaj, Martincsek (Ghimbir). ***Antrenor:*** Viorel Purcel.

Au arbitrat bine: Doru Hațeg - Octavian Mihart, Sorin Rotaru.

Observator AJF: Ionuț Leac.

La juniori: 6-0.

● Comera a demonstrat încă o dată că rămâne cea mai bună din divizia „D", predând sâmbătă în orașul de pe malul Crișului o adevărată lecție de fotbal. Jucătorii lui Viorel Purcel au avut o evoluție excelentă, preocupându-se doar de jocul lor, spre deosebire de echipa gazdă, ai cărei jucători erau mai pasionați de deciziile brigăzii de arbitri. Culmea, vinovatul principal pentru situația echipei din Chișineu Criș a fost găsit de doi suporteri înfocați tocmai în persoana observatorului Ionuț Leac. ● Neputința gazdelor s-a concretizat și în îmbrânceli ale asistenților Mihart (o greșeală pe tot parcursul jocului) și Rotaru, temperate însă de experimentatul Doru Hațeg, care a stârnit și el mânia tribunei arbitrând corect. ● Cherecheș a fost eliminat în min. 45, pentru o lovitură gen Doroftei, aplicată lui Popa.

RADU ROMANESCU

Baschet masculin

Să vină granzii!

B.C. WEST PETROM ARAD - CST ALEXANDRIA 87 - 57 (50-20)

Nimic mai potrivit pentru o după-amiază de duminică decât o vizită la Polivalenta arădeană, acolo unde campioana României cobora în arenă pentru un nou antrenament cu public. Un public tot mai entuziasmat de baschetul-spectacol produs de Huskins et comp., dar parcă tot mai sătul de adversari de mâna a doua sau a treia, gen CST Alexandria. Această formație a fost adusă mai repede în orașul nostru, pentru că la data la care trebuia să se desfășoare meciul din etapa a zecea a Campionatului Național, West Petromul are programat un meci cu un adversar pe măsură în cadrul Regional Challange Cup. Încetul cu încetul ne apropiem de întrecerile serioase. Suntem pregătiți să dăm piept cu granzii baschetului autohton și sud-est european!

Cum spuneam, încleștarea dintre West Petrom și CST Alexandria a atins nivelul unui antrenament reușit. Elevii lui Ofer Berkovich nu s-au întrebuințat mai mult decât a fost cazul pentru un succes concludent, la 30 de puncte diferență. Oboseala acumulată în ultimele întâlniri, disputate tot la două - trei zile, s-a resimțit în special în primul sfert, încheiat cu un scor rezonabil 23-13. De abia după prima pauză mică a început showul. „Petroliștii" reușesc patru slam-dunkuri consecutive prin Huskins (2), Clark și Lăpuște și oaspeții erau deja în genunchi. 50-20, scorul primei reprize.

La reluare, gazdele își amintesc că nu și-au delectat generoșii susținători cu aruncări de la distanță și concursul începe. „Triple" Lăpuște și Robert's, după care Clark primește pasa portivită de la Szijarto pentru slam-ul serii. Ultimul „sfert" s-a reluat de la scorul de 72-39, o echipă de rezerve a „galben-albaștrilor" neputând să mai înscrie decât 15 puncte și în același timp să-i permită jucătorului oaspeților Voicu să devină coșgeterul partidei cu 23 de puncte.

Formații și marcatori: West Petrom: Vereș 2, Szijarto 10, Lăpuște 11 (1x3), Huskins 17, Robert's 13, Iov 4, Apostol 12, Clark 9 (1x3), Burlacu 9, Anghel, Boric, Betea.

CST Alexandria: Ciocan 3, Voicu 23 (1x3), Pipera 8 (2x3), Mirică 6 (2x3), Barău 2, Brădiceanu 10, Amăruicăi 5 (1x3), Alecu, Roman, Vasilescu.

Au arbitrat: Alin Faur și Sorin Măgurean (din Timișoara).

Observator FRB: Octavian Șerban (Mediaș).

CĂLIN MNERIE

Rezultatele etapei a VII-a

Carbochim Cluj - CST Alexandria 91-47, Elba Timișoara - CSU Sibiu 90-82, Romradiatoare Brașov - Rompetrol 72-85, Politehnica Iași - BCM Pitești 48-80, B.C. Tg. Mureș - CSU Ploiești 86-94, **Cimentul Fieni - West Petrom Arad 56-92**, Rapid - Dinamo 34-101.

Ieri, în devans, West Petrom Arad - CST Alexandria 87-57.

Clasament

1.West Petrom	**8**	**8**	**0**	**710-518**	**16**
2.Dinamo	7	7	0	687-424	14
3.Rompetrol	7	7	0	609-511	14
4.Ploiești	7	4	3	593-568	11
5.Pitești	7	4	3	520-503	11
6.Tg. Mureș	7	3	4	582-560	10
7.Carbochim	7	3	4	482-478	10
8.Elba	7	3	4	533-567	10
9.Alexandria	7	3	4	525-549	10
10.Romradiatoare	7	2	5	530-595	9
11.Fieni	7	2	5	489-610	9
12.Sibiu	6	2	4	463-472	8
13.Iași	7	1	6	484-674	8
14.Rapid	7	0	7	480-642	7

A trecut și halta Săcele!

RUGBIȘTII ARĂDENI SUNT TOT MAI APROAPE DE PRIMA LIGĂ

Chiar dacă la Săcele a fost o atmosferă gen Kosovo, echipa arădeană CSM Contor Zenner Aurel Vlaicu a reușit să obțină victoria care în proporție de 90% îi asigură prezența, începând cu campionatul viitor, în elita rugbyului românesc. Scorul, de polo, 10-8 (5-3), cu care au câștigat arădenii, s-a datorat antijocului făcut de gazde, preocupate mai degrabă de intervenții antisportive decât de jocul propriu zis.

Floroiu și Țincu, cu câte un eseu, au valorificat superioritatea unei echipe ce i-a mai cuprins pe Constantin, Moș, Răileanu, Albu, Varodi, Ioaneș, Nichescu, Stoica, Cătescu, Preda, Viașu, Tășchină, Bălan, pe parcurs mai intrând I. Bogdan, Crestici, Mușătoiu și Zeciu.

C. MNERIE

Baschet feminin

Ne-a trădat apărarea

TIGER ROMCAN DEJ - B.C. ICIM ARAD 74-63 (17-14, 24-14, 11-18, 22-17)

În runda cu numărul patru a Diviziei A la baschet feminin, B.C. ICIM a întâlnit, la Dej, formația Tiger Romcan din localitate. Cu victoria de acum o săptămână în fața studentelor din Capitală, echipa arădeană era încrezătoare într-un rezultat favorabil în confruntarea cu formația pregătită de Elena Farcaș. Și în același timp știa foarte bine că nu va fi floare la ureche. Și așa a și fost. Fără Cristina Matei și Dana Sandu-accidentate și cu o defensivă „vraiște", vicecampioanele țării au dat posibilitatea gazdelor de a bifa prima victorie în acest campionat. **„Nu pot spune că fetele au intrat cu pieptul mare pe teren. Pe cât de bine ne-am apărat în meciul cu Sportul, pe atât de prost am făcut-o la Dej. Dacă apărarea funcționa măcar pe jumătate le-am fi putut bate. Nu avem prea multe scuze. Așa cum am mai spus, aceste oscilații sunt inevitabile până echipa se încheagă."**, ne-a declarat Constantin Wünsch, directorul tehnic al ICIM-ului. Și-au trecut numele pe lista marcatoarelor: Părău 20 (1x3), Grecu 18 (1), Nagy 16, Lateș 6, Moiseev 3.

Și ce frumoasă era o victorie în fața unei echipe pe care antrenorul Dan Moraru a pregătit-o mulți ani... Rămâne pe sâmbătă, când B.C. ICIM va întâlni formația CET Govora.

ADELA CIOLOCOI

Rezultatele etapei a IV-a

Livas Târgoviște - Rapid 67-57, CET Govora - ACSA Terapia Cluj 67-75, Sportul Studențesc - Olimpia București 77-67, **Tiger Romcan Dej - B.C. ICIM Arad 74-63.**

Clasament

1.Livas	**4**	**4**	**0**	**294-180**	**8**
2.Rapid	**4**	**3**	**1**	**275-238**	**7**
3.Sportul	**4**	**3**	**1**	**271-258**	**7**
4.B.C. ICIM	**4**	**2**	**2**	**253-242**	**6**
5.Cluj	4	2	2	255-252	6
6.Govora	4	1	3	212-271	5
7.Dej	4	1	3	226-269	5
8.Olimpia	4	0	4	189-275	4

Handbal masculin

H.C. ARAD - H.C. MEHEDINȚI 39-24 (21-12)

Sâmbătă, la Sala Sporturilor, handbaliștii arădeni au primit vizita formației H.C. Mehedinți. Puținii spectatori ce vin la meciurile pe care băieții pregătiți de Ștefan Deacu le susțin acasă, pot observa că scenariul se aseamănă. Adică, încep mai greu, revin și joacă spectaculos, după care o lasă mai moale. Desigur, atunci când ostilitățile le permit. La fel s-a întâmplat și de această dată. 0-2 în minutul 3 și 3-2 peste trei minute. Toate reușitele au purtat semnătura omului de gol, Adrian Dreghici, iar portarul Ungureanu a stat bine între buturi. Iar de aici încolo, chiar dacă și oaspeții au mai punctat, arădenii au controlat disputa. 10-6 (min.14), 18-9 (min.25), același Dreghici înscrie cum și când vrea, Mehedințiul cere pauză sau time-out, dar degeaba...Și cum spuneam în rândurile de mai sus, H.C. Arad se lasă pe tânjală, trei atacuri consecutive ratate și 21-12 la pauză.

Nu la fel de frumos se continuă în partea secundă a întâlnirii.Se ratează destul, un mare amator Gabor, se mai fac și faze frumoase și o oarecare superficialitate din partea jucătorilor arădeni nu poate trece nevăzută. Probabil că ar fi fost altfel dacă ar fi avut un partener pe măsură. Scor final 39-24, iar miercuri, în etapa intermediară, H.C. Arad va evolua la Satu-Mare.

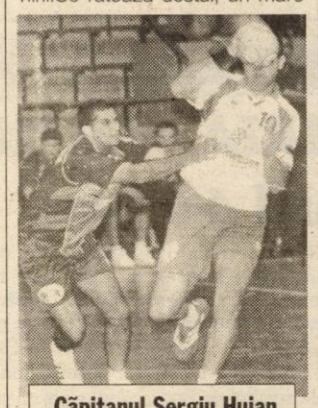

Căpitanul Sergiu Huian (cu mingea) este, de cele mai multe ori, un pericol pentru poarta adversă

Formații: H.C. Arad: Ungureanu, Drăgan, Florea, Dreghici 11, Ursache 6, Huian 5, Cristescu 5, Dărăbuț 5, Tudor 4, Gabor 2, Biriș 1, Vițișan Covaci, Revilak. **Antrenor:** Ștefan Deacu. **H.C. Mehedinți:** Ivan, Peică, Vărzaru 7, Postinaru 4, Stoica 4, Laux 3, Băran 3, Păpanu 2, Stănescu 1, Olteanu, Dinca, Imbrescu, Cruceru. **Antrenori:** Lucian Talabă și Petre Asavei.

Au arbitrat rezițenii: Ioan Băloiu și Gheorghe Năsturel.

ADELA CIOLOCOI
Foto: VIOREL MUSCA

Fotbal juvenil

F. C. UTA '92 A CÂȘTIGAT CUPA TOAMNEI

Zilele trecute, la Oradea a avut loc un atractiv turneu de fotbal, pentru copiii născuți în 1992 sau mai mici, dotat cu Cupa Toamnei. Cele 8 echipe au fost împărțite în două grupe, Aradul fiind reprezentat de UTA, Telecom și A. S. Atletico (sau, poate Romvest, că nu se mai știe...)

Cea mai bună participare a avut-o F. C. UTA '92 (antrenor Ștefan Mândru), care a câștigat turneul, după ce a obținut următoarele rezultate: 4-3, cu Telecom (goluri: Borteș, Pugna, Bulc și Popa), 4-1, cu F. C. Bihor (Pugna, Păun, Suciu și Bascău), 4-1, cu Kinder Oradea (Botiș - 2, Bulc și Pugna); 3-1 (1-1), după 11 m, în finală, cu Cordless Oradea (goluri: Pugna -2 și Păun).

Iată lotul echipei F. C. UTA '92 **(vezi foto):** Tuduca - cel mai bun portar al turneului, Arman, Suciu, Roșuț, Botiș, Lăcusteanu, Stepan, Bulc, Pugna, Borteș, Păun, Câra, Dașcău, Hegej, Camen și Popa.

Așa cum ne-a spus prof. Mândru, în acest an, această grupă de la F. C. UTA a participat la 7 turnee, unde a obținut patru locuri I, două locuri II și un loc IV.

Iată și rezultatele celorlaltor echipe arădene în turneul de la Oradea: ● **Atletico Arad,** 1-1 cu Energetica Bistrița, 0-2 cu Cordless Oradea, 1-0 cu Juventus Oradea și 1-0 cu F. C. Telecom (în meciul pentru locurile V-VI) ● **F. C. Telecom Arad,** 3-4 cu FC UTA, 2-6 cu Kinder Oradea, 4-2 cu FC Bihor și 0-1 cu Atletico Arad.

DANIEL SCRIDON

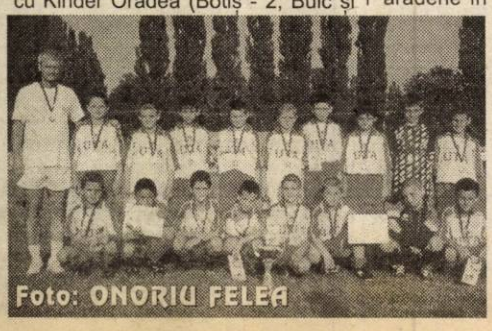

Foto: ONORIU FELEA

ADIO, DAR RĂMÂN CU VOI

*** Dragan Petricevici a ales Livasul, dar cu sufletul e tot la Arad**

Dragan Petricevici se gândește cum să facă o figură cât mai frumoasă în Cupele Europene cu Livas Târgoviște, căci titlul național nu are cum să-i scape

În vară, Dragan Petricevici, campion național cu West Petrom Arad doi ani la rând, a optat pentru un an mai relaxant. A preluat echipa C.S.U. „Aurel Vlaicu" West Petrom cu care intenționa să promoveze în Divizia A și, împreună cu Codrin Roman, a înființat școala privată de baschet „Bombers". Cum surprizele fac parte din viața unui om, tehnicianul bosniac a dat curs invitației de a pregăti campioana României la baschet feminin, Livas Petrom Târgoviște. Câștigarea medaliei de aur nu pune nici o problemă echipei dâmbovițene, rămâne să aibă un parcurs cât mai bun în Cupele Europene. Din conferința de presă de ieri, de la Sala Sporturilor, am reținut: ☛ Chiar dacă Dragan Petricevici a plecat, școala „Bombers" își continuă activitatea. Dragan rămâne alături de noi și ne va ajuta în măsura timpului disponibil. Mergem mai departe ca și cum ar fi fost aici (Ioan Gandă, președintele onorific al școlii). ☛ Antrenor-coordonator, în locul lui Petricevici, a fost numit George Mandache, antrenorul lotului național feminin de senioare. De asemenea, au fost prezentați și cei trei antrenori care se ocupă de copiii înscriși: Ramona Cociuban (grupa de fete), Călin Ifrim (grupa 10-11-12 ani) și Răzvan Rotaru, fratele antrenorului de la Poli Carbochim Cluj (grupa 7-8-9 ani).* Chiar dacă Petricevici a plecat, copiii continuă să vină la noi (sunt în jur de 50), iar sâmbătă, la Școala Gen. nr. 21, câțiva componenți ai echipei West Petrom s-au întâlnit cu tinerii care vor să le calce pe urme. (Codrin Roman). ☛ Cât privește echipa C.S.U. „A. Vlaicu", ce activează în Divizia B și unde a fost Petricevici antrenor, încă nu s-a hotărât cine îi va lua locul. Probabil Emeric Davidhazy, dar va continua să fie preparator fizic la West Petrom, dacă starea sănătății îi va permite. (Dan Gabriel Boric, președintele echipei campioane). ☛ Referitor la contractul pe care Petricevici l-a semnat cu Livas, acesta se întinde pe durata actualei stagiuni. „Oferta primită nu a fost atât de tentantă din punct de vedere financiar, cât dorința de a face ceva pe plan european. Rămân alături de școala „Bombers", de West Petrom, căruia îi doresc cucerirea unui nou titlu național, sper ca echipa C.S.U. „Aurel Vlaicu" să promoveze, iar ICIM-ul să se claseze pe locul al II-lea", a încheiat Dragan Petricevici.

În concluzie, tehnicianul bosniac rămâne sufletește alături de Aradul sportiv, dar o nouă etapă a început la Târgoviște. Să fie de bun augur!

ADELA CIOLOCOI

SC „RECONS" SA ARAD

Str. M. Scaevola nr. 11

VINDE LA LICITAȚIE PUBLICĂ

în data de 6.11.2002 ora 10,00

următoarele mijloace fixe:

- **Autoutilitară camion R 10304 F**
- **Remorcă camion Mossbauer**
- **Autospecializată ROMAN 19215 DFK**
- **Autospecializată ARO 320 B SCAT**
- **Autospecializată furgon TV 14 F**

Documentația (caietul de sarcini) poate fi consultată la sediul unității.

Informații la telefon: 281386; 281378 int. 17 d-na Hant Monica.

Mijloacele de transport pot fi vizitate zilnic la Baza Micălaca, str. Iuliu Maniu F.N., tel. 262413, d-nul ing. Pitu Constantin.

În caz de neadjudecare Licitața se va repeta în fiecare zi de miercuri la orele 10,00.

(2734452)

Cumperi un acoperiș Onduline și câștigi o casă pentru un prieten

(2734346)

Cumpără până la 23 noiembrie 2002 minimum 250 m² de acoperiș Onduline și primești pe loc o căsuță pentru păsărele.

ONDULINE MATERIALE DE CONSTRUCȚII Str. Năvodari nr. 30-32, sector 1 București
Tel: 021-233 12 64; 233 12 65; 233 12 66; Fax: 233 12 67; E-mail: onduline@fx.ro; www. onduline.ro

S.C. FELPERIA S.R.L.

Arad, str. Patria nr. 14

Angajează

Muncitoare

cu/fără experiență pentru secția confecții pe orice tip de mașină.

Condiții de muncă:

- bonuri de masă
- transport gratuit
- asistență medicală gratuită

la sediul societății

Persoanele interesate se vor prezenta la sediul societății str. Patria, nr. 14.

(2734457)

ERLAND SERVICE AUTORIZAT

MEFIN SINAIA — RAR

SERVICE SPECIALIZAT REPARAȚII POMPE INJECȚIE BOSCH

APARATURĂ PERFORMANTĂ, CALITATE MAXIMĂ, PREȚURI MINIME

- REPARAȚII POMPE DE INJECȚIE **ELECTRONICE** ȘI MECANICE PENTRU: AUTOCAMIOANE, AUTOTRACTOARE, UTILAJE AGRICOLE, E.T.C.
- REPARAȚII INJECTOARE.

PREȚURILE TOAMNEI LA ERLAND

• REPARAȚIE CAPITALĂ POMPĂ INJECȚIE U 650	1.799.000 - 1.999.000
• REPARAȚIE CAPITALĂ POMPĂ INJECȚIE RABA	2.999.000 - 3.099.000
• REPARAȚIE CAPITALĂ POMPE INJECȚIE ROTATIVE (SAVIEM, ARO, U 445)	3.399.000 - 4.199.000

(PLĂTEȘTI DOAR PIESELE, MANOPERA **GRATUIT**).

- REPARAȚI INJECTOARE: - REGLAJ **GRATUIT** (ÎN CAZUL ÎN CARE DUZELE SUNT CUMPĂRATE DE LA ERLAND).

NOU! **ERLAND - SERVICE AUTORIZAT HIDROJET - SINGURUL**

SERVICE AUTORIZAT PENTRU MONTAREA DUZELOR ȘI REGLAREA INJECTOARELOR.

DOAR LA ERLAND BENEFICIAȚI DE GARANȚIE PENTRU PRODUSELE MEFIN ȘI HIDROJET. (POMPE INJECȚIE, PIESE INJECȚIE, INJECTOARE, DUZE).

PIESE INJECȚIE LA CELE MAI MICI PREȚURI.

- PIESE INJECȚIE DIESEL DIN STOC ȘI LA COMANDĂ: **BOSCH,** LUCAS, HIDROJET, MONARK,SUPER DIESEL.
- PIESE INJECȚIE DIESEL MEFIN:

- CAPETE HIDRAULICE PENTRU: SAVIEM, ARO, U 445, BALKAN KAR	- 2.100.000 LEI
- CAPETE HIDARULICE PENTRU: AUDI, IVECO, FORD, OPEL, MAN, E.T.C.	- 150 $
- ELEMENȚI POMPĂ INJECȚIE U 650, RABA, SAVIEM, AUTOBUZ	- 130.000 LEI
- ELEMENȚI POMPĂ INJECȚIE MAN, MERCEDES, E.T.C.	- 10 - 20 $

- POMPE INJECȚIE DIESEL: U 650, RABA, ARO, U 445, SAVIEM.

PREȚURILE NU CONȚIN TVA.

(C.A.)

SERVICE ERLAND
ARAD, Grădişte, str. I. B. Deleanu, nr.12.
Tel/fax 0257/276 968; 0744/552 174

MAGAZIN ERLAND
ARAD, Grădişte, str. Petru Rareş, nr.84.
Tel/fax 0257/276 951; 0744/681 199

SC AGROMEC CHERELUȘ SA

Cu sediul în loc. Chereluș FN, jud Arad, societate aflată în dizolvare conform hotărârii Adunării Generale Extraordinare a Acționarilor din data de 28.08.2002 prin Lichidator **SC ACTIV GROUP SRL**, cu sediul în Arad P-ța Avram Iancu nr.10, ap. 3 anunță vânzarea conform Legii 31/1990 prin licitație publică deschisă, cu strigare, a următoarelor bunuri aparținând societății aflate în dizolvare.

- **-3 tractoare U 650 M** cu prețuri între **58.500.000-72.000.000 lei**
- **-6 combine C 14** cu prețuri între **36.000.000-99.000.000 lei**
- **-Vindrover E 303** la prețul de **99.000.000 lei**
- **-Tractor TIH-445** la prețul de **90.000.000 lei**
- **-Cultivatoare CPU-8** cu prețuri între **16.200.000-19.800.000 lei**
- **-Echipament RIFS** cu prețuri între **9.000.000-13.500.000 lei**
- **-Grape stelare GS-1.2** cu prețul de **450.000 lei**
- **-Diverse tipuri de remorci** cu prețuri între **5.400.000-18.000.000 lei**
- **-Semănătoare** cu prețuri între **6.300.000-13.500.000 lei**

Față de licitațiile anterioare s-a aplicat o reducere de 10% a prețului de pornire a licitației.

La prețurile menționate în listă se adaugă TVA-ul. Bunurile pot fi văzute la sediul SC AGROMEC CHERELUȘ SA, zilnic între orele 9-15. Regulamentul de organizare a licitației, lista completă cuprinzând bunurile scoase la licitație și prețul de pornire al acestora pot fi consultate la sediul SC AGROMEC CHERELUȘ SA și la sediul SC ACTIV GROUP SRL P-ța Avram Iancu, nr.10, ap. 3. Licitația va avea loc la sediul SC Agromec Chereluș SA în data de **23.10.2002** începând cu ora **11.00**. Taxa de participare la licitație, nerambursabilă, este de **100.000 lei/participant.** Garanția pentru înscrierea la licitație este de 10% din valoarea de pornire a fiecărui bun, garanția se restituie la sfârșitul licitației participanților care nu au adjudecat bunurile pentru care au licitat. Înscrierile achitarea taxei de participare și achitarea garanției de participare la licitație se pot face la sediul SC AGROMEC CHERELUȘ SA până cel târziu cu 1 oră înainte de începerea licitației. Pentru bunurile ne-adjudecate licitațiile se vor relua în fiecare zi de miercuri a săptămânii, la ora 11.00 după o publicitate prealabilă. Relații suplimentare la sediul SC AGROMEC CHERELUȘ SA, dl. Băcueț Ioan sau SC ACTIV GROUP SRL tel/fax 0257/214821; 0257/214440; mobil 0744/697814 dl. Biriș Ioan.

SC ACTIV GROUP SRL

Lichidator al SC UNIVERSAL ALE SRL, cu sediul în Arad, str. Voievod Moga nr. 52, anunță vânzarea conform Legii 64/1995 prin licitație publică deschisă, cu strigare, a activelor aparținând societății debitoare:

- **autoturism Volkswagen** la preț de **24.000.000 lei**
- **mașini cusut liniare cu tăietor NECHI** la preț de **8.800.000 lei**
- **mașini cusut simple cu tăietor PFAFF la preț de 8.400.000 lei**
- **mașină cusut 2 ace PFAFF** la preț de **16.800.000 lei**
- **mașini încheiat UBERDEK-RINOLDI** cu prețuri între **16.000.000-18.000.000 lei**
- **mașini surfilat OMNITEX cu 2 fire** la preț de **8.000.000 lei**
- **bunuri diverse: birotică, mobilier**

(c.a.)

Lista completă cuprinzând bunurile scoase la licitație, prețul de pornire al acestora și regulamentul de organizare a licitației, pot fi consultate la sediul societății debitoare și la sediul SC „ACTIV GROUP" SRL, P-ța. Avram Iancu, nr 10, ap. 3. **Față de licitațiile anterioare s-a aplicat o reducere cu 60% a prețului de pornire a licitației.**

La prețurile menționate în listă se adaugă TVA-ul. Bunurile pot fi văzute la sediul **SC UNIVERSAL ALE SRL**, Arad str. Voievod Moga nr. 52, în loc. Galșa nr. 228 și în loc. Șiria, Calea Aradului nr. 1831. Licitația va avea loc în data de **23.10.2002**, începând cu ora **14.00**, în localitatea Șiria, Calea Aradului, nr. 1831. Licitațiile se vor relua în fiecare zi de miercuri a săptămânii, la ora 14.00, după o publicitate prealabilă. **Taxa** de participare la licitație, nerambursabilă, este de **100.000 lei**/participant. Garanția pentru înscrierea la licitație este de 10% din valoarea de pornire a fiecărui bun. Înscrierile, achitarea taxei de participare și achitarea garanției de participare la licitație se pot face la sediul SC "UNIVERSAL ALE" SRL din Arad, str. Voievod Moga, nr. 52 până în data de **22.10.2002**, iar în data de **23.10.2002** până cel târziu cu **o oră** înainte de începerea licitației în Șiria, Calea Aradului, nr. 1831. **Relații** la SC "UNIVERSAL ALE" SRL, dna. Elisabeta Baltag, tel. 0257/230.303 sau SC "ACTIV GROUP" SRL tel. 0257/214.821, 0744/697.814 dl. Biriș Ioan.

SC "MOL ROMÂNIA PETROLEUM PRODUCTS" SRL

angajează:

la stația de deservire carburanți MOL - locația Arad 1

ȘEF STAȚIE DESERVIRE CARBURANȚI

Cerințe:

- *studii superioare tehnice sau economice*
- *experiență minim 2 ani în domeniul comerțului sau a industriei petroliere*
- *cunoștințe solide operare PC*
- *atitudine comercială, spirit organizatoric, om de echipă, bun conducător, capabil să coordoneze eforturile echipei în scopul atingerii obiectivelor dorite*

Avantaje:

- *stăpânirea noțiunilor de contabilitate*
- *cunoașterea limbii engleze*
- *carnet de conducere cat.B*

Cei interesați vor trimite Curriculum Vitae, scrisoare de intenție și copie după diploma de studii la adresa: S.C."MOL ROMÂNIA P.P."S.R.L., Cluj-Napoca, cod: 3400, str. Republicii nr.109, et.4. Tel: 0264-407600 Fax: 0264-194852 - în atenția Compartimentului Resurse umane, specificând în scrisoarea de intenție postul și localitatea pentru care se aplică

Data limită de depunere a dosarelor este: 30 10 2002

Partener la progres

(c.a.)

Stai la bloc? Esti abonat RCS?

inseamna ca acum poti avea, pe acelasi cablu TV, serviciul CableLink oferit de RDS.

INTERNET DE MARE VITEZA

- conexiune permanenta 24 / 24
- 0% taxe telefonice
- 2 casute e-mail Anywhere
- acces la serverele de jocuri online

Vino la RDS in Piata Spitalului bloc 2B parter, suna la 228202 sau trimte un e-mail la sales@rdsar.ro si vei afla toate amanuntele legate de oferta CableLink si promotiile curente.

rds

(c.b.)

HDi: VIBRAŢII SAU ZGOMOT?
REGRETĂM. OPŢIUNI INDISPONIBILE.

PEUGEOT 406. ELEGANŢĂ IMPLICITĂ

M.I.I.

Începând de la 12.605* EURO.
Leasing 3 ani: • 196* EURO/lună
• 3.782* EURO avans
• 2.521* EURO valoare reziduală

406 PEUGEOT

AUTO SML - CONCESIONAR PEUGEOT
Vizitaţi-ne la noul sediu din: Micălaca 1 EST (ieşirea spre Deva) ARAD
tel: 0723.457.685
0723.338.336
* plus TVA

(2734371)

SC EXPERT SA

Lichidator al **SC AGROCOMESO SA**, anunţă vânzarea conform Legii 64/1995 prin licitaţie publică deschisă, cu strigare a urmatoarelor active:

Activ **FABRICA DE LAPTE**, situat în Satu Nou, jud. Arad, compus din: fabrică de lapte cu urmatoarele obiective: linie tehnologică de prelucrare lapte, bazine de inox pt. stocare lapte, instalaţie frig pt. camera frig, grup răcire apă, staţie alimentare cu apa; centrală termică, garaj cu sopron. Vanzarea bunurilor se face în bloc. Preţul de pornire pentru activ este de 1.650.000.000 lei. La preţul menţionat se adaugă TVA.

Activ **FERMA ZOOTEHNICA**, situat în Satu Nou, jud. Arad, compus din: clădire pentru gater; grajd nr.2 cu padoc. Vânzarea bunurilor se face în bloc. Preţul de pornire pentru activ este de 200.000.000 lei. La preţul menţionat se adaugă TVA.

Activ compus din **HIDROFOR şi SILOZ**, aflat pe platforma fermei zootehnice, situat în Satu Nou. Vânzarea activului se face în bloc. Preţul de pornire pentru activ este de 63.000.000 lei. La preţul menţionat se adaugă TVA.

Contravaloarea caietului de sarcini, pentru primul activ, este de 600.000 lei, iar pentru celelalte doua este de 500.000 lei. Garanţia pentru înscriere la licitaţie este de 10% din valoarea de pornire a activului. Activele pot fi vizitate la amplasamentele susmenţionate, în fiecare zi lucratoare, între orele 9-13.

Licitaţia va avea loc la data de 05.11.2002, ora 12,00 la sediul SC AGROCOMESO SA, Satu Nou, jud. Arad. Licitaţia se va relua în data de 12.11.2002, ora 12.00, la sediul menţionat mai sus.

Caietele de sarcini pot fi achiziţionate zilnic, la adresa la care este amplasat activul Fabrica de lapte sau la sediul SC EXPERT SA, Arad, str. Gen. Magheru, bl. 303, sc.B, ap.17.

Înscrierile, achiziţionarea caietului de sarcini şi achitarea garanţiei de înscriere la licitaţie se pot efectua până la data de 05.11.2002, ora licitaţiei, respectiv 12.11.2002.

Relaţii la sediul SC AGROCOMESO SA Satu Nou, jud. Arad, dna.Szori Clara sau SC EXPERT SA, tel. 0257/259740, d-na Molnar Adriana, d-şoara Codilean Mariana

(c.a.)

S.C. GAZ VEST S.A.
Arad, Calea Iuliu Maniu, nr.64, tel. 0257/256.035, 256.045, fax 0257/256.337

organizează concurs pentru ocuparea următoarelor posturi:

*** Director financiar**
Cerinţe: - studii superioare economice, în domeniul finanţe - contabilitate;
- experienţă în funcţie similară de cel puţin 3 ani.

*** Director comercial**
Cerinţe: - studii economice sau de marketing;
- experienţă în funcţie similiară de cel puţin 2 ani.

*** Director tehnic**
Cerinţe: studii superioare;
- experienţă în domeniul distribuţiei de gaze naturale de cel puţin 2 ani.

Persoanele interesate vor prezenta CV şi scrisoare de intenţie la sediul firmei până la data de 30.10.2002.

Sunt oferite condiţii atractive de salarizare şi oportunitatea desfăşurării activităţii într-o societate în plină dezvoltare.
(1586177)

S.C. BUILDING S.R.L.
Arad, str. Patria nr. 14

Angajează Sculptori în lemn

Oferim:
- condiţii de salarizare deosebit de avantajoase
- bonuri de masă
- transport gratuit
- asistenţă medicală gratuită în cadrul societăţii

Persoanele interesate se vor prezenta la poarta S.C. TEBA S.A. str. Patria, nr. 14. (2734442)

S.C. Interconsulting S.R.L.
ÎNFIINŢĂRI - MODIFICĂRI
SOCIETĂŢI COMERCIALE • ASOCIAŢII
FUNDAŢII • COD UNIC • LICENŢE
AUTORIZAŢII
Str. A. Muresanu (fostă E. Varga) nr. 17
tel. 0740.822.163
Înmatriculări - Radieri auto
(C.499)

ANIVERSĂRI

Cu ocazia împlinirii vârstei de 70 şi 62 ani, dorim părinţilor noştri
BOZGAN SIMION şi ECATERINA,
din COMLĂUŞ, multă sănătate şi viaţă lungă. Fiicele: Aurica şi Mărioara cu soţul Dorin şi Fănică şi nepoţii Marius şi Sorin. (3142467)

VÂNZĂRI APARTAMENTE DOUĂ CAMERE

Vând apartament 2 camere, îmbunătăţit, parter, garaj, Micălaca, 10.500 $. Telefon 0740.625.620. (26951)

Vând apartament 2 camere, decomandat, bucătărie mare cu boltă, gresie, faianţă, zugrăvit lavabil, baie 14 mp, robineţi cu bilă, bideu, uşă blindată. Telefon 0723.852.322. (27119)

Vând 2 camere, Miorita, etaj I, 11.000 USD, 2 camere Confecţii 7.500 USD. Telefon 253364; 0766.231.477. (26715)

Vând 2 camere lângă BRD, etaj 2, cărămidă, parchet, posibilitate gaz individual, 15.000 USD. Telefon 0722.257.409. (26715)

VÂNZĂRI APARTAMENTE TREI CAMERE

Vând apartament în casă, 3 camere, ultracentral, etaj I, bun firme, 45.000 USD. Telefon 270856; 0766.231.477. (26715)

Vând 3 camere Vlaicu, decomandat, confort I, 11.000 USD. Telefon 253364; 0722.257.409. (26715)

Vând apartament 3 camere, decomandate, etaj I, str. Spitalului. Telefon 212486 sau 230812. (26878)

Vând apartament 3 camere Alfa, etaj I, 12.000 USD. Telefon 0744.542.931; 279718. (27146)

VÂNZĂRI CASE

Vând vilă nouă, Vlaicu, preţ la vedere. Telefon 0745.634.885; 348437. (23460)

Vând urgent apartament la casă, str. Blanduziei 36, ap. 2. Telefon 0257-210093. (26725)

Vând casă în Şiria. Informaţii telefon 0722.659.084; 0721.346. 266. (26763)

Vând casă cu grădină şi anexe. Informaţii telefon 0740.862.046. (26802)

Vând urgent casă în comuna Semlac, str. Nemţească, nr. 838, preţ negociabil. Telefon 0257 - 534538. (27043)

Vând urgent casă în Covăsânţ, preţ convenabil. Telefon 385058. (26896)

Vând casă cu 6 camere, 2 băi, bucătărie, hol, gresiată, apă caldă, rece curentă, anexă, grădină şi cu 1 ha pământ, la preţ avantajos. Informaţii telefon 0721.041.494. (4223237)

Vând casă mare cu anexe, curte şi grădină mare, localitatea Neudorf, Zăbrani. Telefon 0744.127.307. (26805)

Vând, schimb cu apartament, casă mică în Vladimirescu, 2 camere, bucătărie, curte betonată, grădină mică, preţ 8.500 Euro. Telefon 514709, 0745. 588.423. (27030)

Vând casă, Arad, str. Vulturilor 3, 2 camere, bucătărie, antreu, grădină, gaz. (27112)

VÂNZĂRI TERENURI

Vând 800 mp teren intravilan, situat în Aradul Nou. Telefon 286331. (27078)

Vând 5.000 mp teren intravilan Aradul Nou, gaz, apă, agent termic, curent. Telefon 0722.355.963. (27046)

Vând teren ideal investiţii zona centură-Sere. Telefon 0745.365.755, 235171. (27124)

VÂNZĂRI AUTO

Vând Ford Escort 16 V, 1997, climă, ABS, dublu airbag, casetofon, 96.000 km rulaţi, 6.800 Euro. Telefon 0744.191. 507. (26902)

Vând ANVELOPE ARO, Jeep - 500.000; autoturisme 13, 14 - 300.000; 15, 16 - 400.000 şi camioane. Telefon 259339, 563027; 0744.706.321. (26660)

Vând disc mare, nou. Telefon 0259-267197; 0744.807.023. (26728)

Vând Matiz, an fabricaţie 2002, cu îmbunătăţiri. Informaţii telefon 0744.253.811. (1586070)

Vând combină Claas Mercator. Informaţii localitatea Cicir nr. 43. (27087)

Vând Raba Benă cu remorcă, în stare de funcţionare, înscrisă normal. Telefon 462974. (3142468)

Vând 2 autobasculante, carosată, excavator. Telefon 244803. (26665)

Vând cap tractor Mercedes Actros 1840, fabricaţie 1996, înmatriculat în ţară în 2000, climă, ABS şi cisternă 30.000 litri, fabricată în 2000, preţ 48.000 Euro. Telefon 0740.385. 046; 0740.422.403; 256807. (26846)

Vând Ford Mondeo 1994, instalaţie gaz, consum mic, original Olanda. Telefon 0745.581. 979. (27009)

Vând Dacia, an 1975, în stare bună, nr. noi, CIV, talon, preţ 550 negociabil. Telefon 0744.705.061. (4223250)

(Continuare în pagina 15)

CASA JUDEŢEANĂ DE PENSII ARAD
Organizează concurs pentru ocuparea următoarelor posturi vacante:
1. COMPARTIMENTUL RELAŢII CU PUBLICUL
- inspector de specialitate categoria A, clasa III, gradul 3
Condiţii: studii superioare economice sau juridice
vechime în specialitate cerută de specificul funcţiei - 1 an
2. BIROUL STABILIRI ALTE DREPTURI
- referent categoria C, clasa I, gradul 2
Condiţii: studii liceale sau postliceale
vechime în specialitate cerută de specificul funcţiei - 14 ani şi 6 luni.
Condiţie comună posturilor vacante: cunoştinţe de operare WORD, EXCEL, WINDOWS.
Dosarele se pot depune până la data de 4 noiembrie 2002 orele 12,30.
Concursul se va organiza în 21 noiembrie 2002 orele 10,00 la sediul instituţiei din Arad str. Gheorghe Lazăr Nr. 20. Informaţii suplimentare la telefonul 0257/281345 interior 108.
Director general, Ing. Marius Monţia

Poly Bag Romania s.r.l.
produce şi comercializează
* saci polietilenă
- dimensiuni la cerere
* folie polietilenă
- lăţimi 300-900 mm; grosimi 0,002-0,1 mm
* pungi polietilenă
- transparente, color, imprimate
* plase personalizate
Preturi Promotionale
Informaţii la tel/fax 275.787
(2734362)

(Urmare din pagina 14)

Vând mașină frigorifică 5,5 t Volvo, fabricație 1989 și autospecializată transport animale vii, fabricată 1996, capacitate 35 capete porci, 12 vaci, stare perfectă. Telefon 289083.(26994)

Vând tractor U650, buldozer S 1500, Dacia Nova (1999). Telefon 0745.438.133. (26953)

Vând la preț avantajos combine Claas, Internațional, tractoare Internațional, Deutz-Fahr, semănători păioase, pluguri reversibile, hedere pentru recoltat boabe, prese balotat, MIC îngrășăminte, instalații erbicidat, freze 3-4 m pentru U 650, batoză porumb. Telefon 0744.505.494. (26968)

Vând Dacia Break, fabricație 1994, 5 trepte, proprietar unic. Telefon 0745.633.014. (3142466)

Vând disc 3,4 aproape nou. Telefon 513353 Ineu, familia Iertea. (4224408)

Vînd autoturism Renault 21, an 1989, înmatriculat pe persoană fizică, pe benzină și instalație pe gaz, 2.500 USD. Telefon 0744.568.871. (27142)

VÂNZĂRI ELECTRO

READY vinde CASE MARCAT, CÂNTARE ELECTRONICE și CONSUMABILE. Telefon 272727. (25498)

Vând foarte ieftin, garanție, TELEVIZOARE COLOR, MAȘINI AUTOMATE, COMBINE, CONGELATOARE, LĂZI, VITRINĂ frigorifică. Telefon 274600. (26183)

Vindem cheș și în rate (second hand) MAȘINI de SPĂLAT, TV COLOR, FRIGIDERE, COMBINE, LĂZI, VITRINE FRIGORIFICE, CONGELATOARE, ASPIRATOARE, VIDEO, Calea Radnei nr. 225. Telefon 0257-259339, 563027; 0744.706.321. (26660)

IEFTIN! MONITOARE COLOR 14'', TASTATURI, CABLURI, stare funcționare. Telefon 0745.607.334. (26967)

VÂNZĂRI DIVERSE

Vând PLASĂ GARD ZINCATĂ, 25.000 lei/kg. Str. VRABIEI 4. Telefon 289997. (26391)

Vând baloți fân, baloți paie. Telefon 0744.633.584. (26215)

Vând COTURI și BURLANE FUM, 35.000 lei/buc. Str. VRABIEI nr. 4. Telefon 289997.

Vând LEMNE FOC, NISIP, BALAST, la domiciliu. Telefon 277027; 0721.097.763. (26703)

Vând POMI FRUCTIFERI ALTOIȚI, pepinieră DOROBANȚI, toate speciile, Cazan Gligor, telefon 535001; 0744.519.481. (26768)

Vând telemea oaie. Telefon 0745.528.489; 0744.799.806. (26792)

Vând BOLȚARI 14 modele. Telefon 0745.634.885; 0722.621.600.

Vând aparat gogoși și aparat înghețată. Telefon 514910, 0722.376.339. (26890)

Vând țevi diametru 51, lungime 2,5 m, țevi diametru 114, lungimea 3m, rame garoafe, din demolări, motor trifazic 2 buc.; hidrofor-40mc/oră. Telefon 0744.191.507. (26902)

Vând ROLETE PLASTIC, import și ROLETE LEMN. Telefon 0259-134807; 0745.827.725. (26377)

Vând 2 vaci cu lapte, gestante, localitatea Vladimirescu. Telefon 514647 după ora 17. (27038)

Vând cărămidă. Telefon 0740.879.796. (27052)

Vând imitație piele, 100.000 lei/ml. Telefon 0721.145.056. (27064)

Vând BETON, MORTAR, ȘAPĂ. Asigur UTILAJ, TRANSPORT. Telefon 0723.273.746. (27002)

Vând GEAMURI TERMOPAN lemn stratificat, ROLETE PLASTIC. Telefon 0745.380.320. (27086)

Vând EN GROS haine SECOND HAND de sezon, sortate și nesorate. Telefon 0744.668.346. (27115)

Vând BOLȚARI CONSTRUCȚII 300x250x200, 8.200 lei, mc = 550.000. Telefon 281491; 0722.381.750. (26835)

Vând NISIP, BALAST la domiciliul clientului. Telefon 279063; 0721.454.706. (3141532)

Vând SARE la SACI. Asigur TRANSPORTUL. Telefon 0745.275.056; 0740.675.277. (27000)

Vând VACI, tineret și adult, sat Fiscut 37. telefon 0744.622.204. (27126)

Vând calorifere fontă, 3 buc. Telefon 230239, 464610. (27108)

CUMPĂRĂRI TERENURI, IMOBILIARE

Cumpăr teren agricol în comuna Grăniceri. Telefon 353154 sau 0744.788.111. (26614)

CUMPĂRĂRI AUTO

Cumpăr Dacie din 1985 în sus cu CIV și numere noi, cu probleme de caroserie (ruginite), ofer de la 10 - 17 milioane. Telefon 0723.045.296. (27034)

CUMPĂRĂRI ELECTRO

Cumpăr frigider - 600.000; congelator, combină + ladă frigorifică - 1.2000.000, prețuri negociabile. Telefon 273965, 0721.838.968. (4223220)

CUMPĂRĂRI DIVERSE

Cumpăr VIȚELE și TAURI. Telefon 288968, 0722.941.123. (25445)

Cumpăr porumb boabe. Telefon 0745.037.225 și 0244.335.343. (27003)

Cumpăr 6.000 kg porumb boabe vechi. Telefon 0740.251.959. (4223228)

LOCURI DE MUNCĂ

Angajăm CONFECȚIONERE TEXTILE pentru mașini liniare. Telefon 256044. (26525)

Angajăm TINERI promoția 2000-2001-2002, avantaje, salar 4.900.000, calificare, carte muncă. Telefon 0740.043.773; 0721.243.204; 276817. (26746)

SOCIETATE COMERCIALĂ angajează CONTABIL(Ă) ȘEF cunoscător(oare) a programului WIZ. Informații la 0257-272200. (4223238)

LOTERIA ROMÂNĂ angajează CONTABIL pe perioadă determinată. Telefon 255699. (26845)

Angajăm EXPEDITOR INTERNAȚIONAL, vechime minim 3 ani, cunoștințe germană și/sau engleză. Fax 271775. (26814)

Angajăm ELECTRICIAN cu experiență. Telefon 289083. (26993)

MUNCĂ UȘOARĂ, suplimentară, bine plătită. Telefon 276769. (26991)

Angajez ȘOFER categoria B, pentru distribuție marfă. Telefon 255874. (27041)

SOCIETATE COMERCIALĂ angajează TÂMPLARI pentru PAL MELAMINAT. Informații telefon 250853.(27111)

Angajăm VÂNZĂTOR magazin piese auto, vârsta max. 30 ani, cunoștințe minime operare P.C. Telefon 276951. (27125)

AQUILA angajează ȘOFERI DISTRIBUITORI categoriile B, C. Telefon 349770. (27127)

Angajăm ȘTANȚATORI în piele cu experiență Plata în acord direct la pereche. Informații telefon 253583. (27130)

Angajăm RESPONSABIL PRODUCȚIE pentru secție turnătorie metale neferoase. Telefon 536265, 536150. (27134)

Sardinia szigetére csinos konzum és táncos lanyokat keresúng 18-30 eves korig. Jó kereseti lehetoségge szálI's utazás, biztonság biztositott hivj bátran enis lánu vagyok. Telefon 36702341811. (4224456)

ANCOR CONFEX angajează CONFECȚIONERE la mașini liniare, la triplok, călcător interfazic și TINERE pentru CALIFICARE. Acordăm tichete masă și decontăm abonamentele. Telefon 256585, Poarta II - ARIS. (4224454)

C.P.I. SECURITY, angajează AGENȚI PAZĂ (băieți și fete). Telefon 0722.608.999. (27148)

PRESTĂRI SERVICII

Execut HIDROIZOLAȚII, 30.000 lei/mp; CONSTRUCȚII, RENOVĂRI: apartamente, case, fațade; ZUGRĂVELI, etc. Telefon 272695, 0745.685.685. (27143)

Repar ieftin FRIGIDERE, CONGELATOARE - garanțial. Deplasare GRATUITĂ! Telefon 217451, 0722.417.397. (27145)

Școala de șoferi, col. RUSU LUCIAN, face înscrieri. Telefon 283696. (26687)

SC SILDOR PROD SRL. Reparații: FRIGORIFICE casnice și comerciale. VINDE: centrale termice ARISTON. Telefon 0257 - 349121, 0257 - 270622, 0722.630.442. (c)

ZIDAR profesionist, execut lucrări CONSTRUCȚII. MONTEZ TERACOTE. Nu consum alcool. Telefon 274767. (27140)

DIVERSE

OFER VALUTĂ în condiții avantajoase. Telefon 0745.826.236, 0721.536.027. (27017)

Ianoș Ulm din Oradea, mulțumesc doamnei ELVIRA pentru ce a făcut pentru familia mea, cu puterile de magie albă, mi-a întors soția și cei doi copii înapoi, suntem fericiți datorită doamnei ELVIRA. Sunați - telefon 0722.911.918, și veți fi ajutați în problemele de familie și spor în afaceri. (27135)

Anonim Arad, mulțumiri VALERIEI ZENA, m-a salvat de beție. Telefon 0257-279568, 0744.288.220. (27147)

CITAȚII

Numitul TĂRȘAN PAVEL cu domiciliul necunoscut, este citat la Judecătoria Ineu, dosar nr. 1027/2002, pentru data de 29.10.2001, în proces cu COVACI IOAN, pentru prestație tabulară. În caz de neprezentare, cauza se judecă în lipsă. (4224409)

TURISM

Pletl

Asigură zilnic transport de persoane în GERMANIA pe ruta: Passau - Regensburg - Nürnberg - Würzburg - Aschaffenburg - Frankfurt - Giéssen - Siegen - Köln - Düsseldorf - Essen - Dortmund - Deggendorf - Landshut - Mühldorf - Augsburg - Ulm - Heilbronn - Stuttgart - Pforzeim - Karfsruhe - Heidelberg - Mannheim. Călătorii în autocare noi, moderne, însoțitoare de bord, două bagaje gratuite, o masă caldă în UNGARIA. Cu plecare din KARLSRUHE: SPANIA, FRANȚA, PORTUGALIA. Intermediem asigurări medicale. Informații și înscrieri, la AGENȚIILE PLETL din: ARAD, telefon 057/252291; LIPOVA - 057/561377; 563011. (c.)

NOU!!! AMAD TOURISTIK efectuează transport persoane GERMANIA și AUSTRIA. Pe liniile directe ITALIA, FRANȚA, SPANIA, PORTUGALIA la prețul biletelor de călătorie dus-întors reduceri de 35%. Rezervări str. Cloșca, nr. 2. Telefon 254453; 0788.324.988. (c.)

SCHIMBURI

Schimb apartament, zona UTA, plus diferență, cu casă în Arad. Telefon 0257/348232. (27065)

ÎNCHIRIERI

Oferim spre închiriere SPAȚII COMERCIALE pentru magazine, depozite, producție. Telefon 281036. (c.)

Închiriez casă central pentru firme, cabinete. Telefon 259807 sau 0745.529.464. (26734)

Caut pentru închiriat casă, apartament 3-4 camere, zona Micălaca. Telefon 0721.300.920; 0723.528.486. (4224452)

Închiriez (ofer) apartament mobilat, zona Vlaicu. Telefon 247027. (27103)

Închiriez spațiu de producție și depozitare. Telefon 244803. (26665)

Închiriez (ofer) apartament central, una cameră, dependințe. Telefon 230564, 257439. (27010)

Ofer spre închiriere casă cu 2 apartamente mobilate + atelier auto, în Arad, str. Voinicilor 3. Telefon 267202; 266652. (3141537)

PIERDERI

Pierdut certificat înmatriculare J02/198/1998 pe numele SC VENTURUS BUSINESS GROUP SRL, eliberat de CCIA Arad. Îl declar nul. (27004)

† DECESE †

Cu adâncă durere în suflet, anunțăm trecerea în neființă a celei care a fost mamă, soție, bunică și străbunică iubitoare,

MARIA BOCIORT.

A trăit 81 de ani fericiți alături de întreaga familie. Dumnezeu să o odihnească în pace! Înmormântarea va avea loc azi, 21.10.2001, la Cimitirul din Bujac. Familiile: VÎJDEA, PAPP și SAS.

Cu adâncă durere anunțăm trecerea în neființă a celui care a fost fiu, tată, frate și bunic

NAGHI VASILE

din ȘOFRONEA, în vîrstă de 64 ani. Înmormântarea va avea loc azi, 21.10.2002, ora 13, de la Capela Cimitirului Pomenirea. Familia îndurerată.

† SERVICII FUNERARE †

IN MEMORIAM "KUKI"
Servivii Funerare Complete
Str. M Eminescu Nr.4
IN CURTE
Tel : 211929 – 0723343964
Magazin deschis la orice oră
OFERĂ:
SICRIE 10 modele de la 600.000 – 2.800.000
SICRIE LUX 6 modele de la 3.600.000 – 10.500.000
SICRIE import 70.000.000
Mânere, șuruburi accesorii
LENJERIE 7 modele de la 350.000 – 1.400.000
GRATUIT ! ! !
Transportul sicriului la domiciliu
ÎNBĂLSĂMATUL
Plata în Rate ! !
Transport intern și International

RO STYL COMPANY
SERVICII FUNERARE COMPLETE
PRODUCĂTOR SICRIE
ARAD, STR. M. EMINESCU 22, TELEFON 214.422
Magazin deschis și noaptea
OFERIM
- **SICRIE** 10 MODELE DE LA 800.000 LA 3.600.000
- **SICRIE LUX** 4 MODELE DE LA 4.500.000 LA 20.000.000
- **LENJERIE DECES** 6 MODELE DE LA 300.000 la 2.000.000
- CRUCE, LUMÂNĂRI, PROSOAPE, BATISTE, MÂNERE și ȘURUBURI SICRIU

OFERTĂ SICRIU FAG CRUCE RESPETE 1.500.000

APELÂND LA SERVICII: ÎMBRĂCAT, FORMOLIZAT ȘI TRANSPORT BENEFICIAȚI DE 15% REDUCERE
LA SICRIU ȘI TRANSPORTUL
LA DOMICILIU GRATUIT
▼PLATA ȘI DUPĂ ÎNCASAREA AJUTORULUI DE ÎNMORMÂNTARE.

PĂREREA DVS. CONTEAZĂ!
TELEFON 094.690.121

† CONDOLEANȚE †

Făclie de veghe pe umezi morminte/Un sunet de clopot în orele sfinte/Un vis ce-și înmoaie aripa-n amar/Așa ai trecut de al lumii hotar,

NAGHI VASILE.

Ne rugăm ca Dumnezeu să-i vegheze odihna. Sora MARGARETA cu familia din Australia. (27141)

Cu adâncă durere anunțăm încetarea din viață, la numai 57 ani, a celui care a fost soț, tată, socru și bunic

LUPUȚ IOSIF.

Te vor plânge mereu: soția Anica cu fiii Octavian, Mihaela, Gabriel, Delia și nepotul Sebastian. Nu te vom uita niciodată!

† COMEMORĂRI †

Se împlinesc 6 săptămâni de la trecerea în neființă a celui care a fost

UDVARI ȘTEFAN,

din ARCHIȘ. Te plânge mama, soția, copiii, sora și fratele din Arad. (27085)

Cu durere în suflet amintim împlinirea unui an de când a plecat fulgerător și mult prea devreme dintre noi, cel care a fost un om de mare omenie, cel mai bun soț, tată și bunic,

VIOREL MIHUȚA (LELU)

din GROȘI. „Pe patul tău în suferință/ Te-am tot vegheat să te ridici/ Ți-am fost alături cu credință/ Te-ai dus și ne-ai lăsat aici/ Pustiu e totul fără tine/ Pustie este casa ta/ De când tu ai plecat din ea/ Ne este dor nespus de tine/ Ne este dor de vocea ta/ Am vrut să mai rămâi cu noi/ Dar n-a fost cu putință/ În fața noastră tu te-ai stins/ Și greu ne-a fost să te privim/ Te-ai stins precum o lumânare/ Și n-am putut să te salvăm". Pentru tot ce ai făcut pentru noi, rugăm pe bunul Dumnezeu să te odihnească în pace! Soția, copiii LUCIA și RADU, ginerele IONUȚ, nepotul ANIEL. (27096)

Rugăciuni, lacrimi, flori și o lumânare la tristul tău mormânt, astăzi, 21 octombrie, când se împlinesc 2 ani de când ai trecut în cele veșnice,

DEMȘOREAN ILEANA.

Vei rămâne mereu în inimile noastre! Familiile: PEDASCHUS, LAKATOȘ, SAVU și DEMȘOREAN. (27097)

Azi, 21 octombrie se împlinesc 2 ani de când a plecat dintre noi, lăsând în sufletele noastre un dor nespus, acel care a fost iubit soț, tată, fiu, frate, unchi, cumnat,

CHINDRIȘ ȘTEFAN.

„Viața ta s-a dus în zbor/ Acolo unde-i bine/ De unde nimeni nu mai vine/ Ne-ai lăsat în urma ta/ O cruce și-un mormânt ca amintire." Dumnezeu să te aibă în paza Lui. Soția FELI, copiii: ANDREIA, CLAUDIU, DAVID și CLAUDIA. (27100)

Comemorăm azi, cu sufletele la fel de îndurerate, 2 ani de la dispariția celui mai iubit soț, tată, socru și bunic,

RAȚIU MIRCEA.

Cât ai trăit te-am iubit/ Cât vom trăi te vom plânge! Soția Florica, Adina, Bianca și Villi. (27132)

Un gând de aducere aminte a celei care a fost

ȘANDOR MARIA

din CERMEI. Nu te vom uita niciodată! Dumnezeu să te odihnească în pace! Soțul, copiii, nurorile și nepoții. (27144)

S.C. SATLINE S.R.L. TELEFON 251.461, 0744/507.211 SHOW ROOM ARAD, Piata Mihai Viteazul - BL. M7 - PARTER

TÂMPLĂRIE DIN ALUMINIU ŞI P.V.C.

mobila şi binale MB

TÂMPLĂRIE PVC CU GEAM TERMOPAN

CALITATE GERMANĂ GEALAN Fenster-Systeme

Cel mai bun! Cel mai ieftin! În rate!

ARAD, STR. CAIUS IACOB BL.R
FOSTUL Mag. CĂMINUL (lângă BANC POST)

Convingeţi-vă! TELEFOANE 0257-233.950 0722-528.185

S.C. IATSA ARAD

unic distribuitor autorizat din judeţul Arad al S.C. AUTOMOBILE DACIA PITESTI

Str. ŞTEFAN CEL MARE nr. 2-4
Tel/fax 0257/278.950

Vinde

autoturisme şi utilitare din gama Dacia

* Service în garanţie şi post garanţie la automobilele DACIA
* Comercializarea gamei complete de piese de schimb de origine DACIA
* montaj accesorii auto la cerere

■ cash
■ rate
- persoane fizice
■ leasing
- persoane juridice şi fizice autorizate

Oferta lunii OCTOMBRIE

* Dacia Super Nova: *alege o versiune şi primeşti versiunea superioară!*
* REDUCERE 300 EURO *la autoturismele Dacia Brelină şi Dacia Break*

(2734451)

MEDIASOFT

Arad, str. Av. Ioan Sava nr. 5, tel/fax 057-255886

Centru de Formare Profesională Continuă a Adulţilor

Organizează CURSURI

DE PERFECTIONARE

1. Operator calculator
(iniţiere Windows, Word, Internet, NC, baze de date)
serii din: 28.10.2002 şi din 25.11.2002 dimineaţa
din 22.10.2002 şi din 15.11.2002 seara
2. Contabilitate - după masa -14.11.2002
3. Secretariat computerizat - după-masa - 22.10.2002
(tehnoredactare Word, poşta electronică E-mail)
4. Programator ajutor (Access) - după masa - 04.11.02

DE INSTRUIRE

1. Utilizare Word - după-masa - 22.10.2002
2. Utilizare Excel - după-masa - 04.11.2002
3. Proiectare asistată (AutoCad2000) - 26.10.2002
4. Utilizare Internet (creare pagini Html) - 21.10.2002

*Diplome avizate de **Ministerul Educaţiei şi Cercetări.*** (1585149)

LA TORRE IMPEX

unic distribuitor MECCANOCAR Italia vă oferă, prin magazinul deschis la **FOSTA CANTINĂ TEBA**:

1. peste 20.000 de articole de uz gospodăresc şi profesionale: şuruburi, buloane, elemente de fixare pentru lemn, metal, rigips, cabluri, truse speciale, scule pofesionale, aparate pentru sudură accesorii, echipamente de protecţie;
2. gama completă de produse BOSCH: maşini de găurit, burghie, discuri abrazive;
3. SALTELE ergonomice şi MOBILIER DIN FIER FORJAT, porţi metalice - toate dimensiunile şi modelele de pe stoc sau la comandă.

LA TORRE IMPEX

VINO ! VEZI ! ALEGE !

Deschis de luni până vineri între orele 8-17
sâmbătă între 8-12

TELEFON: 0257 - 281.906 (C.A.)

S.C. LENJERIE S.R.L. Arad, str. Patria nr. 14

Angajează MUNCITOARE cu/fără experienţă pentru secţia confecţii pe orice tip de maşină

Condiţii de muncă:
◗ bonuri de masă ◗ transport gratuit
◗ asistenţă medicală gratuită la sediul societăţii.

Persoanele interesate se vor prezenta la sediul societăţii str. Patria nr. 14. (2734441)

construct **MIRADA**

Distribuitor autorizat

JAP Slovacia

Villas® Ungaria

EUROMEMBRANE ITALIA

Comercializează toate tipurile de membrane pentru hidroizolaţie:

- carton bituminat
- membrană hidroizolaţie 3 mm
- membrană hidroizolaţie 4 mm cu ardezie
- membrană hidroizolaţie cu poliester
- şindrilă bituminoasă

Depozit Gara CFR Arad
Tel.: 057/270-960 (C.A.)

Direcţia Regională Vamală Interjudeţeană Arad

prin Biroul Vamal de Control şi Vămuire la Interior DEVA

SOMEAZĂ pe următorii să-şi achite obligaţiile bugetare în 15 zile de la emiterea prezentei, după cum urmează:

■ în contul nr. 201601024375178 deschis la Trezoreria Deva:
1. GAVRILESCU MAGNOLIA, domiciliată în Arad, str. Oituz nr. 128 - *să achite suma de* 16.326.928 lei.
2. PUI CARMEN ELENA, domiciliată în Arad, str, I. Maniu nr. 31-33 bl. A sc.A - *să achite suma de* 7.501.920 lei.

■ în contul nr. 50017470484 deschis la Trezoreria Arad
3. IVAŞCU ELENA, domiciliată în Arad, str. Voluntarilor nr. 5 - *să achite suma de* 111.130.888 lei.
4. TODERIŢĂ GHEORGHE, dmiciliat în Arad, Aleea Muncii nr. 7 bl. E - *să achite suma de* 88.850.793 lei.
5. MORMOE MIHAI VALENTIN, domiciliat în Arad, str. Crasna bl. G2 - *să achite suma de* 51.408.419 lei.

■ în contul nr. 50013678190 deschis la Trezoreria Arad:
5. SOKOLOV STANISLAV GEORGIEV, cu domiciliul în Bulgaria - *să achite suma de* 25.000.000 lei.

■ în contul nr. 50013678190 deschis la Trezoreria Arad:
7. SC RMC INTERNAŢIONAL IMP-EXP SRL, cu sediul în Arad, Calea A. Vlaicu bl. I4-1, - *să achite suma de* 2.482.860.999 lei.
8. SC PFAIFER UND NEIMERSHEIM SRL cu sediul în Zăbrani, jud. Arad nr. 183 - *să achite suma de* 33.676.237 lei.
9. ARDELEAN LUCIAN SABIN, cu domiciliul în Arad, str. Beiuş nr. 7 bl. 614 - *să achite suma de* 305.412 lei.

(1586169)

În cazul neachitării sumelor se vor aplica măsurile de executare silită prevăzute de OG 11/1996.

S.C. „MODA" S.A. ARAD

Str. Liviu Rebreanu Nr. 86

Solicităm colaborare cu Cabinet Medicina Muncii (pentru avize angajare)

Inf. suplimentare la tel. 256.265 int. 120 sau aşteptăm oferte la fax 256.262. (2734450)

S.C. Central S.A. Arad

Angajează prin selecţie
1 Familie sau
2 îngrijitori bărbaţi
pentru activităţi la o fermă mixtă.

Selecţia va avea loc la sediul societăţii din Arad, str. Horia nr. 8.

Rugăm seriozitate maximă!

(2734435)

BANCA "TRANSILVANIA" S.A.
SUCURSALA ARAD,
Str. Unirii nr. 5-7,
Tel. 057/283.122
CERTIFICATE NOMINATIVE
USD 90 ZILE
3,25 % P.A.

ADEVĂRUL

Cotidian independent Arad

Anul XIV, nr. 3742

Marți, 22 octombrie 2002 • 16 pagini • 5000 lei • e-mail: adevarul@arad.ro; adv.pub@arad.ro

BRAT Publicație auditată în semestrul II 2000 — Tiraj mediu zilnic vândut: 33.205

WEST BANK S.A.
ARAD, B-dul Revoluției nr. 88
TELEFON: 284.888; FAX: 285.202
WESTERN UNION TRANSFER DE BANI ®
Cel mai rapid mod de a primi bani din toată lumea

O POZIȚIE CE MI SE PARE REZONABILĂ

Am căutat în toată perioada aceasta să apăr interesele cetățenilor Aradului și ai județului de o serie de abuzuri venite din partea unor persoane cu funcții de răspundere. Am vrut, totodată, ca arădenii să aibă conducători capabili să le susțină interesele, iar municipiul și localitățile județului să prospere.

Pentru acest lucru din anii '90-'91 nu m-am oprit nici o clipă să critic partide, persoane care au ajuns în fruntea Aradului și a județului Arad. Trebuie să spun și susțin acest lucru pe baza a ceea ce credeți și dumneavoastră, locuitorii acestei zone, că s-a realizat foarte puțin. Am crezut și cred ceea ce spune Eschil că „teama nu trebuie să te facă să-ți pierzi curajul". În cele scrise de mine de-a lungul anilor am simțit sprijinul cetățenilor, al cititorilor ziarului „Adevărul", ceea ce mi-a dat acest curaj de a critica fapte și persoane care au adus atingere interesului public.

Am făcut același lucru și în prezent, cu actuala conducere a municipiului Arad, criticând sever, după semnalele primite din partea dvs., a cetățenilor, acțiunile și deconspirând promisiunile neonorate ale actualului primar Dorel Popa. Cred că în această privință mi-am făcut datoria de gazetar, cât și de parlamentar. De aceea cred că trebuie să mă opresc aici pentru a nu fi interpretate acțiunile mele în presă ca o răzbunare pentru excluderea mea din partidul de guvernământ - PSD. O fac și datorită faptului că se potrivește în acest caz ceea ce spunea Esop: „Durerea cea mai aprigă este atunci când cineva pătimește mai degrabă din partea rudelor decât a celor străini." Și așa este. Am fost unul din cei care am susținut candidatura domnului Dorel Popa la funcția de primar, ba mai mult, mi-am pus tot creditul de care m-am bucurat pentru reușita aceasta. Și o să explic de ce. Domnul Dorel Popa mă acuză acum că l-am calificat drept minoritar. Ceea ce, de fapt, este, din punctul de vedere al credinței.

D. ZĂVOIANU

(Continuare în pagina 5)

SCANDALOS!

UN FOST MAISTRU LA IAMBA ÎȘI BATE JOC DE UN DOCTOR ÎN MEDICINĂ

● Ioan Crâsnic a fost exclus, nestatutar, din PSD Arad

Pag. 4

FELNĂCANII AU CĂZUT LA PACE CU PREFECTURA

● Ei promit să nu mai recurgă la soluții extreme

Foto: V. MUSCA

Pag. 6

Și în această lună

ZECE CITITORI FIDELI - PREMIAȚI CU CÂTE UN MILION DE LEI

♦ La cei 91 de ani, POGANA SEVER câștigă pentru prima dată în viață ♦ PAVEL ȘEȘUREAC din Turnu - al doilea premiu consecutiv ♦ Două milioane de lei pentru doi consăteni din Neudorf

Foto: M. CANCIU

Pag. 3

PATROANA RESTAURANTULUI „PERLA" . TÂLHĂRITĂ ÎN LOCUINȚA PROPRIE

FUNCȚIONARII PUBLICI SE PREGĂTESC DE PROTESTE

● 12 sindicaliști arădeni vor fi prezenți în Capitală

Pag. 11

OFERTA ZILEI
IMPERIAL Co. Ltd.
Arad, C-lea Radnei 169

ZAHĂR VRAC	12.800
ZAHĂR 1 KG	13.000
OREZ VRAC	12.900
OREZ 1 KG	13.700
ULEI ARGUS EX.	29.900
ULEI SOLE	27.500

Prețuri cu TVA INCLUS
Ofertă valabilă doar pentru facturi de cel puțin 1.500.000 lei

VIA Canada
Firmă de Avocați din Toronto Canada vă asistă pentru
Emigrare
Proiect S.A., Bd. Decebal nr. 2-4, cam. 124
Tel. 214.678

FII ALĂTURI DE UTA!
TOȚI ARĂDENII PENTRU UTA!
POȚI FI COOPTAT CA ACȚIONAR LA UTA!
Te așteptăm zilnic la sediul clubului între orele 11 - 14, tel. 289.204. (c.b.)
Partenerii UTA: WEST BANK, ROWO, ROMTRANS, ERIKA INVEST, LACKNER & SCHWARZ, HELVETICA MILK, AGRIROM, PLETL, ERREA, GENERAL BETON, INSTAL GROUP, MR FAB, FERONERIA

ÎNCHIRIEZ SPAȚII PRODUCȚIE
500 m², 1000 m², 1500 m² – cu toate utilitățile
TELEFOANE 272.812, 0721.269.7(

CALENDAR

● Astăzi, Soarele răsare la ora 7 și 37 de minute și apune la ora 19 și 31 de minute.

● Au trecut 294 de zile din acest an. Au mai rămas 71 de zile până în anul 2003.

● ***Praznicul zilei: Biserica ortodoxă:*** Sf. Averchie, Ep. Ierapolei, Sf. 7 tineri din Efes; ***Biserica greco-catolică:*** Sf. Averchie, cel întocmai cu apostolii (+200); cei 7 tineri din Efes (+270).

A venit BARZA!

La Arad: Chipcea Bogdan Gabriel, Prodan Mihaela Florina, Aron Raluca Ana, Tina Gabriel, Anghelina Paula Denisa, Lupaș Victor Daniel, Grecu Melisa Lorena, Kiss Alexandru, Petrar Ana-Maria Simona, Cuzman Raluca Maria, Smocot Denis Andrei

La Chișineu-Criș: Nicola Denisa, Covaci Alexandru

La Ineu: Boiciuc Lucian, Iacob Stela, Păcurar Alexandra-Daciana

La Lipova: Lupu Gheorghe-Dumitru-Florin.

METEO

Vremea va fi în general instabilă și în încălzire. Cerul va fi mai mult noros. Temporar vor cădea ploi ce vor avea și caracter de aversă. Vântul va sufla la moderat din sector sudic. Dimineața, izolat se va semnala ceață în zonele joase.

Temp. max.: 16 la 19°C. Temp. min.: 8 la 12°C.

AU PLECAT DINTRE NOI

Suciu Sofia (1921), Chițu Ion (1968), Ile Maria (1925).

La Hălmăgel ELEVII MERG LA ȘCOALĂ DUPĂ UN MODEL AMERICAN!

Elevii din comuna Hălmăgel sunt transportați la școală după model american. Cu excepția copiilor din cătunul VOJDOCI, satul Luncșoara, pe care învățătorul lor, din Hălmagiu îi ia în mașina sa, ceilalți elevi din satele Hălmăgelului folosesc un School-Bus (mașina școlii, mai pe românește).

„La începerea acestui an școlar, am cumpărat un ARO pentru transport persoane. El circulă în fiecare zi de școală pe rutele Târnăvița-Hălmăgel și Luncanii-Sârbi-Hălmăgel", ne-a declarat dl. **M. TONȚA, primarul comunei Hălmăgel.**

Distanțele mari dintre sate și vremea neprielnică pe care trebuiau copiii să ajungă la școală, mai ales în timpul iernii, au fost argumentele care i-au făcut pe reprezentanții autorităților locale să opteze pentru „mașina școlii".

N. OPREAN

Anunț

Asociația Națională Împotriva Corupției - Filiala județeană Arad - anunță membrii și simpatizanții săi că vineri, 25 octombrie 2002, orele 16, are loc Adunarea Generală, în sala mică a Casei Sindicatelor din Arad.

Președinte, V. FRENȚIU

PREȚUL AURULUI

BANCA NAȚIONALĂ. Pentru gramul de aur de 24 K: prețul cu ridicata - 334.726 lei, iar prețul de achiziție - 301.253 lei. Prețuri înregistrate ieri.

PIAȚA NEAGRĂ. Aur 14 K: cumpărare - 180.000 lei/g, vânzare - 210.000 lei/g. **Aur 18 K:** cumpărare - 250.000 lei/g, vânzare - 340.000 lei/g.

UTILITARE

PIEȚE, TÂRGURI

Astăzi este zi de piață la Sebiș, Almaș, Apateu, Semlac, Sântana, Șilindia, Vârfurile. Târguri săptămânale se desfășoară astăzi la Chișineu Criș, Almaș, Șilindia și Vârfurile.

Mâine, miercuri, va fi zi de piață la Pâncota, Beliu, Buteni, Șiclău, Macea, Vânători, Pecica, Șiria și zi de târg la Beliu și Buteni.

FARMACII DE SERVICIU

● Farmacia **REMEDIUM** Arad, B-dul Revoluției nr. 52-54. Program luni-vineri: 7,30-20,00, sâmbătă 8,00-14,00. Telefon 233195. ● Farmacia **TEAHA-FARM**, B-dul Revoluției nr. 65. Program: luni-vineri 8-21, sâmbătă 9-13. Telefon 254.587. ● Farmacia **„OMNIAFARM"**, Calea Aurel Vlaicu, Bl. Z28, cu program zilnic de la orele 8,00-22,00. Telefon 271724. ● Farmacia **SENSI BLU, ARAD I** B-dul Revoluției nr. 43. Program non-stop, inclusiv sâmbătă și duminică. Telefon 254.527. ● Farmacia **SENSI BLU ARAD II** B-dul Revoluției nr. 93. Program zilnic 8-22 - inclusiv sâmbăta și duminica. Telefon 214.955. ● Farmacia **DERY-FARM 2000** str. I. Maniu nr. 12-18. Telefon: 270087. Program: zilnic 7,00-23,00. ● Farmacia **LIBRO PHARMA non stop** Calea Aurel Vlaicu 60-68 (lângă stadionul (UTA) telefon 212.992. ● Farmacia **LARIFARM**, Calea Aurel Vlaicu, la parterul blocului Z 24 are program de lucru zilnic, între orele 7,00 - 23,00, telefon 246622.

APOMETRE

22 octombrie: Bl. B,C, P, Z, Calea A. Vlaicu, Hațeg, Bl. Rodnei, Baladei, Streiului, N. Oncu, Grâului, Moga, Crasna, Doinei, Turturicei, Porumbiței, Dunării, Calea A. Vlaicu, Hațeg, Slănic, Orăștie, Griviței cu soț, Mărului, Zorilor, G. Doja cu soț, G. Doja fără soț, Cpt. Ignat, Sibiului, Barbu Lăutaru, G. Barițiu, L. Szantai, Revluției cu soț, G. Coșbuc

ÎNTRERUPERI DE CURENT

Marți, 22 octombrie (9-14): C. Coposu, bl. L1, L2, L3, L4, Afinelor Bl. L5, A. Mureșanu Bl. I, H. G, L6, C. Coposu Bl. A, B, C, 43A, 43B, 45, Afinelor; B-dul Revoluției 106 - P-ța Avram Iancu, Nicolae Bălcescu, Meținanu, Ludovic Szantay; Unitatea militară Subcetate;

12-15: Lugojului, C. Gambrinus, Guttenbrun

12-13,30: Zimbrului, Caransebeș, Gogol, Magheran, Crângului, Guttenbrun, Calea Timișoarei, Arinului, Zimbrului, Crângului, Castanilor, Popa Șapcă, Cibinului, Timișoarei, Guttenbrun, Constituției, Grupul școlar forestier

URGENȚE STOMATOLOGICE

Cabinetul de pe str. Crișan (în spate la Gionelli) are program non-stop. Telefon: 253794. Cabinetul din B-dul Revoluției nr. 62, ap. 6, asigură urgențe între orele 9,00-19,00. Telefon: 256665.

Și Cabinetul Stomatologic din Calea Victoriei nr. 7 A asigură zilnic urgențe, inclusiv sâmbăta, între orele 10-15. Telefon 095.565.622.

ADMINISTRAȚIA FINANCIARĂ

Administrația Financiară a municipiului Arad: Asistență contribuabili (impozitul pe venitul global) - telefon 280633, 280733, int. 199 între orele 8,00-12,00. Informații suplimentare la www.finantearad.ro

TELEFON DE URGENȚĂ LA POLIȚIE: 955

Noul număr de centrală telefonică ale I. J. P. (Inspectoratul Județean de Poliție) Arad: 207.100

HOROSCOP

Marți, 22 octombrie 2002

Berbec (21.03-20.04). Nu este momentul potrivit pentru a cheltui mulți bani și nici pentru a vă demonstra puterea asupra partenerului.

Taur (21.04-20.05). Menajați-vă pentru a evita riscul unei crize personale.

Gemeni (21.05-20.06). Chiar dacă vă simțiți singur și trist nu provocați lucruri pe care le puteți regreta mai târziu.

Rac (21.06.-22.07). Veți fi constrâns să vă ocupați de problemele de familie pe care le ocoliți de o vreme încoace.

Leul (23.07-22.08). Contacte prietenești și activități atrăgătoare, conversații interesante și noi relații profitabile vă vor face să debordați de energie constructivă.

Fecioara (23.08-22.09). Reacționați pozitiv chiar dacă nu vă place cursul lucrurilor, fiți consecvent și nu vă lăsați în voia elanului sentimental.

Balanța (23.09-22.10). Cineva s-a decis să vâre zâzanie în colectiv. Veți fi iritat de maniera în care o face, dar nu va reuși să-și pună în aplicare planul de dezbinare.

Scorpion (23.10-21.11). Veți primi invitații, veți putea face excursii, vă puteți chiar îndrăgosti.

Săgetător (22.11-21.12). Șansa de a obține recunoașterea profesională v-a făcut să lăsați dragostea pe ultimul loc.

Capricorn (22.12-19.01). Nu încercați să vă revendicați drepturile, pentru că nu este momentul cel mai bun.

Vărsător (20.01-20.02). Trăiri interioare mai puțin plăcute, dar toate nemotivate, frustrare și restricție afectivă. Toate acestea vă vor face să vă simțiți pe plan secund.

Pești (21.02-20.03). Câțiva prieteni vă vor ajuta eficient într-o problemă și vă vor înțelege perfect.

„ADEVĂRUL" VĂ ASCULTĂ

La telefonul dimineții, 280944, între orele 9,00-12,00

● **Dl. Petru Haneș** din Hălmagiu, str. A. Iancu nr. 44, handicapat de gradul III, întreabă de ce s-a abrogat legea conform căreia persoanele cu handicap de gr. III beneficiau de abonament gratuit de telefon.

Aurel Lucea, inspector-șef la ISTPH Arad, răspunde: „Conform Legii 519, publicată în Monitorul Oficial 555/29 iulie 2002, persoanelor cu handicap de gradul III li s-a sistat facilitatea de a beneficia de abonament telefonic gratuit. În baza acestei legi adoptate, de la 1 august a. c. toate persoanele care intră sub incidența legii trebuie să suporte plata abonamentului respectiv."

● **Dl. Petru Budugău**, sat Brusturi nr. 94, com. Hălmagiu, întreabă care este adresa Parchetului Național Anticorupție București.

Vă puteți adresa Ministerului Justiției, str. Apolodor nr. 17, sector 5, București. Telefon relații cu publicul 01/3144400.

Redactor de serviciu, T. M.

La telefonul după-amiezii, între orele 15,00-18,00

Beznă pe strada Bucovina. De opt luni de zile, doamna Maria Pascu tot insistă pe lângă Primărie și CONEL, doar-doar va veni cineva și pe strada Bucovina pentru a înlocui becul ars. Când credea că a găsit forma de sesizare potrivită și anume o adresă scrisă către Primărie, femeia a aflat cu stupoare că această ultimă instituție are mari datorii către CONEL, care nu mai răspunde defel solicitărilor venite dinspre Palatul Administrativ. Interesele cetățenilor cine le mai apără? - se întreabă pe bună dreptate distinsa cititoare.

Garaje blocate. Domnul Constantin de pe strada Ilarie Chendi ar doi să afle când au de gând angajații de la Regia Apă-Canal să finalizeze lucrările din zonă. Nu de alta, dar garajele celor care locuiesc pe această stradă sunt blocate de zile bune și nimeni nu are nici măcar cea mai mică intenție să îndrepte situația.

Redactor de serviciu, C. M.

ADEVĂRUL
COTIDIAN INDEPENDENT ARAD

Editor: S.C. ADEVĂRUL Arad S.R.L.

COD FISCAL R 1681938 ● COD SICOMEX 19.604 ● CERTIFICAT J 02/1886 / 31 X 1991 ● COD SIRUES 020956601 ● ISSN 1220 - 7489

Redacția și administrația: 2900 Arad, Bd. Revoluției nr. 81. Telefoane: SECRETARIAT - 281802, fax 280655, 280625; ADMINISTRAȚIE - CONTABILITATE - 281797; MICA PUBLICITATE - 210775; MAREA PUBLICITATE - 280904; CLUBUL PRESEI - 280989.

Consiliul de administrație: președinte - **DOREL ZĂVOIANU**, telefon 281802, 280625; vicepreședinte - **MIRCEA DORGOȘAN**, telefon 281802, 280625; membri: **DOREL BARBU**, telefon 281797; **NICU COJOCARU**, telefon 280904; **MIRCEA CONTRAȘ**, telefon 280854.

Colegiul de redacție: MIRCEA CONTRAȘ (redactor-șef); **MARCEL CANCIU** (șef secție foto), telefon **281701**; **ALEXANDRU CHEBELEU** (șef secție sport), telefon **281701**; **NICU COJOCARU** (șef secție publicitate) telefon/fax: **280904**; **GABRIELA GROZA** (secretar general de redacție), telefon **280854**; **VASILE FILIP** (șef secție cultură-învățământ-tineret), telefon **281855**; **280003**; **IOAN IERCAN** (șef secție politică), telefon **280943**; **DORU SAVA** (șef secție social-economic), telefon **281738**; **ȘTEFAN TABUIA** (șef secție actualități), telefon **281855**; **280003**; **DOREL ZĂVOIANU** (președinte al Consiliului de administrație), telefon **281802, 280625.**

Difuzare - Marketing: MIRCEA ȚÂȘCĂ (șef secție)-telefon **280904**

Tiparul executat la S.C. MEDIAGRAF S.A. ARAD, str. Feleacului F.N., telefon 250902, fax 250920

„Adevărul" poate fi citit și pe Internet la adresa http://adevarul.arad.ro

Cursul valutar*

VALORI ÎNREGISTRATE IERI, 21 OCTOMBRIE 2002

Denumirea valutei	BNR	BCR		BRD		Banca Transilvania		Banca Românească		Bursa neagră	
		C	V	C	V	C	V	C	V	C	V
Euro	32460	32022	32588	32120	32590	31800	32425	31717	32733	32000	32300
Dolar S.U.A.	33274	33100	33350	33120	33420	33000	33380	33055	33450	33000	33300
Forint	134	125	136	128	135	127	133	-	-	130	132

ACTUALITATEA CULTURALĂ

CONCERT SIMFONIC

Filarmonica de Stat prezintă, în mod excepțional, miercuri, 23 octombrie, orele 19,00 un CONCERT VOCAL-SIMFONIC în memoria maestrului **CONSTANTIN BUGEANU**. Dirijor **CRISTIAN OROȘANU**.

Soliști Eva Cusmir, Isabelle Radigon (Franța), Ion Tibrea. Dirijorul corului Vladimir Popean. În program: Wolfgang Amadeus Mozart - Concertul nr. 20 în re minor pentru pian și orchestră KV 466; Gabriel Fauré - Recviem op. 48.

CINEMATOGRAFE

Dacia: Semne (SUA) 10; 12; 14; 16; 18; 20

Mureșul: Infidelă (SUA) 10; 12,30; 15; 18

Arta: Cinci băieți pentru o fată (SUA) 16; 18; 20

Sala Mică: Departe (Franța) 15,30; 18,30

Echipa de serviciu
GABRIELA GROZA *– secretar de redacție.*
Bianca Felea, Adela Pop, Ioan Leac, Dina Rujan, Ramona Vidulescu *– tehnoredactare computerizată.*
Zamfira Răzman, Doina Jurcă, Aurica Telcian, Dacian Toduța *– corectură.*

RED CHILI
Vinuri Princiare de pe Dealurile Tohani
Magazinul vă stă la dispoziție cu băuturi pentru aniversări, banchete, nunți
Vreți să gustați o picătură din Rai? Avem Rai de Murfatlar
Tuică „RED CHILI" la cel mai mic preț
Magazinul RED CHILI din Arad zona Podgoria (lângă Miki) vă oferă cele mai rafinate băuturi la prețuri de producător

Și în această lună

ZECE CITITORI FIDELI – PREMIAȚI CU CÂTE UN MILION DE LEI

Sunt aproape șapte ani de când, lună de lună, ziarul „Adevărul" îi premiază, prin tragere la sorți, pe cititorii săi cei mai fideli - abonații. Zece dintre acești consecvenți cititori beneficiază de premii în valoare de un milion de lei fiecare, la care se adaugă avantajul de necontestat de a-și putea asigura primirea cotidianului preferat la un preț mai mult decât avantajos, un abonament costând doar jumătate din prețul ziarului cumpărat zi de zi de la chioșc.

Desemnarea, prin tragere la sorți, a celor zece cititori norocoși a fost făcută în această lună de domnul **PAVEL PALCU,** *prim-procuror al Parchetului de pe lângă Judecătoria Arad, iar ieri cei zece câștigători au fost invitați la sediul redacției unde, într-un cadru festiv, domnul* **Mircea Dorgoșan,** *vicepreședintele Consiliului de administrație al S.C. „Adevărul", le-a înmânat premiile câștigate. Apoi, dând curs solicitării noastre de a ne împărtăși opiniile lor, îndeosebi cele critice, legate de structura și conținutul ziarului, cei zece abonați ne-au declarat următoarele:*

● **TRIPA ALEXANDRU, Arad:** „Adevărul? - Un ziar echilibrat, echidistant. N-am ce-i reproșa. Laudă ce și cât trebuie, critică ce și cât trebuie".

● **ȘEȘUREAC PAVEL, Turnu:** „Am câștigat și luna trecută, e o surpriză într-adevăr. Una plăcută. Milionul, ăsta al doilea, e și el binevenit, cumpăr niște sămânță și mă apuc de răsaduri pentru anul viitor...".

● **NEAMȚU SABIN, Zădăreni:** „Găsesc în ziar tot ce mă interesează, e ziarul întregii familii".

● **INDREICA IOVIȚĂ, sat Andrei Șaguna:** „Un cotidian bun, nu degeaba are tirajul ăsta... Mie mi-ar plăcea dacă ați scrie mai mult din agricultură, mai ales sfaturi pentru legumicultori".

● **IACIKOV KATALIN, Arad:** „Sunt abonată doar de două luni și dacă ați publica mai multe rețete culinare cred că ar fi foarte bine, ziarul ar fi mai complet".

● **POGANA SEVER, Arad:** „Am 91 de ani dar până acum n-am câștigat niciodată nimic. E-primul câștig din viața mea...".

● **NICULESCU ANA, Neudorf:** „Citesc ziarul, îmi place, dar n-am trimis până luna aceasta pentru concurs. Mi-ați făcut o mare bucurie".

● **GALL AURELIA, Arad:** „N-am ce să critic. E un ziar echilibrat, bun, interesant, iar ca femeie mi-aș dori să acordați mai mult spațiu problemelor de sănătate".

● **Bogdan Wolfram, Neudorf:** „O singură lună am rămas fără abonament și am regretat...".

● **MARITY CRISTINA, Arad:** „M-am abonat pentru că îmi place, citesc «Adevărul» de la A la Z...".

M. CONTRAȘ
Foto: M. CANCIU

PATROANA RESTAURANTULUI „PERLA" - TÂLHĂRITĂ ÎN LOCUINȚA PROPRIE

O femeie în vârstă de 71 de ani, din Arad, a fost jefuită, duminică, în jurul orelor 15,00, în locuința sa, de doi bărbați necunoscuți, care au bătut-o, au legat-o și i-au furat 3000 de dolari. **Persida Botiș** este una dintre coproprietarii restaurantului „Perla Mureșului", situat în imediata apropiere a Cubului Sportiv „Constructorul" și locuiește într-un apartament situat chiar deasupra localului. Bărbații care au intrat duminică în casa femeii au bătut-o, pentru a o determina să le spună unde-și păstrează banii, după care au legat-o și au plecat doar cu 3000 de dolari, găsiți într-o servietă.

Persida Botiș a rămas imobilizată timp de mai multe ore, fiind găsită, într-un târziu, de câțiva dintre angajații restaurantului, unul dintre aceștia, în persoana bucătarului **Ioan Fuliaș,** anunțând Poliția. Coproprietara restaurantului Perla nu a putut să le ofere anchetatorilor prea multe amănunte legate de semnalmentele agresorilor, declarând că a fost orbită de aceștia cu o lanternă, singurul lucru pe care l-a observat fiind doar acela că a fost vorba de doi bărbați.

În cursul zilei de ieri au fost audiați toți participanții la petrecerea ce tocmai se desfășura la parterul restaurantului, fiind interogați inclusiv angajații localului, despre care se crede că ar fi putut „vinde pontul" - după cum s-au exprimat polițiștii de la Judiciar. Se pare că numai cineva dintre cei care au cunoscut tabieturile bătrânei, locul și sumele de bani pe care aceasta le poseda ar fi putut să acționeze în vederea comiterii furtului. La fața locului s-a mai constatat că ușa de la intrarea în apartametul femeii a fost forțată cu o rangă, care nu a fost găsită în preajmă. Cercetările Poliției continuă, în vederea descoperirii autorilor.

EUGENIA BĂRDAȘ

MORT, ÎN BARACĂ

În data de 19 octombrie a.c., pe malul Mureșului, într-o baracă părăsită, situată pe raza comunei Șeitin, a fost găsit cadavrul lui *Samuil Teleki,* de 54 de ani, din Nădlac. În urma necropsiei, s-a stabilit că decesul bărbatului a survenit în uma unui infarct miocardic.

ACCIDENT GRAV, LA VĂRĂDIA

În data de 18 octombrie a.c., în jurul orelor 23,30, pe DN 7, în localitatea Vărădia de Mureș, cetățeanul italian **Laurent Roland Pajou,** în timp ce conducea un autoturism Toyota, nu a adaptat viteza într-o curbă deosebit de periculoasă, a pierdut controlul asupra volanului și s-a izbit de un copac. În urma impactului, a fost accidentată grav **Cătălina Popa,** de 25 de ani, din Brașov și, mai ușor, **Vicențiu Tănase,** de 38 de ani, din București, ambii pasageri în autoturism.

TÂRG DE PĂSĂRI ȘI PORUMBEI

Asociația crescătorilor de porumbei și păsări de curte „Porumbeii Păcii" Arad, organizează în perioada 26-27 octombrie un târg de porumbei și păsări.

Iubitorii de păsări pot admira „exponatele" la sediul asociației, din Calea Aurel Vlaicu, nr. 274.

Din mărfurile altora

Ioan Virgil Luchian, de 23 de ani, din Iași, în data de 18 octombrie a.c. a sustras din magazinul **Profi** un set de tacâmuri, în valoare de 774.000 de lei. Prejudiciul a fost recuperat. Pentru fapta sa, Luchian este cercetat în stare de libertate.

Tot în stare de libertate este cercetat și Ștefan Dinga, de 15 ani, din Iratoș, care în noaptea de 5/ 6 octombrie a.c. a sustras din ghereta S.C. PRODPAN S.R.L., din Arad, bunuri în valoare de 2.200.000 de lei.

VAGABONDAJ

***Susana Barcsa,* de 20 de ani, din Arad, este cercetată în stare de libertate pentru săvârșirea infracțiunii de *vagabondaj.* Aceasta a fost sancționată de mai multe ori, pentru tulburarea ordinii și liniștii publice, având în vedere că se adăpostește, de mai multă vreme, într-un canal din zona Gării CFR.**

ÎN AREST

Au fost prinși și introduși în arestul Poliției **Rodica Mihai,** de 25 de ani, din Vinga, care are de executat un an și șase luni de închisoare, pentru săvârșirea infracțiunii de **furt calificat,** respectiv **Sebastian Marius Leucea,** de 27 de ani, din Călățele, județul Cluj, urmărit general pentru executarea pedepsei de un an închisoare, pentru săvârșirea infracțiunii de **ucidere din culpă.**

TINERII „LEO" ȘI COPIII NIMĂNUI - O ZI ÎMPREUNĂ

Membrii Clubului de Tineret „Leo", care funcționează sub patronajul celebrului Club Internațional „Lions", după ce acum două săptămâni au donat sânge în scop umanitar, alaltăieri au făcut un gest cel puțin la fel de frumos. Au adunat bani și i-au invitat, pe câțiva copii, de la casele de tip familial din Sântana, să-și petreacă o zi în municipiu. **Sonia Stupariu,** președinta Organizației de Tineret „Leo", ne-a declarat: **„Am adus la Arad 44 de copii, cu vârste cuprinse între doi și 13 ani, însoțiți de șase supraveghetori. I-am condus la Teatrul de Marionete, unde au văzut piesa «Zâna Lacului», după care i-am dus în Parcul Copiilor, unde ne-am jucat cu ei cu cea mai mare plăcere. Le-am oferit, în fot acest timp, inclusiv un pachețel cu o gustare destul de consistentă, totul pentru a le face bucuria completă."**

Tinerii membri ai clubului Leo, în majoritate studenți, pregătesc, peste trei săptămâni, o nouă acțiune, prin care persoanele cu probleme de vedere vor putea primi, în urma unui consult medical, ochelari potriviți. Sigur, gratuit.

EUGENIA BĂRDAȘ

BĂTAIE SORĂ CU MOARTEA

Stelian Petru Moț, de 35 de ani și **Mihai Alexandru Malița,** de 25 de ani, ambii din Șofronea, în data de 5 octombrie a.c., în jurul orelor 17,00, l-au agresat pe **Vasile Nagy,** de 64 de ani, din Vulcan, județul Hunedoara, cu reședința la Șofronea, aplicându-i mai multe lovituri cu pumnii și picioarele. În urma leziunilor, victima a fost internată la Spitalul Județean din Arad, în data de 18 octombrie a.c., iar în data de 19 octombrie a.c. aceasta a decedat. Cei doi sunt cercetați, în stare de reținere, pentru săvârșirea infracțiunii de loviri sau vătămări cauzatoare de moarte.

plouă
cu afaceri bune
dacă te abonezi la Orange în perioada 1 - 31 octombrie, poți transmite gratuit câte 100 de mesaje scrise naționale pe lună în primele 2 luni de abonament.
Mai mult, ai telefoane la prețuri speciale:
• Alcatel OT 311 - 30$
• Motorola T 191 - 65$
• Nokia 3310 - 46$
• Sagem MW3026 - 33$
nota:
• prețurile nu conțin TVA;
• telefoane în limita stocului;
• mesajele scrise nu pot fi trimise către numerele scurte și nu se reportează în luna următoare;
• detalii în magazine
Alcatel 311 30$
Nokia 3310 46$
alege Orange
și vei primi
un minunat
cadou
detalii în magazine
EURO - GSM partener Orange
B-dul Revoluției 95 și 31
orange
(c. 15)

SCANDALOS!

UN FOST MAISTRU LA IAMBA ÎȘI BATE JOC DE UN DOCTOR ÎN MEDICINĂ

• Ioan Crâsnic a fost exclus, nestatutar, din PSD Arad

Faptul că dr. Ioan Crâsnic, directorul Direcției de Sănătate Publică Arad, trebuia exclus din PSD Arad, pentru că așa doreau actualii șefi ai organizației județene și municipale, era știut de toată lumea. Dar, ceea ce s-a întâmplat ieri, la sediul organizației municipale, cu prilejul întrunirii conducerii organizației de cartier numărul 8, întrece orice așteptare. Spunem asta prin prisma faptului că am stat, timp de două ore, fără să audă cei aflați înăuntru, cu urechea lipită de geamul încăperii în care se discuta excluderea lui Ioan Crâsnic din partid.

Și, ce ne-a fost dat să auzim?!

Pe scurt, nu trebuie să vă spunem mai mult decât că principalii acuzatori ai lui Ioan Crâsnic nu s-au dovedit a fi președinții organizațiilor municipală și județeană ale PSD Arad, Edeleni Coloman și Dorel Popa, (care au lispit de la ședință deși se discuta o problemă foarte importantă), ci secretarul executiv al organizației municipale arădene, Petre Blajovici.

Acesta, având probabil înscrise în memorie poveștile unora care nici măcar nu mai au acum curajul să recunoască, ca un veritabil lider de sindicat, fost maistru la IAMBA și actualmente consilier local pensionar, a ținut cu dinții să-l excludă din partid pe Ioan Crâsnic. Ceea ce a și făcut. Cel puțin la nivelul declarațiilor.

Asta pentru că, statutar, Ioan Crâsnic n-a fost exclus. De ce? E simplu. Imediat după vot (Ioan Crâsnic a fost prezent), rezultatul înregistrat a fost următorul: două voturi pentru excludere, unul împotrivă și două abțineri. Petre Blajovici decretează victoria (nici măcar nu credem că știe a cui e!) spunându-i doctorului Crâsnic că îi pare rău. În acel moment secretarul organizației municipale nu știa că pentru a exclude o persoană din partid, la nivelul unei organizații, este nevoie de votul majorității membrilor biroului de conducere prezenți la ședință. Într-un cuvânt, trei persoane trebuia să voteze cu „da" pentru excludere. Lucru care nu s-a întâmplat.

Singurul care a atras atenția că nu se respectă statutul, chiar dacă în cauză este dumnealui, a fost Ioan Crâsnic, cel care a spus că nu există majoritate la votul pentru excluderea lui, după care a părăsit sala.

Prin geamul deschis, l-am auzit pe Blajovici spunând că, neluând în calcul problema amânării, cere un al doilea vot. Vot care, așa cum a fost făcut, ne-a demonstrat că nu poți face nimic... împotriva „vântului".

Așa încât, cei prezenți, având în față un Blajovici excesiv de zelos, decretează: „Crâsnic este exclus. Așa am hotărât și vom trece doar al doilea scrutin în procesul verbal".

Mai multe nu avem ce spune. Doar că ne aducem aminte de filmele de propagandă în care secretarul de partid, tractorist, îi dădea lecții unui profesor universitar. Fiind, bineînțeles, membru de partid.

ALIN OLTEANU

P.S. Pe tot parcursul ședinței, Blajovici i-a sugerat lui Ioan Crâsnic să-și prezinte demisia. Lucru care nu s-a întâmplat.

În fiecare săptămână, pentru cititorii ADEVĂRUL

WEEKEND GRATUIT LA MONEASA

În fiecare zi de sâmbătă veți găsi în ziarul nostru un **TALON.**

Completați-l și expediați-l pe adresa redacției *și săptămânal veți putea câștiga, prin tragere la sorți,* un WEEKEND pentru 2 persoane (pensiune completă) la Hotel Parc din Moneasa.

La concurs pot participa atât abonații cât și cititorii care cumpără ziarul de la chioșcuri.

Așadar, nu pierdeți ziarul de sâmbătă.

TOTUL Pentru **două persoane** și mai ales **gratuit.**

Dacă în această toamnă nu ați avut posibilitatea să ajungeți la Moneasa, ADEVĂRUL *vă oferă acum șansa unui*

WEEKEND DE NEUITAT: **2 nopți cazare și 3 mese pe zi.**

Toate talioanele necâștigătoare vor participa, în luna decembrie, la supertragerea la care va fi oferit un premiu surpriză.

Fănel Păvălache se declară nevinovat și cere punerea sa în libertate

Consilierul Secretariatului General al Guvernului Fănel Păvălache, arestat pentru corupție în urmă cu două zile, nu recunoaște acuzațiile care îi sînt aduse și a solicitat să fie pus în libertate, au declarat, ieri, pentru MEDIAFAX, surse judiciare.

Avocatul Eugen Vasiliu, reprezentantul lui Fănel Păvălache, a contestat măsura luată de procurorii Parchetului Național Anticorupție față de clientului său, formulînd o plîngere împotriva ordonanței de arestare, susțin sursele citate.

Consilierul Fănel Păvălache din cadrul Secretariatului General al Guvernului a fost arestat preventiv, sîmbătă, de procurorii din cadrul Parchetului Național Anticorupție (PNA), pentru că a cerut bani unei persoane în schimbul unor servicii, acuzația adusă funcționarului fiind aceea de trafic de influență, informează Ministerul Public.

Consilierul Fănel Păvălache i-ar fi cerut unei persoane suma de 4 milioane de dolari lăsînd să se înțeleagă faptul că ar avea influență asupra unor magistrați pentru obținerea unor hotărîri judecătorești favorabile într-un proces civil de lichidare judiciară, respectiv Banca Internațională a Religiilor (BIR).

Persoana care trebuia să dea banii funcționarului Guvernului l-a reclamat pe Păvălache la Parchet, anchetatorii organizînd un flagrant delict. Astfel, în data de 18 octombrie, Păvălache s-a întîlnit cu persoana care i-a dat o parte din suma pretinsă.

Avocatul Eugen Vasiliu afirmă că denunțătorii lui Păvălache sînt Ion Popescu, președintele BIR și o femeie. De asemenea, apărătorul spune că Popescu și femeia îi erau datori cu bani lui Păvălache, iar întîlnirea de sîmbătă dintre aceștia ar fi fost legată și de restituirea sumei. Întîlnirea a avut loc într-o casă de la Băneasa, unde, potrivit avocatului, i-ar fi fost strecurată în geantă lui Păvălache suma de bani pe care au găsit-o anchetatorii asupra cleintului său.

Avocatul mai spune că soția lui Păvălache lucrează pentru o firmă de lichidări judiciare.

PARTIDELE DE CENTRU-STÂNGA AU CÂȘTIGAT ALEGERILE MUNICIPALE DIN UNGARIA

Partidele socialiste și liberale au cîștigat alegerile municipale de duminică din Ungaria, a anunțat Comisia Electorală Centrală, relatează AFP.

După numărarea a 99,75 la sută din voturi, partidele guvernamentale de centru-stînga au obținut 48,62 la sută din voturi, depășind opoziția conservatoare (32,86 la sută) și formațiunile extra-parlamentare (18,52 la sută).

Rata de participare la vot a fost de 51 la sută, fiind cea mai ridicată de la căderea regimului comunist, în 1990, a declarat purtătorul de cuvînt al Comisiei Electorale.

MARȚI, 22 OCTOMBRIE 2002

TVR 1

7,00 Jurnal
7,10 Bună dimineața, România!
10,10 Avanpremieră
10,15 Om bogat, om sărac - s. rel.
11,15 Iartă-mă! - rel.
12,15 Teleenciclopedia - rel.
13,15 Pasiuni - s.
14,00 Jurnalul de prânz
14,25 Avanpremieră
14,30 Puncte cardinale
15,00 Vector III
16,00 Kronika
17,05 Așa e viața! - s.
17,50 Știri
17,55 Vitrina lui Leo (I)
18,30 Minijurnal - Știri pentru copii
18,35 Vitrina lui Leo (II)
18,50 Desene animate
19,00 Jurnal. Meteo. Sport
20,00 Fantaghiro - s.
21,00 România 1 ... și strada
21,05 Fantaghiro - s.
22,00 Seară bună
23,00 Jurnalul de noapte
23,30 Cu ochii'n 4
0,00 Magic și divin
1,00 Vector III - rel.
2,00 Jurnal - rel.

TVR 2

8,30 Tribul - s.
9,00 Călătoria lui Ics
9,30 Locuință pentru doi - s. rel.
10,00 Diminețile unui bărbat cuminte
11,55 Anne, roșcata guralivă - s.
13,00 Lumea lui Chiț-chiț
13,45 Desene animate - rel.
15,05 Toți, împreună
16,00 Tribuna partidelor...
16,30 Expediții în necunoscut
17,00 Tată, am încurcat-o! - s.
17,35 E dreptul tău
18,00 Banatica
18,15 Lumea în mișcare
18,30 Spații subiective
19,00 Preluare *Jurnal* Canal România 1
19,45 Știri regionale
20,00 Documentar
21,05 Locuință pentru doi - s.
21,35 Atunci i-am condamnat pe toți la moarte - dramă, România, 1982
23,15 Remix
0,25 Prețul succesului

PRO TV

7,00 Teo - rel.
8,00 Știrile Pro Tv - Ziarul dimineții tale
9,30 Tânăr și neliniștit - s. rel.
10,00 Magazin Liga Campionilor UEFA - s.
11,30 Familia Bundy - s. rel.
12,00 Nume de cod: Eternity - s. rel.
12,55 Știrile Pro Tv
13,00 13-14 cu Andrei Gheorghe
14,00 Criminaliștii - s.
16,00 Tânăr și neliniștit - s.
17,00 Știrile Pro Tv
17,45 Teo
19,00 Știrile Pro TV * Sport * Vremea
20,00 Masca neagră - acțiune, Hong Kong, 1997
21,30 Meci din Liga Campionilor UEFA - live * Știrile PRO TV la pauza meciului
0,00 Rezumat UEFA
1,15 Nume de cod: Eternity - s.
2,00 Când mama nu-i acasă - comedie, SUA, 1993

TV ACASĂ

6,00 Între iubire și ură - s. rel.
7,45 Învață spaniola cu Victor - rel.
8,00 Doctorul casei - rel.
8,15 Povești adevărate - rel.
8,45 Căsuța poveștilor - rel.
9,15 Secretul iubirii - rel.
10,15 Terra nostra - rel.
11,15 De 3 x femeie - rel.
12,05 2 plus 2 - rel.
12,15 Clona - s. rel.
13,15 Dragoste și putere - s. rel.
13,45 Femei înșelate - s.
15,00 Din viață - rel.
15,30 Betty cea urâtă - s.
16,30 Terra nostra - s.
17,30 Între iubire și ură - s.
19,20 Doctorul casei
19,30 Povești adevărate
20,00 Secretul iubirii - s.
21,00 De 3 x femeie
21,50 2 plus 2
22,00 Clona - s.
23,00 5' shopping
23,05 Dragoste și putere - s.
23,30 Povești adevărate - rel.
0,00 Învață spaniola cu Victor - rel.
0,15 Muzica de Acasă - rel.

HBO

8,00 O lume perfectă - acțiune, 1993
10,15 La Hollywood - comedie, 1997
11,40 Eu, cu mine și Irene - comedie, 2000
13,35 Transportul - comedie, 2001
15,05 X-Men - SF, 2000
16,50 Richie Rich - aventuri, 1994
18,25 Fortăreața 2 - SF, 1999
20,00 Un domn distins - comedie, 1992
21,50 Mintea unui bărbat însurat - s.
22,20 Pe picior mare - comedie, Spania, 2000
0,15 Arme și traume - comedie, 2000

PRIMA TV

7,00 Prietene și rivale - s. rel.
8,00 Zid
11,30 Mutant X - s. rel.
12,25 Clip Art
12,30 Ed - rel.
13,30 Desene animate
14,00 Copiii spun... - rel.
14,30 Vrei să fii miliardar? - rel.
15,00 În familie - s. rel.
15,30 Nemuritorul - s.
16,30 Prietene și rivale - s.
17,30 Copiii spun lucruri trăsnite
18,00 Focus
19,00 M.A.S.H. - s.
19,30 Vrei să miliardar?
20,00 În familie - s.
20,30 Războinarea tocilarilor 2 - comedie, SUA, 1987
22,30 Focus Plus
23,15 Nemuritorul - s. rel.
0,15 M.A.S.H. - s. rel.
0,45 În familie - s. rel.
1,15 În căutarea dreptății -s.
1,30 Focus - rel.

ANTENA 1-TV ARAD

7,00 Observator * Sport
8,00 Cafeaua cu sare - emsiune matinală prezentată de Dana Deac
10,00 7 zile TVA
10,30 Magazin sportiv - rel.
11,00 Maria Emilia - s.
13,00 Știrile amiezii
13,15 Detectivii Hart - s.
14,00 Ora pistolarilor - western, SUA, 1967
16,00 Muzică populară
16,30 Publicitate, Promo
16,45 Știri TVA
17,15 Isabella - s.
17,50 Babilonia
19,00 Observator * Sport * Meteo
20,00 Din dragoste
21,57 Publicitate, Promo
22,00 Observator
22,15 Știri TVA
22,30 Marius Tucă Show
0,00 Dilemele vârstei - s.
0,30 Babilonia - rel.
1,45 Observator - rel.
2,45 Cafeaua cu sare - rel.
4,45 Dilemele vârstei - rel.
5,30 Marius Tucă show - rel.

RCS TV RCS

9,00 Rock on the Earth - divertisment
9,30 Știri RCS 1 - rel.
10,10 5 minute de carte
10,15 Tradiții și folclor
10,30 Neon Rider - s.
11,15 Dulce ispită - s. rel.
12,00 Microb - rel.
13,30 Știrile RCS 2 - rel.
14,10 5 minute de carte
14,15 Videoclipuri
14,30 Dulce ispită - s.
15,15 Videoclipuri - muzică
15,30 Cazul Thornwell - film
17,00 Convietuiri
17,30 Știri RCS 1
18,10 5 minute de carte
18,15 Revenirea - film
19,45 Videoclipuri - muzica
20,00 Emisiunea de ce?
21,00 Ți-e frică de întuneric? - s.
21,45 Videoclipuri
22,00 Știrile RCS 2
22,40 Din nou acasă - film
24,00 Închiderea programului

B1 TV

6,45 Espresso
10,00 Lumea în 10.000 de minute - rel.
11,30 Paranormal - rel.
12,00 La Strada - rel.
12,30 Știri
13,00 Nașul - rel.
14,30 Prințul din Bel Air - s. rel.
15,30 Lumea după 9/11
16,00 Rezumat Bundesliga - rel.
17,00 Prințul din Bel Air - s.
18,00 Report
18,15 La Strada
18,45 Știri
19,30 Duminica în familie - drmă, SUA, 1997
21,30 Știri
22,00 Nașul
23,30 La Strada - rel.

TELE 7 ABC

7,35 Telejurnal - rel.
8,05 Videoclipuri
11,00 Tentații - rel.
13,00 Videoclipuri
14,00 Apel: Crimă - rel.
15,35 Videoclipuri
16,30 Biserica primară - rel.
17,00 As Show - rel.
18,00 Doc. DW
18,30 Telejurnal
19,00 Doc. DW
19,30 Vremurile fiarei - f. SUA
21,20 Concert
22,10 Doc. DW
23,00 Telejurnal
23,35 Videoclipuri
1,00 Activ FM

REALITATEA TV

6,45 Trezirea la realitate
10,00 Știri în limba engleză
10,15 Business Class - rel.
10,40 Ora de muzică - rel.
12,40 Adevărul din spatele adevărului - rel.
14,40 Documentar (Al treilea Reich)
15,40 Egiptul antic - rel.
16,15 În centrul atenției - Mihai Gadea
17,15 În fața națiunii - Adriana Bahmuțeanu
19,15 Realitatea zilei
19,30 30 minute cu Mircea Badea
20,15 Economia - talkshow realizat de Constantin Rudnitchi
21,40 Monologuri cu Oreste
22,15 Zece și un sfert - Stelian Tănase
23,30 Retrospectiva zilei
0,00 Știri în limba engleză

Redacția Adevărul nu își asumă răspunderea pentru modificările ulterioare intervenite în programele TV

„Vinitură de la comună la oraș”

VOTUL MAJORITĂȚII LOCUITORILOR DIN PECICA A LUAT CALEA BUCUREȘTIULUI

Faptul că locuitorii comunei Pecica au ales, duminică, să devină orășeni nu poate decât să ne bucure pe toți, dacă privim lucrurile din perspectiva dezvoltării județului Arad. Primarul localității, Iustin Cionca, își imagina, în timpul desfășurării scrutinului, cum va fi dacă Pecica va fi oraș, bucurându-se pentru dezvoltarea localității și pentru oportunitățile care i se vor oferi.

În ciuda „mersului” foarte anevoios al întregului scrutin de duminică, referindu-ne la participarea foarte redusă la vot până în jurul orelor 19, dar „recuperată” într-o singură oră mai târziu, astfel încât s-a îndeplinit procentul de 50 la sută plus unu, rezultatul este unul și același. Pecica a făcut ultimul pas, cerut de către conducerea Camerei Deputaților (conform legii) pentru a putea deveni oraș.

În ciuda tuturor celor care duminică n-au catadicsit să participe la vot, chiar și pentru a răspunde cu „nu” la întrebarea trecută pe buletin, în Pecica au existat destui care, în ultimul ceas, au dorit să se mândrească, peste ani, cu faptul că au contribuit decisiv la tranformarea localității lor. Fie unii dintre aceștia născuți în Pecica sau, alții, viniturі.

Până la urmă, ne spunea cineva, ieșind din cabina de vot, mulți dintre cei care se mândreau că sunt pecicani de când s-au născut, vor deveni vinituri de la comună la oraș, asta pentru că n-au catadicsit să-și miște picioarele și să pună ștampila pe un buletin de vot.

Că cei doi deputați arădeni, Nicu Cojocaru și Dorel Zăvoianu au fost cei care au dat prilejul desfășurării referendumului, o știu mulți. Primarul din Pecica, Iustin Cionca o știe cel mai bine. Acesta ne spunea că a primit ajutorul necondiționat al parlamentarilor, care, alături de membrii Consiliului Local Pecica, sunt cei care au pus umărul la toată această poveste. Restul promisiunilor făcute de alții de-a lungul timpului, au rămas neonorate.

Consilierul local Constantin Stoenoiu, acuzat de unii dintre locuitorii din Pecica că este vinitură, în timpul în care încerca să le explice acestora ce înseamnă ca localitatea să aibă rang de oraș, ne spunea: **„Sunt unul dintre cei care am inițiat proiectul devenirii noastre din comună în oraș. Mă mândresc cu acest lucru chiar dacă unii au văzut mai mult (de fapt n-au înțeles) ceea ce ne poate fi rău decât bun. Peste ani, timpul le va demonstra că eu, alături de alții, am avut dreptate”.**

Una peste alta, finalul a fost cel fericit. Rezultatele scrutinului de duminică au fost predate ieri Judecătoriei, iar procesul verbal de constatare va lua calea Bucureștiului. De aici și până la punerea plăcii pe care să scrie „Primăria Orașului Pecica” nu mai este decât un pas.

ALIN OLTEANU

Politica văzută din eșalonul doi

CETĂȚENII SUNT TOT MAI DEZAMĂGIȚI DE ACTUALII GUVERNANȚI

Ioan Dolha, membru în Comitetul Director PRM Arad

– D-le Ioan Dolha, până acum liderii filialelor locale s-au exprimat cât se poate de mult în mass-media. Totuși, cum se vede politica de pe poziția d-voastră, de membru în Comitetul Director PRM Arad?

– Înainte de a răspunde la întrebarea d-voastră, aș dori să precizez un lucru. Noi, la PRM Arad, suntem o echipă omogenă. Ne investim unii pe alții cu încredere și mă surprinde atitudinea altor partide politice, la care doar liderii sau câțiva „aleși” au voie să se exprime în presă. Revenind la întrebarea pe care mi-ați pus-o, de pe poziția mea, politica se vede ca o muncă în echipă, cu sarcini clare, repartizate pentru fiecare.

– Nu știu cât de multă activitate de echipă se poate face pe lângă un lider extrem de autoritar, cum este președintele PRM, Corneliu Vadim Tudor...

– S-a speculat extrem de mult pe această problemă. În ceea ce mă privește, sunt de părere că, la nivel național, trebuie să existe autoritate. Altfel, orice formațiune politică riscă să intre în disoluție. Uitați-vă la țărăniști, care s-au prăpădit printr-o succesiune de manifestări spectaculaose, toate purtate în numele democrației. Asta, ca să nu mai vorbesc despre aripioarele liberalilor sau despre criza de identitate a celor din PD... Totuși, autoritatea președintelui Corneliu Vadim Tudor nu trebuie confundată cu dictatura, deoarece și la acel nivel hotărârile se iau cu respectarea prevederilor statutare.

– PRM-ul este cât se poate de izolat pe eșichierul politic. Atât din partea partidelor de la putere, cât și din partea partidelor aflate, ca și d-voastră, în opoziție. Vă convine această situație?

– PRM-ul reprezintă cea de a doua forță politică a țării, iar electoratul ne-a votat pentru ca să-i reprezentăm interesele. În 2000, românii au votat pentru PRM și pentru Ion Iliescu. Așa stând lucrurile, ar fi fost normal ca să se formeze o alianță între cele două partide și să formeze împreună guvernul. N-a fost să fie așa și nu din vina noastră. Electoratul resimte dureros lipsa noastră de la guvernare și la alegerile viitoare ne va credita cu un procent majoritar.

– Sondajele de opinie nu indică acest lucru...

– Nu cred în sondajele de opinie comandate de anumite partide, cu banii jos.

– În afară de doctrina națională, care va fi principala d-voastră armă electorală?

– Sărăcia. Spun acest lucru fără nici o bucurie, dar românii sunt total dezamăgiți de devierea către dreapta a PSD-ului și de faptul că acest partid și-a trădat angajamentele electorale. Atât în țară, dar mai ales la Arad, opulența baronilor PSD sfidează bunul-simț și sărăcia în care se zbate majoritatea populației. Acest lucru nu va rămâne nesancționat...

– Pe lângă faptul că sunteți membru în Comitetul Director PRM Arad, sunteți și un prosper om de afaceri. Cum vă propuneți să eradicați sărăcia, în cazul în care o să ajungeți la guvernare?

– Cei care guvernează astăzi, iau câte puțin de la fiecare cetățean și dau mult la câțiva clienți politici. Noi o să procedăm diferit și vom pune accentul pe interesele fiecărui cetățean. Vom promova o politică economică de masă, nu una clientelară și opusă intereselor celor mulți.

– Ce faceți acum în Comitetul Director PRM Arad?

– Ne organizăm în municipiu și în teritoriu, atragem de partea noastră oameni de valoare pe care să-i promovăm, purtăm discuții cu cetățenii... În politică niciodată nu poți să spui că ai epuizat munca.

DORU SINACI

PSRN promovează învățământul obligatoriu de 12 clase

Anghel Rădulescu, președinte al PSRN Arad, Eugen Butar, prim-vicepreședinte și Dan Deac, vicepreședinte al Organizației de tineret, au prezentat, în cadrul conferinței de presă de ieri, analiza ședinței Consiliului Național din data de 5 octombrie.

În luna decembrie, PSRN va lansa Programul Economic în care vor fi incluse proiecte structurale din domeniul social, economic, politic, precum și din cel al învățământului. A fost de asemenea reiterată ideea că este necesară promovarea unui act normativ, prin care să fie impozitate toate veniturile realizate și neimpuse fiscal.

Pe de altă parte, vicepreședintele Dan Deac a precizat că în scurt timp organizația de tineret va promova un program sectorial care vizează mai multe probleme din rândul generației tinere. A fost evidențiat faptul că viitoarea structură guvernamentală trebuie să conțină un minister al Tineretului cu separarea clară, instituțională, a responsabilităților executive legate de sport, care să fie preluate de către un secretariat de stat autonom. În ceea ce privește sistemul educațional românesc, Dan Deac a menționat că este necesară creșterea duratei de învățământ gratuit și obligatoriu de la 9 la 12 clase, creșterea cheltuielilor pentru educație de la 4 la 6% din PIB, precum și aducerea calității învățământului rural la nivelul celui urban.

Eugen Butar a declarat că filiala din Ineu a semnat un protocol de fuziune cu PD-ul. Astfel, în zilele următoare liderii PSRN Arad vor constitui o nouă filială la Ineu.

DANIEL ALBU

În opinia țăraniștilor

„LAPTELE ȘI MIEREA PSD AU GUST DE MIGDALE AMARE“

Președintele PNȚCD Arad, Claudiu Cristea, a declarat în cadrul conferinței de presă de ieri că PSD a promis că va învinge sărăcia prin: locuri de muncă pentru disponibilizați și absolvenți; eradicarea corupției și birocrației; un trai în siguranță; căldură în apartamente; pensii pe măsura muncii depuse, promisiuni care, în opinia țăraniștilor, nu s-au realizat. Claudiu Cristea a precizat că „laptele și mierea promise de PSD sunt vânare de vânt, iar cetățenii constată necorelarea pensiilor, creșterea și înflorirea corupției, creșterea săptămânală a prețului la combustibili, creșterea galopantă a prețului la produsele alimentare de strictă necesitate (pâine, lapte, carne, ouă), trecerea nejustificată și fără explicații în răspunderea guvernului a Registrului Comerțului și a Casei Naționale a Asigurărilor de Sănătate.

Țăraniștii sunt de părere că promisiunile electorale al PSD nu s-au bazat pe un program realist și administrarea țării o resimte populația, iar „laptele și mierea PSD au gust de migdale amare“.

În altă ordine de idei, Claudia Cristea a prezentat presei o oglindă pe care i-o va dărui vicepreședintelui PNL, Mihăiță Calimente. În opinia lui Claudiu Cristea, vicepreședintele liberal nu ar trebui să vorbească de PNȚCD deoarece este unul dintre cei care au contribuit la procentrul din sondaje ale țăraniștilor.

DANIEL ALBU

UMANIȘTII NU VOTEAZĂ PENTRU ALEGERI ANTICIPATE

Umaniștii au hotărât, la Brașov, în ședința desfășurată la sfârșitul săptămânii care a trecut, să convoace Consiliul Național al formațiunii în 15 și 16 noiembrie 2002, acest for urmând să stabilească data desfășurării Congresului, într-una din zilele primei jumătăți a lunii decembrie.

În cadrul Congresului, PUR urmează să modifice statutul (fiecare filială va trebui să prezinte propuneri), se va analiza protocolul semnat cu PSD, vor exista modificări și în structura conducerii formațiunii. Nu în ultimul rând vor exista și discuții cu privire la modul în care vor trebui abordate alegerile care vor avea loc în 2004.

Prezent la lucrările de la Brașov, vicepreședintele Viorel Popina, cel care a înlocuit-o pe Lia Ardelean, președintele filialei umaniste arădene, ne-a declarat: **„Întâlnirea a fost foarte utilă. Asta pentru că s-au pus la punct anumite probleme și, mai ales, s-a început pregătirea Consiliului Național și a Congresului. Mai mult, vă pot spune că partidul nostru va organiza forumul clasei de mijloc și a IMM-urilor, în data de 14 noiembrie, cu această ocazie fiind organizat și târgul IMM-urilor. Nu în ultimul rând cred că ar mai trebui subliniată și declarația președintelui Dan Voiculescu, cu privire la protocolul pe care l-am semnat cu PSD. Acesta, a spus, citez, că există o aroganță a stăpânului față de o rudă săracă”.**

Liderul umanist ne-a mai spus că, în urma întâlnirii, s-a putut constata, într-un mod foarte clar, că umaniștii nu-și doresc alegeri anticipate (și dumnealui fiind de acord cu această poziție), dar că, în 2004, ar fi bine să participe singuri la alegerile locale. Și, în funcție de rezultat, și la cele parlamentare, nepunându-se nici un moment problema alianțelor cu alte formațiuni politice (inclusiv PSD).

Cu privire la acest ultim aspect, al parlamentarilor, în cadrul Consiliul Național va fi analizată activitatea acestora.

ALIN OLTEANU

O POZIȚIE CE MI SE PARE REZONABILĂ

☛ (Urmare din pagina 1)

Și împreună, dacă își mai amintește, ne-am pus această problemă, dacă un pastor baptist poate câștiga în fața unui electorat majoritar ortodox. Aceasta era în anul 2000. Am ajuns la concluzia că poate, pentru că e cazul să depășim asemenea probleme și Aradul, ca un oraș civilizat, poate să o facă. Am hotărât tot împreună, să ne referim la această problemă în campania electorală. Am făcut-o împreună, a făcut-o singur, a făcut-o împreună cu alții și arădenii au dovedit că vor să opteze pentru un primar competent și gospodar. Personal am crezut în capacitatea managerială a domnului Dorel Popa, având în vedere unele realizări pe care le-a obținut pentru cultul baptist. Am colaborat o bucată de timp și am făcut și unele planuri, care au fost evidențiate de mine în interviurile publicate în ziarul „Adevărul”.

Nu i-am cerut niciodată nimic personal, nici un favor propriu, ci doar rezolvarea unor probleme cetățenești pe care le primeam ca parlamentar.

Dar în momentul când dânsul a angajat în fața cetățenilor o serie de promisiuni, în momentul în care contractul cu Parktronic, respectiv parcarea mașinilor a nemulțumit și nemulțumește până la revoltă cetățenii, atunci când CET-ul deci Centrala electrică și de termoficare a Aradului au fost donate unui partener străin, când din incinerator a rămas doar o poveste, ca și din locuințele sociale, a trebuit să intervin. Ceva nu era în regulă, ba mai mult, aceste contracte se aflau sub o perdea de fum de camuflaj, încât cetățenii Aradului știau foarte puțin și consilierii chiar și mai puțin.

Am greșit în aprecieri și îmi suport consecințele, dar nu puteam să trec sub tăcere cea mai slabă prestație a unui primar de după 1990 până în prezent.

Am demonstrat că nu e vorba nici de răzbunare, nici de faptul că este minoritar sau majoritar, ci de modul în care își face datoria ca primar. Or, din acest punct de vedere singur s-a plasat în zona minoritară în raport cu cetățenii și alegătorii Aradului. Personal, nu-l socotesc dușman, ci așa cum spunea unul din cei 7 înțelepți ai Greciei antice, „dușman este doar acela care este vrășmașul poporului.”

Cu toate acestea domnul primar se bucură încă de o anumită susținere la București. Am simțit-o pe propria piele. Dacă dânsul se mulțumește cu atât, îl privește. Cred că cetățenii Aradului ar fi fericiți să vadă în această susținere sprijinul de care are nevoie Aradul de a ieși din anonimat și a face față sfidărilor ce vin dinspre Timișoara.

Cu aceste cuvinte pun punct criticilor aduse prestației primarului actual al Aradului și vă las pe dumneavoastră, cetățenii, să vă exprimați părerea, iar timpul - mai repede ori mai târziu - să demonstreze cine a avut dreptate. În ce mă privește am destule subiecte pentru a le aborda sub toate aspectele.

„Alianța Populară” i-a pus „sula-n coaste” lui Vasile Lupu

Sâmbătă, la Oradea, s-a consumat un nou episod al tentativei de formare a unei construcții politice de tip popular, prin atragerea forțelor de dreapta din România. Adrian Iorgulescu, președintele UFD și Ioan Gabor, președintele PPdR, au participat la întâlnirea cu organizațiile Partidului Popular Creștin (PPC), în calitate de lideri ai viitorului partid care, așa cum am mai precizat, aproape sigur se va numi Alianța Populară. Lucrările au fost conduse de către vicepreședintele Octavian Bot care, ca și Ioan Gabor și Adrian Iorgulescu a precizat că nu este vorba despre o reuniune trilaterlaă (PPdR-UFD-PPC), ci de una bilaterală, fuziunea UFD-PPdR fiind deja, din punct devedere tehnic și politic, un fapt împlinit. Așadar, tema discuțiilor a fost relația **„Alianța Populară” - PPC**. În numele reprezentanților PPC din cinci județe din partea de Vest a țării, a vorbit Anton Vlad, prim-vicepreședinte al PPC, care a avut un discurs ponderat, subliniind necesitatea unificării dreptei românești.

Conform surselor noastre, pe aceeași linie s-a situat și dr. Gheorghe Lászlo, reprezentantul PPC Arad. ● În calitate de vicepreședinte al **„Alianței Populare”**, Ioan Gabor a insistat pe necesitatea renunțării la orgolii mărunte, specificând că la Arad nu există probleme din acest punct de vedere. ● Cert este faptul că reuniunea s-a lăsat cu semnarea unei declarații politice, conform căreia în maximum o lună de zile protocolul de intenție semnat de către Vasile Lupu, în numele PPC și liderii **„Alianței Populare”** să prindă cheag. Conform declarației lui Ioan Gabor, **„Vasile Lupu are de ales: ori își respectă propria semnătură și discută în numele PPC, nu cu UFD, nu cu PPdR, ci cu „Alianța Populară”, ori de aici înainte vom discuta doar cu președinții de filiale ai PPC care, conform Statutului PPC, reprezintă de fapt acest partid.”**

SIMION TODOCA

FELNĂCANII AU CĂZUT LA PACE CU PREFECTURA

* Ei promit să nu mai recurgă la soluții extreme

Problema agricultorilor felnăcani a fost discutată, ieri, la Prefectură de către Comisia fondului funciar. Deoarece erau nemulțumiți de retrocedarea pământurilor, agricultorii din Felnac au organizat, săptămâna trecută, un miting în timpul căruia au blocat în semn de protest șoseaua principală din comună. Atunci reprezentanții Prefecturii au discutat cu aceștia și le-au promis o întrevedere cu Comisia fondului funciar pentru data de luni, 21 octombrie.

Așadar, ieri, la comisie au fost prezenți prefectul Aradului - **Dan Ungureanu,** subprefectul - **Florin Remețan**, iar din partea felnăcanilor, primarul **Cornel Țuplea** și reprezentanți ai agricultorilor. În prima fază subprefectul - Florin Remețan - a spus că la Felnac comisia locală nu mai deține teren agricol, fiind imposibil ca țăranii să fie despăgubiți în natură. Singura posibilitate legală ar fi să primească pământ din terenurile limitrofe. Iar terenul solicitat să fie verificat de către Oficiul Județean de Cadastru pentru a se confirma că este liber.

793 de agricultori din Felnac ar trebui să primească peste 1300 de hectare de pământ. **„Toți aceștia nu pot fi mulțumiți. Din aceste 793 de persoane este discutabil dacă toți se încadrează în prevederile legii"**, spune Dan Ungureanu - prefectul Aradului, după care a cerut soluții felnăcanilor pentru rezolvarea acestei probleme. Cornel Țuplea - primarul Felnacului - spune că agricultorii propun să se găsească o modalitate pentru a se atribui acele parcele de teren care au fost la marginea comunei Sânleani. **„Aceste pământuri au fost practic furate de pe raza comunei Felnac. Iar din terenurile limitrofe nu vom putea primi pentru că acolo nu există o situație clară"**, susține Țuplea.

Un alt reprezentant al felnăcanilor, **Mircu Miroslav**, spune revoltat: **„În alte comune s-au dat mii de hectare (Vinga - 7000; Secusigiu - 5000) iar la noi nu se pot da o mie?"**

În cele din urmă, agricultorii felnăcani au căzut la învoială cu prefectul. Primarul comunei și secretarul acestuia s-au angajat să verifice dacă nu cumva câțiva dintre cei 793 de agricultori nu au vândut pământurile și acum vin să le solicite din nou. **„Trebuie să se aștepte finalizarea controlului de fond funciar, iar situația acestor terenuri trebuie reanalizată pentru că nu aș fi deloc surprins dacă ar fi nereguli... Să se facă o verificare a acestor persoane pentru a se vedea dacă toate sunt îndreptățite să fie reîmproprietărite potrivit legii."**

Reprezentanții agricultorilor au fost de acord cu propunerea prefectului și au promis că nu vor mai recurge la nici un fel de intimidări, urmând ca în data de 10 noiembrie a.c. să fie prezentată această situație de către primarul comunei Felnac.

NADIA BODRAN
Foto. VIOREL MUSCA

GHINIONIȘTII

N-am auzit până acum de Fănel Păvălache. Sigur nici el n-a auzit de noi, iar acest lucru nu i-a stricat somnul. Păvălache face parte din categoria oamenilor discreți, a celor care stau în umbră, iubesc umbra și se feresc de lumină ca ăla de tămâia din cădelniță. Fănel Păvălache și-a găsit umbră bună tocmai la sânul puterii, respectiv în antecamera secretarului general al Guvernului - Șerban Mihăilescu - poreclit de opoziția răutăcioasă drept Miki „Șpagă". Nu vrem să facem logodnă între caracterul și preocupările celor doi, chiar dacă unii, mai îndrăzneți, își permit să facă aluzii, insinuări. Desigur, este cu totul și cu totul întâmplător că Păvălache a nimerit să fie consilierul onorabilului Șerban Mihăilescu, iar dacă nu e tocmai întâmplător, vina o poartă în exclusivitate Fănel Păvălache.

Accente

Fănel Păvălache a devenit celebru peste noapte. Și nu pentru că i-ar fi dat șefului său, Șerban Mihăilescu, un sfat bun - că asta aștepți de la un consilier, nu? - ci pentru că fu prins în flagrant în timp ce lua mită. Adevărat, n-a luat-o toată, ci doar o parte din cât ceruse. Cât ceruse? O nimica toată, exact patru milioane. Nu, nu de lei, de dolari. O sumă care-l face pe omul de rând să exclame persiflând: „Fugi, dom'le, astea-s baliverne! Cine cere și mai ales cine dă mită așa sumă astronomică?" Ei bine, dragă „omule de rând", să știi matale că se cere și că se dă. Uneori și dublu sau triplu de patru. Folclorul este garant anonim pentru asemenea isprăvi, petrecute în toate cabinetele care au guvernat din '90 încoace. El, folclorul, ne spune că procedurile, metodele, „tehnologia" de dare-preluare mită sunt a dracu' de simple. Fie se înființează un cont bancar discret, fie șoferul ministrului, demnitarului, urcă în lift cu persoana interesată, ia plicul, introduce persoana în cabinetul șefului și nu închide ușa până nu înclină capul în semn de „rezolvat". Șeful nu discută niciodată cu cel care mituiește. Întotdeauna există un intermediar, un om de sacrificiu. Șeful doar are grijă să dea ordin în parohia sa că doar el, șeful, ministrul, ce-o fi, semnează și aprobă.

Fănel Păvălache, spuneam, a fost până ieri un anonim. Unul dintre numeroșii anonimi care „lucrează" la sânul puterii și spre prosperitatea lor și a acesteia. La urma urmei, Păvălache nu a făcut nimic excepțional. A avut doar ghinionul să nu aibă și dumnealui un intermediar, să fie acela, și nu el, prins cu dolarii pe care scria „mită", iar el să rămână curat, cum la guler așa la buricul degetelor. Mare ghinionist, Păvălache ăsta. Mare ghinionist și domnul secretar general Miki, că, uite, șpaga se dădu tocmai unuia de-al său. Din întâmplare, desigur.

TRISTAN MIHUȚA

PESTE 500 DE STUDENȚI ARĂDENI, LA STUDENT-SHOW

Recent, discoteca Space a găzduit prima ediție din acest an universitar a Student-show-ului. Principalii organizatori, Liga Studenților din cadrul Universității „Aurel Vlaicu" (L. S. U. A. V.) a reușit să facă un program atractiv, îmbinând muzica de calitate cu concursurile. Deși desfășurat la concurență cu meciul de fotbal al României, Student-show-ul a adunat peste 500 de studenți dornici de distracție. La afluența mare de tineri a contribuit și faptul că intrarea în „Space" era gratuită pentru studenți. Liderul studenților de la Universitatea Aurel Vlaicu, Irinel Ciocioc, spune că și la următoarele ediții accesul va fi gratuit. „Indiferent de universitatea de la care provine, studentul va beneficia de intrare liberă pe baza legitimației de student", a precizat Ciocioc. El a dorit să le mulțumească principalilor colaboratori care au contribuit la reușita manifestării: Cosmin Bunel, Alexandru Lata, Adrian Rotaru și Florin Demian.

Rectorul Unviersității „Aurel Vlaicu", prof. univ. dr. Lizica Mihuț, ne-a declarat că sprijină activitatea L.S.U.A.V. „Întotdeauna am fost pentru o relație deschisă, apropiată între profesor și student. Și ca rector îi sprijin la fiecare acțiune pe care o întreprind acești studenți. Liga studenților din Universitatea noastră are o atitudine bună, implicându-se și în alte probleme importante, cum ar fi precizarea criteriilor pentru acordarea burselor, problemele din cămin sau cantina studențească. Pe viitor dorim să consolidăm și să îmbunătățim relațiile cu studenții și în acest plan vom gândi o nouă strategie", a conchis doamna rector.

❖❖❖

Astăzi, la discoteca Space (din incinta strandului Neptun) se va desfășura a doua ediție din acest an universitar a Student-show-ului. Ora de începere: 22,00.

OLIMPIU BULZAN

DESCHIDEREA OFERTELOR PENTRU PROIECTUL DE REABILITARE A STAȚIEI DE EPURARE ARAD

La sediul Consiliului Județean Arad va avea loc astăzi, deschiderea oficială a ofertelor pentru investiția „Reabilitarea facilităților de tratare a apelor uzate pentru protejarea râului Mureș, în Arad".

Acest proiect de reabilitare a Stației de Epurare Arad, din cadrul RAAC, este finanțat de Uniunea Europeană, în cadrul Programului ISPA.

„Valoarea totală a proiectului este de 18 milioane euro, din care 4,5 milioane vor fi asigurați de RAAC, printr-un împrumut BERD, iar 13,5 milioane euro reprezintă grantul nerambursabil de la Uniunea Europeană, în cadrul Programului ISPA", ne-a declarat directorul general al RAAC Arad, ing. Gheorghe Bănățean, președintele Comisiei de evaluare a ofertelor.

Desemnarea antreprenorului general al investiției se va face după evaluarea tuturor ofertelor, la sfârșitul lunii noiembrie a.c.

M. C.

BEAT, LA VOLAN

● În data de 18 octombrie a.c., în municipiul Arad, pe strada Cetății, **Mircea Nicolae Pozdare,** de 43 de ani, din Arad, în timp ce conducea un autoturism marca Dacia, aflându-se sub influența alcoolului a pierdut controlul volanului într-o curbă și s-a răsturnat, accidentându-se ușor.

● În ultimele două zile, Poliția a reținut șase certificate de înmatriculare, pentru preschimbare și zece permise de conducere, din care patru pentru conducere sub influența alcoolului, respectiv lui **Ludovic Pecican,** de 46 de ani, **Iosif Everwein**, de 38 de ani, **Ioan Stana**, de 46 de ani, toți din Arad și **Eugen Murariu,** de 42 de ani, din Timișoara.

În total, pe raza județului au fost constatate zece infracțiuni și au fost aplicate 534 de amenzi contravenționale, în valoare de 110.825.000 de lei.

VASILE CIOBANCAN ESTE NOUL PREȘEDINTE AL AFDPR ARAD

La sfârșitul săptămânii trecute, s-a desfășurat, în sala mică a Casei Sindicatelor din Arad, adunarea generală a membrilor Asociației Foștilor Deținuți Politic din România (AFDPR), filiala Arad.

În locul președintelui, care a demisionat pe motive de sănătate, a fost desemnat prin vot un nou președinte, în persoana lui Vasile Ciobancan. De asemenea, în cadrul adunării au fost luate în discuție problemele membrilor asociației.

D. A.

Denumirea unei piețe dă bătăi de cap

PREFECTUL SE PRONUNȚĂ PENTRU „MOISE NICOARĂ", NU PENTRU „MARGARETA BIBICI"

De câteva luni bune, circulă informația conform căreia denumirea Pieței „Moise Nicoară" va fi schimbată, în curând, în aceea de Piața „Margareta Bibici". Având în vedere că majoritatea arădenilor, în frunte cu prefectul Aradului, **Dan Ungureanu,** nu cunosc personajul, am căutat să aflăm despre cine este vorba. După îndelungi cercetări, am aflat că Margareta Bibici s-a remarcat, în urmă cu mulți ani, prin constituirea unei fundații cu același nume (fundație constituită din averea personală), care a finanțat proiectarea și construirea actualului Liceu „Moise Nicoară" din Arad.

Cum numele consilierului local care a făcut propunerea de schimbare a denumirii Pieței nu ne-a fost dezvăluită, ieri, în cadrul unei conferințe de presă organizată la Prefectură, Dan Ungureanu, prefectul județului, a declarat: **„Îmi exprim nedumerirea referitoare la inițiativa schimbării denumirii Pieței „Moise Nicoară" în Piața „Margareta Bibici". Consider că vechea denumire este mai reprezentativă pentru orașul nostru, succesele Colegiului Moise Nicoară, al cărui absolvent sunt, fiind recunoscute atât în țară cât și peste hotare, iar personalitatea marcantă a celui care a fost Moise Nicoară merită recunoștința arădenilor, având în vedere că istoria de viață se împletește cu istoria acestor locuri."**

Cum nici ziariștii prezenți ieri la conferința de presă n-au auzit vreodată de Margareta Bibici, a rămas ca asistența să se documenteze ulterior, rămânând ca problema să fie rediscutată atunci când se va afla cine a fost Margareta Bibici. Așa stând lucrurile, este interesant de aflat ce decizie vor lua consilierii locali, în momentul în care schimbarea denumirii pieței se va pune pe tapet: cine a fost mai important pentru Arad, Margareta Bibici sau Moise Nicoară?

EUGENIA BĂRDAȘ

La IPJ

BILANȚ DUPĂ NOUĂ LUNI DE ACTIVITATE

Inspectoratul de Poliție Arad a organizat, ieri, la orele amiezii, o conferință de presă pentru prezentarea activității pe primele nouă lunii ale anului în curs.

Comisarul Nicolae Gudiu, șeful inspectoratului, a vorbit mai mult în date statistice, conform cărora județul Arad stă destul de bine la majoritatea capitolelor analizate.

„A scăzut destul de mult rata infracțiunilor judiciare, cu 336, și rata criminalității cu 70, județul Arad situându-se pe locul 26. Și activitatea în domeniul economico financiar s-a îmbunătățit substanțial, astfel că am urcat în clasament de pe locul 32, pe locul 17. Au crescut, în schimb, infracțiunile de contrabandă, de la șapte, înregistrate în aceeași perioadă a anului trecut, la 17."

Sub media pe țară județul nostru se situează și în ce privește rata criminalității la infracțiunile: contra persoanei (locul 21), omor (34), vătămare corporală gravă (27), lovituri cauzatoare de moarte (24), viol (34), furturi (27), tâlhărie (19), ultraj (25).

„Ca urmare a acestor rezultate, considerăm că poliția arădeană este pregătită să acționeze pentru reducerea fenomenului infracțional, pentru asigurarea ordinii publice și a climatului de siguranță civică a cetățeanului. Pentru acest lucru avem însă nevoie și de o mai bună colaborare cu cetățenii, care pot să ne ajute foarte mult, cum se întâmplă și în alte țări."

Au mai fost trecute în revistă și cele mai importante cazuri din această perioadă, în marea lor majoritate soluționate de polițiștii arădeni.

S. AMBRUȘ

Seminar româno-japonez pe tema cooperativelor agricole

JUDEȚUL ARAD VA FI SPRIJINIT DE NIPONI ÎN CONSTITUIREA FORMELOR ASOCIATIVE DE TIP COOPERATIST ÎN AGRICULTURĂ

Ieri a sosit în județul Arad, o delegație japoneză în cadrul programului româno-japonez de sprijinire a constituirii formelor cooperatiste în agricultură. Programul se derulează între Agenția Japoneză pentru Cooperare Internațională (AJCI) și Agenția Națională pentru Consultanță în Agricultură (ANCA) în cadrul căruia, județul nostru a fost selecționat ca județul pilot în vederea realizării a două obiective. Primul se referă la susținerea unui seminar privind modalitățile de constituire a formelor asociative și cooperatiste în agricultură iar cel de al doilea la crearea a două modele de cooperative model. Echipa experților japonezi are următoarea componență: Terunuma, expert pe probleme de cooperative agricole, Tetsuo Naka Bayashi - expert pe probleme de management, Masamichi Sakata - expert pe probleme de achiziții, Issihiki - expert pe probleme de marketing.

Lor li se alătură drd. ing. Adam Alda - director C. J. C. A. Arad, ing. Faur Daniela - specialist C. J. C. A. în probleme asociative agricole, ing. Leonard Zoriti, șef serviciu Consultanță Agricolă, ing. Paul Daniel - șef serviciu strategii, informații și pregătire profesională.

Programul se va derula după cum urmează: ● 22 octombrie - vor fi purtate discuții pe baza problemelor actuale ale asociațiilor din punct de vedere managerial, al marketingului, al aprovizionării cu imputuri la asociația agricolă AGROPROFIT Pecica ● în 23 octombrie, același tip de discuții vor fi purtate la societatea agricolă Pădureni din Chișineu-Criș ● în 24 octombrie va avea loc, începând cu ora 9,00, în sala mare a Consiliului Județean Arad, seminarul privind modalități de constituire a formelor asociative de tip cooperatist în agricultură, în contextul exigențelor economiei de piață. La acest seminar sunt așteptați toți fermeirii interesați de organizarea unor astfel de forme asociative, alături de specialiști ai CJCA și DGAIA.

După 13 ani de la Revoluție

PLANTAȚIILE VITIPOMICOLE ABANDONATE SE VÂND LA PREȚ REDUS

Recent, Guvernul României a adoptat o ordonanță de urgență privind punerea în valoare a plantațiilor vitipomicole abandonate. Potrivit acestei ordonanțe, plantațiile vitipomicole abandonate sunt acele suprafețe de teren plantate cu vii sau pomi (aflate în proprietatea privată a statului, care nu sunt întreținute, au o uzură morală și fizică avansată, cu durată normală de funcționare neexpirată, în conformitate cu prevederile legislației în vigoare, precum și cele cu durată normală de funcționare expirată, care prezintă posibilități de refacere a potențialului de producție.

Aceste plantații se vor atribui, la cerere, în folosință gratuită asociațiilor agricole cu sau fără personalitate juridică, societăților agricole, persoanelor juridice, care dovedesc capacitate tehnică și financiară precum și asociațiilor familiale și persoanelor fizice în vârstă de până la 90 de ani, autorizate potrivit legii. Urmează ca criteriile și condițiile concrete de atribuire să fie stabilite prin norme metodologice.

Atribuirea în folosință pentru o perioadă de 5 ani se va face pe baza unui contract-cadru, pe care beneficiarii îl vor semna cu Agenția Domeniilor Statului (ADS) sau consiliile locale, după caz.

Important de reținut este faptul că beneficiarilor le revine obligația ca, într-o perioadă de trei ani, să refacă potențialul de producție al plantațiilor vitipomicole. În cazul în care pentru aceeași suprafață se depun mai multe cereri, în termen de 30 de zile de la înregistrarea primei solicitări se organizează licitație, în condițiile care vor fi prevăzute în normele metodolgoice.

La expirarea termenului de 5 ani, plantațiile în cauză pot fi vândute persoanelor care le-au avut în folosință gratuită, la un preț de 10 la sută din valoarea de circulație a terenurilor din zona respectivă, la momentul vânzării, comunicată de primării.

Plantațiile vitipomicole abandonate vor fi folosite - sub sancțiunea rezilierii unilaterale a contractului - în scop agricol, pentru producții de struguri și fructe.

În campania agricolă de toamnă

GUVERNUL VREA SĂ ȘTIE ZILNIC CUM SE MIȘCĂ PRODUCĂTORII AGRICOLI

Ministerul Agriculturii, Alimentației și Pădurilor (MAAP) a decis să se implice direct în impulsionarea campaniei agricole de toamnă. În acest scop, MAAP a stabilit un plan de măsuri în sarcina direcțiilor agricole (D. A.) și a Oficiilor de consultanță agricolă din teritoriu (OJCA).

Concret, reprezentanții direcțiilor agricole și OJCA au primit următoarele sarcini:

● La nivel de județ, delegatul MAAP, împreună cu directorul general al DGAIA, responsabilul cu producția vegetală, directorul OJCA și conducătorul stațiunii de cercetare sau institut (unde este cazul) vor forma Comandamentul județean.

● La nivel comunal, prin decizia directorului general al DGAIA, se vor forma grupuri de lucru din specialiști ai DGAIA, centrelor agricole și de consultanță din cercetare și ai Direcției fitosanitare cu sarcina de a organiza și urmări modul în care se desfășoară campania de toamnă.

● Se va urmări zilnic modul de aprovizionare cu carburanți necesar pentru executarea lucrărilor agricole din campanie.

● Asigurarea semințelor pentru suprafețele care au mai rămas de semănat.

● Probleme care trebuie urmărite:

* Finalizarea eliberării terenului pentru însămânțările de toamnă;

* Executarea arăturilor și pregătirea patului germinativ pentru semănatul culturilor de toamnă;

● Realizarea integrală a programului de însămânțări de toamnă;

● Recoltarea culturilor de toamnă - finalizarea acțiunii: porumb, soia, legume, fructe, struguri, furaje și altele;

● Comandamentul județean va avea în vedere prevederile Ordinului nr. 473/10.10.2002 al ministrului agriculturii, alimentației și pădurilor privind înființarea și funcționarea exploatațiilor agricole.

Prefectul a întocmit o listă cu necazurile agricultorilor

La sfârșitul săptămânii trecute, Prefectura Arad a organizat o întâlnire cu toți factorii implicați în agricultura județului nostru: Direcția Agricolă, Oficiul Județean de Consultanță Agricolă, Direcția Sanitar-Veterinară, șefi de exploatați agricole, unități procesatoare, fabrici de pâine, de lapte, furnizori de imputuri, Agrosem, Unisem, Supersem, Comcereal, bănci finanțatoare, societăți de asigurări, Petrom. Scopul întâlnirii a fost ca prefectul Aradului, Dan Ungureanu să se informeze direct asupra problemelor de actualitate din agricultura județului. În plus, reprezentanții Guvernului au răspuns pe loc la unele chestiuni aflate în raza lor de competență, urmând ca celelalte „puncte" de pe ordinea de zi să fie abordate ulterior.

Dintre problemele ridicate de participanți amintim: ● întârzieri privind punerea în posesie a viilor și a livezilor în Podgoria Aradului ● prețuri prea mici la produsele agricole ● cheltuieli mari pe unitatea de suprafață - cu efect direct asupra rentabilității exploatațiilor ● oprirea importurilor de făină și carne ● impozitul pe profit este prea mare ● transhumanța ovinelor ● motorina nu este de calitate ● nemulțumiri privind aplicarea de TVA pe subvenții ● lipsa banilor pentru însămânțări ● asigurările în agricultură ● micșorarea subvențiilor acordate pentru substanțele de combatere a bolilor și dăunătorilor ● nivelul prea ridicat al dobânzilor bancare ●slaba implicare a statului în asigurarea desfacerii produselor agricole ●un raport mai echilibrat între preț și producție.

LICENȚE DE FABRICAȚIE ACORDATE AGENȚILOR ECONOMICI

Atestate de către Direcția Generală pentru Agricultură și Industrie Alimentară Arad în domeniul producției de carne și produse din carne

Abatorizarea animalelor și păsărilor

Agent economic	Unități de producție
AF Ancadeea, Șiria, str. Ștefan cel Mare 466	Șiria, str. 1 Decembrie 447
AF Caia, Măsca 307	Măsca 307
AF Moni Lipova, str. Viilor nr. 15 A	Lipova, str. Viilor nr. 15 A
AF Tal, Arad str. Prometeu nr. 1	Arad. str. Prometeu nr. 1
AF York, Arad, str. Caisului 63	Arad, str. Caisului 63
AS. Fam. Galiș, Semlac nr. 731	Semlac, nr. 731
SA Agroprofit, Pecica str. Nădlacului nr. 860-861	Pecica II
SA Combinatul Agroindustrial, Curtici, str. Revoluției nr. 33	Macea
SC Abatorul Ana Morar SRL, Chișineu Criș, str. Crișul Alb nr. 3/A	Chișineu Criș, str. Crișul Alb, nr. 3/A
SC Aradul SRL, Arad, str. Radu de la Afumați nr. 21	Arad, str. Radu de la Afumați nr. 21
SC Aria Buteni SA, Buteni nr. 391/A	Buteni
SC ATSA SNC, Vladimirecu str. Libertății nr. 31	Vladimirescu str. Libertății nr. 31
SC Autounivers SRL, Arad, str. Pescăruș nr. 4	Arad. str. Pescăruș nr. 4
SC Axicravis SRL, Olari nr. 237	Olari, nr. 237
SC Carmangeria Nelcom SRL Arad, str. Câmpul Liniștii nr. 1	Arad, str. Câmpul Liniștii nr. 1
SC Carmangeria SRL, Arad str. Ana Ipătescu nr. 1 - 3	Arad, str. Ana Ipătescu nr. 1-3
SC Carne SA, Arad str. Poetului nr. 97-103	Arad, str. Poetului nr. 97-103
SC Costrans Oil SRL, Socodor, nr. 925	Socodor, nr. 925
SC Crimona SRL, Arad str. Merffy nr. 5	Arad, str. Merffy nr. 5.

Apicultorii primesc diplome

Eliberarea certificatelor de absolvire a cursurilor de apicultură, organizate de D. J. C. A. Arad, în colaborare cu Asociația Crescătorilor de Albine (ACA) - filiala Arad se va face în fiecare vineri, la sediul CJCA Arad, din B-dul Revoluției nr. 81. Informații suplimentare se pot obține la telefon 254.338, de la dl. inginer Leonard Zoriti, șef Serviciu consultanță agricolă.

Costul unei asigurări standard pentru 100 ha grâu

Producția asigurată	3.500 kg/ha
Suma asigurată/ha	6.000.000 lei/ha
Suma asigurată/100 ha	6.000.000 lei
Prima tarifară	5%
Prima de asigurare/100 ha	30.000.000 lei
Prima de asigurare subvenționată	6.000.000 lei
Prima de plată	24.000.000 lei

Număr de rate: 1, 2, 3, din care rata I: 30%-50% din prima totală de plată, până la 15.12.2002 adică 9.000.000 lei.

În funcție de suprafață, alte culturi, animale, clădiri și utilaje agricole de asigurat, se poate beneficia și de alte reduceri de prime de asigurare.

CE CULTURI POT FI ASIGURATE?

Apariția și intrarea în vigoare a Legii 381/2002 și a Normelor metodologice, care reglementează sprijinul acordat de statul român producătorilor agricoli afectați de calamitățile naturale de tip „catastrofic" găsește AGRAS OMNIASIG pregătită să răspundă la solicitările producătorilor agricoli, persoane juridice sau fizice.

În aplicarea acestei legi, de la bugetul de stat vor fi acoperite pagubele provocate de fenomenele naturale și bolile care generează calamități naturale pe zone mari, extinse, după cum urmează:

● la culturile agricole: seceta pe terenurile neirigate, inundațiile, ploile abundente și de durată, temperaturile excesiv de scăzute sub limita de rezistență a plantelor, stratul gros de zăpadă, înghețuri, bălțiri, uragane, bolile plantelor de cultură

● la animale și păsări: înundațiile, ruperi de baraje, stratul gros de zăpadă, topirea bruscă a zăpezilor, bolile animalelor care generează calamități naturale prevăzute în listele Oficiului Internațional de Epizootii

Plata despăgubirilor se va face potrivit Legii 381, numai dacă producătorii agricoli încheie o poliță cu o societate de asigurări agreată de MAAP, prin care culturile agricole și animalele să fie asigurate pentru riscurile „standard" (grindină, ploi torențiale, furtună, înghețuri târzii și timpurii, alunecări și prăbușiri de ternuri cultivate, incendiu).

Pentru stimularea asigurărilor „standard", statul va acorda SUBVENȚII la primele de asigurare (20%) pentru culturile: grâu, floarea-soarelui, soia, sfeclă de zahăr, plantații pomicole în sistem intensiv, plantații viticole de soiuri nobile și specia bovine.

AGRAS OMNIASIG, ca societate agreată de Ministerul Agriculturii, asigură culturile și animalele dvs. pentru riscurile „standard":

● pentru culturile agricole: grindină, ploi torențiale, furtună, înghețuri târzii de primăvară, înghețuri timpurii de toamnă, alunecări și prăbușiri de terenuri cultivate, incendiu

● pentru animale, păsări, albine și pești: boli chirurgicale, obstetricale și interne, accidente provocate de meteorizare acută, atacul animalelor sălbatice, leziuni interne provocate de înghițirea unor obiecte, distocia, incendiu, trăsnet, furtună

● în caz de daune provocate de riscurile „standard" vă despăgubește AGRAS OMNIASIG

● în caz de daune provocate de fenomele naturale prevăzute de Legea 381/2002 vă despăgubește statul prin Ministerul Agriculturii.

Atenție: Normele de aplicare a Legii 381/2002 prevăd și termene limită pentru încheierea asigurărilor la culturile agricole, până la data de 15 decembrie pentru culturile însămânțate în toamnă și până la 31 mai pentru culturile de primăvară și plantații!

Pagină realizată de COSMIN TRIF Foto: ȘTEFAN MATYAS

La Cluj-Napoca EDITURA ARĂDEANĂ „MIRADOR" - LA PRIMA EDIȚIE A TÂRGULUI DE CARTE AL EDITURILOR TRANSILVANE

Interviu cu poetul Ioan Matiuț directorul editurii Mirador

- Domnule Ioan Matiuț, ați participat recent la Târgul de carte al editurilor transilvane de la Cluj. Cum a fost?

- A fost prima ediție a acestui târg și editura Mirador a fost prezentă, alături de importante edituri din Transilvania cu un număr important de cărți apărute în perioada 1990 - 2002. De asemenea am prezentat și ultimele apariții ale revistei de cultură Arca. Am fost plăcut surprins de numărul mare de vizitatori, chiar dacă târgul a fost găzduit de un spațiu expozițional mai periferic al Clujului. Din păcate, sistemul de difuzare al cărților funcționând prost, astfel de evenimente sunt prilejuri excelente de contact cu producțiile editoriale, mai ales cu cele ale scriitorilor români contemporani.

- Care au fost cele mai apreciate cărți ale editurii Mirador?

- Au fost solicitate ultimele apariții editoriale ale scriitorilor arădeni și în special cartea de poezie, cea ce denotă faptul că în Cluj există o apetență pentru poezie și pentru literatură în general, mai mare decât în alte orașe, unele chiar cu tradiții culturale profunde. Apoi au fost foarte apreciate cele două albume **ARAD ART 2001** și **ARAD monografie în imagini,** care pe lângă aprecierile la adresa Aradului și a editurii Mirador, a atras și invidia colegilor de breaslă. Este semnificativ faptul că am făcut cea mai mare vânzare de carte din toată istoria participărilor editurii la astfel de târguri.

De asemenea, în spațiul de timp alocat lansării cărților, am avut bucuria să îi am alături pe scriitorul, publicistul și istoricul Ovidiu Peciçan și pe un poet important al literaturii contemporane Ion Mureșan, împreună cu care am prezentat două cărți de poezie: **Apocrifele lui Gingis Khan** autor Vasile Leac și **umbre**, autor Ioan Matiuț, adică cealaltă ipostază a subsemnatului. Inițial am intenționat să prezentăm mai multe cărți dar indisponibilitatea autorilor respectivi de a se deplasa la Cluj, a făcut să ne rezumăm doar la cărțile celor prezenți. De un deosebit interes s-a bucurat prezentarea pertinentă a ultimului număr al revistei de cultură **Arca** de către Ovidiu Pecican, fapt ce a stârnit interesul unor difuzori de presă din zonă cu care am și inițiat o colaborare.

- Ce alte noutăți ne mai spuneți de la acest târg de carte?

- La inițiativa editurii Dacia, a fost lansată ideea înființări unei asociații a editorilor din Transilvania. Aceasta ca răspuns la faptul că actualele asociații din care fac parte editurile transilvane, au sediul la București și sunt conduse la modul discrețional de către anumite cercuri de interese care dispun și de fondurile, nu puține, pe care aceste asociații le primesc de la COPYRO, (organul de gestionare a drepturilor de autor din Romania). Ca să vă dați seama de importanța acestor fonduri, am să va spun că APLER-ul, asociația din care face parte editura Mirador, a primit în cursul anului trecut peste două miliarde de lei pe care i-a cheltuit pe deplasări la târgurile de carte din țară și străinătate, acordări de premii, festivaluri de literatură, finanțări de apariții de carte, fără ca de toate acestea să beneficieze și vreo editură din cele prezente la Cluj. Cei din conducerea asociației își aduc aminte de noi doar atunci când ne cer cotizația. Eu am propus ca noua asociație să nu includă termenul restrictiv de Transilvania, pentru a nu limita, totuși, accesul în această nouă asociație și a altor edituri din țară. Prin statutul acesteia se dorește o implicare a tuturor editurilor membre în activități specifice și benefice acestora, cum ar fi participările la târgurile de carte, prin organizarea de standuri comune pe cheltuiala asociației.

- Ce surprize ne pregătește editura Mirador pentru acest sfârșit de an?

- Fiind o editură care și-a propus să fie, în primul rând, un spațiu de exprimare pentru scriitorii arădeni, și cărțile aflate în curs de apariție poartă semnătura unor scriitori ca: Vasile Dan, Gheorghe Mocuța, Lia Faur, Ioan Antim Mureșan, Ioan Matiuț, Petre Grozav, toți aceștia cu poezie, apoi sperăm să reușim să finalizăm lucrul la o monografie a județului Arad în imagini la care colaborăm cu Consiliul Județean și care va fi o lucrare importantă, de referință în domeniu.

A consemnat
V. FILIP

„Românii și teritoriile românești în cartea străină veche"

Biblioteca Județeană „A. D. Xenopol" Arad vă invită azi, 22 oct. 2002, ora 18, la deschiderea expoziției de carte de patrimoniu: „Românii și teritoriile românești în cartea străină veche". Acțiunea se va desfășura la Sala Clio (Str. Horea, nr. 8) și este realizată de Adriana Czibula.

Expoziția oferă informații despre români și teritoriile românești între anii 1568-1792.

Cele 55 de cărți expuse sunt editate în limbile: germană, latină, franceză.

Una dintre „perlele" - exponat este lucrarea istoriografului elvețian Franz Iosef Sulzer, intitulată: „Istoria Daciei Transalpine" (1781), lucrare care, spre deosebire de altele de gen, face referiri

bogate la istoria, geografia, dar și muzica și obiceiurile românilor.

Expoziția își așteaptă vizitatorii din 22 oct. - 1 nov. 2002.

Modificări în programul Festivalului de Teatru Clasic

FĂRĂ T.N.CLUJ, DAR CU „ESCU" DE LA COMEDIE

Și iată că au apărut primele modificări în programul Festivalului de Teatru Clasic. *Teatrul Național Cluj,* care trebuia să joace în *8 noiembrie* spectacolul „Exact în același timp", de Gellu Naum, în regia lui *Mihai Măniuțiu,* va fi înlocuit de *Teatrul de Comedie din București* cu spectacolul *„Escu",* de Tudor Mușatescu, în regia lui *Alexandru Dabija,* cu *Ion Lucian* și *Vladimir Găitan* în rolurile principale. Astfel, Festivalul va găzdui două montări ale cunoscutului regizor Al. Dabija: cea de la Comedie și „Gaițele" de la Teatrul Odeon. Dl. Ion Văran, directorul Teatrului de Stat Arad speră ca aceasta să fie prima și ultima modificare în programul acestei ediții a Festivalului de Teatu Clasic.

C. L.

SURSELE POLUĂRII FOLCLORULUI SUNT INFLUENȚELE ȘI... LIMITAREA

ne lămurește dirijorul turc ALPASLAN ERTUNGEALP

După concert am mers în cabina dirijorului turc și mare mi-a fost mirarea auzindu-l cât de bine vorbea ungurește. L-am întrebat de n-au cumva prin Turcia, vreo uniune culturală maghiară.

– Locuiesc în Ungaria din 1987. Am mers la Budapesta, la Academia „Franz Liszt" să studiez pianul. Nu era încă corupție, nici distrus sistemul de influențe occidentale. După absolvirea studiilor de pian m-am apucat de dirijat.

– Voiați un instrument mai complex decât pianul?

– Mi-am dorit mult să cânt la pian dar acasă părinții mi-au sugerat să mi găsesc o altă profesiune, de exemplu medic. Mie mi-ar fi plăcut să devin astronon. Am fost cel mai bun din clasă la matematică și fizică. Și am învățat la cel mai bun liceu din Istanbul, școală germană.

– Părinții v-au orientat spre dirijat?

– Nici vorbă! Am un prieten în Istanbul care a devenit dirijor după ce fusese pianist și întros acasă nu și-a găsit angajament. El era exemplul negativ pentru părinții mei și n-ar fi vrut să-l urmez. Au spus: pianist sau nimic. Apoi am simțit că am nevoie de putere asupra altora. Am dorit o gamă mai largă, mai multe culori, sunet mai mare, orizonturi mai largi. De fapt, pe la 16-17 ani știam toate simfoniile lui Mahler, toate operele lui Wagner. Nu cunoșteam valsurile și mazurcile lui Chopin nici sonatele lui Mozart. Când am început studiile de pian la Budapesta am făcut și repertoriu.

– Se simțea clar dirijorul...

– Am dat examen la clasa de dirijat a aceleiași academii. Între timp am câștigat, în 1998, la Budapesta, premiul al III-lea și un an mai târziu, la Sankt Petersburg, am câștigat Concursul Prokofiev. Așa am avut dovada că da, asta trebuie să fac. Părinții nu erau prea siguri că este bine pentru mine să devin dirijor. Am început apoi să dirijez și, din nou, să cânt la pian.

– Cred că aveți toate șansele să ajungeți, dacă vreți dv., chiar și astronom.

– Poate în existența următoare.

– În muzica noastră populară, au pătruns de-a lungul timpului meterhaneaua, mai recent, manel-ul, dintr-o influență iradiind dinspre Asia Mică, Orientul Apropiat.

– În ce mă privește bunica mea este grecoaică, bunicul evreu. Noi suntem o familie amestecată. De fapt asta înseamnă să fii turc. Turcia modernă este un amestec de 44 de grupuri etnice. Ca Statele Unite. Și toți își spun turci. Și nu fac distincție între ei.

– Să revenim la influența turcească din muzica noastră.

– Tradițională?

– Parazitând-o. Ce muzică ascultă lumea la dv.?

– La noi se ascultă azi muzică pop (ca oriunde în lume), muzică clasică, așa cum o știm în Europa, folclor turcesc asemănător cu acela balcanic, muzică penta și hexatonică, muzică originară din Asia

Centrală, muzică modală, ritmic la fel cu cea românească, bulgărească, structuri ritmice asimetrice, muzica turcească clasică. Muzica de curte a Imperiului Otoman, un amestec de muzică arabă cu bizantină. Ultima, cea mai ieftină, mărturisesc mie nu-mi place deloc, un amestec de elemente arabe, noi o numim arabesc.

– Asta-i sursa tuturor relelor! Ar mai fi una dar nu vreau să supăr pe nimeni.

– Mai există o influență prezentă în muzica altor popoare ce vine din muzica africană. Ea apare și în muzica noastră. Nu este de aprobat dar există. Tinerii vor asta.

– E ca și cum ai da bani pentru nimic.

– Publicul acestei muzici așteaptă totul de-a gata. Nu vrea să-și muncească creierul, mintea, nici să piardă, pentru așa ceva, timp. Totul să fie de-a gata și ei sunt dispuși să înghită. Eu îi spun muzică de plastic, artificială.

– Perfect adevărat. Sperăm să mai stăm de vorbă la concertul din februarie viitor.

DANA TODOR

Elevii români și englezi s-au prins în horă

Schimburile culturale între **Colegiul Național „Moise Nicoară"** și **Aquinas College** din **Stockport (Marea Britanie)** datează deja de 8 ani. În prezent, se află la Arad 7 elevi de la colegiul britanic, însoțiți de directorul colegiului, dr. Ambrose Smith. De joia trecută, de când au sosit la Arad, elevii englezi au avut un intens program de excursii prin țară, ajungând până la Porțile de Fier II, îmbarcându-se într-o croazieră în Defileul Dunării, oprindu-se apoi la Caransebeș și Băile Herculene.

Reîntorși în Arad, ieri, tinerii englezi au asistat la o lecție demonstrativă de istorie, în sala festivă a Colegiului Național „Moise Nicoară". Partea teoretică a fost susținută în limba engleză de **prof. Cristina Miltaller**, iar elevii clasei a X-a C au ilustrat, în scurte scenete, momente din istoria românilor. După o prezentare succintă a portului popular românesc, elevii englezi și români s-au prins în horă, chiar în sala festivă a liceului. După o scurtă pauză, elevii clasei a XI-a A împreună cu colegii lor din Marea Britanie, au dezbătut, în cadrul unei mese rotunde, aspecte ale istoriei celor două popoare.

În cele două zile pe care le mai petrec aici, englezii vor mai face o excursie la Peștera Ursilor și vor vizita orașul Arad. În săptămâna lor (mai mult sau mai puțin) arădeană, elevii britanici au fost cazați în familiile colegilor lor de la „Moise Nicoară", la fel cum elevii noștri vor locui în familii britanice când le vor întoarce vizita, probabil în ianuarie 2003.

CĂTĂLINA LATU

LIMBA ROMÂNĂ ÎN GREA SUFERINȚĂ

Cine urmărește emisiunile de radio sau de televiziune sau pur și simplu ascultă discursul onomatopeic al unora și al altora constată că săraca limbă română este în grea suferință. Toți acești care se grăbesc s-o stâlcească sau s-o agramatizeze, ar face mai bine - credem noi - ca înainte de-a da „glas" aberantelor expresii să mai consulte și niscaiva gramatici sau, în cel mai rău caz, să audieze, dis de dimineață, rubrica radioului București unde ilustri lingviști lămuresc multe dintre capcanele limbii române. Dar, s-o luăm la concret: există în limba română substantive cu forme multiple de plural: școală, școli, școale; casă-căși-case etc. Numai că forma literară, deci acceptată este cea care corespunde fonologiei curente. Un crainic al radiodifuziunii conchide: baroneasa ... substantivul baron cu formă nobilă la feminin baroană, care în context cu un nume devine baroana iar nicidecum baroneasa. N-ar fi rău ca cei în cauză să mai consulte lucrările de specialitate. Un ilustru personaj politic local, într-un recent discurs afirma: „pălărie politică" în loc de părere politică. O fi vrut domnia sa să metaforizeze dar, auditoriul a înțeles că pălăria este prea mare pentru un cap limitat în gramatică dar specialist de netăgăduit mai ales în geografie când a mutat Țara Zărandului prin cartierul Cocoș-Varoș.

Asistând la ședința unei asociații agricole devenită acum „exploatație" cel ce conducea ședința îndeamnă pe cei prezenți să ia cuvântul spunând: „luați cuvântul, nu vă sfidați!" Halal cunoscător de gramatică! E drept că specialitatea dânsului este cultivarea soiei „pre câmpie", dar și în acest caz sfidați cu sfiiți nu este în nici un caz sinonim. Un alt exemplu demn de reținut - mai ales că provine din gura unui personaj atot-știutor și desoebit de sfătos, sună cam așa: „cui îmi dă o copită, eu îi răspund cu zece copiți și nu-l iert nici în mormânturi". După a noastră știință, corect ar fi fost copite, deși bărbații sau femeile au picioare nu „copiți", iar a aduce vorba despre acestea să n-o faci nici în „mormânturi".

Am menționat toate aceste aberante expresii nu pentru a mă găsi în treabă și pentru că limba română trebuie cu sfințenie păzită de „inovații" de importuri lingvistice ca: sfidați - sfiiți, copiți - copite, părere - pălărie, baron - baroneasă și altele multe pe care zilnic, vrând-nevrând, le mai auzim pe ici, pe colo pe la mijloacele de informare în masă, prin cuvântul unor savanți agramați care nu le fac cinste acum și niciodată.

Prof. ȘEPTIMIUS PĂCURARIU

Tineri graficieni arădeni premianți pe țară

An de an, **Școala de Arte** din Arad participă la **„Expoziția națională de arte plastice și decorative a școlilor de arte"**. În acest an, expoziția ajunsă la ediția a VIII-a este organizată la Pitești pe perioada 10-22 octombrie 2002. Manifestarea este o adevărată competiție artistică și totodată cadrul optim de afirmare a celor mai valoroși elevi și absolvenți ai secțiilor de arte plastice din școlile de artă.

Clasa de grafică de la Școala de Arte Arad a participat încă de la început cu lucrări la această manifestare națională și de fiecare dată a câștigat câte un premiu. De această dată juriul, alcătuit din personalități cunoscute ale artei, reprezentanți ai Ministerului Culturii, Uniunii Artiștilor plastici, Universității de Arte București și ai școlilor de arte, a acordat două premii Școlii de Arte din Arad, la secția grafică: **premiul I - Dan Boar** și **premiul III - Claudia Aradi**. Dan este la prima participare la acest concurs: „Întotdeauna mă simt bine când lucrez, nu consider că lucrez pentru premiu, lucrez pentru mine". Lucrările prezentate de el au fost două linogravuri: „Cantilenă" și „Sarabandă". „Cantilenă" este o alegorie pe temă muzicală, o lucrare fără personaje, unde predomină linia și total diferită față de „Sarabandă", care este figurativă și în care predomină pata și punctul.

Claudia a prezentat un ciclu grafic de trei lucrări: „Spațiu mitic", „Un destin" și „Refrene celeste". Lucrările se leagă între ele, prima lucrare fiind o geneză, a doua reprezentând destinul Cristului crucificat care se poate identifica cu destinul fiecăruia dintre noi, iar ultima lucrare prezintă o fază finală, o fază de pace, armonie. Claudia spune: „Lucrările nu au neapărat tentă mistică, se îmbină cu destinul umanității așa cum îl văd, așa cum Cristul de fapt nu reprezintă numai un simbol, este ceva viu, el respiră prin noi și cu noi oamenii."

Domnul **Ioan Cott**, profesor la secția grafică a precizat: „La prima ediție am fost anunțați că am luat premiul III pe țară. De aici a început toată această participare, ne-am pregătit în fiecare an, am explicat elevilor cum trebuie să lucreze, să facă lucrări de ținută și am ajuns să fim o școală care permanent expune la acest concurs anual."

ZORICA ȘIPOȘ
FOTO: AL. MARIANUȚ

La Arad TABOO MUSIC

Pe piața muzicală românească a apărut de curând un nou nume: TABOO MUSIC. Casa de producție TABOO MUSIC din Arad este condusă de Dan Gabriel Boric (producător executiv) și Cristian Iorga (director general) și cuprinde singurul studio profesional de înregistrări din vestul țării, care corespunde tuturor normelor europene în domeniu - lucru dovedit de atestările primite de la forurile tehnice competente. Inginer de sunet este Cosmin Lupan.

TABOO MUSIC reprezintă o casă de producție în adevăratul sens al cuvântului, ceea ce presupune înregistrări în studio profesional, producție muzicală, linie de distribuție, organizare de spectacole, înregistrări de videoclipuri etc. Trebuie precizat faptul că TABOO MUSIC își oferă serviciile pentru producții în toate genurile muzicale. De la rock și jazz, la muzica simfonică și populară.

Bazele TABOO MUSIC au fost puse în luna ianuarie a anului trecut, când au început și lucrările la studioul de înregistrări, ele fiind finalizate în luna iunie. De atunci, au început înregistrările, la TABOO MUSIC apelând tot mai multe formații și tot mai mulți muzicieni consacrați din România. Primul album produs în exclusivitate de TABOO MUSIC este „Galeria de vise" al formației CALANDRINON iar „Performance Live in Germany" al lui **OVIDIU LIPAN ȚĂNDĂRICĂ** și **MARIUS MIHALACHE** a ajuns să fie produs de TABOO MUSIC în urma dorinței exprese manifestate de Ovidiu Lipan Țăndărică.

Până la sfârșitul acestui an, TABOO MUSIC va mai lansa pe piața muzicală românească și alte albume pentru care semnează producția muzicală. Acestea sunt cele realizate de formația PACIFIC, de interpreta DANA MIHĂILESCU, un proiect house COSMIN LUPAN și unul de muzică populară cu GHEORGHE BÂRLEA. În paralel, vor începe înregistrările la alte albume ale artiștilor Nicu Covaci & Gheorghe Zamfir, Andra și al formațiilor „Traffic" și „Face 2 Face".

Ovidiu Lipan

CALANDRINON - „GALERIA DE VISE"

■ **„Am ales acest nume, gândindu-ne la legenda Păsării Destinului. Aceasta spune că dacă te afli pe patul de moarte și Pasărea Destinului se apropie de tine ai două șanse: dacă se uită la tine te reîntorci la viață; dacă își întoarce capul de la tine, te duci... Noi credem în Pasărea Calandrinon care, din fericire, și-a întors privirea înspre noi și ne-a readus la viață..."**

■ **Componența formației:** ● Constantin Constantinescu - chitară bass, vioară, fluier; ● Cătălin Ioniță - vocal; ● Mihai Crețoiu - claviaturi; ● Sebastian Ungureanu - tobe; ● Mihai Gherman - chitară solo, voce.

■ **CALANDRINON** își cunoaște începuturile în anul 1972, când într-un liceu din Ploiești a luat ființă formația „Stix" care și-a schimbat numele, în anul 1974 în „Geneze". În luna noiembrie a anului 1982 „Geneze" a fost invitată să participe la festivalul de la Craiova, dar trupa a fost eliminată din festival datorită piesei „Prințul" pe care Mihai Gherman a dedicat-o lui Nicu Covaci. După suspendare, încep să apară probleme și între membrii formației care, într-un final, renunță la a mai cânta împreună.

■ **Renașterea:** În ultimii ani, nostalgia anilor petrecuți în formula „Geneze" își spune tot mai mult cuvântul. În anul 2001, unul dintre membrii vechii formații îi înmânează lui Dan Gabriel Boric o casetă cu melodii interpretate de ei. Plăcut surprins de linia melodică, versurile și mesajul acestor piese, Dan Gabriel Boric spune scurt „Vreau să vă ajut". Astfel, a renăscut vechea trupă, dar sub un alt nume: cel al Păsării Destinului - CALANDRINON și în formula Constantin Constantinescu, Cătălin Ioniță, Mihai Crețoiu, Sebastian Ungureanu și Mihai Gherman.

■ **Galeria de vise** - primul album CALANDRINON, produs exclusiv de TABOO MUSIC, cuprinde și piesa „Prințul" dedicată lui Nicu Covaci. La piesa „Vis de copil" și-a adus un aport important și producătorul executiv al TABOO MUSIC, Dan Gabriel Boric, care a gândit fraza muzicală interpretată la fluier. Producătorul muzical al **„Galeriei de vise"** este Ovidiu Lipan Țăndărică.

Foto: ST. MATYAS

OVIDIU LIPAN ȚĂNDĂRICĂ - MARIUS MIHALACHE - „PERFORMANCE LIVE IN GERMANY"

■ Au participat la înregistrări: OVIDIU LIPAN ȚĂNDĂRICĂ - tobe; MARIUS MIHALACHE - țambal; LAURENȚIU HORJEA - chitară bass; ADI PETRESCU - saxofon sopran.

■ Înregistrările au fost efectuate cu ocazia unui concert în orașul german Hanovra, albumul de față reprezentând, după cum se exprima Florian Lungu, „rodul unei gândiri sincretice" acoperind o zonă „etno-fusion-funky" ce evidențiază o diversitate impresionantă.

■ Având în vedere că performerii acestui album sunt doi instrumentiști celebri, adevărați maeștri în domeniu, cel care a făcut aprecieri dintre cele mai bune asupra „PERFORMANCE LIVE IN GERMANY" este - poate la fel de celebrul - Florian Lungu:

„Recursul la folclorul românesc se resimte continuu, însă melosul și ritmurile sale apar în permanență metamorfozate, reînveșmântate, înnobilate prin travaliul muzical creativ. Țăndărică și Marius Mihalache, secondați în demersul lor muzical de bassistul Laurențiu Horjea (instrumentist de jazz și pop) și de saxofonistul Adrian Petrescu (de profesie oboist la Filarmonică), ne invită să le fim complici de suflet la un concert memorat live în Germania."

■ **„PERFORMANCE LIVE IN GERMANY"** - un CD care se cuvine procurat, ascultat, reascultat și însușit de adevărații melomani.

La Balul bobocilor de la Liceul German

BOBOACELE AU AJUNS PE SCENĂ LA... PACHET!

Vineri, 18 octombrie a. c., a avut loc în discoteca VIVA extraordinarul bal al Liceului german.

Programul balului a fost prezentat de cunoscutul prezentator al radio-ului PRO FM, Cătălin Lăpușcă.

Ceea ce a surprins plăcut de la început a fost felul în care s-a deschis programul. Băieții au intrat pe scena unde se aflau cutii imense de cadouri, în care - surpriză - se aflau... boboacele! Printre dansurile bobocilor s-a remarcat dansul tradițional polka, programul continuând cu multe probe surpriză.

Pe scena discotecii Viva au evoluat atât formații vocale cât și dance (Trio, Tabula Rasa, Spectru Sonor, Karisma). De un succes deosebit s-a bucurat trupa de dans modern „Lucky", alcătuită din trei fermecătoare și talentate fete ale Liceului German: Cezarina, Mădălina și Cristina (actuala miss boboc a liceului).

Bobocii au fost îndrumați de organizatorii balului - clasele a XI-a împreună cu diriginții lor.

Fericiții câștigători ai acestui bal au fost:

● Locul I (miss și mister boboc 2002): Cristina Andriucă și Marius Gog

● Locul II: Sonia Brad și Mihai Chirilă

● Locul III: Ana Maria Bejinaru și Doru Miclăuș

În încheiere, renumita formație „Tonic" a ridicat publicul în picioare prin cântece antrenante.

MIHAELA BERGHIAN

80 DE PAGINI DE „JURNAL STUDENȚESC"

A apărut nr. 8 al **„Jurnalului studențesc"**, periodic al **Facultății de Științe Umanist-Creștine**, specializarea **istorie-jurnalistică**, din cadrul **Universității de Vest „Vasile Goldiș"**. Cele 80 de pagini ale revistei permit o abordare pe larg a diverselor aspecte din viața universității. „Jurnalul studențesc" alocă o importanță deosebită celei mai semnificative izbânzii ale UVVG, acreditarea prin lege, publicând un interviu cu **prof. univ. dr. Aurel Ardelean**, rectorul Universității de Vest „Vasile Goldiș" și ecouri ale acestui eveniment printre personalități locale și internaționale. În paginile revistei se regăsesc (cu numele) toți absolvenții promoției 2002 de la toate facultățile Universității „V. Goldiș". Mai mult de jumătate din conținutul revistei este dedicat activității studenților, pe cele mai diverse planuri: culturale, sportive, științifice. Pentru a sublinia și încuraja aplecarea spre cercetarea științifică a studenților, revista publică 11 lucrări (în limba română, dar și în engleză și franceză) prezentate de studenții universității în cadrul Zilelor Academice Arădene, ediția a XII-a, la secțiunea de Comunicări Științifice și Referate ale Cercurilor Științifice Studențești.

C. L.

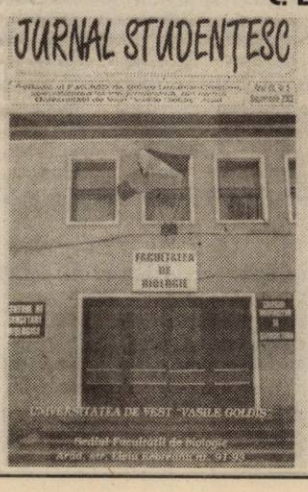

Candy la balul bobocilor de la liceul „Vasile Goldiș"

Joi 24 octombrie a.c., orele 17,30, va avea loc cel mai răsunător bal al bobocilor din liceul „Vasile Goldiș". Programul se va desfășura la Casa Sindicatelor alături de super bobocii liceului și de faimoasa formație Candy, iar petrecerea va continua în discoteca Sfinx, unde se anunță distracție la maxim și multe surprize...

MILLENIUM CENTER

Asociația de tineret **MILLENIUM CENTER** s-a remarcat până acum printr-o activitate dinamică atât pe plan local cât și pe plan național, sau chiar prin proiectele de parteneriat european pe care le-a desfășurat. În această săptămână, vicepreședintele asociației, **Sorin Roman**, participă în Polonia, la Camp Rodowa, la un stagiu de pregătire în domeniul asociațiilor de tineret, finanțat din fonduri ale Uniunii Europene. În Polonia se întâlnesc 20 de tineri din 12 țări europene, Sorin Roman fiind singurul reprezentant din România. Până acum a mai fost implicat în astfel de programe, unul desfășurat în septembrie 2001 la București, pe tema informării privind granturile SOCRATES și altul, în cursul acestui an, derulat în patru etape, în patru orașe diferite, referitor la integrarea europeană.

„Scopul acestui stagiu din Polonia este instruirea tinerilor lideri din asociațiile de tineret, familiarizarea lor cu schimburile internaționale, dobândirea de cunoștințe în legătură cu voluntariatul internațional. Cursurile sunt ținute de formatori din Marea Britanie, Grecia și Polonia.", a precizat Sorin Roman.

C. L.

Se apropie Festivalul de Teatru Francofon AMIFRAN

Festivalul de Teatru Francofon AMIFRAN a ajuns la cea de-a X-a ediție, care va avea loc în perioada 27-31 octombrie. Manifestarea se va deschide duminică, de la ora 20, la Teatrul de Stat, cu un spectacol profesionist al trupei Teatrului „Ion Creangă" din București. Următoarele trei zile vor fi pline de spectacole (după-masa și seara) și de ateliere (dimineața). Se vor perinda pe scena teatrului arădean 21 de trupe din Franța, Cehia, Slovacia, Rusia, Ungaria, Italia, Belgia, Lituania, România. Ultima zi a festivalului, joi, 31 octombrie, va fi dedicată evenimentelor deja tradiționale în festivalul AMIFRAN: spectacolul atelierelor, o retrospectivă a celor 10 ani de AMIFRAN, spectacolul-concurs „Victor Hugo" (în Franța, anul 2002 fiind dedicat marelui scriitor romantic), festivitatea de decernare a premiilor. În aceeași seară, la discoteca VIVA, participanții la festival vor avea parte de un concert **„Pasărea Colibri"**.

Ediția din acest an a festivalului se organizează cu sprijinul Consiliului Local Municipal Arad, al Ambasadei Franței, al Consiliului Județean Arad și al Ministerului Tineretului și Sportului. Pentru sprijinul financiar acordat, dl. **Florin Didilescu**, președinte AMIFRAN și de zece ani sufletul acestui festival și al trupei de teatru AMIFRAN, dorește să mulțumească sponsorilor BRD, Brau Union, Proiect SA, Petrom, Hotel Ardealul, Grup SRL, Alcatel.

C. L.

HIPERPLAZIA BENIGNĂ DE PROSTATĂ (HBP)

Hiperplazia benignă de prostată sau adenomul de prostată este cea mai frecventă boală a prostatei, întâlnită la bărbatul trecut de vârsta medie. După 40 de ani, în zona din jurul uretrei prostatice încep să apară mici noduli hiperplazici care, cresc odată cu înaintarea în vârstă. Cauza bolii nu este complet lămurită. Se știe sigur că există o legătură cu înaintarea în vârstă și cu rolul testosteronului.

Care sunt simptomele HBP?

Semnele clinice sunt variabile de la bolnav la bolnav. Astfel, **faza de debut** poate fi marcată de următoarele simptome:

▲ **micțiune frecventă (polachiurie)**, în special în a doua jumătate a nopții. Nu este specifică adenomului de prostată, putând apărea și în alte afecțiuni ale aparatului urinar inferior.

▲ **micțiune dificilă (disurie)** care apare destul de târziu: micțiunea pornește greu, jetul este slab, curge lent, necesitând un efort de screamăt

▲ **micțiune intermitentă** (durează peste 15 secunde), terminându-se cu picături și nu brusc, așa cum e normal

Urinarea pe timpul nopții

▲ **alte simptome, ca:** ejaculare dureroasă, senzație de tensiune în bazin

Toate aceste simptome sunt exacerbate de o viață sedentară (care accentuează staza venoasă pelvină), de mâncărurile grase și condimentate, de consumul de alcool, de abținerea de la urinat etc.

În a doua fază a bolii, micțiunea frecventă devine intensă, atât noaptea cât și ziua. Se mai adaugă senzația imperioasă de a urina, apăsarea pelvină și perineală. Practic s-a constituit deja un reziduu post-micțional care, nu depășește capacitatea funcțională a vezicii urinare, cu alte cuvinte, vezica urinară nu se mai golește după micțiune, adunându-se acolo urina. Acest reziduu se poate evidenția clinic și ecografic.

În următoarea fază a bolii, reziduul postmicțional depășește capacitatea normală funcțională a vezicii (300 ml), provocând distensia permanentă a vezicii urinare. Această etapă a bolii este foarte periculoasă, fiindcă este urmată la scurt timp de instalarea insuficienței renale cronice, setea și poliuria fiind semnele principale. **A patra fază,** de retenție cronică completă de urină, în care micțiunile sunt imposibile, este foarte gravă. **Retenția acută de urină** poate inaugura, istoria unui adenom de prostată în 15% din cazuri și poate fi declanșată de: mâncăruri condimentate, consumul de alcool, stres, ședere pe obiect rece.

Ce este important să faceți?

▲ **pentru a preveni boala** evitați excesul de alcool, mâncărurile grase, sedentarismul și consumați ceaiuri preparate din pufuliță cu flori mici, ghimpe, urzică moartă albă, care conțin fitoestrogeni, ce împiedică creșterea în volum a prostatei, dar și principii active care au acțiune antiinflamatoare și antiedematoasă.

▲ **pentru a depista la timp boala**, prezentați-vă la medic, o dată pe an pentru a face: tușeu rectal, ecografie abdominală, determinarea P.S.A. (detectat din sânge).

▲ **la cele mai mici simptome urinare**, cereți sfatul medicului, nu așteptați să se agraveze boala.

Tratamentul HBP

Tratamentul adenomului de prostată este stabilit de medic în funcție de gradul de suferință subiectivă a bolnavului, de prezența sau absența complicațiilor, de volumul prostatei.

Tratamentul medicamentos este recomandat, în general, bolnavilor cu un grad de suferință subiectivă ușoară sau moderată, cu reziduu postmicțional absent sau foarte mic (sub 100 ml) și care nu prezintă complicații. S-au impus două categorii de substanțe: alfa blocantele (prazosin, doxazosin etc.) și inhibitorii enzimei care împiedică transformarea testosteronului în metabolitul său activ, responsabil de creșterea țesutului prostatic (finasterid).

Dacă în 3-4 luni de tratament nu se observă o ameliorare semnificativă a simptomatologiei, medicul va decide ce altă măsură terapeutică trebuie să ia.

Retenția acută de urină

Foarte importantă este cooperarea bolnavului cu medicul, pe tot parcursul tratamentului.

Atunci când există complicații sau tratamentul medicamentos se soldează cu un eșec se impune tratamentul chirurgical.

Plantele și prostata

Tendința pacientului de a se trata cu preparate pe bază de plante, ca o alternativă la medicina alopată este răspândită în toată lumea. Statisticile recente asupra consumului de medicamente în unele țări din Europa centrală și de est (este exclusă România) arată că jumătate din piață este ocupată de alfablocante și finasteridă, iar cealaltă jumătate de produsele bazate pe plante. De ce? Fiindcă sunt mai ieftine și se pot elibera fără prescripție medicală. Deoarece nu există studii aprofundate privind modul cum acționează aceste produse, fitoterapia nu s-a impus ca tratament medical echivalent. Singurele plante studiate, până în prezent, în ceea ce privește eficacitatea lor în adenomul de prostată sunt Serenoa Repens și Pygeum Africanum. Pe piața românească se găsește un extract de Serenoa Repens numit **Prostamol Uno**, care este indicat în fazele incipiente ale HBP, cu tulburări urinare minime.

Picurarea și senzația golirii incomplete a vezicii

Pentru ghimpe, pufulița cu flori mici, urzica moartă albă și alte plante utilizate la noi, nu există studii științifice, însă ele sunt folosite în medicina tradițională de multă vreme, datorită capacității lor de a ameliora simptomatologia în bolile prostatei. Se presupune că au un efect decongestionant, antiedematos și chiar modulant hormonal. **Pericolul utilizării acestor plante constă în faptul că ele nu sunt prescrise întotdeauna de medic, ci sunt cumpărate de oameni din proprie inițiativă și așa-zisa ameliorare poate masca o evoluție a bolii spre un stadiu sever, când numai cuțitul poate rezolva ceva sau poate ascunde chiar un cancer de prostată. Repet, ceea ce se știe exact privind unele extracte din plante este că pot fi folosite preventiv sau pentru ameliorarea simptomelor în faza de început a bolii. Cine decide că e vorba de un astfel de stadiu? Doar medicul, în urma investigațiilor. Prin urmare, înainte de a lua un medicament natural, chimical sau înainte de a vă trata exclusiv pe bază de ceaiuri, consultați medicul.**

HBP - și regimul de viață

Toți bolnavii de HBP trebuie să evite alimentele condimentate, prăjelile, excesul de lapte, alcoolul, expunerea la frig și umezeală, poziția șezândă prelungită. Este nevoie de multă mișcare (plimbări cât mai dese) și de un regim alimentar bogat în vegetale. **Alături de tratamentul medicamentos prescris,** beți ceaiuri din plantele amintite. **Nu abandonați tratamentul din proprie inițiativă**. Dacă vi se pare că starea dvs. nu se îmbunătățește, adresați-vă medicului curant.

MEDICUL VĂ RĂSPUNDE!

● **R.C., 46 ani, Arad.** De regulă, menopauza se instalează între 45 și 55 de ani. Menopauza nu se instalează brusc, ci poate exista o perioadă intermediară, care poate dura 4-5 ani, până când menstruația nu mai apare deloc. În această perioadă, sângerările devin neregulate, pot fi mai rare sau mai dese, iar cantitatea de sânge poate fi mai mare sau mai mică. Specialiștii susțin că cele mai multe probleme ale menopauzei pot fi combătute cu ajutorul terapiei hormonale de substituție, care să continue efectele benefice asupra inimii, vaselor de sânge, pielii și oaselor. Concomitent cu acest tratament luați și următoarele măsuri: ◆ mâncați echilibrat, consumați lactate, evitați dulciurile concentrate, grăsimile animale, prăjelile, condimentele iuți, cafeaua, băuturile alcoolice ◆ beți sucuri naturale, din fructe și legume, ceaiuri (păducel, talpa-gâștei, sulfină, coada-șoricelului, gălbenele etc.) ◆ mergeți pe jos (cel puțin 30 minute zilnic), cu bicicleta, în orice caz faceți cât mai multă mișcare ◆ învățați, prin autosugestie, să stăpâniți enervările și stresul (e ușor de zis, greu de făcut, dar încercați!). Dacă simțiți un val de căldură, beți imediat câteva guri de suc, ceai sau apă ◆ beți cel puțin 2 litri de lichide pe zi ◆ pentru a reduce uscăciunea vaginală folosiți cremă de gălbenele ◆ evitați încăperile supraîncălzite

● **A.H., 26 ani, Arad.** Am înțeles că nu reușiți să scăpați de o infecție cu E. Coli, în ciuda antibioticelor administrate conform antibiogramei. Într-adevăr, se scapă greu de ea. Ce mai puteți face? Discutați cu medicul dvs. de familie, în privința autovaccinului (poate vă ajută!), beți suficiente lichide, pentru a fi urina diluată, astfel încât să se creeze un mediu nefavorabil înmulțirii microbilor. Vă recomand ceaiuri preparate din plante cu efect bacteriostatic, diuretic și antiseptic: captalan, coada-calului, mesteacăn (frunze), troscot, cozi de cireșe, coada-șoricelului (cu efect antiinfecțios), urzică moartă albă etc.

Varza crudă și efectele ei terapeutice

În uz intern, varza are următoarele efecte: scade glicemia ■ are efecte cicatrizante, ocrotind mucoasele ■ are efect antihemoragic ■ remineralizant ■ prin conținutul în vitaminele B este un factor de echilibru nervos ■ prin conținutul în sulf are acțiune dezinfectantă și tonifiantă ■ are proprietăți antianemice (prin conținutul în clorofilă) ■ proprietăți energetice, revigorante. Un pahar de suc de varză crudă pe zi, aduce o rapidă ameliorare a stării generale, crește vitalitatea, atenuează tulburările respiratorii, urinare, intestinale și are efect cicatrizant asupra mucoasei gastrice lezate..

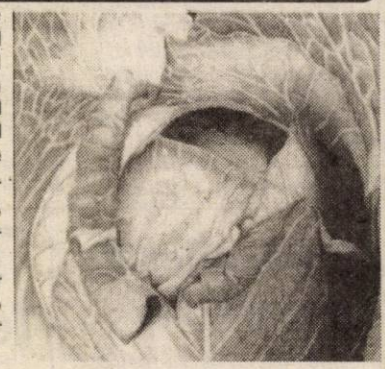

În uz extern, sub formă de cataplasme, se recomandă în: contuzii, plăgi atone, ulcere varicoase, arsuri, acnee, adenite, capilarite, hemoroizi, nevralgii reumatismale, dentare, faciale, migrene etc.

PRIMUL CHIRURG ROBOT AR PUTEA APĂREA ȘI ÎN ROMÂNIA

Primul chirurg robot ar putea apărea și în spitalele din România în următorii ani, pentru că tehnicile de vîrf ale științei trebuie să fie cunoscute și de specialiștii noștri, în condițiile în care știința avansează într–un ritm alert.

Chirurgia robotică este deosebit de scumpă, iar aparatele se schimbă foarte repede. De exemplu, acum este generația roboților cu trei brațe, dar în curînd vor apărea cei cu patru brațe, care vor putea face operații mult mai diversificate. Avantajele "chirurgilor roboți" constau în aceea că ei sînt mai stabili, dispare tremurul, au o mai mare siguranță. Robotul va avea înregistrate toate datele despre pacient, astfel că va putea pune diagnostic și va efectua operația leziunilor constatate. Dar chirurgia robotică evoluează concomitent cu chirurgia laparoscopică și cu telemedicina. Astfel că, în septembrie 2001, un pacient a fost operat la Strasbourg de un robot telecomandat de un profesor din New York.

În deschiderea primului congres ARCE, ținut la București, a avut loc simpozionul "Chirurgia viitorului – telemedicina", pe parcursul căruia participanții au putut intra în direct cu specialiștii prezenți la o manifestare similară organizată în Virginia Commonwealth University – MITAC și medici din Centrul de Excelență pentru Aplicații Spațiale în Medicină și Creșterea Calității Vieții - Fundeni.

Pagină realizată de dr. MARIA FILIMON

Nu sunteți singur!

...UNUL DIN OPT BĂRBAȚI SUFERĂ ÎNTR-UN FEL SAU ALTUL DE O DISFUNCȚIE SEXUALĂ (IMPOTENȚĂ, ERECȚIE SLABĂ, INSUFICIENTĂ SAU EJACULARE PREMATURĂ).

...BĂRBAȚII ÎN VÂRSTĂ CRED CĂ NUMAI EI AU PROBLEME DE DINAMICĂ SEXUALĂ, ÎN VREME CE TINERII CRED CĂ CEI PESTE 60 DE ANI NU MAI SUNT INTERESAȚI DE VIAȚA LOR SEXUALĂ.

...STATISTICILE CLINICILOR ON DIN TOATĂ LUMEA ARATĂ CĂ FIECARE BĂRBAT CAUTĂ ÎMBUNĂTĂȚIREA VIEȚII LUI SEXUALE.

...EJACULAREA PRECOCE, ERECȚIA SLABĂ ȘI IMPOTENȚA SEXUALĂ AU REZOLVARE PRIN TRATAMENTE MEDICALE MODERNE OFERITE DE CLINICA ON.

Nu face compromisuri. Nu mai aştepta.

Sună acum pentru o programare!

TIMIŞOARA: 0256-434888

Bucureşti: 021-3111929
Baia Mare: 0262-214243
Iaşi: 0232-265551
Braşov: 0268-333989

(2734254)

Concluzie la final de vizită germană

„LIPSA AUTOSTRĂZII STĂ ÎN CALEA DEZVOLTĂRII!”

La sfârșitul săptămânii trecute, Aradul a fost vizitat de dl **Hermann Regensburger**, secretar de stat în Guvernul Landului Bavaria, reprezentant al prim-ministrului acestui land, dl **Edmund Stoiber.** Înaltul demnitar german a fost însoțit, pe parcursul vizitei, de generalul **Nicolae Berechet,** secretar de stat în cadrul Ministerului de Interne. Evenimentul este urmarea invitației adresată de prefectul județului Arad domnului Edmund Stoiber, de a vizita județul nostru și a parteneriatului care există între România și Landul Bavaria.

Cu această ocazie, prefectul Aradului a salutat prezența, în număr tot mai mare, a delegațiilor germane în județul Arad din ultima vreme și interesul deosebit pe care această țară îl acordă regiunii de vest a României.

În cadrul conferinței de presă organizată ieri la Prefectură, **Dan Ungureanu,** prefectul județului, a spus: **„Menționez că dl Regensburger, aflat în România pentru a se întâlni cu dl. ministru de Interne, Ioan Rus și dl. prim-ministru Adrian Năstase, a dorit în mod expres să facă o vizită în județul Arad, chiar dacă sosirea și plecarea delegației germane s-au făcut de pe Aeroportul de la Timișoara.”**

Climat de ordine

Înaltul demnitar german s-a interesat de activitatea ce se desfășoară la Frontiera de Vest a României, care asigură un climat de ordine și siguranță în județul Arad și în întreaga regiune. De asemenea, el a salutat deosebita colaborare dintre Poliție, Protecția Civilă și Pompieri și a înaintat ideea strângerii relațiilor dintre acestea și instituțiile similare din landul pe care îl reprezintă, pentru a cunoaște experiența colegilor lor bavarezi.

Oportunități

Din discuțiile purtate cu autoritățile arădene și în urma vizitelor efectuate la diferite obiective din județul nostru, oaspetele german a aflat despre oportunitățile pe care Aradul le oferă, dar și despre problemele cu care județul se confruntă. Dintre oportunități, amintim: disponibilitatea industriei arădene de a colabora cu firme germane similare, în vederea implementării unor tehnologii și reînnodarea relațiilor cu partenerii tradiționali din Germania, în special pentru societățile „Astra Vagoane Călători” și „Aris”; oportunitățile oferite de Zona Liberă Curtici - Arad, Platforma Aeroport și de Terminalul Cargo Arad; oportunitatea deosebită pe care Cetatea Aradului o oferă pentru dezvoltarea viitoare a orașului Arad, a județului și, nu în ultimul rând, a regiunii, prin crearea, în centrul municipiului, a unui obiectiv de interes atât din punct de vedere turistic, cât și comercial, social, cultural etc.

Oficialilor germani li s-a mai vorbit și de importanța Zonei Libere Curtici -Arad, Platforma Curtici, respectiv de capacitățile de producție existente aici și efectul benefic pe care aceasta îl are pentru comisionarii vamali, producătorii și comercianții ce își desfășoară activitatea acolo.

„Pentru o bună colaborare însă, între noi și orice investitor german, ar fi nevoie - a spus prefectul Ungureanu - **de începerea neîntârziată a lucrărilor la autostradă, prin finalizarea căreia Aradul s-ar afla la numai 7 - 8 ore de mers cu mașina de capitala Bavariei, de pildă. Aș vrea ca până în 2004, cînd s-a preconizat inițial demararea lucrărilor, măcar primul tronson al autostrăzii să fie început, pe varianta Arad - Lugoj, iar în proiect să fie implicate cât mai multe firme de specialitate din Arad.”**

Prefectul a ținut să le mulțumească, ieri, membrilor Forumului Democrat al Germanilor și Centrului Cultural Banat - Ja, pentru sprijinul pe care l-au acordat Prefecturii pe toată durata vizitei la Arad a oaspeților din Germania.

EUGENIA BĂRDAȘ

FUNCȚIONARII PUBLICI SE PREGĂTESC DE PROTESTE

• 12 sindicaliști arădeni vor fi prezenți în Capitală

Joi, 24 octombrie, Uniunea Sindicatelor Funcționarilor Publici din România va organiza în București un miting și un marș de protest către sediul Guvernului, unde se va depune lista revendicărilor. Principalele revendicări ale funcționarilor publici sunt: creșterea salarială, acordarea primei de vacanță, acordarea de tichete de masă din venituri extrabugetare, protecția funcționarilor publici. La acțiunile de protest din capitală vor participa 12 sindicaliști arădeni, membri ai celor două sindicate afiliate la USFPR - Sindicatul „Finanțe” al salariaților din Direcția Generală a Finanțelor Publice Arad și Sindicatul Public Arad (care reprezintă funcționarii publici din primăriile comunelor și orașelor județului). Ceilalți membri ai sindicatelor arădene vor purta în ziua respectivă, în semn de solidaritate, o banderolă albă pe braț.

În funcție de modul în care Guvernul va răspunde revendicărilor funcționarilor publici, aceștia vor declanșa (sau nu) ulterior o grevă de avertisment și apoi greva generală.

GERLINDE KNAP

HOTELUL CENTRAL - LA TÂRGUL INTERNAȚIONAL „TOURISM FAIR”

Săptămâna aceasta, la București, are loc **Târgul Internațional „Tourism Fair”**, unde toate județele își vor prezenta ofertele turistice alături de unitățile care pot deservi în condiții optime vizitatorii din țară și din străinătate.

Unul dintre standuri va purat sigla **„Best Western”**, un concern american cu cinci hoteluri occidentale în România. Din lanțul „Best Western” face parte și **Hotelul „Central”** din Arad, cooptat în această rețea în urmă cu doi ani, după ce unitatea a făcut față cu brio unor teste exigente în materie de personal, calitatea serviciilor și condițiile oferite.

Directorul hotelului, **dl. Florian Torcoș** a pregătit o mapă cu materiale promoționale care vor putea fi consultate de vizitatorii târgului.

„Alături de pliantele obișnuite, vom oferi vizitatorilor degustări de vinuri din podgoria Aradului și țuica renumită din zona Vârfurile. Este o onoare pentru noi să participăm la acest târg și mulțumim d-lui Mălin Mălineanu, care se ocupă de coordonarea hotelurilor „Best Western” din țară.”

În toamna acestui an, Hotelul Central din Arad și-a mai prezentat oferta turistică la câteva târguri internaționale renumite, desfășurate în Anglia, Spania, Ungaria și Germania.

Deși este un hotel de mărime medie, care afișează pe frontispiciu calificativul de trei stele, localul se remarcă pin câteva lucruri inedite. **„Pe parcursul ultimilor ani ne-am axat pe extinderea activității de producție și am achiziționat o fermă agricolă și 20 de hectare de pământ. Dorința noastră este de a produce o bună parte a alimentelor de bază, pentru consumul clienților - lapte, brânză, ouă, legume, carne - toate sub marca ECO (produse ecologice)”**, spune dl. Torcoș.

Pe viitor, hotelul va avea parte de câteva îmbunătățiri: modernizarea recepției, montarea liftului (obligatoriu la localurile „Best Western”) și împrejmuirea curții, cu parcare interioară.

SORINA AMBRUȘ

ADUNARE GENERALĂ

Joi, 24 octombrie, de la ora 10,00, la Cercul Militar Arad, va avea loc adunarea generală a Organizației Județene a cadrelor militare în rezervă și în retragere (UNCMR).

Sunt invitate să participe cadrele militare în rezervă și în retragere, personalități ale vieții arădene dornice să fie alături de acești oameni, cu ocazia Zilei Armatei Române.

Inspectorii guvernamentali s-au lămurit

„CET ARAD NU ARE PROBLEME!”

La sfârșitul săptămânii trecute, CET Arad a fost vizitată de doi inspectori guvernamentali. Aceștia au căutat să afle, dir sursa cea mai autorizată, cum stau lucrurile cu semnarea contractului cu firma americană Centurymarc, respectiv colaborarea cu municipalitatea, care a preluat Centrala în urmă cu câteva luni. Prefectul Aradului, în cadrul unei conferințe de presă, a declarat: **„Cei doi inspectori au reușit să se lămurească, în scurt timp, că la Arad nu sunt probleme deosebite, că nu s-au comis ilegalități în semnarea contractelor și că populația nu se află în nici un pericol legat de furnizarea energiei electrice și termice. Astfel, după terminarea verificărilor, cei doi inspectori au făcut cale întoarsă la București, urmând să-și formuleze, probabil, concluziile, în scris. M-am întâlnit și eu cu dumnealor și m-am asigurat că nu sunt probleme. Sigur, urmează să mai mergem și noi la București, poate vor veni și dumnealor, din nou, la Arad, dar aceasta numai din pricina faptului că Guvernul cere o urmărire cât mai îndeaproape a modului de funcționare a Centralelor din țară care au trecut la municipalități.”**

Prefectul **Dan Ungureanu** susține, în continuare, că vizita la Arad a celor doi inspectori nu a avut loc în urma sesizării unor probleme anume, ci doar fiindcă așa a decis Guvernul, să urmărească CET-urile transferate la Primării.

EUGENIA BĂRDAȘ

HOȚ DIN AUTOTURISME

Petru Eugen Lăcătuș, de 23 de ani, din Vinga, în perioada 01 - 13 octombrie a.c. a comis cinci furturi din autoturisme, de unde a sustras aparatură audio în valoare de 25.000.000 de lei. Petru Lăcătuș a fost reținut.

CETATEA VA INTRA ÎN CIRCUITUL CIVIL CÂND VOM DISPUNE DE... 180 DE MILIARDE

Cu ocazia vizitei sale la Arad, **Ioan Mircea Pașcu,** ministrul Apărării Naționale, a dorit să sublinieze că **„problema redării Cetății Aradului în circuitul civil ține în primul rând de rapiditatea cu care Primăria Arad și Consiliul Municipal Arad vor asigura fondurile necesare reparațiilor ce trebuie făcute la Unitatea Militară din Gai, unde se preconizează mutarea Unității de la Subcetate.”**

În cadrul conferinței de presă de ieri, de la Prefectură, **Dan Ungureanu,** prefectul Aradului, a declarat: **„Voi avea o întâlnire, în curând, cu reprezentanții Consilului Local, pentru a încerca să-i sensibilizez în vederea începerii pregătirii unității militare din Gai. Este vorba de foarte mulți bani pentru realizarea acestui lucru; s-a vehiculat, la nivel central, suma de 180 de miliarde de lei, însă eu cred că aceasta se poate discuta și reduce substanțial dacă se va ocupa cineva așa cum trebuie de problemă.”**

Cu alte cuvinte, trecerea Cetății în circuitul civil mai are mult până să depășească faza de vis frumos al arădenilor, cu atât mai mult cu cât bani nu sunt, se știe, iar intențiile bune, din păcate, nu se măsoară în miliarde de lei palpabili. Or, un lucru este cert: Cetatea nu va putea trece în circuitul civil, dacă actuala unitate militară nu se va muta de acolo.

EUGENIA BĂRDAȘ

TÂLHAR SUCEVEAN, LA SÂNTANA

Ionel Dragan, de 22 de ani, din Varna, județul Suceava, în noaptea de 15/ 16 octombrie a.c., în jurul orelor 3,00, a săvârșit o tâlhărie pe raza localității Sântana, deposedând victima de suma de 1.500.000 de lei. Ionel Dragan este cercetat în stare de reținere.

S.C. PARC S.A. ARAD
B-dul General Dragalina nr. 25

angajează bucătari

vechime minim 3 ani

Relații la tel. 0257 28.22.55

(2734458)

SC EXPERT SA

lichidator al **SC AGROZOOTEHNICA CEALA SA Arad**, anunță vânzarea conform Legii 64/95 prin licitație publică, deschisă, cu strigare a următoarelor active proprietatea **SC AGROZOOTEHNICA CEALA SA: FERMA 5 NĂDLAC,** creștere porcine, activ situat la 1 km înainte de intrarea în Nădlac, jud. Arad, compus din: clădiri, construcții speciale și teren în suprafață de 11.467 mp, având prețul de pornire de 1.347.185.400 lei. **Prețul nu conține TVA. Licitația va avea loc în data 04 noiembrie 2002, ora 12,00 la sediul societății din Arad str. Dumbrava Roșie nr. 1.** Contravaloarea caietului de sarcini este de 1.000.000 lei. Caietul de sarcini poate fi achiziționat, la sediul societății lichidatoare din Arad spl. Magheru bl. 303 sc. B ap.17. Taxa de participare la licitație (nerambursabilă) este de 1.000.000 lei. Garanția pentru înscrierea în licitație este de 10% din valoarea de pornire. Inscrierile, achitarea taxei de participare, achitarea contravalorii caietului de sarcini și depunerea garanției pentru licitație se pot efectua până la data de 01 noiembrie 2002, ora 15,00. Relații la tel. 0257/259.740 sau 0723-562.433 d-na Farcaș Adina. Pentru activele neadjudecate licitația se va relua în data de 18.11.2002. (c.a.)

ȘANSA TA ÎN AFACERI!

CONMOB II
ediția a III-a

TÂRGUL NAȚIONAL DE CONTRACTĂRI DE MOBILĂ, COMPONENTE ȘI ACCESORII PENTRU INDUSTRIA MOBILEI

22-26 octombrie 2002 Cluj-Napoca

ORGANIZATORI:

EXPO TRANSILVANIA S.A. Cluj-Napoca,
Camera de Comerț și Industrie Cluj,
Asociația Producătorilor de Mobilă din România

(c.459)

COMPLEXUL EXPOZIȚIONAL EXPO TRANSILVANIA
Str. Aurel Vlaicu f.n.,
3400 Cluj-Napoca, România,
tel/fax: 0264-419075, 419408, 410500
e-mail: expo@expo-transilvania.ro; www.expo-transilvania.ro

Următoarele târguri UNIVERSITARIA ȘI MEDICA - 6 - 10 noiembrie

ECOURI ȘI CONSIDERAȚII DUPĂ F.C. UTA - „U" CRAIOVA

O va ierta Boc pe UTA?

Sâmbătă a fost record de spectatori, la meciul UTA-„U" Craiova. Au fost 10.000 de oameni, sau poate chiar mai mult. Vineri, după prânz, s-a anunțat că nu mai sunt bilete. Dar, sâmbătă, înainte de meci, de la club au apărut altele pe piață, una flămândă după un tichet. Stadionul s-a suprapopulat, chiar dacă indicațiile celor de la Liga Profesionistă de Fotbal erau clare: **„nu permiteți accesul spectatorilor unde tribunele sunt în renovare."**

La jocul cu F.C. Național au fost probleme, dar observatorul Turculeanu a închis ochii. Cu Sportul și F.C. Brașov nu au fost atâția oameni. Din nou, probleme acum, la jocul contra Universității. Una dintre ele, tribuna a II-a, acolo unde stau - cică - ziariștii, soțiile ori prietenele fotbaliștilor sau foștii jucători ai UTA-ei. Acum, tribuna a II-a - cea care se zicea că-i închisă - a fost suprapopulată. Ce va zice, oare, Alexandru Boc?

La final, s-au aruncat sticle în teren. Câteva au trecut pe lângă urechea aceluiași observator LPF. Ce va zice, oare, Alexandru Boc? Nu de alta dar - se știe - acesta a fost jucător și antrenor al Universității Craiova, iar la ședința tehnică a spus că se plătește fiecare sticlă aruncată în teren și fiecare petardă.

LEO SFÂRA

„Poate pleca oricine vrea!"

Scandalizați de cele apărute în ziarul nostru de sâmbătă, în care am demascat răzmerița jucătorilor de joi noaptea, președintele Consiliului de administrație, Călin Chișbora, dar și directorul tehnic Gheorghe Borugă au readus în discuție un slogan pe care l-a lansat - încă de la începutul campionatului - președintele Chișbora. **„Poate pleca oricine vrea!"**. Asta, cu referire la Bogdan Buhuș, sau la un alt nemulțumit, Alin Zaha.

E limpede că situația a revenit oarecum la normal, dar se spune că doar titularii și-au primit toți banii. Ba mai mult și antrenorii - se pare - nu și-au primit, joi seara, leafa cuvenită.

Problema se poate pune și altfel. Până pe data de 15 octombrie trebuia plătite salariile. Nu s-au plătit, ci s-a întârziat exact 48 de ore. Gheorghe Borugă a promis că până joi, la ora 24,00, se vor achita restanțele. Când au văzut că afară e noapte, hop, hai să facem scandal.

În alte părți sunt restanțe mai mari și de mai mult timp neachitate. Pe de altă parte, primind doar procente din prima pentru victorie, iarăși am da dreptate jucătorilor, care s-au dovedit foarte nerăbdători. Mai bine băteau pe „U" Craiova și - iarăși - aveau bani în buzunar.

L. S.

Popa nu înțelege decizia lui Buhuș

La Conferința de presă de după meci, întrebat dacă plecarea lui Bogdan Buhuș este o pierdere pentru UTA, antrenorul Ionuț Popa a spus: *„Am citit în ziar că Buhuș a plecat. Probabil e nemulțumit, dar sunt și alții în situația lui. Nu înțeleg ce de Bogdan a luat această decizie. Eu nu l-am oprit să fie titular, pentru a putea lua toți banii din contract".*

Este interesant faptul că în ziua meciului cu „U" Craiova, adică la o zi după ce a părăsit echipa, se spunea că Bogdan Buhuș se va întâlni cu conducerea clubului. Acest lucru nu s-a întâmplat, iar acum rămâne de văzut dacă jucătorul se va întoarce - totuși - la echipă, ori își va păstra decizia, aceea de a pleca acasă, în Moldova. De menționat că Buhuș este sub contract cu UTA.

LEO SFÂRA

Gherghel și oltenii

Nicu Calmore a fost - sâmbătă - foarte ocupat ca galeria Universității Craiova. E drept, a ieșit foarte bine, căci a organizat intrarea celor 170 de olteni pe stadion, ca la carte. Unul dintre ajutoare s-a numit Ladislau Körösi, iar prin zonă s-a aflat și directorul general executiv al UTA-ei, Emanoil Gherghel.

Acesta, văzând că mai mulți suporteri „alb-albaștri" sunt în stare de ebrietate și doresc să facă atmosferă încă de la intrare, a început să-i îmbrâncească, nelăsându-i să se plimbe în voie pe stadion, împingându-i spre sectorul destinat galeriei. Doar când oltenii au cerut să meargă la toaletă (băuturile consumate pe drum îi obligau), Emanoil Gherghel - foarte nervos în acele momente - a lăsat-o mai moale, însă a înșirat jandarmi până la toaletă, pentru a fi sigur că oltenii nu merg în altă parte.

LEO S.

Mister crede că arbitrii au ceva cu UTA

Invitat - în premieră - duminică seara la „Procesul etapei", antrenorul UTA-ei, Ionuț Popa, a avut o prestație în nota sa. Adică, a alternat momentele de înaltă ținută, cu cele mai puțin reușite.

Dacă invitații moderatorului Ovidiu Ioanițoaia - cu excepția portarului Răzvan Lucescu, actualmente vicepreședinte la Rapid - au fost de părere că golul înscris de Manta a fost regulamentar, s-a trezit Mister să opineze că arbitrii ar avea ceva cu UTA. Nu e educativ pentru jucători - chit că, UTA a fost defavorizată de mai multe ori în acest debut de campionat - și nici nu dă bine în fața „fluierașilor", care știe toată lumea, că-s „mână în mână".

În plus, dacă ar fi după noi i-am acorda cel puțin cartonaș galben lui Mister, pentru insinuările adresate unei părți a presei scrise din Arad, care - în opinia antrenorului Popa - i-ar fi sugerat să renunțe, după insuccesele din primele etape ale Diviziei A. Îi recomandăm lui nea' Popică să se ocupe de problemele echipei și să lase ziariștii să-și facă meseria așa cum cred de cuviință. Pentru binele tuturor.

D. SCRIDON

„Spioni" speciali la masa presei

Aglomerat ca întotdeauna, sectorul rezervat „presarilor" a găzduit, sâmbătă și trei „spioni" speciali. Ei se numesc Ștefan Mândru, Florin Voinea și Romeo Vaida, antrenori de copii și juniori la clubul fanion al Aradului. Fiecare dintre ei a stat cu ochii pe câte un fotbalist al UTA-ei, cei vizați de această dată fiind Radu Mărginean, Adrian Baldovin și Petruș Manta. Rapoartele alcătuite de cei trei specialiști au ajuns la finalul meciului în mâna preparatorului fizic, Ioan Galea, curios de sprinturile și detenta jucătorilor aflați sub „lupă". Încă de la pauză, așa - zișii contabili se plângeau că nu au prea avut ce nota, darmite după odihnă, când elevii lui Ionuț Popa au cedat fizic. Ce spuneți domnule preparator?

C. MNERIE

CAMPIONATUL JUDEȚEAN „ONOARE"

Seria A

Rezultatele etapei a X-a: Voința Zimandul Nou-Mureșana Mândruloc 7-0; Viitorul Săvârșin-Unirea Șeitin 0-2; Victoria Felnac-Păulișana Păuliș 1-0; Glogovăț '99-Partizan Satu Mare 4-3; Victoria Zăbrani-Stăruința Dorobanți 2-1; Mureșul Ususău-Voința Mailat 3-0 (f.j.); Podgoria Ghioroc-Progresul Pecica 2-1; Inter Zimand Cuz-Foresta Sânpetru German 1-2.

Clasament

1. Felnac	10	7	1	2	33-14	22 (+7)
2. Șeitin	10	7	1	2	27-13	22 (+10)
3. Zimandul Nou	10	6	2	2	34-20	20 (+5)
4. P. Pecica	10	6	1	3	18-12	19 (+4)
5. Ususău	10	6	1	3	25-20	19 (+1)
6. Ghioroc	10	6	0	4	27-15	18 (0)
7. Mailat	10	5	2	3	24-17	17 (+2)
8. Dorobanți	10	4	3	3	21-22	15 (0)
9. Săvârșin	10	4	2	4	23-19	14 (-1)
10. Zimand Cuz	10	4	2	4	19-24	14 (-1)
11. Sp. German	10	4	1	5	15-23	13 (+1)
12. Glogovăț '99	10	4	0	6	24-31	12 (-6)
13. Satu Mare	10	3	0	7	23-26	9 (-6)
14. Mândruloc	10	3	0	7	19-33	9 (-3)
15. Zăbrani	10	2	1	7	11-26	7 (-11)
16. Păuliș	10	0	1	9	8-36	1 (-11)

Etapa următoare (duminică, 27 octombrie 2002): Mailat-Ghioroc, Dorobanți-Ususău, Satu Mare-Zăbrani, Păuliș-Glogovăț '99, Șeitin-Felnac, Mândruloc-Săvârșin, Sp. German-Zimandul Nou, P. Pecica-Zimand Cuz.

Seria B

Rezultatele etapei a X-a: Codru Hășmaș - Viitorul Șepreuș 3-1; Dacia Beliu-F.C. Național Sintea Mare 1-1; Cetate Deznа-Gloria Cermei 4-1; Flacăra Țipari-Recolta Apateu 2-1; V. Satu Nou-Chiciora Dud 3-3; Crișul Alb Șicula-Victoria Lunca Teuz 4-0; Crișul Alb Buteni-Voința Agrișul Mare 1-7; Șoimii Șimand-Progresul Nădab 4-2.

Clasament

1. Dud	10	8	2	0	38-12	26 (+11)
2. Șicula	10	7	1	2	26-9	22 (+4)
3. Beliu	10	7	1	2	25-9	22 (+7)
4. Sintea Mare	10	6	1	3	27-17	19 (+7)
5. Agrișul Mare	10	6	0	4	26-15	18 (+3)
6. Țipari	10	5	2	3	24-14	17 (-1)
7. Satu Nou	10	5	2	3	26-21	17 (-1)
8. Apateu	10	5	0	5	24-24	15 (0)
9. Nădab	10	4	2	4	23-27	14 (-1)
10. Șimand	10	4	1	5	21-22	13 (-2)
11. Buteni	10	4	1	5	26-34	13 (-5)
12. Hășmaș	10	4	0	6	17-36	12 (-3)
13. Dezna	10	2	2	6	10-26	8 (-7)
14. Șepreuș	10	2	1	7	18-32	7 (-5)
15. Lunca Teuz	10	1	3	6	14-29	6 (-9)
16. Cermei	10	0	1	9	14-30	1 (-11)

Etapa viitoare (duminică, 27 octombrie 2002): Lunca Teuz-Buteni, Dud-Șicula, Apateu-Satu Nou, Cermei-Țipari, Sintea Mare-Dezna, Șepreuș-Beliu, Nădab-Hășmaș, Agrișul Mare-Șimand.

DE LA UN STADION LA ALTUL

Mai supără pe cineva West Petromul?

✒ După un start excelent de campionat, de patru etape tânăra echipă West Petrom Arad nu mai supără pe nimeni. Înfrângere la Teiuș, acasă cu Vulcanul și acum, tot pe teren propriu, în fața liderului incontestabil din C-6, Jiul Petroșani. ✒ Aceasta din urmă, conturată și cu ajutorul „fluierașilor", semn că ce a promis Danciu peste barem nu era de neglijat. ✒ Chiar și împotriva arbitrilor, „petroliștii" puteau obține un rezultat mai bun, dacă nu comiteau o sumedenie de greșeli individuale. „Campioni" la acest capitol au fost Sighete și portarul Bonta. ✒ Remarcații întâlnirii, în opinia noastră, au fost: R. Tisza și Vezan, respectiv, Apetrei, Militaru și Elisei. ✒ În min. 33, o apărut la teren și autocarul cu galeria „minerilor". Cei circa 50 de suporteri s-au comportat civilizat, iar la finalul partidei au scandat: „UTA, UTA". ✒ Luat la „bani mărunți" de conducătorii West Petromului, asistentul Barna a avut tupeul să riposteze: **„N-a comentat nimeni la primul gol..."**. Replica - dată de președintele Vasile Rad - n-a întârziat: **„Sunt copii cuminți. Nu-i lasă antrenorul să comenteze la arbitri. Dar dacă eu eram în teren îți luam gâtul la o astfel de fază..."** ✒ Urmează o deplasare în vecini, pentru un joc cu Electrica Timișoara. Ne-am bucura dacă „mânjii" lui Feri Tisza ne-ar contrazice cu privire la titlul acestui articol.

DANIEL SCRIDON

Așteptăm să aflăm adevăratul obiectiv!

După două runde de „secetă", AC Universitatea Arad a gustat din nou din cupa succesului, ocupându-și cuminte locul în plutonul de urmărire ale celor două poziții cu înscrisul promovare. Nu credem - totuși - că trupa lui Marcel Coraș este în grafic, însă campionatul e doar la început, punctele pierdute pot fi recuperate, lucru înțeles și de conducătorii „alb-albaștrilor", care nu au pedepsit prea aspru „accidentele" de la Brad și Vulcan. Se știa că va sosi victoria cu Rapid CFR Teiuș, iar în vederea importantului examen de la Petroșani nu era indicat să se agite apele. Echipa și-a refăcut moralul în compania celor exact unsprezece „ceferiști" veniți în dimineața jocului de la Teiuș, dar în același timp și-a regăsit golgeterul. Călin Mariș, căci despre el este vorba, a revenit pe gazon după trei etape de suspendare, pentru fiecare rundă în care a stat departe de balon marcând câte un gol în poarta nefericitului Fekete. În general, toți jucătorii care au participat la faza ofensivă s-au descurcat de minune. Păcat că nu putem spune același lucru despre colegii lor din defensivă. Aceștia au avut momente de relaxare totală, netaxate de un adversar neputincios, dar de care Jiul cu siguranță va profita. Asta numai dacă Marcel Coraș nu va găsi ac de cojocul fundașilor săi, în rândul cărora este așteptat să revină Chirilă. Și tot înaintea „ciocnirii" din Vale ar fi foarte bine dacă domnul rector al Universității „Vasile Goldiș", dr. Aurel Ardelean, ar face odată public adevăratul obiectiv al acestui sezon. Jucătorii, antrenorii și conducătorii ar fi deopotrivă mult mai motivați și nu s-ar mai ascunde în spatele unui obiectiv aproximativ, locurile 1-8.

CĂLIN MNERIE

Cristian Luca, un atacant pur-sânge

Partida de sâmbătă de la Ineu a început cu o întârziere de zece minute, oaspeții ajungând în ultimul moment la stadion, ei fiind implicați într-un accident rutier la intrarea în Salonta, soldat cu spargerea parbrizului autocarului cu care efectuaseră deplasarea, distanța rămasă fiind parcursă cu viteză redusă. Treningurile de prezentare ale „nordicilor" aveau inscripționate numele unui sponsor, care spre surprinderea generală, era arădean: West Bank Arad. Explicația este simplă: respectivele treninguri au fost donate celor din Satulung de F.C. Baia Mare, iar legătura cu Banca arădeană poartă numele de ... Heinrich Schorsch, primul negustor al fotbalului mioritic.

Se spune că o echipă este formată după chipul și asemănarea antrenorului, iar la Ineu acest lucru are acoperire totală. Golgeter de temut pe unde a evoluat atât în România cât și în Ungaria, Sorin Cigan a imprimat „armadei" sale un joc în viteză, cu o circulație rapidă a mingii, prin pase „dintr-o bucată" cu angajări dese pe cele două vârfuri Luca-Pantea ale căror înălțuiri au pus în vădită dificultate defensiva adversă.

Indiscutabil, însă, marele câștig al ineuanilor a fost aducerea lui Cristian Luca, finalizator de excepție, dar și posesor al unei tehnici de invidiat chiar și pentru unii dintre „papițoii" primei ligi. MPV-ul partidei de sâmbătă (titlu ce i se potrivește având în vedere alura de pivot de baschet) „a obligat" publicul ineuan să-l aplaude la scenă deschisă, ca la teatru, în momentele de virtuozitate deosebită.

Cu două pase decisive și un penalty obținut de celălalt vârf al lui Cigan, Pantea merită și el un calificativ bun. Rămâne ca pe viitor, „Țălnar" să mai și marcheze...

SORIN CAZAN

Volei feminin

C.S.Ș. TIMIȘOARA - C.S. ȘOIMII LIPOVA 3-0 (25-23, 28-26, 25-18)

În cadrul Diviziei Naționale Școlare de junioare I, seria a V-a, fetele antrenorului Nicolae Petracovschi, campioane naționale în sezonul trecut la categoria de vârstă 13-14 ani, evoluează acum în compania unor jucătoare cu 2-3 ani mai mari decât ele, acest lucru ambiționându-le și mai mult. Au în față patru ani de juniorat și perspectiva unor victorii și a unor titluri, la care valoarea lor le dă tot dreptul să spere.

Însă, lipsa unei săli de sport performante la Lipova, face ca meciurile de acasă să le dispute în sala „Decebal" din Arad. Poate că prin programul guvernamental de revigorare a sportului va beneficia și al doilea oraș al județului de o sală de sport modernă.

DORIN OCNERIU

România - Consiliul Județean Arad
Cabinet Președinte
Dispoziția Nr. 179
din 21.10.2002
privind convocarea Consiliului județean Arad

Președintele Consiliului județean Arad,

În temeiul prevederilor art. 106 alin. 1 din legea nr. 215/2001 a administrației publice locale,

DISPUNE:

Articol unic: Consiliul județean Arad se convoacă în ședință extraordinară în data de 25.10.2002, ora 12,00 cu următoarea

ORDINE DE ZI:

1. Proiect de hotărâre cu privire la rectificarea bugetului propriu al Consiliului județean Arad pe anul 2002.
2. Proiect de hotărâre privind repartizarea către bugetele locale a sumelor defalcate din impozitul pe venit pentru plata ajutorului social pe luna septembrie, conform Legii 416/2001.
3. Proiect de hotărâre privind desemnarea a 6 consilieri județeni ca membri ai Autorității teritoriale de ordine publică Arad.
4. Proiect de hotărâre cu privire la formularele unitare pe județul Arad utilizate în vederea acordării ajutorului pentru încălzirea locuinței cu energie termică sau gaze naturale în perioada 1 noiembrie 2002 - 31 martie 2003 potrivit O.U.G. nr. 121/2002, pentru modificarea Legii nr. 416/2001.
5. Proiect de hotărâre privind aprobarea organigramei, statelor de funcții și a fișelor de evaluare a posturilor pe anul 2002, pentru unități subordonate Consiliului județean Arad.
6. Proiect de hotărâre privind completarea obiectului de activitate al Regiei Autonome Apă-Canal Arad.
7. Proiect de hotărâre privind aprobarea organigramei, a statutului de funcții, a fișelor de evaluare a posturilor și a regulamentului Direcției Generale pentru Protecția Drepturilor Copilului în urma restructurării și reorganizării acesteia.
8. Proiect de hotărâre privind stabilirea unor funcții publice cu nivel inferior în cadrul Direcției Generale pentru Protecția Drepturilor Copilului.
9. Diverse.

Președinte,
Caius Parpală

(2734457)

EST TRANS CONSTRUCT
Vinde
MĂSURA ECONOMIEI TALE®
ȚIGLE TIP JAMINA
CAL. I IMPORT UNGARIA
ARAD CALEA RADNEI NR. 262
TELEFON 252.258
(c 163)

S.C. INSTALAȚII PROMPT SERVICE S.R.L. CALEA TIMIȘORII NR. 39, ARADUL NOU
LANȚUL-SANEX
TEL. 0257-287.340, 0257-287.776, 0722.807.903
Vă oferă: Articole pentru: Instalații de apă, Gaz, Instalații sanitare, Electrice, Uz casnic și gospodăresc.
Servire promptă! PREȚURI MICI ORAR zilnic: 8 -18, sâmbătă: 8 - 13
(C.A.)

SC TAKATA PETRI -
cu sediul în ARAD -
ANGAJEAZĂ
INGINERI, MAIŞTRI SAU TEHNICIENI
PENTRU SECȚIA - TURNĂTORIE

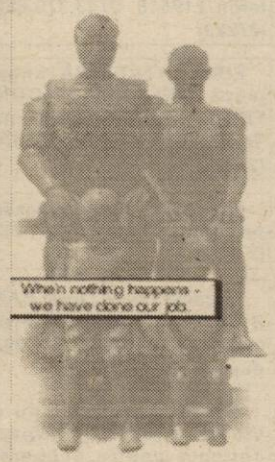

CERINȚE:
- VECHIME MINIM 3 ANI ÎN DOMENIUL CONSTRUCȚIILOR DE MAŞINI, METALURGIE SAU MECANICĂ
CONSTITUIE AVANTAJ:
- SPIRIT ORGANIZATORIC ŞI DE ECHIPĂ
- CUNOŞTINȚE DE LIMBA GERMANĂ
- CUNOŞTINȚE ÎN TEHNICA TURNĂRII ŞI TURNAREA SUB PRESIUNE

CV-urile se depun la sediul societății din Arad
CALEA AUREL VLAICU (la ieşirea din Arad spre Nădlac).
DATA LIMITĂ: 29 OCTOMBRIE 2002
Informații suplimentare la tel.0257/ 289.847 - d-nul **Roşu Victor**.
TAKATA-PETRI
Calea Aurel Vaicu F.N., Arad, tel. 0257-289.847, fax 0257-272.587
(C.A.)

În atenția tuturor cititorilor
Celebra tămăduitoare d-na TAMARA
cunoscută în țară cât și peste hotare ca fiica reginei magiei albe, Maria Câmpina, acum prezentă în Arad la cererea clienților.
A fost testată de mari maeștri ai spiritismului cât și de parapsihologul Ioan Țugui, toți ajungând la concluzia că este cea mai puternică tânără vrăjitoare.

Această doamnă poate rezolva următoarele cazuri:
dezleagă orice tip de farmece și blesteme, lecuiește beția, impotența, gelozia, face talismane de dragoste și de noroc, aduce iubita, împacă soț și soție. Face de spor în afaceri și multe altele.

Dacă vreți să știți cine vă este soarta în viață și ce vă oferă viața pe parcurs.

Apelați cu încredere!
Rezultatele sunt garantate.
Telefon 0257 - 368.624; 0723 - 421.156.

Anonim. Sunt profesor universitar stomatolog din Timișoara și pe această cale vreau să-i mulțumesc din suflet doamnei ***Tamara*** și în speranța că va ajuta și alte persoane. Am 37 de ani și nu am fost niciodată căsătorit și nici relații de lungă durată nu am avut. Deși nu credeam în farmece am citit într-o revistă de paranormal despre d-na Tamara. Am apelat la ea și prin descântece și rugăciuni am văzut rezultatele. Sunt căsătorit și fericit. **Apelați cu încredere.**

Anonim. Sunt o persoană foarte cunoscută în Arad, am mai multe mazagine sunt căsătorit, am o soție superbă și o fetiță. Făcusem o greșeală foarte mare. Mă combinasem cu o femeie. Nu mai eram stăpân pe mine, nu mai mă interesa de familie. Totul se ruinase nu mai aveam spor în afaceri. Tot timpul eram la un pas de a divorța. Totuși observam că nu era ceva în regulă, m-am gândit să apelez la o tămăduitoare dar ceva mă ținea în loc. Sincer nici nu credeam în farmece, dar tot timpul aveam coșmaruri. **Am apelat la *d-na Tamara.*** Acolo am aflat că aveam farmece ca să mă despart de soție. **Acum sunt bine cu ajutorul *d-nei Tamara.* Apelați dacă vreți să aflați ce vă rezervă ziua de mâine.**

Sunt Marieta din Timișoara - îmi fac viața publică în speranța că vă va ajuta și alte persoane. Am doi copii, totul era bine până în urmă cu 3 luni când soțul a plecat în Italia pentru a munci ca să putem supraviețui. Soțul se combinase cu o femeie mai mare decât el. Uitase atât de copii cât și de mine, nu voia să mai vină acasă. **Eu de disperare am apelat la *d-na Tamara* și am fost rezolvată în scurt timp.** Soțul a venit casă și suntem împreună fericiți.

(1586178)

ANIVERSĂRI

„De ziua ta mătușă/ MULȚI ANI noi îți dorim/ Să ai parte de viață/ Și de un cer senin". Pentru

SILVIA COPIL.
Nepoții: Dacian și Diana Iosif. (27137)

MATRIMONIALE

Sexi, dulce, minunată, liberă pentru tine. Sună-mă! Telefon 0721.778.190. (27198)

VÂNZĂRI APARTAMENTE O CAMERĂ

Vând garsonieră, Fortuna, bloc A10 1B. Informații telefon 0744.518.156 sau după ora 20 la 253081. (27073)

Vând apartament 1 cameră, cf. I, Micălaca, str. Radnei bl. 108, sc. E, et. II, ap. 7. (27162)

VÂNZĂRI APARTAMENTE DOUĂ CAMERE

Vând 2 camere, Miorița, et. I, 11.000 USD. Telefon 270856 0766.231.477. (27202)

Vând apartament 2 camere, cărămidă, parter, balcon, semidecomandat, Sânicolaul Mic, posibilitate de privatizare, 8.500$, negociabil. Telefon 0722.777.308 sau 288414 după ora 19.

Vând apartament 2 camere, îmbunătățit, parter, garaj, Micălaca, 10.500 $. Telefon 0740.625.620. (26951)

Vând apartament 2 camere, decomandat, bucătărie mare cu boltă, gresie, faianță, zugrăvit lavabil, baie 14 mp, robineți cu bilă, bideu, ușă blindată. Telefon 0723.852.322. (27119)

Vând 2 camere lângă BRD, etaj 2, cărămidă, parchet, posibilitate gaz individual, 15.000 USD. Telefon 0722.257.409. (26715)

Vând apartament două camere, central, Podgoria, decomandat, îmbunătățit. Telefon 0744.546.579. (26569)

Vând apartament 2 camere, Chișineu Criș, str. Înfrățirii nr. 79, bl. F, sc. B, ap. 10, gaz, faianțat, gresie, lambriuri, teracote, contorizat, 7.000 Eu, negociabil. Telefon 522017, după ora 22. (27224)

Vând apartament 2 camere, decomandate, et. III, Micălaca 700, urgent. Telefon 0744.542.931; 279718. (27238)

Vând apartament 2 camere, et. III, faianță, gresie, ușă blindată, rolete + garaj, zona Fortuna. Telefon 274311; 0766.274.311. (4224460)

VÂNZĂRI APARTAMENTE TREI CAMERE

Vând apartament 3 camere Alfa, etaj I, 12.000 USD. Telefon 0744.542.931; 279718. (27146)

Vând apartament 3 camere, decomandate + garaj, Vlaicu, bloc 8a. Telefon 240566; 0740.451.045. (26209)

Vând apartament în casă, 3 camere, central, 26.000 Eu. Telefon 233120. (27149)

Vând (închiriez) apartament 3 camere, et. I, Bd. Revoluției, lângă Coraura. Telefon 0745.350.410. (27161)

VÂNZĂRI APARTAMENTE PATRU CAMERE

Vând 4 camere, Micălaca, semidecomandat, 14.000 USD; eventual garaj. Telefon 270856, 253364. (27202)

VÂNZĂRI CASE

Vând vilă nouă, Vlaicu, preț la vedere. Telefon 0745.634.885; 348437. (23460)

Vând casă în Șiria. Informații telefon 0722.659.084; 0721.346.266. (26763)

Vând casă cu grădină și anexe. Informații telefon 0740.862.046. (26802)

Vând urgent casă în Covăsânț, preț convenabil. Telefon 385058. (26896)

Vând casă cu 6 camere, 2 băi, bucătărie, hol, gresiată, apă caldă, rece curentă, anexă, grădină și cu 1 ha pământ, la preț avantajos. Informații telefon 0721.041.494. (4223237)

Vând casă, Arad, str. Vulturilor 3, 2 camere, bucătărie, antreu, grădină, gaz. (27112)

Vând casă cu grădină 540 mp în Bujac, 10.500 $. Telefon 0723.467.249. (26786)

Vând casă modestă cu teren 1.500 mp, str. Petru Rareș, 25 m front stradal, 50.000 Eu, negociabil. Telefon 0257-218148. (26891)

Vând casă 4 camere + grădină 2.800 mp. Telefon 286050. (27189)

VÂNZĂRI SPAȚII

Vând (închiriez) spații - zonă ultracentrală. Telefon 0723.253.651. (27048)

Vând gheretă posibil privatizare, zona UTA. Telefon 0722.500.624. (27005)

Vând SPAȚIU 44 mp, central, 13.000 USD, negociabil. Telefon 0723.693.908. (27181)

VÂNZĂRI TERENURI

Vând 800 mp teren intravilan, situat în Aradul Nou. Telefon 286331. (27078)

Vând 5.000 mp teren intravilan Aradul Nou, gaz, apă, agent termic, curent. Telefon 0722.355.963. (27046)

Vând teren ideal investiții zona centură-Sere. Telefon 0745.365.755, 235171. (27124)

Vând teren extravilan cu posibilitate de intravilan, front stradal 60 mp cu toate facilitățile: curent, apă, gaz și telefon, zonă foarte bună. Telefon 0745.350.576. (26879)

Vând teren agricol în Horia, jud. Arad și Lipova 10 ha. Telefon 0256 - 210072. (27129)

Vând teren în Municipiul Arad-Bujac, 4.000 mp și 6.000 mp. Telefon 0723.473.538. (4225152)

VÂNZĂRI AUTO

Vând ANVELOPE ARO, Jeep - 500.000; autoturisme 13, 14 - 300.000; 15, 16 - 400.000 și camioane. Telefon 259339, 563027; 0744.706.321. (26660)

Vând Ford Escort 16 V, 1997, clima, ABS, dublu airbag, casetofon, 96.000 km rulați, 6.800 Euro. Telefon 0744.191.507. (26902)

Vând Raba Bena cu remorcă, în stare de funcționare, înscrisă normal. Telefon 462974. (3142468)

Vând la preț avantajos combine Claas, International, tractoare International, Deutz-Fahr, semănători păioase, pluguri reversibile, hedere pentru recoltat boabe, prese balotat, MIC îngrășăminte, instalații erbicidat, freze 3-4 m pentru U 650, batoză porumb. Telefon 0744.505.494. (26968)

Vînd autoturism Renault 21, an 1989, înmatriculat pe persoană fizică, pe benzină și instalație pe gaz, 2.500 USD. Telefon 0744.568.871. (27142)

Vând autodubă IVECO 3,5 tone; Opel Senator Automatic. Telefon 0723.253.651. (27048)

Vând Ford Ka, 2001, înmatriculat recent, impecabil, preț 6.700 Euro. Telefon 0722.655.324. (26837)

Vând tractor 650, plug, remorcă, stare funcționare, Sâmpetru German nr. 326. (26929)

Vând autocamioane ROMAN, TIR VOLVO FRIGORIFIC și cu PRELATĂ. Telefon 0723.731.413. (27122)

Vând Nissan Patrol 4x4 GR, 3,3 TD, trapă, alarmă, închidere centralizată, cass Sony + magazie 10 CD-uri, 8.200 USD. Telefon 0722.343.753. (27062)

Vând tractor U 550, localitatea Răpsig, nr. 205. Telefon 0744.182.412. (26889)

Vând Ford Mondeo, 1,6 din 1994, înmatriculat în 2001, full option, la prețul pieții. Telefon 0745.350.410. (27161)

Vând urgent autocamion IFA L60, 1989, stare excepțională. Telefon 252961, 0722.250.527. (27157)

Vând tractor U650, plug, remorcă 7t. Telefon 532557. (3224623)

Vând Dacia papuc, 1995, stare foarte bună, 1.900 Eu, negociabil. Telefon 0744.557.562. (3224624)

Vând Dacia 1310, an 80, talon nou, stare bună, 380$. Telefon 0745.880.830. (27190)

Vând Opel Vectra 1,8i, an 1992, ABS, servo central, alarmă, trapă, jante aliaj, radiocass Clarion, preț 4.500 Eu. Telefon 0722.567.091. (27184)

Vând autoturism Dacia, an 1997, stare foarte bună, motor cu injecție, preț 1.850 Eu, negociabil. Telefon 0722.191.309. (27213)

Vând Dacia Break, an 1989, stare bună. Telefon 0723.413.115. (27216)

Vând Dacia 1410, 1998; Dacia 1304, 1998; suprastructură fibră, omologată; tractor U-650, 1993, stare foarte bună. Telefon 0744.391.896. (3222920)

Vând Dacia 1310, an 1994, 1380 USD, negociabil. Telefon 0744.783.821. (4334463)

Vând Matiz, nou, preț avantajos. Telefon 0744.622.211. (4224458)

VÂNZĂRI ELECTRO

Vindem VITRINE FRIG, AGREGATE , CAMERE FRIGORIFICE, COMPRESOARE. Telefon 281384. (27178)

READY vinde CASE MARCAT, CÂNTARE ELECTRONICE și CONSUMABILE. Telefon 272727. (25498)

Vând foarte ieftin, garanție, TELEVIZOARE COLOR, MAȘINI AUTOMATE, COMBINE, CONGELATOARE, LĂZI, VITRINĂ frigorifică. Telefon 274600. (27231)

Vindem cheș și în rate (second hand) MAȘINI de SPĂLAT, TV COLOR, FRIGIDERE, COMBINE, LĂZI, VITRINE FRIGORIFICE, CONGELATOARE, ASPIRATOARE, VIDEO, Calea Radnei nr. 225. Telefon 0257-259339, 563027; 0744.706.321. (26660)

Vând congelator vertical cu vitrină, agregate frig, congelatoare, compresoare, expreso cafea. Telefon 0723.253.651. (27048)

Vând telefoane Nokia 3310, Alcatel 311, noi. Telefon 0740.657.172. (27109)

Vând televizor color Goldstar 51 cm, preț 3.300.000 lei. Telefon 0721.295.081. (27186)

Vând frigider, congelator, ladă frig, combină frig, vitrină frig, mașină spălat automată. Telefon 210613. (27170, 71)

VÂNZĂRI DIVERSE

Vând PLASĂ GARD ZINCATĂ, 25.000 lei/kg, COTURI și BURLANE FUM, 35.000 lei/buc, str. VRABIEI 4. Telefon 289997. (26391)

Vindem RULOURI PLASTIC import, RULOURI LEMN TEI, OBLOANE mobile din lemn. Telefon 0256-471939, 0722.282380. (26894)

Vând baloți fân, baloți paie. Telefon 0744.633.584. (26215)

Vând LEMNE FOC, NISIP, BALAST, la domiciliu. Telefon 277027; 0721.097.763. (26703)

Vând POMI FRUCTIFERI ALTOIȚI, pepinieră DOROBANȚI, toate speciile, Cazan Gligor, telefon 535001; 0744.519.481. (26768)

Vând convectoare și termoteci pe gaz. Telefon 253973; 0723.727.470)

Vând BOLȚARI 14 modele. Telefon 0745.634.885; 0722.621.600.

Vând aparat gogoși și aparat înghețată. Telefon 514910, 0722.376.339. (26890)

Vând țevi diametru 51, lungime 2,5 m, țevi diametru 114, lungimea 3m, rame garoafe, din demolări, motor trifazic 2 buc.; hidrofor-40mc/oră. Telefon 0744.191.507. (26902)

Vând cărămidă. Telefon 0740.879.796. (27052)

Vând BETON, MORTAR, ȘAPĂ. Asigur UTILAJ, TRANSPORT. Telefon 0723.273.746. (27002)

Vând imitație piele, 100.000 lei/ml. Telefon 0721.145.056. (27064)

Vând GEAMURI TERMOPAN lemn stratificat, ROLETE PLASTIC. Telefon 0745.380.320. (27086)

Vând EN GROS haine SECOND HAND de sezon, sortate și nesorate. Telefon 0744.668.346. (27115)

Vând calorifere fontă, 3 buc. Telefon 230239, 464610. (27108)

Vând țuică 52°, 60.000 lei/lt. Telefon 338216. (26130)

Vând seif (casă valori), cântar semiautomat, dulap vestiar, europaleți, aplice porțelan. Telefon 0723.253.651. (27048)

Vând iapă de 5 ani, frumoasă, cu ham nou și ștraf nou, preț 38.000.000 lei, negociabil. Telefon 416355; 416286. (26744)

Vând aparat automat de biochimie Cobas Mira Plus. Telefon 0745.363.905. (26932)

Vând urgent vilă nouă, autoturism Volvo S40, din 1999, cu 90.000 km, Cielo cu 42.000 km. Telefon 212555 sau 0744.555.207. (26909)

Vând bibliotecă, 2 fotolii, birou, canapea, draperii noi, gard din fier (8 m) și altele. Telefon 253575; 0723.599.169; 253366. (26288)

Vând PLASĂ GARD ZINCATĂ, toate dimensiunile, 25.000 lei/kg. Telefon 256884. (27104)

Vând BOLȚARI 300x250x20, 8.200 lei, mc - 550.000 lei. Telefon 284793, 0722.381.750. (27195)

Vând urgent tocătoare resturi vegetale pe tri rânduri. Telefon 0722.827.016, 286420. (27206)

Vând garaj autorizat, din tablă zincată, bl. 104-105, Micălaca, 1100 Euro. Telefon 267215. (27240)

Vând vacă rasa Holstein alb cu negru, gestantă luna aVI-a, gâște americane. Telefon 217248. (27244)

Vând COCOȘI pentru sacrificat 40.000/kg + puicuțe ROSSO. Telefon 262619. (4225151)

CUMPĂRĂRI TERENURI, IMOBILIARE

Cumpăr teren agricol în comuna Grăniceri. Telefon 353154 sau 0744.788.111. (26614)

Cumpăr teren agricol, suprafețe mari. Telefon 0740.010.311. (25476)

Cumpăr teren agricol în zona Gai, centură sau Grădiște. Telefon 0722.275.645. (27225)

CUMPĂRĂRI AUTO

Cumpăr Dacie din 1985 în sus cu CIV și numere noi, cu probleme de caroserie (ruginite), ofer de la 10 - 17 milioane. Telefon 0723.045.296. (27034)

Cumpăr urgent Dacia 1300, 20.000.000 lei, banii pe loc Telefon 281368. (27219)

CUMPĂRĂRI ELECTRO

Cumpăr frigider - 600.000; congelator, combină + ladă frigorifică - 1.2000.000, prețuri negociabile. Telefon 273965, 0721.838.968. (4223220)

Cumpăr televizor, stare de funcționare, convenabil. Informații telefon 273965; 0721.838.968. (4224459)

CUMPĂRĂRI DIVERSE

Cumpăr VIȚELE și TAURI. Telefon 288968, 0722.941.123. (25445)

Cumpăr aparat cozonac secuiesc. Telefon 0744.986.493. (27154)

Cumpăr cofraj folosit din scândură. Telefon 0723.570.094. (27155)

LOCURI DE MUNCĂ

Angajăm IFRONIȘTI și MUNCITORI NECALIFICAȚI, domiciliu în Arad. Telefon 270079.

Angajăm BUCĂTAR cu experiență în restaurant pentru Restaurant-Hotel MAREM. Telefon 256011; 256110. (27237)

„FIESTA PREZIDENT" angajează BĂIEȚI și FETE (aptitudini dansatori), program flexibil, salar atractiv, promovare TVR.1. Telefon 0723.042.026. (27231)

SOCIETATE COMERCIALĂ de producție și desfacere produse lactate angajează: GESTIONARI, AGENȚI VÂNZĂRI, ECONOMIȘTI, ȘOFERI cat. C. Interviul str. RĂCHITEI nr. 35, marți, miercuri, joi, orele 17. (27160)

SC RODIPET angajează VÂNZĂTORI, în localitățile: PECICA, CURTICI, PÂNCOTA.

SOCIETATE COMERCIALĂ angajează TÂMPLARI pentru PAL MELAMINAT. Informații telefon 250853. (27111)

Angajăm RESPONSABIL PRODUCȚIE pentru secție turnătorie metale neferoase. Telefon 536265, 536150. (27134)

Angajăm SPĂLĂTORI AUTO cu experiență. Telefon 276732, 0766.393.318. (26738)

Angajăm ȘOFERI PROFESIONIȘTI, categoriile B, C, D, E, cunoscători limba germană, experiență trafic internațional. Telefon 0722.663.130. (27093)

Angajez INSTALATORI SANITARI-ÎNCĂLZIRE, salar atractiv. Telefon 243176, orele 16-21. (27151)

MINISANIT angajează MUNCITOARE NECALIFICATE pentru montat jucării surpriză. Telefon 0745.046.885. (27153)

Angajez VÂNZĂTOARE în Piața M. Viteazul. Informații telefon 255625. (27156)

Angajez urgent BARMANĂ bar cat. III. Telefon 218990. (27163)

SC ANDROMEDA SERVICE SRL angajează INSTALATORI GAZE și SANITARE. Telefon 256858, 0723.340.082. (27169)

Angajez FEMEIE SERVICIU, carte de muncă. Telefon 0722.487.092, 253927 după 16. (27170)

Angajăm ABSOLVENT (băiat), liceul 2000-2002 activitate birou. Telefon 251210, 9-14. (27180)

CLUB MACAO angajăm OSPĂTARE. Telefon 251383, 0723.631.021. (27178)

Angajăm ȘOFER, str. Hunedoarei nr. 74, Arad. (27188)

Angajăm CONFECȚIONERE pe mașini liniare-triplok, uberdeck. Telefon 279148. (27191)

SC ARCOOM SCCA Arad, str. Cloșca nr. 8, telefon 255889, ANGAJEAZĂ PENTRU CONFECȚII TEXTILE LOHN: confecționeri la mașini cusut industriale. ASIGURĂ: tichete de masă, abonamente de transport pentru navetiști. (27200)

Angajăm BARMAN cu carte de muncă. Informații str. Brumărel nr. 11, telefon 214457. (27205)

Angajăm MECANIC AUTO, vechime minim 5 ani, pentru TIR Volvo, MAN, Mercedes. Telefon 0723.169.468. (27211)

SOCIETATE DE PRODUCȚIE angajează SECRETARĂ și CONTABIL. Telefon 253868. (27218)

Angajăm LĂCĂTUȘ MECANIC, persoană serioasă. Telefon 219518, 0723.375.682. (27220)

FIRMĂ ITALIANĂ angajează MECANIC și CONFECȚIONERE lenjerie intimă. Telefon 216533, 0724-260076. (27222)

Caut MENAJERĂ, serioasă, pricepută. Telefon 281433. (27230)

Angajez OSPĂTARE BAR, B-dul Revoluției. Telefon 0722.464.699; 0723.341.297, după prânz. (27248)

Școala generală „Aurel Vlaicu" Arad, organizează concurs pentru ocuparea postului de ÎNGRIJITOR, în data de 29 octombrie, ora 10. Telefon 242640. (4224462)

(Continuare în pagina 15)

(Urmare din pagina 14)

Angajez VÂNZĂTOARE cu experiență în domeniu textil-încălțăminte. Relații telefon 0744.170.017; 0744.229.937. (4334461)

PRESTĂRI SERVICII

Școală de șoferi, col. RUSU LUCIAN, face înscrieri. Telefon 283696. (26687)

SC SILDOR PROD SRL. Reparații: FRIGORIFICE casnice și comerciale. VINDE: centrale termice ARISTON. Telefon 0257 - 349121, 0257 - 270622, 0722.630.442. (c)

Școala CUSTOM înscrie zilnic, LA CELE MAI MICI TARIFE! Telefon 254196. (26733)

Moș Crăciun aduce permise la CARMEN ABCDE. Victoriei 66, telefon 255445. (26620)

S.C. **TERMOTEX** S.r.l.

ARAD, Str. O. Goga nr. 48
Tel. 057-250.529, 095.257.527

EXECUTĂ:
- ❒ construit sobe teracotă
- ❒ curățat coșuri fum
- ❒ verificări aerisiri gaze la asociațiile de locatari
- ❒ construit șeminee
- ❒ reparații generale construcții
- ❒ curățat și șamotat cazane termice
- ❒ demontăm antene
- ❒ amenajări parcuri, grădini (alei rustice, pergole, grătare barbeque)

Prețuri negociabile.

SC efectuează TRANSPORT marfă INTERN 20 tone, 135.000 lei/km. + TVA. Telefon 0723.731.413. (27121)

Execut ZUGRĂVELI, GRESIERI, ZIDĂRIE, ieftin, calitativ. Telefon 240057; 0721.841.510. (4224457)

DIVERSE

Sunt Boroș Milke din Chișineu Criș, mulțumesc doamnei

ELVIRA,

a reușit din 2 ședințe să lecuiască boala soțului meu (epilepsie). Merită să sunați și veți fi rezolvați. Telefon 0722.911.918. (27135)

Doctor anonim de oncologie, mulțumesc

VALERIEI ZENA

că mi-a scos argintul viu din corp. Sunați cu încredere, 0257 - 279568, 0744.288.220. (27147)

Celebra prezicătoare

IRINA

este înzestrată cu har foarte puternic, moștenit de la mama ei, GHEORGHE RODICA, poate să vă ajute în orice domeniu: aduce înapoi persoana iubită, dezleagă cununii, vindecă cu magie albă epilepsia, impotența, beția, vă aduce mulțumiri sufletești în casă. Telefon 0721.876.319. (27207)

Societatea Comercială TRILAB LEMN cu sediul în Timișoara, str. C. Brediceanu nr. 13B, ap. 18, punct de lucru în Curtici, str. Teilor nr. 3, pune în vânzare hală și utilajele privind propria producție, prețul de pornire este de 350.000 Eu. Pentru informații ulterioare sunați la 0257-465671. (27199)

CITAȚII

Dosar 561/2002. JUDECĂTORIA GURAHONȚ. Pârâții: CRAINIC ELENA, CRAINIC IOAN, CRAINIC GHEORGHE, CRAINIC MARIA, CRAINIC MĂRIUCA și CRAINIC DUMITRU cu domiciului necunoscut sau eventualii lor moștenitori sunt citați la această instanță pentru termenul din 23 octombrie 2002, ora 9, în proces cu ANDREIȘ GHEORGHE pentru ieșire din indiviziune. În caz de neprezentare cauza se judecă în lipsă. (4222857)

Se citează la JUDECĂTORIA ARAD, pentru termenul din data de 24 septembrie 2002, ora 8, numiții SCHMIDT KAROLY și SCHMIDT EMIL, cu ultimul domiciliu în municipiul arad, str. Lermontov nr. 9, județul Arad, în calitate de pârâți în dosarul nr. 6455/2002, având ca obiect ieșirea din indiviziune cu reclamntele KOVACS IULIANA și PILINSZKI MARIA. În caz de neprezentare se va judeca în lipsă. (27159)

Debitoarea SC INFINITI PROD IMPEX SRL cu sediul în comuna Almaș, sat. Rădești nr. 62, este citată pentru data de 24 octombrie 2002, camera 145, ora 8, la TRIBUNALUL ARAD, în dosar nr. 4239/2002 în litigiu cu SC FRIESLAND ROMANIA S.A. (fostă Someșana s.A.) Satu Mare, având ca obiect faliment cf. Legii 64/1995. (27215)

TURISM

NOU!!! AMAD TOURISTIK efectuează transport persoane GERMANIA și AUSTRIA. Pe liniile directe ITALIA, FRANȚA, SPANIA, PORTUGALIA la prețul biletelor de călătorie dus-întors reduceri de 35%. Rezervări str. Cloșca, nr. 2. Telefon 254453; 0788.324.988. (c.)

OFERTĂ SPECIALĂ! Societățile partenere „ARMIN MAYER REISEN", „COLIBRI TOUR", „TAVI REISEN" vă oferă prin sediul din Arad, posibilitatea de a călători chiar și gratis în EUROPA. Informații telefon 0257-214399, str. Unirii nr. 7, la Complexul Comercial ATIC-CENTER ARTEXIN de lângă BANCA TRANSILVANIA și TEATRU. (c)

ÎNCHIRIERI

Oferim spre închiriere SPAȚII COMERCIALE pentru magazine, depozite, producție. Telefon 281036. (c.)

Închiriez (ofer) HALĂ 750 mp, incinta AZOMA. Telefon 0722.315.649. (26878)

Ofer spre închiriere apartament central, două camere, nemobilat. Telefon 0744.546.579. (26569)

Primesc o fată în gazdă, central. Telefon 232025. (27160)

Închiriez apartament 3 camere, mobilate, Vlaicu, pentru 2 persoane (soț și soție), 6 luni, 100 USD/lună chirie anticipat + cheltueili. Telefon 289505. (27164)

Închiriez (ofer) apartament 2 camere, mobilat, cu/fără garaj, zona Mioriței. Telefon 278120. (27167)

Dau în chirie apartament bloc, Bd. Revoluției. Telefon 267446 după ora 18. (27168)

Primesc în gazdă cu pension, 2 fete sau studente. Informații telefon 245045. (27172)

Ofer spre închiriere mansardă neterminată, central Micălaca. Telefon 0721.328.791, 0257-349558. (27174)

Închiriez (ofer) garaj, zonă centrală. Telefon 278238, 0722.336.885. (27177)

Închiriez cameră pentru două fete sau doi băieți. Telefon 284856. (27196)

Ofer spre închiriere pentru firme, casă mare, pretabilă reprezentanță, birouri, cabinete, depozit, toate utilitățile. Telefon 0723.165.374, 256396. (27209)

Ofer spre închiriere apartament 2 camere, Micălaca. Telefon 0257-266620, 0740.160.952. (27204)

Închiriez (ofer) garsonieră cf. I, zona Miorița. Telefon 0745.780.486, 259034. (27212)

Ofer pentru închiriat apartament 2 camere, superamenajat, bloc Libelula. Telefon 0723.513.096. (27223)

Ofer spre închiriere apartament 2 camere, zona BCR, str. Miron Costin, (ne)mobilat, contorizat apă și calorifere, 120 $, negociabil. Telefon 381155; 0722.348.074.

Tineri căsătoriți, căutăm să închiriem apartament 2 camere, nemobilat, (doar bucătărie mobilată), termen lung, zona Micălaca, oferim 50 Euro, plata anticipat pe 6 luni. Telefon 0745.563.219. (27239)

Ofer, închiriez apartament 2 camere, et. II, zona 300, complet contorizat, parțial mobilat. Telefon 0722.245.029, 100 Euro. (27229)

PIERDERI

Pierdut carnet șomer eliberat de DMPS Arad, pe numele Morar Dănuț. Îl declar nul. (27217)

† DECESE †

Cu durere în suflet anunțăm încetarea din viață a celui care a fost tată, bunic și socru,

BLAJ GHEORGHE - PEPI -

din Cladova. Înmormântarea va avea loc azi, 22 octombrie 2002, ora 14, în Cladova nr. 179. Familia îndoliată.

Familia anunță cu tristețe încetarea din viața a soțului, tatălui, bunicului și străbunicului,

ȚINTARU PETRU.

Înhumarea are loc azi, 22 octombrie ora 13, la cimitirul din Micălaca.

Cu sufletul împietrit de durere, anunțăm trecerea în neființă a celui ce a fost reazemul nostru,

profesor MANGHERA LAVINIU.

Dumnezeu să-l odihnească-n pace! Soția Florica și fiica Diana.

Informații despre funeralii la telefon 0257264187.

Cu nemărginită durere anunțăm încetarea din viață a celui ce a fost un minunat soț, tată și bunic,

ȘTIUBEA PETRU,
pensionar CFR.

Dumnezeu să-l odihnească în pace! Înmormântarea va avea loc azi, 22 octombrie 2002, ora 13, în comuna Holod, județul Bihor. Familia.

Cu adâncă durere anunțăm încetarea din viață a iubitei noastre

FARKAȘ MARGARETA,

în vârstă de 84 ani. Înmormântarea va avea loc miercuri, 23 octombrie, ora 13, la Cimitirul UTA. Familia PALICIUC, îndoliată.

† SERVICII FUNERARE †

IN MEMORIAM "KUKI"
Servicii Funerare Complete
Str. M Eminescu Nr.4
ÎN CURTE
Tel:211.929 - 0723.343.964
Magazin deschis la orice oră
OFERĂ:
SICRIE 10 modele de la 600.000 - 2.800.000
SICRIE LUX 6 modele de la 3.600.000-10.500.000
SICRIE import 70.000.000 lei
Mânere, șuruburi accesorii
LENJERIE 7 modele de la 350.000 - 1.400.000
GRATUIT ! ! ! !
Transportul sicriului la domiciliu
ÎNBĂLSĂMATUL
Plata în Rate ! ! !
Transport Intern și Internațional

RO STYL COMPANY
SERVICII FUNERARE COMPLETE
PRODUCĂTOR SICRIE
ARAD, STR. M. EMINESCU 22, TELEFON 214.422
Magazin deschis și noaptea
OFERIM
- SICRIE 10 MODELE DE LA 800.000 LA 3.600.000
- SICRIE LUX 4 MODELE DE LA 4.500.000 LA 20.000.000
- LENJERIE DECES 6 MODELE DE LA 300.000 la 2.000.000
- CRUCE, LUMÂNĂRI, PROSOAPE, BATISTE, MÂNERE și ȘURUBURI SICRIU

OFERTĂ SICRIU FAG CRUCE RESPETE 1.500.000

APELÂND LA SERVICII: ÎMBRĂCAT, FORMOLIZAT ȘI TRANSPORT BENEFICIAȚI DE 15% REDUCERE
LA SICRIU ȘI TRANSPORTUL LA DOMICILIU GRATUIT
▼PLATA ȘI DUPĂ ÎNCASAREA AJUTORULUI DE ÎNMORMÂNTARE.
PĂREREA DVS. CONTEAZĂ!
TELEFON 094.690.121

† CONDOLEANȚE †

Mulțumim din suflet Înalt Prea-Sfinției sale Dr. TIMOTEI SEVICIU, Episcop al Aradului, soborului de preoți și tuturor celor care au participat la funeraliile celui ce a fost,

preot iconom stavrofor LEUCIAN AUREL,

pe care nu îl vom uita niciodată. Dumnezeu să-l odihnească în pace! Familia îndoliată. (27240)

Suntem alături de colega noastră PAPP LILIANA, în durerea pricinuită de moartea bunicii. Spitalul Matern - Secția ROOMING-IN II. (27150)

Împărtășim durerea colegei noastre FAUR MARIA, la trecerea în veșnicie a mamei sale dragi, transmițându-i sincere condoleanțe! Colectivul Cooperativei de Credit „Mureșul" Arad. (27185)

Colegii de la L.S.M. Arad transmit sincere condoleanțe familiei dr. PAPAI BELA, la decesul mamei. (27194)

Împărtășim durerea prietenului nostru GENU LEUCEAN, la trecerea în neființă a părintelui drag. Dumnezeu să-l odihnească! Familia ADAMOVICI. (27194)

În aceste clipe grele, pricinuite de decesul tatălui său, colectivul Vămii Curtici este alături de colegul Costea Emil și transmite sincere condoleanțe familiei îndoliate. (27208)

Împărtășim durerea familiei dr. Purice Pavel și Marioara, la despărțirea de scumpa lor mamă,

SUCIU SOFIA

Familiile: Marți și Purice. (27221)

Colectivul SC „CARNE" Arad SA este alături de colega KOVATS NELIANA în greaua pierdere suferită prin decesul mamei și transmite sincere condoleanțe familiei îndurerate. (27228)

Cea care ne-a dăruit viață, dragoste și înțelepciune, mama, bunica și soacra noastră dragă

SUCIU SOFIA,

a trecut pragul veșniciei. Fiicele Mărioara și Florica, nepoata Monica și ginerele Dr. Pavel Purice. (27234)

A trecut din lumea cu dor în cea fără de dor,

SUCIU SOFIA,

mama colegei noastre, farmacist diriginte Mărioara Purice. Sperând ca dragostea mamei ce-i învăluie pe cei dragi chiar și de dincolo de mormânt îi va da puterea de a merge mai departe ne alăturăm durerii ei încercând să fim balsamul de care are atâta nevoie. Colectivul Farmaciei BALSAM Arad. (27233)

Suntem alături de doamna farmacistă MIOARA PURICE la durerea pricinuită de decesul mamei sale. Sincere condoleanțe întregii familii. Secția Medicală II, Spitalul Clinic Județean Arad. (27242)

Comanda UM 0556 Arad și Serviciul Medical transmit sincere condoleanțe doamnei farmaciste MIOARA PURICE, la decesul mamei. (27236)

Colectivul societății AMATEX este alături de colega și prietena LIVIA UNUREANU la marea durere pricinuită de decesul tatălui. Sincere condoleanțe! (27235)

† COMEMORĂRI †

O lumânare, o floare și mai multe lacrimi în loc de „La mulți ani!" pentru

COLF EUGEN,

la cei 38 ani ce i-ar fi împlinit azi, 22 octombrie 2002. Dumnezeu să-l odihnească! În veci nemângâiați părinții, fiul Ciprian, sora și cumnatul. (26911)

ȘERBAN IOAN,
decedat 2001.

Cu durere în suflet anunț împlinirea unui an de zile de când m-a părăsit soțul meu IOAN. Cea mai dureroasă zi din viața noastră, 22 octombrie 2001, când a fost frânt glasul și inima ta. M-ai lăsat bolnavă și îndurerată. Te voi plânge toată viața. Dumnezeu să te odihnească în pace! A ta soție Florica Șerban în veci nemângâiată și mama. (26987)

S-a scurs un an de la decesul celui ce a fost

TOTH ZOLTAN (LACI).

Amintirea lui va rămâne veșnică! Soția Ibi și copiii cu familiile. (4223239)

SABIN,

tu trăiești mereu în inimile noastre, nu ești mort ci departe. Azi, ar fi trebuit să-ți spunem „La mulți ani!" dar rugăm pe bunul Dumnezeu să-ți dea odihnă veșnică. Soția Ica Simon, fiicele Ștefana, Giorgiana, cu soțul Cristian și nepoțica Alexis. (27006)

Au trecut 10 ani de zile de când a plecat dintre noi pentru totdeauna, scumpa noastră mamă, fiică, soră, soție și colegă,

NAGY LIVIA,

la numai 38 de ani. Dumnezeu să te ierte și să te odihnească în pace! (27136)

Un pios omagiu la împlinirea unui an de la trecerea în eternitate a colegului nostru,

COTOC CORNEL.

Colectivul SCCA AUTOSERVICE Micălaca. (27197)

O clipă de aducere aminte pentru toți cei care l-au cunoscut și prețuit pe cel care a fost

maistrul TRANCĂU IOAN,

acum la împlinirea a 2 ani de la tragica dispariție. Dumnezeu să te odihnească în pace! Nu te vom uita niciodată! Fiul Claudiu și sora Gina cu familia. (27192)

Păstrându-i vie amintirea îl readucem o clipă în gândul celor care l-au prețuit pe iubitul nostru fiu, soț și tată,

COTOC CORNEL,

la împlinirea unui an de la dureroasa despărțire. Parastasul va avea loc duminică, 27 octombrie 2002, ora 11, la Biserica Gai. Familiile: COTOC și GANTNER. (27214)

S.C. SATLINE S.R.L. TELEFON 251.461, 094/507.211 SHOW ROOM ARAD, Piata Mihai Viteazul - BL. M7 - PARTER

TÂMPLĂRIE DIN ALUMINIU ȘI P.V.C.

DEPOZITUL BRUKENTHAL

Dobândă: Fixă - 24%

Termen: 6 luni

Depozitele sunt garantate conform legii

Se acceptă împuterniciți

Suma minimă:
5 milioane lei - persoane fizice
25 milioane lei - persoane juridice

BANCA COMERCIALĂ CARPATICA

Arad, Complex Expo Market Jackson
Tel.21.69.83

(2734400)

7 MAGAZINE ÎNTRUN SINGUR MAGAZIN

S.C. COMSIM S.R.L.

LA ROMANI

PRODUSE ELECTRONICE
ELECTROCASNICE - ELECTRICE
UZ GOSPODĂRESC
CHIMICALE - MENAJ
TEHNICO - SANITARE
CASĂ DE SCHIMB VALUTAR
REPREZENTANȚĂ CONNEX

Vânzări în rate, fără avans.
Transport gratuit în municipiul Arad
B-dul Revoluției Nr. 83, Tel.: 0257/280 817
Orar zilnic 8 - 20 Sâmbăta 8 - 16

(C.A.)

Centrul Comercial ZIRIDAVA

Angajează

Director Marketing

CERINȚE:
▲ studii superioare;
▲ experiență în domeniu minim 2 ani;
▲ excelente abilități de comunicare;
▲ inițiativă, dinamism;
▲ cunoștințe de operare pe calculator;
▲ disponibilitate la program prelungit;
▲ cunoștințe de engleză și / sau a unei limbi de circulație internațională.

Se oferă: salarizare atractivă.

Trimiteți CV-ul dvs. prin fax nr. 253629 sau la secretariatul societății - ARAD, Bd. Revoluției, nr. 39-41.

Informații suplimentare telefon 0745.033.959.

(2734454)

PRIN MAGAZINELE SC BENDEA SRL

situate în Arad, B-dul Revolutiei Nr. 26-30, tel. 231.853,
str. Liviu Rebreanu Nr. 68, tel. 250.905
str. Eftimie Murgu colt cu Pădurii, tel. 228.966

Program zilnic 9 - 17,00
Sâmbătă 9 - 13,00

VINDE LA CELE MAI AVANTAJOASE PREȚURI:

- Materiale de construcții (ciment, var, BCA, rigips, oțel beton) membrane izolatoare, plasă rabitz, plasă gard, polistiren expandat plăci azbociment, cuie, sârmă
- Tablă zincată, cutată și neagră și decapată
- Instalații sanitare și accesorii pentru încălzire, vopsele și adezivi, vată minerală
- Baterii import (Italia)
- Căzi cu hidromasaj, dulapuri baie Elveția
- Calorifere aluminiu, calorifere oțel, cazan pentru încălzire pe gaz, boilere electrice, boilere pe gaz.
- Toată gama de țevi, fitinguri și garnituri
- Parchet lamelar, lambriuri toate culorile
- Faianță și gresie diferite modele, culori
- Tavan casetat AMS import Austria

VÂNZĂRI ÎN 36 RATE

la cele mai mici prețuri de la 150.000 - 195.000 cu TVA inclus

AVANS O

(2360750)

Consiliul de administrație al
S.C. Aralia S.A.

convoacă Adunarea Generală Extraordinară

în data de 07.11.2002, orele 12,00, la sediul societății, cu următoarea

ORDINE DE ZI:

1. Modificarea statutului și contractului de societate astfel:
La art. 16 din statutul societății și la cap. 7 din contractul de societate se vor adăuga următoarele aliniate:
a. „unicul administrator, președintele consiliului de administrație și membrii consiliului de administrație pot fi și cetățeni străini"
b. „societatea va putea fi administrată de către un administrator unic sau de către o persoană juridică în condițiile prevăzute de L 31/90"
2. Aprobarea investițiilor care se vor face din sumele rambursate de APAPS în baza HG 100/96
3. Discutarea oportunității continuării procesului de divizare
4. Diverse

În cazul neîndeplinirii cvorumului, ședința va avea loc în 08.11.2002, orele 12,00.

Consiliul de administrație al S.C. Aralia-S.A., convoacă Adunarea Genereală Ordinară în data de 07.11.2002, orele 13,00, la sediul societății, cu următoarea ordine de zi:
1. Schimbarea administratorilor societății
2. Stabilirea remunerației administratorilor

În cazul neîndeplinirii cvorumului, ședința va avea loc în 08.11.2002, orele 13,00.

Se vor accepta doar procurile care îndeplinesc condițiile prevăzute de L 31/90 și O 28/2002.
Data de referință este 07.10.2002.

Președintele Consiliului de Administrație

(1586180)

foto studio enigma

ATENTIE ABSOLVENTI !

Toata gama de fotografii pentru clasele terminale

Preturi mai mici ca anul trecut, oferta mai diversificata !

CLASIC & DIGITAL
Traditie, profesionalism

Sediul: Bulevardul Revolutiei, nr. 80 Tel. 0257.251459

Kodak EXPRESS

www.fotoenigma.ro 4 magazine in Arad

(c.b.)

podele laminate

de la 159.000 lei/mp*

casa ta arată altfel !

PROGES

str. Dorobanți 55, telefon 0257/282.021; 0745.482.344

(c.499)

Regăseşte PASIUNEA

www.regaseste-pasiunea.ro

Prof. dr. IOIART IOAN
urologie - Cabinet privat
Consultații: zilnic 14.00-18.00
Str. Traian Moșoiu nr. 11, Arad
Programări: ☎ 255 255

Șef lucr. dr. OLARIU CODIN
cardiologie - Cabinet privat
Consultații: Mi•Joi•Vi 15.00-18.00
Bd. Revoluției nr. 23, apartament 6, Arad
Programări: ☎ 213 000

Dr. ȘTIUCĂ FLORIN
urologie - Policlinică
Consultații: zilnic 8.00-13.00
Bd. Revoluției nr. 45, Arad
Programări: ☎ 253 767

Dr. UDUDEC TITUS
medicină de familie - Cabinet privat
Consultații: Luni•Mi•Joi•Vi 8.00-12.00; Ma 15.00-18.00
Str. Andrei Mureșan nr. 19, Arad
Programări: ☎ 250 700

Șef lucr. dr. IOIART RODICA
diabetologie - Cabinet privat
Consultații: Luni•Mi•Vi 14.00-18.00
Str. Traian Moșoiu nr. 11, Arad
Programări: ☎ 255 255

Dr. FILIMON MARIA
medicină de familie - Cabinet privat
Consultații: Luni•Vi 12.30-17.00; Ma•Mi•Joi 8.30-13.00
Str. Nicolae Grigorescu nr. 4-6, Arad
Programări: ☎ 255 803

(c.498)

Asociația Română a Disfuncției Erectile

Specialiști în diagnosticarea și tratarea problemelor de erecție

SC RECONS SA ARAD

Str. M. Scaevola nr. 11

VINDE LA LICITAȚIE PUBLICĂ

în data de 6.11.2002 ora 10,00
următoarele mijloace fixe:
- Autoutilitară camion R 10304 F
- Remorcă camion Mossbauer
- Autospecializată ROMAN 19215 DFK
- Autospecializată ARO 320 B SCAT
- Autospecializată furgon TV 14 F

Documentația (caietul de sarcini) poate fi consultată la sediul unității.

Informații la telefon: 281386; 281378 int. 17 d-na Hant Monica.

Mijloacele de transport pot fi vizitate zilnic la Baza Micălaca, str. Iuliu Maniu F.N., tel. 262413, d-nul ing. Pitu Constantin.

În caz de neadjudecare Licitata se va repeta în fiecare zi de miercuri la orele 10,00.

(2734452)

OFERTA PROMOȚIONALĂ!

EURO-CASSA S.R.L.

ÎMPRUMUTURI

de la 10-40 milioane - comision 14% pe an
și de la 50-500 milioane - comision 6% pe an
pentru imobile, mașini etc.

ORAR 9,00-17,00, B-dul Decebal nr. 2-4, cam. 211.
(S.C. PROIECT) Telefon: 284.390

(2734249)

S.C. International Transport S.R.L.

tel. 270.540, 0722.253.173

Închiriază sau Vinde
- spații de depozitare și producție
- spații pt. birouri

Utilități contorizate, prețuri negociabile!

(2733966)

BANCA "TRANSILVANIA" S.A.
SUCURSALA ARAD,
Str. Unirii nr. 5-7,
Tel. 057/283.122
CERTIFICATE NOMINATIVE
USD 90 ZILE
3,25 % P.A.

ADEVĂRUL

Cotidian independent Arad

Anul XIV, nr. 3743

Miercuri, 23 octombrie 2002 • 16 pagini • 5000 lei • e-mail: adevarul@arad.ro; adv.pub@arad.ro

BRAT Publicație auditată în semestrul II 2000 — Tiraj mediu zilnic vândut: 33.205

WEST BANK S.A.
ARAD, B-dul Revoluției nr. 88
TELEFON: 284.888; FAX: 285.202
WESTERN UNION TRANSFER DE BANI ®
Cel mai rapid mod de a primi bani din toată lumea

PROGRAMUL

Orice partid își asortează campania electorală cu un program de guvernare. Chiar dacă unele dintre partide sunt departe ca de la cer la pământ de guvernare. Dar așa e piesa.

Mutatis, mutandis, la nivel local, filialele partidului ar trebui să-și facă și ele un program de guvernare locală, evident, pornind de la ideile programului de la centru, dar cu aplicație la problemele specifice ale județului. Dacă vom cobori mai jos în structurile administrative, ar trebui să descoperim un program, ce-i drept mai modest, și la nivelul orașelor și al comunelor.

De ce trebuie să existe și astfel de programe? Pentru că ele sunt un reper atât pentru partid, cât și pentru electorat care poate afla din programe ce își propune un anume partid să facă dacă va avea câștig de cauză. Și, ulterior, electoratul poate să constate dacă promisiunile înscrise în platforma electorală a partidului au fost uitate sau, dimpotrivă, prind viață.

Aceasta este, pe scurt, teoria. Ca de obicei însă, pe noi practica ne omoară. Să luăm spre exemplificare PSD-ul arădean, care este acum la guvernare. Cum spuneam, după câștigarea alegerilor, PSD-ul local trebuia să-și facă un program de guvernare a județului Arad. Pe domenii de activitate, cu oameni care răspund de domenii, dar și de activitățile din domeniu, cu termene, cu obiective ș.a.m.d. Programul PSD trebuie impus de partid și de aplicarea lui, după cum afirmă dl. Avram Crăciun, fost președinte, actual primvicepreședinte, trebuie să se ocupe instituțiile descentralizate ale statului. Și Consiliul Județean trebuie să aplice același program al PSD. În aceeași ordine de idei, după cum relatează senatorul A. Crăciun, prefectul este cel care urmărește aplicarea programului în județ.

Nu știu dacă lucrurile stau tocmai așa. Prefectul își are atribuțiile sale pe care trebuie să le respecte iar șefii instituțiilor descentralizate respectă sau nu ceea ce li se impune în program. Cei care trebuie să urmărească dacă programul partidului este aplicat sau nu trebuie să fie conducerea locală a partidului. Pur și simplu deoarece conducerea locală și-a asumat o anumită răspundere în fața electoratului și trebuie să dea seamă în fața aceluiași electorat.

I. IERCAN

(Continuare în pagina 5)

BATALIONUL MIXT DE LA ARAD A PREDAT COMANDA MAGHIARILOR

Pagina 3

VIITORUL ESTE AL CONTORIZĂRII INDIVIDUALE (II)

Interviu cu dl. CRISTIAN VĂRȘAN, director comercial al SC Contor Zenner România SA

Un repartitor „deștept"

– Alaltăieri, după apariția primei părți a discuției noastre, la redacție au sunat mai mulți cititori care au dorit să afle mai multe despre contorizarea individuală. Iată una dintre aceste întrebări: în câte rate se poate plăti un echipament complet, respectiv repartitoare de costuri și robineți termostatați pentru o locuință de bloc?

– Depinde de câte camere are locuința, având în vedere că fiecare calorifer trebuie echipat cu un repartitor de costuri și cu robinet termostatat. În al doilea rând, există repartitoare clasice, ca să le zic așa, cu fiolă, mai ieftine și repartitoare electronice, evident, ceva mai scumpe. Oricum, de la caz la caz noi acceptăm și plata în rate: în lei pentru 3 rate și în Euro la mai mult de trei rate.

MIRCEA DORGOȘAN
Foto: **MARCEL CANCIU**

(Continuare în pagina 6)

Pagina 4

PENITENCIARUL ARAD ARE UN NOU COMANDANT

INFOTON
DEALER AUTORIZAT
Panasonic & Technics
Electrocasnice, Audio, Video, TV., Telecomunicații
str. Eftimie Murgu, nr. 74-76, tel./fax: 281800
magazin:
str. Lucian Blaga, nr. 2-4, tel./fax: 281595

Lumea satului

Pagina 8

Foto: VIOREL MUSCA

Câștiguri în lanț
Husqvarna
1 Oct. - 31 Dec. 2002
Profitați acum!!
Detalii la
281.492 280.389

SPORT

„RO 1 RING" - UN VIS CE PRINDE CONTUR

Pagina 9

Best Western Hotel Central
Arad, str. Horea nr. 8
★★★
Ofertă specială de toamnă la cazare
22-30 $ /loc/noapte
(inclusiv mic dejun)
Rezervări tel.
0257-256.636

FII ALĂTURI DE UTA!
TOȚI ARĂDENII PENTRU UTA!
POȚI FI COOPTAT CA ACȚIONAR LA UTA!
Te așteptăm zilnic la sediul clubului între orele 11 - 14, tel. 289.204.
(c.b.)
Partenerii UTA: WEST BANK, ROWO, ROMTRANS, ERIKA INVEST, LACKNER & SCHWARZ, HELVETICA MILK, AGRIROM, PLETL, ERREA, GENERAL BETON, INSTAL GROUP, MR FAB, FERONERIA

ALGLASS
TÂMPLĂRIE din ALUMINIU și P.V.C.
UȘI și FERESTRE din PVC DECEUNINK-BELGIA
PREȚURI și CALITATE de EXCEPȚIE
Str. Roșiori Nr.26 Tel/Fax: 289.053
B-dul Revoluției nr.26-38 Tel: 338.2

Calendar

◆ **Astăzi, Soarele răsare la ora 7 și 38 de minute și apune la ora 19 și 30 de minute.**

◆ **Au trecut 295 de zile din acest an. Au mai rămas 70 de zile până în anul 2003.**

◆ **Praznicul zilei: Biserica ortodoxă: Sf. Mc. și Ap. Iacob, ruda Domnului; Sf. Ignatie Patriarhul; Biserica greco-catolică: Sf. Ap. Iacob, rudenia Domnului, ep. Ierusalimului (+62).**

A venit barza!

La Arad: Celsie Alina-Ioana, Rad Alexandru, Mihai Iacob

La Ineu: Mesaroș Ruben-Emanuel, Sima Dina

La Lipova: Jivarici Blanc-Josef.

CINEMATOGRAFE

Dacia: Semne (SUA) 10; 12; 14; 16; 18; 20

Mureșul: Infidelă (SUA) 10; 12,30; 15; 18

Arta: Cinci băieți pentru o fată (SUA) 16; 18; 20

Sala Mică: Departe (Franța) 15,30; 18,30

SPECTACOL

Casa de Cultură a Municipiului Arad anunță iubitorii de folclor că începând de joi, 24 octombrie, ora 20, se va relua spectacolul Seară folclorică românească, susținut de Ansamblul folcloric Zărandul, la restaurantul Hotelului Aradul. Spectacolul va fi televizat de RCS.

CENACLU

Joi, 24 octombrie, ora 17, în Sala Mare a Casei de Cultură a Municipiului din str. Gh. Lazăr nr. 1. va avea loc obișnuitul Cenaclu literar al Uniunii Scriitorilor din România - filiala Arad. Vor citi proză Ion Corlan și Bujor Buda.

PREȚUL AURULUI

BANCA NAȚIONALĂ. Pentru gramul de aur de 24 K: prețul cu ridicata - 335.270 lei, iar prețul de achiziție - 301.743 lei. Prețuri înregistrate ieri.

PIAȚA NEAGRĂ. Aur 14 K: cumpărare - 180.000 lei/g, vânzare - 210.000 lei/g. Aur 18 K: cumpărare - 250.000 lei/g, vânzare - 340.000 lei/g.

Au plecat dintre noi

Tântaru Petru (1923), Morar Gheorghe (1931), Tripon Ioan-Ghiță (1958), Manghera Laviniu-Vasile (1941), Barna Irma-Maria (1920), Săbău Gherasim (1924), Farkaș Margareta (1918), Faur Ioan (1936), Copos Maria-Ana (1923), Stoica Ana (1918), Alexa Iuliana (1924)

Bani pentru proiecte esențiale

Prefectul Dan Ungureanu a solicitat primăriei municipiului și Consiliului Județean să înainteze guvernului toate proiectele legislative, pentru aprobarea lor până la sfârșitul anului. La nivelul Consiliului Local există două proiecte: unul se referă la intrarea în circuitul civil a Cetății Aradului, al doilea este legat de trecerea stadionului UTA în patrimoniul local.

Consiliul Județean și Prefectura au propus un proiect de sistematizare a văii Crișului Alb. **„L-am discutat cu cei de la CJA și cu alte structuri și vrem să-l înaintăm guvernului pentru ca anul 2003 să ne prindă cu el aprobat”**, a informat Ungureanu.

De asemenea, primăria Sebiș solicită fonduri pentru finalizarea Complexului Administrativ, iar Comitetul de Sprijin pentru construirea noii catedrale ortodoxe dorește alocarea unor sume de la guvern necesare continuării lucrărilor.

S. AMBRUȘ

PRIMIM SPRE PUBLICARE DIN PARTEA S.N.P. PETROM, SUCURSALA „PECO“ ARAD

Cu privire la comunicarea din cotidianul „Adevărul“ din data de 22.X.2002 că în agricultura județului se înregistrează greutăți și ca urmare a faptului că „motorina nu este de calitate“ comunicăm:

Motorina livrată din depozitele și stațiile de distribuție ale Sucursalei «Peco» Arad a fost și este de calitate corespunzătoare. Cantitățile de motorină primite și livrate sunt în toate cazurile însoțite de documente de calitate. Controalele efectuate de organele în drept la depozitele și stațiile de distibuție nu au semnalat deficiențe asupra calității motorinei. Nu s-au înregistrat reclamații referitoare la calitate în depozite și stații deși cantitățile livrate sunt mari în stațiile din întreg județul cât și din depozite.

Director,
Ec. DUȚĂ MARIN

CONCERT SIMFONIC

Filarmonica de Stat prezintă, în mod excepțional, azi, 23 octombrie, orele 19,00 un CONCERT VOCAL-SIMFONIC în memoria maestrului **CONSTANTIN BUGEANU**. Dirijor **CRISTIAN OROȘANU**.

Soliști **Eva Cusmir**, **Isabelle Radigon** (Franța), **Ion Tibrea**. Dirijorul corului **Vladimir Popean**.

În program: Wolfgang Amadeus Mozart - Concertul nr. 20 în re minor pentru pian și orchestră KV 466; Gabriel Fauré - Recviem op. 48.

METEO

Vremea va continua să se încălzească ușor. Cerul va prezenta înnorări temporare și pe alocuri va ploua slab. Vântul va sufla în general moderat din sud-vest. Dimineața, izolat se va semnala ceață.

Temp. max.: 17 la 20°C. Temp. min.: 9 la 12°C.

HOROSCOP

Miercuri, 23 octombrie 2002

Berbec (21.03-20.04). În aceste zile veți avea ocazia să plecați într-o călătorie alături de persoana iubită, scăpând astfel de stresul cotidian.

Taur (21.04-20.05). Situația dvs. financiară se va menține bună, dacă veți evita să faceți cheltuieli exagerate.

Gemeni (21.05-20.06). Ar fi bine să nu vă pripiți în luarea unor decizii pe plan profesional!

Rac (21.06.-22.07). Ar fi bine să-i acordați mai multă atenție partenerului dvs., deoarece veți pune pe primul plan realizarea profesională în detrimentul vieții sentimentale.

Leul (23.07-22.08). Relația dvs. cu persoana iubită se va îmbunătăți simțitor și veți petrece clipe minunate împreună.

Fecioara (23.08-22.09). S-ar putea să câștigați o sumă mare de bani dintr-o activitate extraprofesională sau să primiți o moștenire de la o rudă mai îndepărtată.

Balanța (23.09-22.10). Pe plan profesional veți fi plin de energie și pus pe fapte mari. Dacă veți reuși să vă impuneți punctul de vedere, totul va decurge așa cum ați dorit.

Scorpion (23.10-21.11). Veți hotărî să faceți o schimbare în viața dvs. personală și astfel veți răni o persoană la care țineți foarte mult.

Săgetător (22.11-21.12). În această perioadă veți fi extrem de suspicios față de partenerul dvs. de viață.

Capricorn (22.12-19.01). La locul de muncă, dacă vă veți mobiliza, veți reuși să rezolvați toate problemele pe care le-ați amânat până acum.

Vărsător (20.01-20.02). Optimismul dvs. îl va ajuta pe partenerul dvs. de viață să depășească problemele.

Pești (21.02-20.03). Pe plan profesional, în aceste zile vor începe să se facă simțite rezultatele unei acțiuni inițiate cu mult timp în urmă.

Singurul magazin
MOCHETA
Arad, Piața Gării
Telefon 235.221
Mari REDUCERI DE PREȚURI
MONTAJ LA STANDARDE EUROPENE

ACTUALITATEA

PIEȚE, TÂRGURI

Azi este zi de piață la Pâncota, Beliu, Buteni, Șiclău, Macea, Vânători, Pecica, Șiria și zi de târg la Beliu și Buteni.

Mâine, joi este zi de târg săptămânal la Curtici, Sebiș, Cermei, Săvârșin, Secusigiu, Zerind.

FARMACII DE SERVICIU

■ Farmacia **REMEDIUM** Arad, B-dul Revoluției nr. 52-54. Program luni-vineri: 7,30-20,00, sâmbătă 8,00-14,00. Telefon 233195.

■ Farmacia **TEAHAFARM**, B-dul Revoluției nr. 65. Program: luni-vineri 8-21, sâmbătă 9-13. Telefon 254.587.

■ Farmacia **„OMNIAFARM”**, Calea Aurel Vlaicu, Bl. Z28, cu program zilnic de la orele 8,00-22,00. Telefon 271724.

■ Farmacia **SENSI BLU, ARAD I** B-dul Revoluției nr. 43. Program non-stop, inclusiv sâmbătă și duminică. Telefon 254.527.

■ Farmacia **SENSI BLU ARAD II** B-dul Revoluției nr. 93. Program zilnic 8-22 - inclusiv sâmbăta și duminica. Telefon 214.955

■ Farmacia **DERYFARM 2000** str. I. Maniu nr. 12-18. Telefon: 270087. Program: zilnic 7,00-23,00.

■ Farmacia **LIBRO PHARMA non stop** Calea Aurel Vlaicu 60-68 (lângă stadionul (UTA) telefon 212.992.

■ Farmacia **LARIFARM,** Calea Aurel Vlaicu, la parterul blocului Z 24 are program de lucru zilnic, între orele 7,00 - 23,00, telefon 246622.

APOMETRE

23 octombrie: Egalității, Războieni, I. Slavici, Răzvan, Orient, G. Poștei, Orion, Satelit, Cometei, T. Cipariu, Privighetorii, Rozelor, Hatmanul Arbore, Magnoliei, Leandrului, Griviței fără soț, G. Doja fără soț, E. Murgu, Dorobanților, Badea Cârțan, N. Alexici (Brumărel), Mucius Scaevola, Piața H. Domokoș (Piața Veche), Preparandiei, Meținau, Românului, Piața Catedralei, M. Eminescu, Simion Balint, Aron Cotruș, Revoluției cu soț, I. C. Brătianu, Blajului, N. Grigorescu, Praporgescu

ÎNTRERUPERI DE CURENT

Miercuri, 23 octombrie: Zona Podgoria Bl. G, H, I, J, M, N, O, Grădinița cu PN 17, Udrea, Plugarilor, Robănești, Bl. P1, P2, C, Bd. I. Maniu, Ineului, Fabrica de ceasuri Victoria, L. Rebreanu Bl. P3, P4, P5, 22, 23, str. Pădurii, Eftimie Murgu

URGENȚE STOMATOLOGICE

Cabinetul de pe str. Crișan (în spate la Gionelli) are program non-stop. Telefon: 253794. Cabinetul din B-dul Revoluției nr. 62, ap. 6, asigură urgențe între orele 9,00-19,00. Telefon: 256665.

Și Cabinetul Stomatologic din Calea Victoriei nr. 7 A asigură zilnic urgențe, inclusiv sâmbăta, între orele 10-15. Telefon 095.565.622.

ADMINISTRAȚIA FINANCIARĂ

Administrația Financiară a municipiului Arad: Asistență contribuabili (impozitul pe venitul global) - telefon 280633, 280733, int. 199 între orele 8,00-12,00. Informații suplimentare la www.finantearad.ro

TELEFON DE URGENȚĂ LA POLIȚIE: 955

Noul număr de centrală telefonică ale I. J. P. (Inspectoratul Județean de Poliție) Arad: 207.100.

„ADEVĂRUL” VĂ ASCULTĂ

La telefonul dimineții, 280944, între orele 9,00-12,00

● **Dl. Gheorghe Boșnean,** sat Barațca, nr. 634, comuna Păuliș, este nemulțumit de faptul că la ultima pensie a primit suficiente bancnote de 50.000, respectiv 10.000, lei din hârtie: „Eu știu că aceste bancnote se retrag începând cu această lună; de ce suntem nevoiți să le primim și să facem drumuri la bancă pentru a le schimba?”

Dna Florica Cohan, casier BNR - Sucursala Arad, informează că până la data de 15 decembrie a. c., toți agenții economici primesc respectivele bancnote. În perioada 16-31 decembrie toate băncile preiau vechile bancnote, iar din 1 până la 30 iunie 2003, doar Banca Națională le mai primește.

● În data de 12 octombrie, în curtea familiei Sarkozi a pătruns un câine de rasă, Brack german, cu zgardă metalică, foarte bine îngrijit, obișnuit să stea în casă. Cu toate că familia Sarkozi a dat sfoară în țară pentru a găsi stăpânul câinelui, până la această dată nimeni nu și-a revendicat patrupedul. Dna Sarkozi nu așteaptă nici un fel de recompensă pentru perioada cât a îngrijit câinele pribeag, ci ține din tot sufletul ca brack-ul să ajungă la proprietar. Dacă cineva își regăsește câinele pierdut în descrierea făcută mai sus este rugat să sune la tel. 259.223 sau 074-0045054.

Redactor de serviciu, T. M.

Balul bobocilor sportivi

Vineri, 25 octombrie, la ora 19,30, elevii claselor a XII-a de la Liceul sportiv organizează, la discoteca Viva, pentru mai tinerii lor colegi, un bal al micilor sportivi. Unii dintre ei vor evolua chiar în spectacolul ai cărui invitați sunt **ANDRA**, **RASA** și încântătoarea solistă de muzică populară **ALINA HODIȘ.**

CURSURI

Casa de Cultură a Municipiului Arad, anunță deschiderea cursului de secretariat. Cursul va avea durata de 4 luni și va cuprinde: lb. engleză, lb. italiană și lb. germană, dactilografie și inițiere în operare PC. Se mai fac înscrieri la cursuri de coafură, cosmetică. Înscrierile se fac zilnic, la sediul instituției din str. Gheorghe Lazăr nr. 1, între orele 10-13. Informații la telefon 211.918.

Echipa de serviciu

MONICA ARDELEAN secretar de redacție
Bianca Felea, Ioan Leac, Adela Pop, Dina Rujan, Ramona Vidulescu tehnoredactare computerizată
Doina Jurcă, Fira Răzman, Aurica Telcian, Dacian Toduța corectură

Cursul valutar*

– VALORI ÎNREGISTRATE IERI, 22 OCTOMBRIE 2002

Denumirea valutei	BNR	BCR		BRD		Banca Transilvania		Banca Românească		Bursa neagră	
		C	V	C	V	C	V	C	V	C	V
Euro	32531	32133	32652	32120	32590	31800	32490	31785	32750	32000	32300
Dolar S.U.A.	33365	33150	33350	33100	33400	33000	33350	32995	33400	33000	33300
Forint	134	127	138	129	136	127	135	-	-	130	132

RED CHILI
Vinuri Princiare de pe Dealurile Tohani
Magazinul vă stă la dispoziție cu băuturi pentru aniversări, banchete, nunți
Vreți să gustați o picătură din Rai? Avem Rai de Murfatlar
Țuică „RED CHILI" la cel mai mic preț
Magazinul RED CHILI din Arad zona Podgoria (lângă Miki) vă oferă cele mai rafinate băuturi la prețuri de producător

BATALIONUL MIXT DE LA ARAD A PREDAT COMANDA MAGHIARILOR

Vreme de un an de zile, partea maghiară va asigura comanda Batalionului mixt româno - maghiar de menținere a păcii. Ieri, în Cazarma din Cetatea Aradului s-a desfășurat ceremonia anuală de schimbare a comenzii Batalionului mixt. Lt. col. Mihaly Major (Ungaria) a preluat comanda de la colonelul Avram Cătănici. Alternanța la comandă a fost stabilită de către cele două state atunci când s-a înființat Batalionul mixt.

Pe lângă reprezentanți ai armatelor din cele două țări, la festivități au participat și o serie de oficialități arădene, în frunte cu prefectul Dan Ungureanu, primarul Dorel Popa și vicele Emanoil Voicu. Dumnealor li s-au alăturat comandanții Inspectoratului Județean de Poliție, Inspectoratului Județean al Poliției de Frontieră, Grupului de pompieri „Vasile Goldiș" și lista poate continua.

În alocuțiunile făcute cu acest prilej, vorbitorii au reafirmat faptul că Batalionul mixt româno-maghiar de menținere a păcii reprezintă un exemplu al cooperării dintre România și Ungaria în vederea stabilității în zonă.

Mai mult decât atât, datorită pregătirii la standarde NATO, Batalionul mixt este gata să intervină în orice colț al lumii pentru a îndeplini misiunile care i se vor cere.

Și pentru că veni vorba de pregătire, o amintim și pe aceea care va avea loc în acest an în Ungaria, după summitul de la Praga, când țara noastră va fi invitată să participe.

La două săptămâni după momentul Praga, în perioada 24-29 noiembrie a.c., va avea loc un exercițiu tactic de comandament în comun al Batalionului mixt, în localitatea maghiară Hodmezövasarhely.

Revenind la ziua de ieri, subliniem că dl. colonel Avram Cătănici - primul comandant al Batalionului mixt - a predat pentru a doua oară comanda unicului Batalion de acest gen din lume.

NICOLAE OPREAN
Foto: **VIOREL MUSCA**

ASIROM
CU ASIROM PLĂTEȘTI MAI PUȚIN!

Asirom S. A. lansează Campania promoțională **„Cu Asirom plătești mai puțin!"**

Pe baza **talonului promoțional** puteți încheia la sediile Asirom:
- asigurări de locuințe sau bunuri cu o primă redusă cu 20%
- asigurări de avarii auto-casco cu o primă redusă cu 15%

Talonul promoțional va fi distribuit în teritoriu prin intermediul sucursalei Asirom.
Prezentați **talonul promoțional** direct la sediile Asirom și veți beneficia în perioada 7 octombrie-7 decembrie 2002 de reducerile promise.

ORIUNDE, ORICÂND AVEȚI ASIGURĂRILE NOASTRE.
(2734348)

Domeniul public „invadat" de materiale de construcții

Mai multe străzi mărginașe din Arad sunt „invadate" de grămezi de materiale de construcții. **Alexandru Tuduc** și **Petru Ghinca** din Arad au depozitat diverse materiale în fața imobilelor fără a deține aprobare de la Primărie. În timpul unui raid, gardienii i-au depistat, aceștia fiind sancționați cu amenzi între 200 și 600 mii lei.

N. B.

Accident mortal

În data de 21 octombrie a.c., în jurul orelor 17,15, pe terenul agricol dintre localitățile Nădlac și Pereg, **Nicolae Mânzat**, de 51 de ani, din Nădlac, a efectuat o manevră de mers înapoi cu tractorul, pentru a cupla o remorcă și a surprins cu roata din spate pe **Dumitru Fitigău**, de 44 de ani, din Săliștea de Sus, județul Maramureș, muncitor sezonier, care a decedat pe loc.

SINUCIDERE

În data de 20 octombrie a.c., a fost găsit decedat, prin spânzurare, la domiciliul său, **Ioan Ghiță Tripon**, de 44 de ani, din Arad, cunoscut și cu alte tentative de suicid. Nu sunt suspiciuni cu privire la cauzele decesului. A fost anunțat medicul legist.

NUMĂR FALS

Ștefan Spiridon, din Nădlac, a fost depistat conducând, în municipiul Arad, un autovehicul neînmatriculat și cu număr fals. **Ștefan Spiridon** este cercetat în stare de libertate.

MAȘINĂ FURATĂ

A fost depistat, reținut și introdus în arestul Poliției **Teodor Florin Jurcă**, de 23 de ani, din Craiva, sat Chișlaca, care în data de 20 octombrie a.c., în jurul orelor 22,00, a sustras un autoturism Dacia, de pe stada Republicii din localitatea Ineu.

Denisa Pati Pan S.R.L. - sancționată pentru comerț ilicit

Mai mulți comercianți stradali care nu dețineau acte de la Primărie au fost sancționați de către gardieni. **Tiberiu Oros, Marius Bota, Mihai Șerb, Cosmin Sabău, Sofia Caia, Elena Petrișor, Mircea Giurgiu** din Arad, **Ghizela Gabor** din Târgu Mureș, **Dumitru Grădinaru** din Suceava, **Gheorghe Nițu** din Argeș, **Nicolae Creț, Gligor Burtă** din Bihor au fost amendați cu câte 150 mii lei pentru nerespectarea HCL nr. 71 referitoare la comerțul ilicit. Tot pentru comerț ilicit a fost sancționată cu amenzi între 600 mii și două milioane lei și conducerea **S.C. Denisa Pati Pan S.R.L.** din Arad care a trimis doi angajați să vândă produse de patiserie, în stradă, fără a avea aprobare din partea Primăriei.

N. BODRAN

CE MAI FURĂ ROMÂNUL?

În materie de furturi, românul nu scapă nici un prilej să „șutească" tot ce se poate. Dacă nu-i altceva de furat, bune sunt și indicatoarele rutiere de pe drumurile naționale ale județului Arad.

Ing. Balint Ioan Gheorghe, șef secție la Drumuri Naționale Arad, ne informează că în perioada 1 septembrie - 15 octombrie a.c., valoarea totală a furturilor se cifrează la 71.000.000 lei. S-au furat indicatoare rutiere, stâlpi, parapet elastic și panouri de presemnalizare de pe DN 7 (Bârzava), DN 79 (Arad-Zimandul Nou), DN 79 A (Gurahonț, Bârsa - Bocsig).

Reprezentanții Secției Drumuri Naționale Arad (S.D.N.A.) îi roagă pe cetățenii care au cunoștință de asemenea furturi să anunțe Poliția sau să se adreseze direct la S.D.N.A., tel. 276121.

T. M.

Bucură-te de oferta noastră!

OFERTA CONNEX
50% reducere la abonament în primele 6 luni de contract
2$ bonus** pe lângă creditul inițial de 5$, pentru orice cartelă SIM reîncărcabilă Connex Go! sau Kamarad cumpărată și activată în perioada 21 octombrie - 24 noiembrie 2002.
Detalii in magazine.

* Preț fără TVA, valabil doar pentru conectare în rețeaua Connex, în limita stocului disponibil.
** Valabil 30 de zile de la activare; suma neconsumată se retrage.

Expert Center. Un magazin de nota 10
Terra Sat
EXPERT CENTER
Terra Sat - Expert Center Connex B-dul Revoluției nr. 31 tel. 0723-183030
Idesa e sa mergi la Expert Center!
(2734365)

Și gardienii amendează conducătorii auto

Pe lângă cei de la firma care patronează parcările și gardienii aplică amenzi usturătoare conducătorilor auto care nu respectă legile. **Ioan Secui** din localitatea Macea a fost surprins de gardieni în timp ce își parca mașina pe trotuar. Sancțiunea nu a fost mică. Pentru greșeala lui, acesta s-a văzut nevoit să scoată din buzunar suma de un milion de lei.

N. B.

INJURII LA ADRESA GARDIENILOR

Liviu Luchian din Ghioroc și **Benone Motocean** din Caraș-Severin au fost sancționați de gardieni pentru injurii și expresii jignitoare la adresa organului constatator. În timpul unei razii efectuate de gardieni, cei doi au refuzat să se legitimeze la solicitarea acestora, adresându-le injurii și jigniri.

Bărbații au fost sancționați cu cinci milioane de lei, respectiv 10 milioane de lei.

N. B.

Infracțiuni în Vamă!

CU COMPONENTE DE CALCULATOR...

În noaptea de 21/22 octombrie 2002, s-a prezentat la Vama Nădlac pe sensul de intrare în țară cetățeanul Seghedi Ovidiu, din județul Caraș-Severin. Acesta are dubla cetățenie româno-germană și călătorea din Germania, iar la intrarea în țară a spus că nu are nimic de declarat. Însă în urma controlului s-au găsit ascunse sub prelata capotei 85 buc. componente de calculator, pe care dorea să le sustragă de la vămuire și să le valorifice în țară.

Bunurile, în valoare de aprox. 12.000 Euro, au fost confiscate și s-a aplicat o amendă de 25.000.000 lei.

S. GHILEA

PENITENCIARUL ARAD ARE UN NOU COMANDANT

Penitenciarul Arad are un nou comandant, în persoana colonelului Alexandru Iulian. Dl. colonel a fost, timp de șase ani, comandantul penitenciarului Poarta Albă din Constanța, fiind numit în funcția de conducere a Penitenciarului din Arad, de Direcția Generală a Penitenciarelor. Se pare că, comandantul interimar, col. George Vasilescu, a renunțat la post fapt ce a dus la găsirea unei alte persoane în această funcție.

Col. Alexandru Iulian ne-a declarat că „la prima vedere penitenciarul din Arad are oameni capabili, deși personalul este unul foarte tânăr. Am găsit aici o organizare exemplară și pot spune că lucrurile sunt în ordine aici la Arad." Noul comandant a făcut referire și la faptul că la penitenciarul Arad, „chiar și deținuții sunt mai liniștiți - ca de altfel și angajații penitenciarului - asta, în comparație cu penitenciarul Poarta Albă, fapt ce nu poate decât să mă bucure." Ca primă măsură luată, de când a fost numit în funcție, col. Alexandru Iulian a organizat o comisie care să facă un studiu în ceea ce privește securitatea în penitenciar, comisia urmând a prezenta lacunele (dacă acestea există), pentru a se evita un nou eveniment de genul celui petrecut cu câteva luni în urmă, când un deținut a dat bir cu fugiții din penitenciarul arădean. Noul comandant a făcut referire și la lipsa fondurilor afirmând că „aș dori pe această cale să rog furnizorii să ne mai păsuiască o periaodă deoarece și așa stăm destul de prost cu fondurile, instituția aceasta fiind finanțată de la buget. Dacă stăm să ne gândim la faptul că ne mai trebuie aproximativ 50-60 de miliarde pentru a finaliza lucrările de interior la penitenciarul nou, vă puteți da seama cum stăm cu banii." Cert este că noul comandant are planuri mari în ceea ce privește instituția pe care a fost numit să o conducă, fiind de asemenea impresionat de buna organizare pe care a găsit-o aici, la Arad.

R.M

EXPOZIȚIE DE CARTE DE PATRIMONIU

Ieri, la ora 18, a avut loc deschiderea expoziției de carte de patrimoniu **„Românii și teritoriile românești în cartea străină veche"**, acțiune desfășurată la sala Clio sub îndrumarea d-nei **Adriana Czibula**.

Cărțile prezentate sunt rezultatul unei selecții a celor mai interesante și, bineînțeles, mai frumoase din punct de vedere grafic. Sunt expuse 55 de cărți, structurate pe trei limbi: latină, germană și franceză. Biblioteca Județeană Arad deține un număr mult mai mare de carte străină cu foarte multe date, referințe și informații referitoare la români și la teritoriile noastre românești. **Adriana Czibula** a precizat: „Aceste cărți dețin informații care se referă în primul rând la împărțirea teritorială, administrativă, istorică a țării noastre așa cum se reflectă ea din secolul al XVI-lea până la sfârșitul secolului al XVIII-lea, dar cuprind și elemente de istorie antică, de istorie daco-romană, elemente de geografie, hărți.... Nu în ultimul rând aș aminti cărțile care evidențiază bogățiile naturale, flora, fauna, zăcămintele, bineînțeles așa cum au fost ele percepute din antichitate".

Z.Ș.

BANII PENTRU PLATA FURNIZORILOR DE LAPTE ȘI CORNURI AU AJUNS LA ARAD

Lucrările Comitetului Operativ Consultativ, de ieri, de la Consiliul Județean au beneficiat de prezența expertului guvernamental Marcel Miclău, care se ocupă de verificarea prefecturilor din Arad și Timiș. Acesta a avut câteva intervenții pe marginea punctelor aflate pe ordinea de zi, oferind sugestii în special pentru derularea în bune condiții a operațiunii laptele și cornul, analizată din nou de cei prezenți la discuții.

În urma controalelor efectuate de către inspectorii Oficiului Județean pentru Protecția Consumatorilor la 125 de școli din municipiu și județ, s-au descoperit câteva nereguli. Astfel, la Nădlac și Iermata Neagră nu există spații de depozitare special amenajate, iar nouă școli nu au primit încă autorizațiile sanitare de funcționare. Cu privire la produsele distribuite, inspectorii OJPC au constatat că la școala din Livada a fost distribuită brânză topită ambalată necorespunzător. Distribuitorii produselor lactate au promis că acest fapt nu se va mai repeta, pentru că, după 15 octombrie, societatea producătoare a luat măsurile de respectare a prevederilor legale.

Dl. Petru Socaciu, din cadrul Direcției Economice a Consiliului Județean, a anunțat că zilele următoare va începe plata celor două societăți care se ocupă de asigurarea meniului zilnic pentru elevi. **„Prin H.G. 1076 din 2 octombrie, am primit suma de 7,2 miliarde de lei, din rezerva guvernamentală din care se vor plăti furnizorii de produse. Acești bani reprezintă necesarul pentru perioada 16 septembrie - 30 noiembrie. Cu toate că abia vineri vom face rectificarea bugetară am început deja plățile, cu acceptul direcției de finanțe."**

Dl. Miclău, reprezentantul Guvernului, a recomandat achiziționarea de vitrine frigorifice, în locul frigiderelor, datorită consumului mult mai mic, prioritare fiind școlile unde se învață în mai multe schimburi și cele din mediul rural, unde produsele nu ajung în fiecare zi. **„Vă recomand să puneți la punct toate problemele, care în Arad sunt deocamdată minore, în vederea viitoarei întâlniri zonale la care vor participa reprezentanții guvernului implicați în această acțiune."**

SORINA AMBRUȘ

TÂRNOSIRE, LA NERMIȘ

Ne-a vizitat la redacție preotul **Nicolae Ciocan,** parohul din Nermiș. Dumnealui, alături de consiliul parohial, anunță că duminică, 27 octombrie, la orele 9, **P.S.P. dr. TIMOTEI SEVICIU,** episcop al Aradului, Ienopolei, Hălmagiului și Hunedoarei, va târnosi noua biserică a filiei Nermiș și va oficia Sf. Liturghie.

Răspunsurile vor fi date de corul Facultății de Teologie Ortodoxă din Arad, **dirijor Mircea Buta.**

După-amiaza, la ora 16, **P.S.P. Timotei** va fi prezent la vecernie, în biserica din Archiș și, totodată, va inaugura casa parohială.

D.T.

Liga Campionilor - etapa a IV-a

Grupa A

▼ Borusia Dortmund - PSV Eindhoven 1-1 (1-0)
▼ Arsenal - Auxerre 1-2 (0-2)

Grupa B

▼ Spartak Moscova - F.C. Liverpool 1-3 (1-1)
▼ F.C. Basel - F.C. Valencia 2-2 (1-1)

Grupa C

▼ Real Madrid - AEK Atena 2-2 (2-0)
▼ AS Roma - RKC Genk 0-0

Grupa D

▼ Ajax - Rosenborg 1-1 (1-0)
▼ Olimpique Lyon - Inter Milano 3-3 (2-1)

MIERCURI, 23 OCTOMBRIE 2002

TVR 1

7,00 Jurnal
7,10 Bună dimineața, România!
10,10 Avanpremieră
10,15 Seară bună - rel.
11,15 Vitrina lui Leo - rel.
12,05 Desene animate - rel.
12,20 Așa e viața - s. rel.
13,10 Corect - rel.
13,15 Pasiuni - s.
14,00 Jurnalul de prânz
14,30 Oameni ca noi
15,00 Bucuriile muzicii
16,00 Panorama
17,00 Corect
17,05 Așa e viața - s.
17,50 Știri
17,55 Vitrina lui Leo (I)
18,30 Minijurnal
18,35 Vitrina lui Leo (II)
18,50 Desene animate
19,00 Jurnal * Meteo * Sport
19,50 Avanpremieră
19,55 Curat Caragiale! Parol!
20,00 Fantaghiro - s.
21,00 România 1 ... și strada
21,05 Fantaghiro - s.
22,00 Seară bună
23,00 Jurnalul de noapte
23,30 Nocturna artelor
0,30 Marele jazz
1,30 Puncte cardinale - rel.

TVR 2

8,30 Tribul - s.
9,00 Călătoria lui Ics
9,30 Locuință pentru doi - s. rel.
10,00 Diminețile unui bărbat cumînte
11,20 Tradiții - rel.
11,55 Drumul spre Avonlea - s.
12,45 Veni, video, vici!
13,00 Prietenii lui Piticot
13,45 Desene animate
15,05 Toți, împreună
15,50 Atlas - rel.
16,30 Expediții în necunoscut
17,00 Tată, am încurcat-o! - s.
17,35 Afaceri la cheie
18,00 Banatica (emisiune în limba maghiară)
18,15 Muzică populară
18,30 Rural XXI
19,00 Preluare Jurnal Canal România 1
19,45 Știri regionale
20,00 Oameni și animale
21,00 Locuință pentru doi - s.
21,35 S-o facem lată! - dramă, 1995
23,20 Cauza și defectul
0,20 Știri
0,30 Prețul succesului

PRO TV

7,00 Teo - rel.
8,00 Știrile Pro TV - Ziarul dimineții tale
9,30 Tânăr și neliniștit - s. rel.
10,30 ProMotor - rel.
11,00 Bucătăria lui Radu - rel.
11,30 Marcă înregistrată - rel.
12,00 Nume de cod: Eternity - s. rel.
12,55 Știrile PRO TV
13,00 13-14 cu Andrei Gheorghe
14,00 Criminaliștii - s.
16,00 Tânăr și neliniștit - s.
17,00 Știrile Pro TV * Urmărire generală
17,45 Teo
19,00 Știrile Pro TV
20,00 Proiect: Cobra - SF, SUA, 1994
21,30 Meci din Liga Campionilor UEFA
0,00 Rezumat UEFA
1,15 Nume de cod: Eternity - s.
2,15 Inocență răpită - dramă, SUA, 1996

TV ACASĂ

6,00 Între iubire și ură - s. rel.
7,45 Învață spaniola cu Victor - rel.
8,00 Doctorul casei - rel.
8,15 Povești adevărate - rel.
8,45 Căsuța poveștilor - rel.
9,15 Secretul iubirii - s. rel.
10,15 Terra nostra - s. rel.
11,15 De 3 x femeie - rel.
12,05 2 + 2 - rel.
12,15 Clona - s. rel.
13,15 Dragoste și putere - s. rel.
13,40 Femei înșelate - s.
14,40 Dădaca - rel.
15,30 Betty cea urâtă - s.
16,30 Terra nostra - s.
17,30 Între iubire și ură - s.
19,20 Doctorul casei
19,30 Povești adevărate * Vremea de Acasă
20,00 Secretul iubirii - s.
21,00 De 3 x femeie
21,50 2 + 2
22,00 Clona - s.
23,00 5'shopping
23,05 Dragoste și putere - s.
23,30 Povești adevărate - rel.
0,00 Învață spaniola cu Victor - rel.
0,15 Muzica de Acasă - rel.
1,00 Petrecerea - rel.
2,00 De 3 x femeie - rel.
2,50 2 + 2 - rel.
3,00 Acasă la români - muzică populară - rel.
4,00 Chef de chef - rel.

HBO

8,00 Omul din Virginia - western, 2000
9,35 Robbie Williams
11,15 În voia sorții - comedie, 1999
12,50 Pe platourile de filmare
13,25 Frații Newton - biografic, 1998
15,30 Escapada
17,05 Concert Britney Spears
18,20 Highlander: Runda finală - acțiune, 2000
20,00 Vampirii deșertului - horror, 2001
21,30 Tigru și dragon - aventuri, 2000
23,30 Aproape celebri - comedie, 2000
1,30 Pe platourile de filmare

PRIMA TV

7,00 Prietene și rivale - s. rel.
8,00 Zid
11,30 Hit 40 - rel.
12,25 Clip Art
12,30 Apel de urgență - rel.
13,30 Desene animate
14,00 Copiii spun ... - rel.
14,30 Vrei să fii miliardar? - rel.
15,00 În familie - s. rel.
15,30 Nemuritorul - s.
16,30 Prietene și rivale - s.
17,30 Copiii spun lucruri trăznite
18,00 Focus
19,00 M.A.S.H. - s.
19,30 Vrei să fii miliardar?
20,00 În familie - s.
20,30 Cronica cârcotașilor
22,00 Poliția în acțiune
22,30 Focus plus
23,15 Nemuritorul - s. rel.
0,15 M.A.S.H. - s. rel.
0,45 În familie - s. rel.
1,12 Clip Art - rel.
1,15 În căutarea dreptății - s.
2,15 Focus

ANTENA 1-TV ARAD

7,00 Observator * Sport
8,00 Cafeaua cu sare
10,00 Știri TVA - rel.
10,30 Muzică populară - rel.
11,00 Maria Emilia - s.
13,00 Știrile amiezii
13,15 Detectivii Hart - s.
14,00 Din dragoste - rel.
16,00 Emisiune în limba germană
16,25 Publicitate, Promo
16,30 Știri TVA
17,00 Isabella - s.
17,50 Babilonia - emisiune prezentată de Augusta Dumitrașcu
19,00 Observator * Sport * Meteo
20,00 Canal TV
21,00 Cacealmaua
21,57 Publicitate, Promo
22,00 Observator
22,15 Știri TV
22,30 Marius Tucă Show
0,00 Dilemele vârstei - s.
0,30 Babilonia - rel.
1,45 Observator - rel.
2,45 Cafeaua cu sare - rel.
4,45 Dilemele vârstei - s. rel.
5,30 Marius Tucă Show - rel.

TV RCS

9,00 Rock on the Earh
9,30 Știri 1 - rel.
10,10 5 minute de carte
10,15 Tradiții și folclor
10,30 Neon Rider - s.
11,15 Dulce ispită - s. rel.
12,00 De ce? - informativ
13,00 Conviețuiri
13,30 Știri 2 - rel.
14,10 5 minute de carte
14,15 Videoclipuri
14,30 Dulce ispită - s.
15,15 Videoclipuri
15,30 Independence - film western
17,00 Ecoul străzii
17,30 Știrile RCS 1
18,10 5 minute de carte
18,15 Mărturisirea - film polițist
19,45 Videoclipuri
20,00 O oră cu D. Dascălu
21,00 Ți-e frică de întuneric? - s.
21,45 Videoclipuri
22,00 Știrile RCS 2
22,40 Roți în zbor - film, dragoste
24,00 Închiderea programului

B1 TV

6,45 Espresso
10,00 Duminica în familie - dramă, SUA, 1997 - rel.
12,00 La Strada - rel.
12,30 Știri
13,00 Nașul - rel.
14,30 Prințul din Bel-Air - s. rel.
15,30 Fotbal - rel.
17,00 Prințul din Bel-Air - s.
18,00 Report
18,15 La Strada
18,45 Știri
19,30 Philly - s.
20,30 Resurrection Blvd - s.
21,30 Știri
22,00 Nașul - talkshow
23,30 La Strada - rel.
0,00 Știri - rel.
1,00 Fox News

TELE 7 ABC

7,35 Telejurnal - rel.
8,05 Videoclipuri
11,00 Invazia păgână - doc.
11,30 Doc. DW - rel.
13,00 Videoclipuri
14,00 Vremurile fiarei - f. rel.
15,50 Videoclipuri
16,30 Fabrica razei de soare - s. rel.
17,00 Invazia păgână - rel.
18,00 Documentar DW
18,30 Telejurnal
19,00 Doc. DW
19,30 Apel: crimă - s.
21,00 Melodii, melodii
22,00 Documentar DW - rel.
23,00 Telejurnal - rel.
23,30 Videoclipuri
1,00 Activ FM

REALITATEA TV

6,45 Trezirea la realitate
10,00 Știri în limba engleză
10,15 Business Class
10,40 Viața la superlativ
11,40 e-Week.tv
12,40 Economia - rel.
14,40 Al treilea Reich
15,40 Egiptul antic
16,15 În centrul atenției
17,15 În fața națiunii
19,15 Realitatea zilei
19,30 30 minute cu Mircea Badea
20,15 Școala românească
21,40 Monologuri cu Oreste
22,15 Zece și un sfert
23,30 Restrospectiva zilei
0,00 Știri în limba engleză

Redacția Adevărul nu își asumă răspunderea pentru modificările ulterioare intervenite în programele TV

„NE INTERESEAZĂ REALITATEA POLITICĂ, NU FANTOMELE"

Interviu cu Adrian Iorgulescu, președintele UFD

– D-le Iorgulescu, sunteți președinte al UFD, precum dl. Gabor este încă președinte al PPdR. Din moment ce a avut loc o fuziune între cele două partide, mai există acestea?

– De facto, fuziunea PPdR-UFD a fost realizată, dar fiecare își păstrează deocamdată identitatea juridică, până când vom finaliza acțiunea de formare a Alianței Populare și o vom înscrie la tribunal.

– De ce nu ați făcut-o până acum?

– Am considerat că este mai bine să ne înscriem abia după ce vom definitiva discuțiile și negocierile cu toate partidele de dreapta și centru-dreapta, pentru ca noua construcție politică să pornească la drum cu forțe considerabile.

– Care sunt partidele cu care negociați?

– Deja o mare parte a PNDC este alături de noi. Am semnat deja un protocol de intenție cu acest partid, după cum am semnat un protocol de intenție și cu PPC.

– Ei, aici este problema. Vasile Lupu contestă actuala conducere a PPdR, spunând că el nu discută cu Ioan Gabor, ci cu Manole Odisei.

– Nu vreau să intru într-o polemică pe această temă. Când am semnat protocolul cu PPdR, noi am discutat cu o conducere aleasă de un congres. Nu discutăm cu fantoma unei realități, preferăm realitatea.

– Da, dar Vasile Lupu o ține pe a lui.

– O să vedem cât o să o mai țină. Chiar domnia-sa a semnat protocolul de intenție dar, după semnarea lui PPC-ul a mers pe sistemul un pas înainte, doi pași înapoi, din cauza încercărilor de dinamitare a acestui protocol.

– Ce interes are Vasile Lupu să dinamiteze?

– Nu știu ce interes ar putea avea, dar este clar că până acum nu a demonstrat prea multă voință politică în direcția unei fuziuni.

– Aici vă contrazic. Vasile Lupu dorește formarea unui partid popular puternic, dar pretinde ca acesta să se formeze în jurul PPC-ului, având-l ca lider, bineînțeles, pe domnia-sa.

– Va trebui să înțeleagă că acest lucru este imposibil. Partidul Popular European va gira o singură formațiune puternică de tip popular. Or, nu cred că ar sta de vorbă cu un partid format dintr-o aripă ruptă din PNȚCD.

– Ce relații aveți cu PNȚCD-ul?

– Avem relații bune. Chiar sâmbătă am avut o întâlnire cu Victor Ciorbea și am convenit să ținem legătura.

– Este posibil ca o parte a PPC-ului să revină la PNȚCD, pentru a discuta cu Alianța Populară de pe această poziție?

– Orice este posibil. Vom vedea mâine, la Oradea, ce poziție vor adopta organizațiile din teritoriu. (n. n.: întâlnirea de la Oradea a avut loc sâmbătă).

– Cu ce alte partide ați mai avut sau veți mai avea contacte?

– Cu Partidul Noua Generație, cu Federația Ecologistă, cu PNL Câmpeanu. Am avut discuții și cu Partidul Reconcilierii Naționale. Chiar aici, la Arad, am discutat cu dl. Radu Onea, care ne-a asigurat că există disponibilitatea de a veni alături de noi.

– Până la urmă, pe ce mizați, totuși? Ce forță credeți că va avea această construcție politică?

– În primul rând dorim să realizăm omogenizarea structurilor de dreapta și centru-dreapta, pentru că numai așa vom reuși să avem o susținere de masă. Ne interesează foarte mult suportul social.

– De ce preferați să discutați cu PNȚCD-ul, care numai de dreapta nu a fost, în loc să discutați cu PNL-ul care, iată, înregistrează o creștere spectaculoasă?

– Ne interesează mai puțin istoria și mai mult ceea ce este acum. Preferăm expresia creștin-democrată și conservatoare a actualului PNȚCD decât un PNL care, prin tandemul Stolojan-Meleșcanu glisează puternic spre stânga. În privința creșterii pe care spuneți că o înregistrează PNL, mă îndoiesc că este reală. Nu prea văd cum poate un partid să crească, la modul real, atât de vertiginos.

– De ce preferați expresia „Alianță Populară" în locul celei de „Partid Popular"?

– Deocamdată preferăm să găsim cel mai mic numitor comun. Nu excludem schimbarea, în timp, a denumirii.

SIMION TODOCA
Foto: ȘTEFAN MATYAȘ

Bugetul pe 2003 dezavantajează Aradul, consideră PD

Proiectul bugetului pe anul 2003 situează județul Arad pe ultimele poziții la absolut toate capitolele. În anul 2001, Aradul s-a situat pe locul opt la achitatea contribuțiilor către bugetul de stat, iar la primirea fondurilor pe anul 2003 s-a clasat pe poziția a noua de la coadă. Din cele peste 4000 de miliarde pe care județul Arad le-a dat la stat, a primit înapoi doar 53%. În anul 2002 se preconizează ca Aradul să se afle în primele 10 județe la „dat" impozite către stat, iar, la „primit" pe 2003 Aradul se află pe locul șapte de la coadă, a declarat vicepreședintele Adrian Nițu în cadrul conferinței de presă de ieri a Partidului Democrat, filiala Arad. De asemenea, vicepreședintele democrat consideră că „reprezentanții Aradului în Parlamentul României, cât și cel al Guvernului ar trebui să-și prezinte demisia de onoare dacă susțin un astfel de buget".

● Iustin Cionca, primar al localității Pecica a ținut să mulțumească tuturor partidelor politice la nivel de organizație locală, pentru contribuția adusă la referendumul defășurat duminică, pentru ca Pecica să devină oraș.

În continuare, a specificat primarul Iustin Cionca, va fi nevoie de sprijinul tuturor parlamentarilor arădeni pentru ca demersul făcut de cetățenii din Pecica să fie aprobat de Guvern și Parlament.

DANIEL ALBU

TINERII LIBERALI ÎȘI DORESC... BĂTRÂNEȚE LINIȘTITĂ

La conferința de presă de ieri a TNL Arad, Emil Cismaș, secretar zonal, a prezentat pe scurt programul intitulat „O șansă pentru fiecare", structurat pe cinci capitole: șansa de a învăța; șansa de a munci; șansa de a fi reprezentați de cine dorim; șansa de a fi întreprinzător; șansa de a avea o bătrânețe liniștită. La ultimul capitol, tinerii liberali susțin obligativitatea integrării în sistemul de pensii private. ● Șansele unu și doi (a învăța și a munci) pot fi legate și de rezoluția elaborată de către Cluburile Studențești, prezentată de către Loredana Cioară, președinte al Clubului Studențesc Liberal Arad. Rezoluția se referă la bursele private promovate de către angajatori, în urma acordării unor facilități din partea statului. În inițierea proiectului de lege este implicată o comisie a CSL, constituită la nivel național, sprijinită de către parlamentarii liberali Eugen Nicolaescu, Crin Antonescu și Anton Ionescu. ● La nivel național, CSL va organiza cinci forumuri zonale, concluziile și propunerile urmând să fie dezbătute la Forumul Național. ● Nelutu Cristina, președintele TNL Arad și Adrian Țolea, proaspăt membru în Biroul Permanent Național, s-au referit la lucrările Conferinței Naționale a TNL. Nu insistăm, întrucât am relatat deja despre succesul înregistrat de către delegația arădeană.

■ În fiecare joi, „seară studențească liberală"

CSL Arad, care și-a constituit deja departamentele pe cele două universități (Aurel Vlaicu - coordonator Mihai Ignuța și „Vasile Goldiș" - coordonator Daniel Trifon) va desfășura o serie de activități. De exemplu, în fiecare joi, la West Club „Macao", începând cu ora 20,00, se desfășoară „seara studențească liberală".

SIMION TODOCA

PUNCTE... PUNCTE...

PSM a înființat încă două organizații...

Zilele trecute, Mihai Lelik, președintele organizației județene a PSM și Tamșa Andronic, vicepreședintele, au participat la înființarea a două organizații, în localitățile Semlac și Șeitin. La Semlac, președinte a fost ales Constantin Zâză, iar la Șeitin - Traian Giulan.

... PNȚCD a avut alegeri la Șepreuș...

La organizația PNȚCD din comuna Șepreuș au avut loc alegeri. Președinte a fost ales Mihai Roșca, vicepreședinte Mihai Horga, secretar - Viorel Gabor. Delegați ai conducerii județene au fost Vasile Ciobăncan și Ionel Costin.

... AFDPR are un nou președinte

Asociația Foștilor Deținuți Politici, filiala Arad, are un nou președinte, în persoana țărănistului Vasile Ciobancan, unul dintre cei mai vechi membri ai Asociației. Secretar a rămas în continuare Corneliu Cornea, cel care de o bună bucată de timp a condus, practic, AFDPR-ul arădean.

S. TODOCA

Politica la țară

„LUMEA ESTE REA"

– Ați fost la vot în 2000?

– Da.

– Cu cine ați votat?

– L-am votat pe Iliescu. Așa au vrut toți. Au zis că este mai ca lumea și este mai în vârstă.

– De politicienii tineri nu vă place?

– Îmi place. Numai să ne conducă bine. Să nu fim la năcazuri, la războaie.

– În 2004 mergeți la vot?

– Sigur că da.

– Și cu cine veți vota?

– Nu știu. Voi vedea atunci.

– Ce ar trebui să facă politicienii?

– Locuri de muncă. Mergem la unul și la altul cu ziua. Acum că a plouat mai multe zile nu putem merge la lucru.

– Unde lucrați?

– Sunt casnică iar soțul lucrează la **„Furnica"**, paznic de noapte.

– Ce salar are?

– Un milion pe lună.

– Vă descurcați cu banii?

– Nu ne prea descurcăm dar ce să facem. Ceaușescu a fost cum a fost, dar dacă mergeam la Arad cu o sută de lei veneam cu plasa încărcată. Acum cu un milion nu se vede mai nimic în plasă.

– Credeți că era mai bine pe vremea lui Ceaușescu?

– Nu știu ce să spun. A fost și atunci este bine și acum. Timpurile se schimbă din zi în zi.

– În bine sau în rău?

– Dumnezeu știe! Vedeți cum este lumea, mai că nu s-ar mai putea vedea om pe om.

– Lumea este rea?

– Rea. Altul numai el să aibă iar altul să fie mai sărac. Nu se bucură să aibă toată lumea. Eu aș vrea ca toți să trăiască bine. Și cel mai sărac trebuie să aibă pâinea pe masă.

– În Firiteaz cum este lumea? Săracă sau bogată?

– Și mai săracă și mai bogată. Care au fost la putere înainte sunt și acum.

– Când înainte?

– Până a fost CAP-ul. Până una alta...

– Credeți că nu au muncit cinstit?

Maria Truți, 49 de ani, casnică, Firiteaz

– După câtă părere am eu, numai prin muncă cinstită nu ar fi putut să aibă ceea ce au. Și eu am muncit în viața mea și muncesc și acum. Numai dacă nu-mi pică nu mă duc la lucru. Eu mă duc și pe mult și pe puțin. Numai să câștig să fie bine în casă.

– Cei care au fost șefi la CAP acum sunt bogați?

– Majoritatea.

DANIEL ALBU
Foto: ȘT. MATYAȘ

S.C. „Adevărul" SRL nu-și asumă responsabilitatea pentru conținutul articolelor publicate, aceasta revenind în exclusivitate autorilor.

PROGRAMUL

(Urmare din pagina 1)

Or, pe vremea când s-a întocmit programul alții erau la cârma partidului. Între timp conducerea locală a PSD a fost schimbată aproape în totalitate. Actuala echipă trebuie să pună în aplicare un program gândit de alții. Oricând actuala echipă a PSD poate să spună că programul nu este bun și că nu poate să răspundă în fața electoratului de un program pe care nu ea l-a conceput.

Dincolo de aceste speculații, întreabă cineva - și mă gândesc la liderii partidului, la simpli membri, dar și la electorat - ce se mai întâmplă cu programul partidului? Sau, altfel pusă problema, a venit cineva din conducerea PSD să spună care sunt obiectivele propuse dar și realizate în primii doi ani de guvernare? Nu întreabă nimeni, nici măcar opoziția, nici după doi ani, nici după trei și nici la sfârșitul mandatului. Pur și simplu pentru că nimeni nu știe ce să întrebe. Și asta pentru că programul de guvernare locală (sau de dezvoltare a județului) nu a fost pus la dispoziția cetățeanului, ca să știe și el la ce să se aștepte în acești ani. Pentru că una este platforma electorală și altceva este programul de guvernare.

Așa se face că toate aceste programe, în cazul că ele există cu adevărat, indiferent de partide, rămân pe hârtie, ca să fie dacă vine cineva de la centru și vrea să le vadă. Cât despre punerea în practică a programului se întâmplă ceea ce se întâmplă în general în țara românească: nu se realizează lungul drum al teoriei către practică. Iar acest lucru se petrece și în județul nostru. A auzit cineva că vine un lider al PSD și dă seamă cetățenilor despre marile realizări ale partidului în județ? N-a avut cum să audă, căci nimeni din partid nu a considerat că ar fi necesar s-o facă. Dar la viitoarele alegeri se va întocmi un nou program, se vor stabili noi obiective și se va face teoria programului partidului. După care, că va câștiga sau nu, partidul va uita de program într-un sertar și-l va redescoperi la viitoarele alegeri, poate s-o inspira din el.

Cuvântul care caracterizează perfect această stare de lucruri se numește *AMATORISM.* S-ar mai putea vorbi și despre *neseriozitate* și *dezinteres.* Oricum, până acum nici un partid care a guvernat local nu a demonstrat că ar fi depășit calificativele de mai sus.

VIITORUL ESTE AL CONTORIZĂRII INDIVIDUALE (II)

Interviu cu dl. CRISTIAN VĂRȘAN, director comercial al SC Contor Zenner România SA

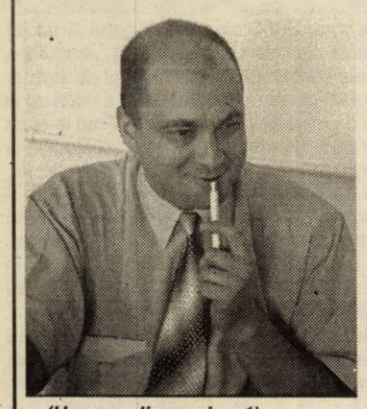

(Urmare din pagina 1)

– Așa de curiozitate, ce deosebire este între un repartitor de costuri cu fiolă și unul electronic?

– Este, și încă una destul de substanțială. Fără a intra în detalii prea tehnice trebuie să spunem că repartitoarele cu fiolă funcționează după principiul evaporării. Respectiv, fiola deschisă la capătul superior conține un lichid - benzoat de metil - care se evaporă în funcție de temperatura caloriferului și de durata utilizării sale, cantitatea de lichid evaporată măsurându-se în unități de consum conform unei scale gradate atașate fiolei. Dat fiind faptul că evaporarea este un proces de durată și că pentru încadrarea în limitele admise de erori se cere un oarecare timp, citirea acestor repartitoare se face doar după 6 luni de zile.

– Deci, ele se montează la începutul sezonului rece și se citesc la terminarea lui.

– Exact.

– Vedeți, asta cam deranjează, oamenii vrând să știe nu la sfârșitul a 6 luni, ci la sfârșitul fiecărei luni cum stau cu cheltuielile cu căldura, spre a mai economisi ce se poate economisi...

– Într-un fel aveți dreptate, dar, și la terminarea a 6 luni când se trage linia și se citește ce și cât a consumat fiecare, cel care va primi o parte din bani înapoi va fi cred eu foarte bucuros. De fapt, îi va primi înapoi e un fel de a spune pentru că, de regulă, diferența în plus plătită pentru încălzire pe parcursul celor 6 luni se scade din cheltuielile comune ale lunilor următoare. Orientativ însă și la cerere putem face citirea acestor repartitoare cu fiolă și la jumătatea sezonului pentru ca cel în cauză să știe cum stă după 3 luni de încălzire.

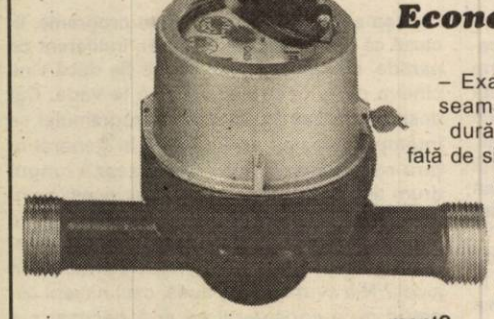

Nu se lasă românii!

– Știți ce se discută pe la colțuri despre aceste repartitoare cu fiolă? Că dacă „uiți" deasupra lor o cârpă udă, lichidul din fiolă cam „îngheață"...

– Adică nu se mai evaporă? Da, așa ar fi dacă în fiolă ar fi... apă, dar, din nefericire pentru unii dintre prea inventivii noștri compatrioți lichidul din fiolă este benzoat de metil asupra căruia o cârpă fie ea oricât de... udă nu are absolut nici un efect! Între noi fie vorba au mai existat și alte asemenea încercări, dar fără nici un rezultat, repartitoarele fiind astfel construite încât nu se pot frauda.

– Sperăm că s-a auzit unde trebuie...

– Și noi sperăm! Revenind: vizavi de repartitorul cu fiolă repartitorul electronic este unul mult mai „inteligent", el conținând un microprocesor care monitorizează căldura ce permite aflarea consumului de căldură trimestrial sau chiar lunar. Aceasta este, foarte simplu vorbind, schema sa de funcționare. Apropo de „inteligența" repartitoarelor electronice. Să mă explic. Iarna, sunt destule zile cu soare care fac ca temperatura din locuințe să crească cu câteva grade, o încălzire din afară sau complementară, ca să-i zicem așa, pe care repartitorul cu fiolă nu o sesizează, el urmărind și raportându-se strict la temperatura lichidului din calorifer. Altfel acționează însă repartitorul electronic. Astfel dacă el a fost programat (prin robinetul termostat) să asigure o temperatură de +20 de grade C în cameră, în momentul în care temperatura din cameră crește cu două-trei grade datorită soarelui de afară sau a unui aragaz în funcțiune, repartitorul electronic „taie" din căldura primită de la calorifer exact cât căldură primește din afară, menținând constant limita prestabilită a celor +20 de grade C. Și invers: dacă sursa exterioară de căldură dispare sau se diminuează, repartitorul „lasă" să treacă mai mult lichid prin calorifer spre a se ajunge la cele +20 de grade C.

– M-ați convins! Cât costă, totuși, un repartitor de costuri electronic comparativ cu unul cu fiolă?

– 15-18 Euro primul, și 5-6 Euro, cel de-al doilea.

– Și cu echipament complet: repartitor de costuri electronic și robinet termostatal la cât ajunge?

– Cu TVA-ul de rigoare, la 960.000 de lei.

– 960.000 de lei pe un calorifer. Înmulțit cu cele 5 calorifere dintr-o locuință de 3 camere, asta înseamnă exact 4.800.000 de lei.

– Eu cred că nu este un preț exagerat, mai ales că, repet, se poate plăti și în rate.

Economii de până la 50%!

– Exagerat nu este dacă ții seama de economiile la căldură pe care le poți realiza față de sistemul pausal, economii care, potrivit unui calcul, ajung până la 30 sau chiar 50%!

– Bănuiesc că oferiți și garanție pentru un asemenea echipament?

– Normal! Și încă una foarte rezonabilă: 3 ani de zile.

– Așa, tot pentru informarea noastră, unde se fabrică aceste repartitoare de costuri? Tot la Arad?

– Nu, ele se aduc direct din Germania, de la firma Contor Zenner.

– De vorbit, dle Vărșan, am tot vorbit despre repartitoare dar de văzut nu le-am prea văzut în magazinele dv.... De ce?

– Nu le-ați văzut pentru că nu se vând prin magazine, ele montându-se de către o echipă de-a noastră, împreună cu robineți termostatați în baza unei comenzi.

O diferență cu „cântec"

– Revenind la contoare v-aș propune să discutăm o problemă de care se „lovesc" mai toate asociațiile de proprietari. Și anume aceea a diferenței dintre ceea ce înregistrează contorul de la intrarea în bloc, îndeosebi cel de apă rece și suma rezultată din citirea tuturor contoarelor individuale de apă rece.

– Cunosc problema, dar în condițiile unui bloc complet contorizat, cu contoare corect montate, fără pierderi de apă (la WC, la chiuvete etc.) și fără încercări de fraudă, diferența despre care vorbiți nu trebuie să depășească 3-4 procente.

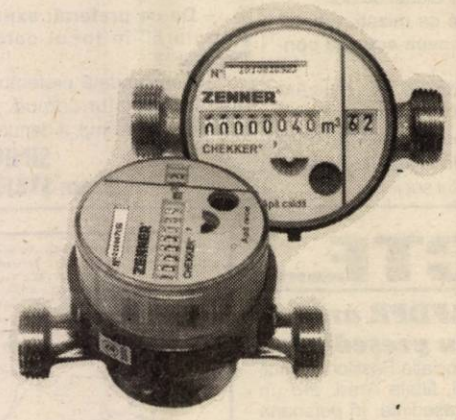

Deci, la 100 de metri cubi consumați și înregistrați nu trebuie să existe un plus mai mare de 3-4 metri cubi de apă rece care ulterior se pot împărți la 20 sau 40 de apartamente fără prea mari probleme. Când însă această valoare, de 3-4 procente este depășită trebuie căutate cauzele anomaliei. Cauze care, de regulă sunt următoarele: prima și cea mai frecventă constituind-o scurgerile mici pe care contoarele nu le sesizează - este vorba despre scurgerile amintite mai înainte de la vasul de la WC sau de la chiuvetă - scurgeri care însă se cumulează pe contorul de la intrarea în bloc dând naștere la încurcăturile pe care le-am amintit. A doua cauză ar fi montarea incorectă a aparatelor individuale...

Cum se fură apa...

– Montare incorectă? Păi cum poate fi montat incorect un contor individual de apă rece sau caldă, doar el nu se așează cu fața în sus spre a fi cât mai bine citit?

– Tocmai că nu, pentru că unii „instalatori" montează contoarele cu cadranul așezat vertical.

– Și, contează acest lucru?

– Contează și încă mult! Cum? Simplu: turbina contorului este fixată într-un lagăr de safir, ca la ceas, turbina având în această poziție orizontală frecările cele mai mici. În momentul în care însă contorul se montează cu cadranul poziționat vertical, deci răsturnat pe jumătate, turbina nemaifiind în poziția ei normală, ea se legăruiește, deci, se sprijină nu pe bucșa din safir, cum este normal, ci pe una de plastic, care are o sensibilitate mult redusă. Urmarea, una pentru că sunt mai multe: contorul începe să funcționeze inconstant, înregistrând mai puțină apă decât s-a consumat în realitate. Tocmai de aceea, la montarea de către firma noastră a contoarelor individuale ținem ca la operație să asiste și administratorul cu care se încheie un proces-verbal în care se menționează expres că respectivul contor a fost montat corect: adică, cu fața în sus.

– Bun, aceasta ar fi una dintre cauzele diferenței de care vorbeam. O alta ar fi, spuneți dv., tentativele de fraudare a contorului prin mici „inovații" românești...

– Da, așa este și „inovația" cea mai utilizată constă într-un filtru de alamă pe care omul cere să i se monteze înainte de contor, chipurile pentru „purificarea" apei ca și pentru „protejarea" contorului. Între noi fie vorba, contorul are o sită a lui, internă, foarte performantă și ceea ce, eventual, trece de acea sită nu are absolut nici o influență asupra calității apei reci. Ce se întâmplă mai departe? Acest filtru are o sită și un dop de scurgere, dop care se scoate, în locul lui conectându-se țeava care aduce apa rece sau caldă. Evident, că în acest fel întreg contorul lui este zero! Cum procedează mai departe? Înainte cu o zi sau cu o oră de citirea contoarelor individuale, citire care este anunțată de către administrator din timp, omul nostru mută țeava de aducțiune a apei la locul ei, adică o reconectează la contor și după ce pune dopul de scurgere în filtrul de care discutam, totul este O.K.! Aceasta este principala formă de furt a apei și de aceea administratorii de bloc trebuie să fie foarte vigilenți cu cei care își montează filtre suplimentare, de genul celor amintite.

– Ce ți-e cu românașii noștri! Cu unii, ce-i drept... O ultimă întrebare: ce este acest Servito despre care se vorbește atât?

– Servito este un pachet de servicii și produse destinat proprietarilor de apartamente, respectiv asociațiilor de proprietari oferit de către firma Contor Zenner. Ce include acest pachet? În esență partea de contorizare a apei reci și calde la nivel de apartamente începând cu vânzarea și montarea de contoare, citirea lor acolo unde se dorește și asigurarea service-ului adiacent în baza unui contract, ideea fiind încercarea de sprijinire a locatarilor în optimizarea consumurilor individuale.

– Deci cei care doresc să apeleze la Servito trebuie să se adreseze firmei Contor Zenner. Care este programul acestui Servito?

– Unul care spune tot: 24 de ore din 24!

– S-a reținut. Cu aceasta, cu voia dv., punem punct discuției noastre, mulțumindu-vă, dle Vărșan, pentru lucrurile extrem de interesante comunicate.

NEGUSTORUL NĂSTASE

Politicianul este asemenea artistului, din multe puncte de vedere. La urma urmei, și el joacă un rol, și el își etalează prestația. Ca să intre și să rămână în grațiile publicului, politicianul trebuie să-și vândă imaginea permanent, să și-o retușeze, să se străduiască pentru o ofertă proaspătă și plăcută. Pentru că nu e important că vinzi, cât e important ca el, cumpărătorul, să fie mulțumit de imaginea-marfă.

Ei bine, trebuie să constatăm că Adrian Năstase este un bun vânzător de imagine. Probabil că nu și-o fabrică singur, poate îl mai ajută Vasile Dâncu, dar important este că „vinde". Doar în ultima săptămână, premierul Năstase a transformat două eșecuri în surse de profit personal în planul imaginii. Prima ocazie, a fost înfrângerea echipei naționale de fotbal a României, de către Norvegia. Ca paranteză, precedente existau în jurul acestui eveniment: Adrian Năstase făcuse un pariu cu premierul Norvegiei, mizând pe echipa României, apoi a fost în cantonamentul „tricolorilor", înainte de joc etc. Toate au dat bine în ochii românului, care vedea un Năstase mai uman, coborât printre noi și împărțind

Accente

trăirile cu noi. După eșec, Năstase s-a îngrijit să „trateze" durerea românilor: i-a felicitat pe băieți pentru dăruire, l-a încurajat pe Iordănescu, dar mai cu seamă este că a promis un stadion și un gazon cum se cuvine de aci înainte. Joia trecută, în ședința de guvern, premierul a obținut (nici nu se punea problema) o primă tranșă de 3,6 miliarde de lei pentru refacerea gazonului la Stadionul Național. Vineri, cu o armată de ziariști, cu toate televiziunile după el, premierul a bătut la pas stadionul respectiv, a ascultat ce-ar fi de făcut pentru modernizarea acestuia și a decis; aveți 6, 8, 10 milioane de dolari, cât o fi nevoie, ca stadionul să arate impecabil și reprezentativa României să nu mai aibă probleme de acest gen. Așa a făcut Năstase din înfrângerea și durerea noastră o victorie personală. Nu e de condamnat, e deștept, a dat românilor satisfacție și, cu siguranță, a fost răsplătit cu o cotă de popularitate crescândă.

Victorie, chiar dacă de proporții mai reduse, a știut Năstase să scoată și dintr-o înfrângere care-l privea direct și care afecta imaginea partidului pe care-l conduce. E vorba de arestarea acestui Fănel Păvălache. Insul a fost dat urgent afară din partid și din serviciu. Nu s-a întrunit vreun grup de președinți, după alte modele, să meargă la ușa penitenciarului ca să-și exprime solidaritatea cu victima. Partea spectaculoasă e că Adrian Năstase a aplaudat arestarea, a „cerut" să nu existe milă față de nimeni, indiferent că e din PSD sau nu și, atenție!, s-a felicitat că a avut ideea înființării PNA (Parchetul Național Anticorupție), că s-a bătut pentru el, în ciuda protestelor Opoziției, care nu vedea rostul acestei instituții. Deci, cine a ieșit bine? Adrian Năstase, excelent vânzător de imagine proprie, o imagine pe care cetățeanul a „cumpărat-o" imediat. E politician de clasă Adrian Năstase, să recunoaștem.

TRISTAN MIHUȚA

CONTRACTE DE CONSULTANȚĂ - EFECTE COLATERALE

După cum ați putut afla din ediția de luni a ziarului nostru, firma de consultanță EBC din București, ne-a trimis un comunicat în intenția de a informa comunitatea oamenilor de afaceri asupra unor probleme ale companiei arădene de distribuție a gazelor naturale Gaz Vest, firmă în care SIF Banat-Crișana a achiziționat 25% din acțiuni. În subsidiar EBC reclamă o datorie pe care GazVest ar avea-o către EBC și o alta către Trust Consulting Management. Solicitați să-și spună punctul de vedere, președintele SIF, Ioan Cuzman, susținea că auditul solicitat de SIF și întârzierea plății tranșei a doua din investiția totală de 3 milioane euro, se datorează intenției de a clarifica situația unor contracte de consultanță încheiate de GazVest, a salariului solicitat de fostul director financiar al GazVest. La rândul său Liviu Ilievici, director general GazVest a constatat că are de a face cu un atac la imaginea firmei sale și că solicitările celor două firme bucureștene vor fi rezolvate în instanță. Ieri, EBC, prin directorul executiv Irina Petrea ne-a comunicat și punctul său de vedere referitor la declarațiile celor doi.

* * *

EBC: Auditul este lucrul cel mai potrivit. Întrebarea este dacă a venit la timpul potrivit?

Am citit materialul interesant pe care l-ați publicat în ediția de astăzi a ziarului dvs. Ceea ce au avut de spus dl. Ilievici și dl. Cuzman a fost extrem de interesant.

Memoria nu-l prea ajută pe dl. Ilievici atunci când afirmă că Ian Deacon a recomandat firma EBC la GazVest. De fapt, cele două firme au făcut cunoștință prin dl. Valentin George de la Evanston Capital Advisors, acționar minoritar la GazVest S.A., care deține, credem, în jur de 0,63%. Dl. George a avut un rol esențial în dezvoltarea relației dintre EIP și GazVest și în intermedierea investiției prin care EIP a devenit acționar la GazVest.

Oricum, dl. George doar ne-a făcut prezentările, ceea ce ne recomandă într-adevăr este lista noastră de clienți (vă rugăm să o primiți anexată), listă care l-a impresionat atât de mult pe Liviu Ilievici, încât ne-a cerut permisiunea de a folosi în documentele firmei sale EBC în calitatea sa de firmă ce asigură consultanță de marketing a GazVest și, de asemenea, numele lui Robin Edwards în calitatea sa de director de marketing al GazVest, ceea ce a și fost consemnat de altfel în contract.

Nu dorim să distrugem nici imaginea d-lui Ilievici și nici a companiei sale și am dori să vedem că sectorul energetic privat se dezvoltă de la an la an. Ne pare bine să auzim că dl. Cuzman vrea ca a doua tranșă de 1,5 milioane de euro din investiția SIF Banat-Crișana la GazVest să fie utilizată pentru dezvoltarea companiei. Știe, însă, domnia sa cum a fost utilizată prima tanșă de 1,5 milioane euro?

Potrivit analistului financiar principal, dl. Doru Doruc, GazVest a avut venituri de numai 500.000 euro în prima jumătate a acestui an, în vreme ce datoriile sale s-au cifrat la 1.500.000 euro - adică de trei ori veniturile realizate în aceeași perioadă (după cum reiese din e-mail-ul anexat).

Poate că dl. Cuzman a suspendat cea de a doua tranșă de bani când a descoperit că banii SIF-ului s-au dus acoperind datorii mai vechi ale GazVest, mai cu seamă către compania Comera a d-lui Ilievici. Dl. Ilievici este acționar majoritar și administrator atât în Comera, cât și la GazVest.

Aceasta este „chestiunea" pe care dorește să o clarifice dl. Cuzman înainte să dea a doua tranșă de bani? Dacă da, atunci n-ar fi trebuit oare ca toate „chestiunile" să fie clarificate înainte de a lua decizia să investească 3.000.000 euro din banii acționarilor SIF în compania GazVest?

Dacă această tendință va continua, atunci pierderile pe anul în curs vor depăși 2.000.000 euro la GazVest. Acest lucru ar putea să aibă un impact major asupra profitabilității SIF Banat-Crișana și asupra prețului pe acțiune.

Ar trebui ca dl. Cuzman să-și avertizeze acționarii cu privire la profiturile SIF-ului?

În cele din urmă, dar nu în ultimul rând, este interesant de remarcat că dl. Cuzman dorește să vadă contractele GazVest cu EBC și cu Trust Consulting. Nu era asta cumva chiar obligația d-lui Ilievici de a face cunoscute toate contractele GazVest și potențialele obligații majore către SIF Banat-Crișana mai înainte ca acesta să-și investească banii în compania sa? Sau, și mai important, nu era datoria d-lui Cuzman să întrebe despre obligațiile potențiale ale GazVest?

Un audit este lucrul cel mai potrivit. Întrebarea este dacă a venit la timpul potrivit?"

* * *

Considerăm că până la soluționarea în instanță a chestiunilor, putem pune punct intervențiilor pe această temă.

DORU SAVA

Imaginea Zonei Libere Curtici Arad - promovată la München

Ca urmare a proiectului de colaborare româno-german derulat între Administrația Zonei Libere Curtici Arad și experți germani, o delegație a AZL va participa la târgul internațional EXPO REAL, organizat la München în perioada 28 - 30 octombrie. Petru Pagu, director tehnic, Manuela Todoran, șef Serviciu Concesiuni, Marketing și Relații Externe din AZL Curtici Arad, dar și Cristina Lazanu, consilier la Direcția Generală Agenția Zonelor Libere din cadrul MLPTL și Tudor Stoian, reprezentant al Ministerului Finanțelor, vor avea posibilitatea de a promova imaginea Zonei Libere Curtici Arad, precum și a județului Arad în mediul de afaceri internațional, și de a iniția noi contacte cu investitori străini.

Târgul de la München are ca tematică „proprietatea imobiliară comercială". În 29 octombrie, în cadrul conferinței cu tema „Business day on Romania", Manuela Todoran va susține o prezentare a Zonei Libere Curtici Arad, pentru ca oferta zonei libere și avantajele sale să fie cunoscute în toate mediile de afaceri ai căror reprezentanți vor fi la târg.

G. KNAP

Zece firme se bat pentru reabilitarea stației de epurare

La sediul Consiliului Județean Arad a avut loc, ieri, licitația pentru reabilitarea stației de epurare a Regiei Autonome Apă Canal. Investiția va fi finanțată din fonduri ISPA (13,5 milioane deEURO nerambursabili) și BERD (împrumut de 4,5 milioane de EURO, contractat de RAAC). La licitație au participat nu mai puțin de zece firme, toate din străinătate, extrem de interesate în reabilitarea stației de epurare. Conform declarațiilor președintelui CJA, Caius Parpală, câștigătorul licitației va fi desemnat în cel mult 30 de zile. Mai mult ca sigur, cel care va câștiga va lucra cu firme de construcții din Arad, astfel că o parte din cele 18 milioane de EURO vor rămâne în județul nostru.

COSMIN MIHUȚA

DOBÂNZILE BANCARE în vigoare la 22.10.2002

Denumirea băncii	Suma minimă (lei)		Dobânda (% pe an)												
			Persoane fizice						Persoane juridice						
	Persoane fizice	Persoane juridice	la vedere	Pe termen de (luni) 1	2	3	6	9	12	la vedere	Pe termen de (luni) 1	2	3	6	9	12
BCR	*	25.000.000	2	18	-	23,5	24	24,5	25,5	2	18	-	23,5	24	24,5	25,5
BRD	500.000	500.000	3	17	18	21	23	23,5	24	3	17	17,5	20	21,5	22	22,5
B. Transilvania	300.000	25.000.000	3	19	-	22	23	24	24	3	19	-	22	23	24	24
BancPost	500.000	500.000	3	18	-	20	21,5	22	22,5	3	18	-	20	21,5	22	20
Raiffeisen Bank	500.000	10.000.000	2	18	-	20	22	22	22	2	18	-	20	22	22	22
B. Românească	500.000	15.000.000	1,5	20,5	-	22,5	23,5	24	24,5	1,5	20,5	-	22,5	23,5	24	24,5
B. Carpatica	500.000	50.000.000	2	19	-	22	23	22	21	2	19	-	22	23	22	21
C. C. Aurora	1.000.000	10.000.000	4	21	-	22	24	25	26	4	21	-	22	24	25	26
C. C. Phoenix	500.000	500.000	4	21	-	22	23	-	24	4	21	-	22	23	-	24
C. C. Mureșul	300.000	2.000.000	4	20	-	23	23	-	-	4	20	-	23	23	-	-

ANGAJAȚII AZOMA AR PUTEA SCĂPA DE ȘOMAJUL TEHNIC DE IARNĂ

Pentru societatea arădeană AZOMA, producătoare de utilaje și unelte agricole, trimiterea angajaților în șomaj tehnic pe perioada de iarnă era o regulă, în anii anteriori. Cam în fiecare iarnă, în activitatea fabricii se făcea o pauză de una-două luni. În această iarnă însă, există mari șanse ca oamenii să nu mai stea acasă. De lucru este, comenzi există. Societatea are de încasat circa 3,5 miliarde de lei, din care subvenții de la stat aproape 2,5 miliarde de lei (pentru utilajele vândute în cadrul programului de sprijinire a agricultorilor, pentru care statul acordă o subvenție de 55%). „Dacă se respectă programul de subvenționare și ne primim banii, nu va fi nici o problemă, vom putea lucra și în lunile de iarnă. S-ar putea să întrerupem activitatea două-trei săptămâni, în preajma sărbătorilor și puțin după, dar acele zile vor fi de concediu pentru angajați. Ar fi primul an fără să trimitem oamenii în șomaj tehnic", spune administratorul unic al societății, Constantin Lamoș.

GERLINDE KNAP

Noi investitori misterioși pe meleaguri arădene

Strandul Neptun ar putea avea soarta CET-ului

Strandul Neptun este, fără îndoială, o afacere atractivă pentru mulți investitori din Arad, dar și din străinătate, care ar fi tentați să preia în concesiune această oază aducătoare de bani. De multe ori s-a vorbit despre intenția primarului Dorel Popa de a concesiona strandul unor americani, de fiecare dată zvonurile fiind infirmate de către mai marele urbei. Iată că, din nou, se vorbește despre o astfel de afacere, existând un nou investitor interesat să vină cu bani la strand, după modelul americanilor de la CET. Mai mulți patroni se întreabă ce se va întâmpla cu investițiile făcute în ultimii ani, cu banii pe care i-au băgat în localurile din incinta strandului, spații care arătau ca vai de ele până la venirea patronilor respectivi. Nici deținătorii căsuțelor nu privesc cu ochi prea buni această posibilă (sigură credem noi) afacere.

Din câte ne-au informat sursele noastre, afacerea se va încheia de-abia la primăvară, dat fiind faptul că lunile ce urmează sunt considerate luni moarte, fără venituri pentru viitorul stăpân al strandului. În aceste condiții, e de preferat ca pierderile din perioada de iarnă să fie suportate de Gospodărirea Comunală și, implicit, de cetățeanul de rând.

Scenariul pare, așa cum spuneam, identic cu cel al CET-ului și, mai mult ca sigur, primarul Dorel Popa știe să pregătească lucrurile în așa fel încât proiectul să treacă de votul consilierilor. După aceea, e treaba lor (a consilierilor) dacă vor spune că nu știu ce au votat: contract, scrisoare de intenție, precontract etc. Dar, să nu ne grăbim, încă, pentru că mai e ceva vreme până în martie, iar consilierii se pot documenta atent până la această nouă investiție masivă în municipiul nostru. Poate de data asta nu vor mai vota cu ochii închiși.

COSMIN MIHUȚA

Ştiaţi că un Matiz costă acum doar 4.990 € ?

Preţuri fără concurenţă!

CIELO:	7 390 €
NUBIRA II:	10 990 €
LEGANZA CDX	18 990 €
TACUMA:	16 400 €

TOATE PREŢURILE INCLUD TVA!

DAEWOO AUTOMOBILE ROMANIA

Garanţie 3 ani sau 100.000 km!

■ reţea de service în toată ţara ■ asistenţă tehnică non-stop ■ piese de schimb la discreţie

(2734269)

FRANCKMAR S.R.L. Dealer unic autorizat al judetului Arad

Arad - Str. Andrei Şaguna, nr.16 - Calea Aurel Vlaicu, bl.Z27 - Tel. 057 251179, 289600

La Arăneag

PIERSICA A DEVENIT O AFACERE

La Arăneag există o familie care a reușit să facă dintr-un hobby, o afacere. Nicolae și Rodica Șirian au o livadă de piersici impresionantă. Livada se întinde pe o suprafață de 7 hectare, aici fiind cultivate 10 soiuri de piersici. Ajunși la fața locului am dorit și noi să aflăm în ce constă munca de întreținere a unei suprafețe atât de mari, există sau nu profit, dar mai ales cum de s-a încumetat familia Șirian să-și asume responsabilitatea de a porni o asemenea afacere.

Nicolae Șirian ne-a povestit: **„Microbul îl am din... Ungaria. Eu am fost pădurar înainte și aveam niște stupi care-mi aduceau câțiva bani în plus. Dar, în urma unei vizite în Ungaria am văzut niște livezi de piersici extraordinare. M-am interesat la cel care avea acele livezi de piersici cum a reușit să-și încropească o livadă de asemenea splendoare și mi-am zis că dacă el poate, de ce să nu încerc și eu? Am făcut câteva experiențe cu noii puieți pe care i-am luat de acolo, în '95, am cumpărat pământ și în '96 am plantat piersicii."**

Pentru că nu cunoștea prea multe despre modul de întreținere al piersicilor, Nicolae Șirian a cumpărat tot felul de cărți pentru a se documenta și s-a pus la punct în tot ceea ce privește întreținerea unei livezi de pomi fructiferi. La această oră nu toate cele 7 hectare sunt „pe rod" ci doar 1 hectar și jumătate.

Munca de întreținere a livezii este cu adevărat... sisifică. **„În primul rând trebuie să efectuăm stropirile de iarnă și primăvară, împotriva diferitelor boli care pot atinge pomii, trebuie făcute lucrări de rărit ș.a.m.d."** afirma N. Șirian. Până să ajungă să dea rod, fiecare hectar „necesită" patru ani numai lucrări de tratament, patru ani în care se investește, dar nu se scoate nimic. Investiția pe hectar se ridică la impresionanta sumă de 50 de milioane lei. Totuși, conform spuselor d-nei Rodica Șirian, în urma vânzărilor piersicilor **„trăim binișor și mai rămân și ceva bani puși deoparte"**. Într-un an bun de pe un hectar se pot obține aproximativ 15 tone de piersici. Atu-ul familiei Șirian este faptul că dețin 10 soiuri care dau rod între lunile iunie și septembrie așa că **„după ce s-a copt un soi, începe celălalt, și de aceea pe perioada acestor luni avem mult de muncă"**. Cu piața de desfacere nu sunt întâmpinate probleme deosebite. Ajutați de cei doi copii, soții Șirian vând recolta în piețele arădene, dar există și oameni din Timișoara și alte județe care vin să cumpere piersicile direct... „de la sursă". Probleme există totuși... Spre exemplu, atunci când dă înghețul, soții Șirian trebuie să ardă paie în livadă pentru a împiedica ramurile să înghețe. **„De multe ori trebuie să ne trezim în toiul nopții pentru a face această operațiune. Dacă nu suntem pe față, cum se spune, atunci riscăm să ne înghețe pomii și pagubele ar fi extraordinar de mari"**, spune Nicolae Șirian. Altă problemă cu care s-a confruntat familia Șirian a fost întâmpinată la capitolul irigații. Din fericire acest hop a fost trecut cu brio de cei doi întreprinzători care au în apropiere o baltă cu 8-10 mii de metri cubi de apă unde au montat o pompă electrică și, cu ajutorul aspersoarelor reușesc să irige întreaga suprafață.

După multe eforturi, investiția făcută de familia Șirian s-a dovedit a fi una extrem de inspirată, deși la început au fost îndoieli mari din partea unor membrii ai familiei. Chiar Rodica Șirian afirmă: **„Când soțul meu mi-a spus ce vrea să facă, eu am vrut chiar să divorțez. Până la urmă s-a dovedit că a avut inspirație. Deși ne trezim dis-de-dimineață și ne terminăm treaba abia la 10-11 seara, mă bucur că am avut încredere în el".**

„Un hobby care a devenit o afacere profitabilă" așa caracterizează Nicolae Șirian ceea ce a întreprins. Cu ajutorul lui Dumnezeu și cu volumul enorm de muncă depus, familia Șirian a pus pe picioare o afacere care, nu numai că este rentabilă, dar este și de viitor. În ceea ce privește piersicile, credeți-ne pe cuvânt, sunt excepționale!

R. MUNTEAN
Foto: V. MUSCA

PE FRONT, CU ION DIACONESCU

La 81 de ani, **GOLEA TOMA** este încă în putere. Noi l-am întâlnit la câmp, ținând de coarnele plugului. Nepotul său, Betea Victor, era pe tractor, iar bătrânul mânuia unealta ca să nu taie nici un cartof.

Pe lângă cele două măsuri (14 arii) cultivate cu cartofi, veteranul de război Golea Toma a cosit toată vara la fân ca să-și țină peste iarnă două vaci. Gospodarul mai are trei porci și multe găini pe care le crește cu bucatele obținute în schimbul merelor din livadă. De când se știe, tot cu așa ceva s-a ocupat. Nu i-a fost ușor, dar n-a plecat la oraș „că nici acolo nu-i mai bine", zice Golea Toma.

După Revoluție, Golea Toma a fost ales președintele Asociației veteranilor de război din comuna Hălmăgel. Dintre moții care au luptat pe front, doar 84 mai trăiesc „că se duc oamenii rând pe rând".

Golea Toma, la fel cum procedează toți aceia care au luptat pentru țară, povestește despre viața trăită în timpul războiului. Și o povestește în primul rând nepotului pe care el și bătrâna sa au rămas să-l crească, după ce părinții băiatului au murit.

La război

Golea Toma s-a înrolat în 1942, la Turnu-Severin. A fost repartizat la o baterie de tunuri, sub comanda lui **Ion Diaconescu**, fostul președinte al P.N.Ț.-CD-ului.

„Până s-a terminat războiul, am fost subofițer, mâna dreaptă a lui Ion Diaconescu. Am purtat lupte până în Ungaria și Cehoslovacia. Bateria noastră a avut un cuvânt greu de spus la eliberarea Budapestei. Noi eram mândri să fim comandați de el. Era om foarte deștept, copil de popă. Încă de atunci era cu țărăniștii și nu vroia nici în ruptul capului să ajungem sub comuniști. Eu îi ziceam să-i lase în pace, că asta-i viața. După ce o ajuns prin pușcărie unde comuniștii l-au ținut 17 ani, mi-o trimis vorbă prin cineva că grele zile a ajuns pentru că nu a ascultat ce i-am zis eu pe front", își amintește **Golea Toma.**

O altă luptă

Lăsând în urmă vremurile de război, moțul ne spune despre o altă luptă pe care el o poartă de vreo doi ani.

Atunci, inundațiile i-au rupt podul din fața casei și nu mai poate intra cu carul de fân în curte. Autoritățile au trimis bani pentru pagubele făcute de inundații, dar cei de la „Apele-Române" nu au mișcat un deget.

Grinzile smulse de vâltoare sunt acolo și nu mai e nevoie decât de o macara care să le pună la loc.

„Am zis că mă duc la dl. Iliescu și am să-i spun ce-am pățit, că președintele a dat banii, dar podul nu mi l-au făcut", ne-a mărturisit Golea Toma, înainte de a se întoarce la „săpat cartofi", că ziua scurtă-i și mai are mult de lucru...

NICOLAE OPREAN
Foto: ȘTEFAN MATYAȘ

NECAZUL UNUI ȚĂRAN DIN ȘILINDIA

● Casa de Pensii poate recalcula la cerere drepturile bănești

După 30 de ani în câmpul muncii, **Alexandru Varga** din **Șilindia**, (nr. 17), 65 ani, primește o pensie de doar 400.000 lei. „Am lucrat la fostul CAP din localitate, în Zootehnie, ca îngrijitor de animale. Din câte știu eu, am fost pontat atât pentru pensii de CAP cât și pentru pensii de stat întrucât am cotizat la stat 6 ani și 10 luni", spune dl. Varga. El nu-și poate însă explica cum de foștii lui colegi de serviciu, care au activat în aceeași unitate pe post de șoferi, covaci și rotari beneficiază de o pensie de două ori mai mare. „M-am interesat la Casa de Pensii dar... nu m-au prea lămurit. Domnii de la Arad mi-au zis că eu primesc pensie de CAP pentru c-am lucrat la CAP. Da, dar eu am carte de muncă și, după cum v-am spus, am cotizat 6 ani și 10 luni și la stat?! " - se plânge Alexandru Varga.

Încercând să lămurim această problemă, am luat legătura cu d-na **Camelia Precup**, director economic la Casa de Pensii Arad. Pe baza celor relatate de noi - fără să consulte nici un act oficial al petentului, d-na Precup ne-a explicat: „Probabil că cetățeanul a fost plătit la normă pe când ceilalți au fost retribuiți ca angajați de stat. Ca să poată beneficia de pensii de stat este necesar ca acesta să fi fost plătit cu un salariu, pe baza unui contract de muncă și pentru el să se fi achitat CAS și pensie suplimentară".

În legătură cu acea cotizație de 6 ani și 10 luni, reglementările legale prevăd o perioadă de minimum 10 ani, pentru ca petentul să poată beneficia de pensie de stat.

D-na Precup nu exclude însă posibilitatea ca în cazul d-lui Varga să nu se fi adus toate documentele justificative, la momentul pensionării, ceea ce ar fi permis o altă încadrare. „Acum cel mai bun lucru este ca dânsul să vină la noi și să solicite recalcularea pensiei. Așa o să-i fie reverificate toate actele în așa fel încât omul să nu fie păgubit pe nedrept" - susține Precup.

Așadar, cititorul nostru se poate prezenta, oricând la Casa de Pensii Arad - direcția de stabilizare - având asupra sa următoarele acte: 1) cerere tip; 2) copie xerox de pe buletinul de identitate; 3) carnet de membru sau adeverință din care să rezulte ce și în ce perioadă a lucrat; 4) copii după carnetul de muncă; 5) copii după cuponul de pensii; 6) adeverință din care să rezulte achitarea CAS și a pensiei suplimentare din 1990 încoace de către unitate.

COSMIN TRIF

VINE IARNA ȘI TE ÎNTREABĂ CE-AI FĂCUT...

La marginea unei rariști din apropierea cătunului Vojdoci, aparținător de satul Luncșoara, am zărit-o pe **Maria Budugan.** Torcea lână, așezată pe o grămadă de lemne.

Operată, la 48 de ani, femeia se necăjea că nu-i poate ajuta pe ai săi care erau la cartofi. **„Au scos până acum 120 de saci de cartofi, ar mai fi vreo 40 de saci în pământ, dar eu nu le pot da nici o mână de ajutor, că n-am voie să fac efort."**

Dar, chiar și așa, Maria Budugan nu are stare și nu suportă să nu facă nimic. Așa că, și-a luat furca-n brâu și a ieșit să păzească turma de porci.

Și pentru că grădiniță nu-i în sat, a adus-o cu ea și pe nepoțica să, Budugan Mihaela Diana, de trei anișori. **„Nu vă mirați că nu stau în pat, dar la noi așa face toată lumea. Fiecare ajută cât poate, că vine iarna și te întreabă ce-ai făcut când a fost vremea lucrului"** ne-a zâmbit **Maria Budugan**...

N. OPREAN
Foto: ȘT. MATYAȘ

La târg

La piața din Gurahonț își desfac mărfurile locuitorii din 36 de localități din zonă. Dată fiind amploarea luată, organul local - respectiv consiliul local comunal, a luat o serie de măsuri privind amenajarea corespunzătoare a pieței, atât a celei de produse agroalimentare cât și a celei de animalé. Astfel, au fost amenajate noi mese pentru desfacerea produselor în condiții igienice. Domnul Gheorghe Florea, primarul comunei, ne informa că și piața de animale a fost îmbunătățită din punct de vedere al asigurării unor spații corespunzătoare atât pentru animale, cereale cât și alte produse care vin aici în afară de cele alimentare.

PRELUCRAREA FIERULUI ÎN URMĂ CU DOUĂ SECOLE

Numeroase documente istorice scot la iveală faptul că în zona Gurahonț, satul Zimbu, prelucrarea fierului datează de 200 de ani. Așa se explică faptul că și acum, în locul numit Jmelț, există ruina cuptorului care a servit la topirea manganului de fier în Valea Răului. Primii „metalurgiști" ai locului au fost italienii sosiți pe aceste meleaguri.

În urma unor săpături făcute aici și în zona Ponoraș, rezultă că în această zonă există și în momentul de față însemnate zăcăminte din fier. Potrivit documentelor, după ce fierul a fost topit, luând forma unor lingouri brute, a fost transportat mai jos de satul Zimbru, în locul numit Cou, unde, în acea vreme funcționau atelierele de prelucrare a metalului.

„RO 1 RING" - UN VIS CE PRINDE CONTUR

● Prințul Malaeziei și firma Petronas vor să investească în circuitul de la Arad

Zilele trecute, la Praga s-a desfășurat Congresul Federației Internaționale de Motociclism, unde țara noastră a fost reprezentată de Ioan Alexe - președintele F. R. Motociclism, Cristi Mureșan - prim-vicepreședinte la F. R. Motociclism și președintele celui mai bun club moto din țară, Las Vegas Racing Team Arad și Gabriel Olariu - secretarul general al F. R. Motociclism. Alegerile pentru funcția de președinte i-au adus italianului Francesco Zerbi al III-lea mandat în fruntea Federației Internaționale de Motociclism.

Președintele Zerbi (al doilea din stânga), alături de delegația României, la Congresul F. I. de motociclism de la Praga
Foto: **VIOREL MUSCA**

Președintele Zerbi a prezentat „proiectul România" pentru construirea la Arad a unui circuit de motociclism viteză și de Formula 1. Acesta s-a arătat deosebit de încântat de sprijinul guvernamental de care se bucură acest proiect, mai ales că primul-ministru al României, Adrian Năstase, a promis alocarea a 400.000 de dolari, numai pentru proiectul de fezabilitate.

De unde nu te aștepți sare iepurele, e un proverb românesc, care s-a confirmat în cazul nostru la Praga. Așa cum ne-a spus Cristi Mureșan, președintele Las Vegas Racing Team Arad, foarte interesat de acest proiect s-a arătat a fi prințul moștenitor al Malaeziei. Fratele regelui, Y.M. Tunku Datuk Mudzaffar Tunku Mustapha, căci despre el este vorba, ocupă funcția de președinte al Federației asiatice de motociclism și, automat, este unul dintre vicepreședinții Federației Internaționale. După discuțiile purtate cu acesta, delegația României a fost invitată ca în cel mai scurt timp să facă o vizită în Malaezia, pentru a vedea circuitul de Formula 1 din această țară. În plus, prințul s-a arătat interesat de o asociere la construcția circuitului arădean, împreună cu Petronas, cea mai puternică firmă de petrol din Asia și una dintre cele mai tari din lume în acest domeniu. Dacă discuțiile se vor concretiza, **„Ro 1 Ring"** - aceasta va fi denumirea circuitului - va prinde contur, nu va fi doar un „vis nebun" al fraților Cristi și Călin Mureșan.

● Cristi Mureșan, premiat de președintele Zerbi

Unul dintre cei mai tineri participanți la Congresul F. I. de Motociclism de la Praga - Cristi Mureșan - a fost apreciat și felicitat pentru implicarea sa în „sportul vitezei". De altfel, el a fost premiat de către președintele Francesco Zerbi cu o plachetă aniversară, la cei 75 de ani de la înființarea Federației Române de Motociclism.

Așadar, putem afirma că lucrurile se mișcă în proiectul „Ro 1 Ring", spre marea satisfacție a fraților Mureșan, principalii „vinovați" de ideea construirii în Arad a unui circuit de motociclism viteză și Formula 1.

ALEX. CHEBELEU
DANIEL SCRIDON

SE ÎNTÂMPLĂ ÎN SPORTUL CU MINGEA PE SEMICERC

♦ Rundă intermediară pentru echipele arădene

■ După o etapă liberă, handbalistele de la Sabina U.V.V.G. Arad întâlnesc **astăzi, de la ora 17**, la Sala Sporturilor, formația Unirea Sânnicolaul Mare. O partidă interesantă și nu foarte ușoară pentru fetele pregătite de cuplul Titi Ionescu-Emilia Mandache, dorindu-se repetarea meciului de acum trei săptămâni, de la Arad, adică victoria.

■ De partea cealaltă, H.C. Arad, cu gânduri mult mai mărețe, nu trebuie să facă vreun pas greșit. Sportivii arădeni, antrenați de Ștefan Deacu, evoluează în deplasare, la Satu-Mare, unde au de înfruntat echipa Unio. Chiar dacă confruntarea se desfășoară în aer liber și nu în sală, cum sunt obișnuiți arădenii, iar gazdele practică un joc dur, disputa trebuie bifată cu un succes. Apoi, la sfârșitul săptămânii, urmează derby-ul cu handbaliștii băimăreni.

A. C.

La turneul zonal al Campionatului Național

JUNIORII TELECOMULUI AU AVANTAJUL TERENULUI PROPRIU

Astăzi, odată cu desfășurarea ședinței tehnice la stadionul „Telecom", debutează una din „zonele" Campionatului Național de Juniori A. Pe stadionul „CSȘ Gloria" din Subcetate, alături de formația gazdă F.C. Arad Telecom, vor lupta pentru un loc la turneul semifinal echipele Viitorul Turnu-Severin și Rarora Vâlcea. Jocurile vor începe de la ora 11,00, în zilele de joi, vineri și duminică, urmând ca ocupanta primului loc în clasament să facă pasul spre faza următoare a competiției.

Noi sperăm ca aceasta să fie formația pregătită de Claudiu Riviș, formată din: Cohan, Carp, Agud, Cati, Jula, Teacă, Savin, Lobonț, Barna, C. Maghici, Cândea, Cameniță, Heteș, Pop, Pința, Luca și Niculeasa.

C. MNERIE

Greșeala jucătorilor

Conflictul iscat săptămâna trecută, între jucătorii echipei UTA și conducerea clubului, a avut darul de a tulbura puțin apele, chiar înaintea unui joc important. De fapt, pentru elevii antrenorului Ionuț Popa toate partidele sunt importante, căci le disputa cu cuțitul la os.

Din păcate pentru unii, care au luat parte la răzmeriță, nu se justifică gălăgia pe care au făcut-o. Pornind de la cazul Buhuș, pot fi înșirați și alți jucători. Aceștia au semnat contracte cu UTA, pentru 4000 de dolari pe an. Nu sunt mulți, însă - în același timp - sunt destui. În contract este stipulat faptul că jucătorii își vor primii acești bani, în cazul în care vor evolua în 70% din partide. Probabil, la început, fotbaliștii nu au înțeles ce înseamnă acest lucru, deoarece nu pot fi toți în teren. Cu fiecare etapă care trecea, sita a cernut, iar câțiva au devenit rezerve de lux, ori nu au mai reușit să intre în vederile lui Ionuț Popa. Exact aceia cu contracte de 4000 de dolari. În această situație, regulamentul spune că fiecare jucător primește doar 1,8 milioane de lei, adică salariul minim pe economie. De-abia acum, Buhuș și comp. și-au dat seama ce au semnat și cum nu prea au șanse să prindă procentul de 70%, au trecut la presiuni. Nejustificate, deoarece cu mânuța lor au semnat acele contracte. Că s-au crezut mai buni decât sunt, e treaba lor. Că nu și-au dat seama ce semnează, iarăși e treaba lor. Apoi, vorba lui Ionuț Popa: „Cine i-a oprit să nu fie titulari, pe cei cu contracte mici, pentru a-și lua toți banii".

Din păcate pentru ei, jucătorilor le aparține greșeala. Căci ei au făcut-o. Conducătorii au fost șireți, le-a ținut figura, iar acum sunt acoperiți de regulament. Degeaba se supără Buhuș ori altcineva...

În rest, problema salariilor achitate joi seara, după ce fotbaliștii au început să facă scandal, e o chestiune care nu mai cade în sarcina elevilor lui Mister. Ei și-au cerut atunci drepturile, pentru că așa a zis conducerea. Dacă e joi, joi să fie!

LEO SFÂRA

Campionatul Județean „Promoție"

Seria A

Rezultatele etapei a VII-a: Inter Arad - Gloria Secusigiu 6-0; Protguard Arad - Banatul Căpâlnaș 3-4; Lăstarul Miniș - Atletico Arad 4-3; A.S. Fântânele - Voința Munar 0-3 (f.j.); Fortuna Cruceni - C.N.M. Livada 2-3; Mănăștureana Mănăștur - Athletic Club Șagu 0-0.

Clasament

1. Inter	7	5	1	1	20-4	16	(+7)
2. C.N.M. Livada	7	5	1	1	19-11	16	(+7)
3. Munar	7	5	0	2	26-13	15	(+3)
4. Crucení	7	5	0	2	18-9	15	(+3)
5. Mănăștur	7	4	1	3	20-11	13	(+1)
6. A.S. Fântânele	7	4	0	3	19-13	12	(0)
7. Șagu	7	3	2	2	17-8	11	(+2)
8. Atletico Ar.	7	2	1	4	22-24	7	(-5)
9. Secusigiu	7	2	0	5	15-25	6	(-3)
10. Căpâlnaș	7	1	1	5	17-26	4	(-5)
11. Miniș	7	1	1	5	12-34	4	(-8)
12. Protguard	7	1	0	6	10-37	3	(-6)

Etapa viitoare (26-27 octombrie 2002): Livada-Inter, Secusigiu-Protguard, Munar-Cruceni, Atletico Ar.- Fântânele, Mănăștur-Miniș, Șagu-Căpâlnaș.

Seria B

Rezultatele etapei a VII-a: Lastra Moroda - Podgoreana Covăsânț 6-2; Crișul Alb Bârsa - Petrom Nădab 4-3; Feyenoord Horia - Hidișana Drauț 4-1; Viitorul Șomoșcheș - Victoria Seleuș 1-2; Sini Electric Zărand - Șoimii Tauț 1-4; Vulturul Chereluș - Textil Internațional Galșa 1-1.

Clasament

1. Galșa	7	5	1	1	23-6	16	(+7)
2. Tauț	7	5	1	1	29-14	16	(+7)
3. Seleuș	7	5	1	1	18-8	16	(+7)
4. Nădab	7	4	1	2	20-13	13	(+1)
5. Moroda	7	3	1	3	21-20	10	(-2)
6. Drauț	7	3	1	3	20-20	10	(+1)
7. Horia	7	3	1	3	16-17	10	(-2)
8. Zărand	7	3	0	4	17-10	9	(0)
9. Covăsânț	7	2	1	4	14-22	7	(-5)
10. Bârsa	7	2	1	4	11-21	7	(-5)
11. Chereluș	7	1	1	5	4-20	4	(-8)
12. Șomoșcheș	7	1	0	6	11-27	3	(-6)

Etapa viitoare (27 octombrie 2002): Seleuș - Zărand, Drauț -Șomoșcheș, Nădab - Horia, Covăsânț - Bârsa, Chereluș - Moroda, Galșa - Tauț.

Baschet

NICI O ARĂDEANCĂ LA „NAȚIONALĂ"

În 20 noiembrie a.c., echipele naționale de baschet feminin și masculin dispută ultimele meciuri din campania de calificare la C.E. de anul viitor. Dacă în lotul lărgit al reprezentativei de baschet masculin condus de Mircea Vulc sunt convocați șase sportivi de la West Petrom Arad, la cel feminin nu figurează nici o jucătoare de la B.C.ICIM. Aruncând o privire pe lista antrenorului George Mandache, întâlnim numele Florinei Diaconu (extremă, Olimpia București). Nu avem nimic cu sportiva bucureșteancă, dar ne întrebăm de ce nici o baschetbalistă arădeancă nu a fost chemată la lotul lărgit al „naționalei", din care, oricum, vor rămâne doar 12? Un singur exemplu este elocvent. Anne-Marie Părău, ale cărei calități baschetbalistice sunt bine cunoscute atât de FRB cât și de antrenorul Mandache. E treaba lor, nu a noastră, dar totuși...

Iată listele cu sportivii convocați la echipa națională:

● **feminin**: Monica Brosovszki, Andreea Căruțașu, Cristina Ciocan, Daniela Colceag, Geanina Gutău, Florina Diaconu, Bianca Drăguș, Andra Mandache; Simona Nicolae, Anca Nițulescu, Laura Nițulescu, Florina Păscălău, Diana Ciupe-Pop, Adriana Pricop, Anca Stoenescu, Cătălina Șerban, Gabriela Toma.

● **masculin**: Toni Alexe, **Dumitru Anghel, Rareș Apostol**, Adrian Blidaru, **Cătălin Burlacu**, Virgil Căruțașu, Paul Chetreanu, Tudor Dumitrescu, Liviu Dumitru, Claudiu Fometescu, Paul Helcioiu, Uce Iheadindu, **Flavius Lăpuște**, Ionuț Mocanu, Octav Morariu, Tega Moceanu, Ghiță Mureșan, Dan Păltinișan, Bogdan Popescu, Virgil Stănescu, **Levente Szijarto**, Gabriel Toader, **Attila Vereș**, Adrian Voinescu.

Programul de disputare al jocurilor din acest an este: 20 nov. Israel-România, 23 nov. România-Spania, 27 nov. Germania-România (la feminin); 20 nov. România-Spania, 23 nov. Grecia-România, 27 nov. Belgia-România (la masculin).

ADELA C.

MAI MULT SCANDAL DECÂT FOTBAL

Pe terenurile Diviziei D

Indiscutabil, Comera pornea favorită în jocul de la Chișineu Criș, căci diferența dintre cele două echipe este ca de la cer la pământ. A fost 3-0 pentru „constructori", dar nu înțelegem de ce vinovați au ieșit arbitrii, care au cam „primit-o pe cocoașă". Ba și observatorul AJF a fost înjurat pe Criș. Poate se trezesc din letargie cei din beciul de pe lângă Primărie și iau ceva măsuri. ■ La Romvest, a fost tămbălău mare. Oaspeții au jucat pe viață și pe moarte și au câștigat (4-0), chiar dacă au lipsit mai mulți titulari, cei care veneau de la Satu Nou. Aceștia s-au certat copios cu colegii din Zădăreni și acum refuză să mai meargă să joace pentru Mureșul. Valabil, asta, și în cazul antrenorului Răduț. În plus, gazdele au acuzat mult prea vehement arbitrajul, brigada condusă de Florin Dumitru neintrând în posesia baremului decât după două zile. ■ Un alt scandal, la Armonia Ineu. Acolo, un fost arbitru ratat, reușește să facă legea la echipa a doua a orașului. Din păcate pentru el, măgăriile, ironiile și șmecheriile sale nu pot fi înghițite nici măcar de un rrom beat, care mai umblă pe la meciurile echipei sale. Crede că toată lumea e proastă, iar dânsul - deștept. S-o credă el. În consecință, antrenorul zice că vrea să plece, un jucător și-a luat carnetul și a zbughit-o de acolo, iar cu buzele umflate rămâne Sergiu Havași. Beneficiară, Olimpia Bârzava: 3-0, la „masa verde". ■ Pentru ca tacâmul să fie complet, Iratoș a pierdut - culmea - la „U" Vinga, însă după ce antrenorul Florin Arhilie a părăsit „corabia". Ce scandal mai urmează? ■ „Bătrânii" lui Mihai Petcuț nu mai au ce comenta. Au câștigat lejer, 3-0, fără probleme, la Lipova. Un oraș care - iată - nu poate ține o echipă în Divizia D. Rușine lor, conducătorilor! Un sincer bravo pentru Vulturii Socodor, care - iată - poate juca și fotbal, nu doar alte sporturi, unele extreme. ■ Victoria Nădlac gâfâie tot mai tare. Ultimul exemplu, victoria la limită, 2-1, de pe teren propriu, în fața „șoimilor" din Pâncota. S-a terminat benzina, ori banii, la Nădlac. Sau, vrea... Victoria să promoveze? Acestea sunt, de fapt, întrebările. ■ După ce au rezistat o repriză pe baricade, elevii lui Gigi Cameniță, de la Gloria, au capitulat în partea secundă a întâlnirii de la Șiria. Și asta, doar din greșeala portarului Neațu. Să-l înjuri pe un arbitru, mai ales dacă acesta e Buică, nu-i tocmai nimerit, deoarece scoate imediat și just cartonașul roșu. Apoi, a fost o simplă joacă, din care au ieșit învingători cei mulți... ■ Cel mai ușor a scăpat Voința Macea, învingătoare la „masa verde", pentru că Dinamo Crișana Sebiș nu a venit în timp util la joc. Cu 3-0 în buzunar, oamenii primarului Mercea au tras un chef de toată frumusețea, unii dintre jucători închizându-și telefoanele mobile pe durata chermezei. Bravo, băieți!

LEO SFÂRA

Femeia de vis

Nicole Kidman

Cine n-a visat să aibă surîsul lui Julia Roberts, nasul lui Nicole Kidman sau ochii lui Penelope Cruz? Soluția: o mică tăietură de bisturiu, la care apelează aproape toți cei din lumea showbiz-ului, susține chirurgul estetic al vedetelor din Beverly Hills. "Aproape 80% din vedetele de la Hollywood, care au peste 20 de ani au recurs la chirurgie estetică", spune Richard Fleming, care are o clinică luxoasă în Beverly Hills de 28 de ani.

"Acest lucru se întîmplă de ani buni de zile, dar vorbim abia acum pentru că publicul și ziariștii au devenit tot mai interesați", adaugă el.

Potrivit lui Fleming, Gary Cooper a făcut un lifting, dar nimeni nu știa asta atunci, iar Dean Martin și-a remodelat nasul. Chiar și John Wayne, simbolul virilității, a făcut un lifting și a suferit o operație pentru conturul ochilor.

Penelope Cruz

"De obicei, vedetele care apelează la chirurgie estetică sînt mai tinere decît alți pacienți, pentru că nu vor ca schimbările să fie prea evidente", precizează chirurgul.

Unii actori fac operații estetice de dragul unor roluri. Loni Anderson, de pildă, și-a mărit sînii pentru a juca rolul lui Jayne Mansfield, o bombă sexy a anilor '50. Odată încheiate filmările, ea și-a scos implanturile.

"La Hollywood, chipul reprezintă atu-ul vedetelor și influențează modul

Denise Richards

în care oamenii din lumea întreagă se privesc pe ei înșiși", susține Fleming care operează staruri, dar și "oameni din lumea întreagă". Clienții săi vin la cabinet cu fotografii ale vedetelor cu care vor să semene.

Doctorul Fleming publică în fiecare an un clasament al personalităților cu care cei mai mulți clienți vor să semene.

Anul acesta, femeia ideală are nasul lui Nicole Kidman, ochii lui Penelope Cruz, buzele lui Denise Richards și corpul lui Britney Spears.

Bărbatul ideal are nasul lui Antonio Banderas, ochii lui Brad Pitt, părul lui Tom Cruise și corpul lui Benjamin Bratt.

Dacă în urmă cu zece ani, bărbații reprezentau 20% - 25% dintre clienții lui Richard Fleming, numărul lor a ajuns acum la 50%.

Un nas de vis costă între 7.000 și 9.000 de dolari, iar un lifting, între 10.000 și 11.000 de dolari.

Cei care nu au atîția bani n-ar trebui să dispere: se pot înscrie la o nouă emisiune lansată de canalul american de televiziune ABC, "Extreme makeover" ("Schimbare totală de look"). Cei trei participanți ai fiecărei ediții, două femei și un bărbat, sînt dați în grija unor specialiști în coafor, machiaj și dietă, dar trebuie să treacă și pe la o clinică de chirurgie estetică.

Britney Spears

Sfaturi cosmetice pentru anotimpul rece

Temperaturile scăzute afectează mai mult decât ne imaginăm starea tenului nostru, motiv pentru care, pe timp de iarnă trebuie să ne îngrijim mai mult de acest aspect. Cosmeticiana **Cristina Indreica**, de la salonul de înfrumusețare **„Cleo Center"**, oferă cititoarelor noastre câteva sfaturi utile pentru „păstrarea" tenului în cele mai bune condiții.

Tenul uscat - cel mai în suferință

Deși toate tipurile de ten au nevoie de o îngrijire specială, tenul uscat necesită o atenție sporită. **„Femeile cu ten uscat trebuie să folosească o cremă protectoare și în același timp foarte hrănitoare, care să împiedice descuamarea. Această cremă se aplică dimineața sau la orice oră ieșim din casă. Pe lângă acest tratament, care se poate face acasă, este recomandată o vizită lunară la un salon de cosmetică."**

Pentru celelalte tipuri de ten este necesară o curățire în profunzime, la începutul sezonului, după care pe timpul sezonului rece, fața trebuie curățată în fiecare seară, urmată de aplicarea unei creme hidratante.

Machiaj de toamnă-iarnă

În sezonul toamnă-iarnă 2002-2003, în machiaj specialiștii recomandă culorii neutre, calde. **„Se folosesc mai ales tonurile de bej și maro, dar în funcție de culoare ochilor, se poate opta și pentru alte nuanțe, cu condiția folosirii culorilor pale."**

Machiajul de seară pune la dispoziție culori și nuanțe mai vii. Cea mai folosită culoare este albastru metalizat, alături de verde marin. În general, machiajul ochilor, atât de seara, cât și din timpul zilei, trebuie să fie discret și cât mai natural.

S. AMBRUȘ

„Un cuvânt plin de iubire prețuiește atât de mult și totuși el costă atât de puțin"
NICOLAE IORGA

Femei din Europa - la Dubrovnik

În perioada 11-13 octombrie, la Dubrovnik, Croația, Asociația Europeană a femeilor cu diplomă universitară a organizat o conferință la care au participat peste 200 de femei titrate. Delegația României a fost reprezentată de opt doamne cu diplomă universitară. Printre acestea s-a aflat și arădeanca Dorina Roșu, inginer, om de afaceri.

Scopul conferinței a fost prezentarea unor lucrări din domeniul medical, al protecției mediului și al turismului și dezbaterea lor. Dorina Roșu a susținut referatul cu tema „Influența micronutrienților în alimentația sănătoasă", realizat de un colectiv de femei cu diplomă universitară din Arad: conf. univ. dr. Dorina Ardelean, ing. Dorina Roșu, ing. Dana Sasu, prof. Violeta Cureteanu, prof. Magdalena Alda, ing. Carmen Văleanu, dr. Liana Moș, dr. Coralia Cotoraci, ec. Eva Jurca.

În numele Asociației femeilor cu diplomă universitară din Arad, Dorina Roșu a stabilit relații pentru schimburi de experiență de perspectivă cu reprezentante din Croația, Turcia, Olanda, Franța, Germania, Anglia și Bulgaria.

T. M.

PROCTOLINE
centrul medical proctologic

OFERĂ POSIBILITATEA TRATĂRII DE:

HEMOROIZI
FISURI ANALE

FĂRĂ OPERAȚII!

FĂRĂ SPITALIZARE!
FĂRĂ AFECTAREA VIEȚII PRIVATE!
FĂRĂ AFECTAREA ACTIVITĂȚII PROFESIONALE!
FĂRĂ PREGĂTIRE PREOPERATORIE (CLISMĂ ETC.)!

INFORMAȚII ȘI PROGRAMĂRI LA TELEFON:

TIMIȘOARA 0256 221.219
BUCUREȘTI 021 311.19.69
BAIA MARE 0262 212.622
BRAȘOV 0268 333.985
IAȘI 0232 261.818

(2734253)

Angelina Jolie le vorbește copiilor despre pericolul minelor

Actrița americană Angelina Jolie a vizitat un grup de elevi din Țara Galilor - Marea Britanie în timpul unei pauze de filmare, pentru a le vorbi despre pericolele minelor de teren.

Angelina Jolie a luat o pauză de la filmarea urmării la "Tomb Raider" pentru a petrece o zi la o școală primară din Northwich, Cheshire.

Actrița susține planurile de deminare a unor terenuri din zonele de conflict. Ea le-a vorbit copiilor despre pericolul reprezentat de minele de teren.

"Cred că este important ca elevii să înțeleagă urmările conflictelor internaționale" a declarat ea cotidianului britanic Sunday Mirror.

Angelina și-a dat seama de ravagiile provocate de mine pe cînd turna un film în Cambodgia.

Aproape 20.000 de oameni sînt uciși sau răniți de exploziile unor mine în fiecare an.

Madonna scrie scenariul unui film autobiografic

Madonna a declarat că lucrează la scenariul unui film autobiografic, pe care speră să îl și regizeze, informează Ananova.

Filmul va fi o comedie despre o femeie care este foarte celebră și despre "nebunia vieții ei". "Locuiește la Hollywood, este cunoscută dar nu este respectată", a spus Madonna despre personajul filmului la care lucrează. "Scenariul are multe personaje inspirate de oameni pe care îi cunosc. Cred că va fi isteric de amuzant", a mai spus vedeta, citată de ediția electronică a cotidianului britanic "The Sun".

CRÉATEUR D'AUTOMOBILES

RENAULT Mégane

Câte roți are un Mégane?
8, standard!

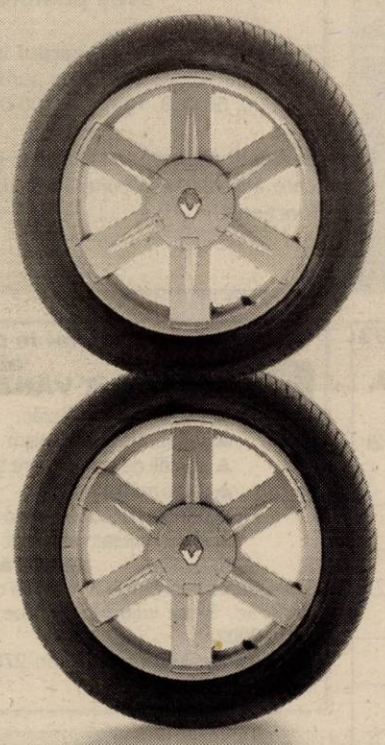

doar în perioada 7 octombrie - 7 noiembrie,
comandă un Renault Mégane
și primești 4 anvelope de iarnă Michelin,
jante și montaj gratuit
sau o reducere echivalentă de 500 Euro*.

Fie că îți dorești un Mégane Classic, Berlină, Break, Coupé sau Cabriolet, vei avea certitudinea excelenței în materie de siguranță. Cumpără acum un Renault Mégane și primești atât mașina cea mai sigură din clasa ei cât și 4 anvelope de iarnă Michelin. Cu siguranță e o ofertă care te interesează! Preț începând de la **9.969 Euro*** și leasing pornind de la **138 Euro/lună****.
www.renault.ro

EURO NCAP Mégane ★★★★

MICHELIN

** Prin RCI Leasing România, filială a grupului Renault.
Avans 50%, valoare reziduală la sfârșit 20%, fără asigurare.

* Preț fără taxe

PUBLICIS

Comandă un Renault Mégane în perioada 7 octombrie - 7 noiembrie și poți pleca la Paris,
în una din cele 25 de excursii pentru 2 persoane!
GETAX, Calea Bodrogului nr. 10; Tel.: 0257/281 995

(c.161)

Hotel "Parc" Moneasa

lansează

o ferta toamnei!

Ediția a II-a
16 sept.-30 nov. 2002

Odihnă la un preț "blând"!

Cazare - 100.000 lei/zi

Demipensiune - 175.000 lei / zi

Minim 4 zile!

Prețurile nu conțin TVA

Rezervări și informații:

Mobil: 0722.290.457, Tel: 0257.313.231, Fax: 0257.313.044

(c.b.)

Compania de Transport Public Arad

anunță publicul călător că:
Datorită unor lucrări de reparații la calea de rulare, pe strada Dornei,
SE ÎNTRERUPE circulația tramvaielor în perioada 23-30/10/2002,
începând cu 23/10/2002, ora 8,00 pe tronsonul Căpitan Ignat-Piața Romană.

SE SUSPENDĂ traseele de tramvai: L2, L13, L22

- Transportul călătorilor pe tronsonul Căpitan Ignat-Piața Romană va fi asigurat cu autobuze prin prelungirea traseului Liniei 4 de autobuz până în Piața Romană.

Traseul L 16b va fi asigurat de autobuzele CTP.

Abonamentele emise pe liniile de tramvai: L2; L13, L16b, L22,
sunt valabile pe autobuzele care vor asigura traseele de tramvai suspendate.

SE SUSPENDĂ circulația autobuzelor prin cartierul Faleza Sud, stațiile de îmbarcare debarcare folosite vor fi cele de tramvai. În Piața Romană, pentru evitarea aglomerației se va înființa o stație provizorie de autobuz, marcată corespunzător.

Pe perioada întreruperii, autobuzele CTP
vor putea circula și pe contrasens pe strada Preparandiei.
Rugăm conducătorii auto să evite, pe cât posibil str. Preparandiei și Dornei pentru a se evita blocajele de circulație.

Vă mulțumim pentru înțelegere.

(2734463)

Colorarea computerizată a vopselelor

Sistemul COLOR PRO de colorare computerizată a lacurilor și vopselelor dezvoltat de firma italiană ROSSETTI **rezolvă problema nuanțării profesionale.**

Cu această mașină se pot colora atât vopselele lavabile, cât și lacuri alchidice sau acrilice pentru lemn și metal pe bază de solvent sau apă.

Folosirea calculatorului la elaborarea rețetei **ASIGURĂ și GARANTEAZĂ** **posibilitatea de a obține aceeași nuanță de culoare ori de cîte ori se repetă procesul de colorare, chiar la intervale mari de timp.**

Pigmenții pentru colorare sunt universali, fabricați în Italia și asigură fotostabilitatea culorilor.

Prepararea produselor se face
în maximum 4 minute la magazinul firmei
SC Dezna Consulting Srl din
Calea Aurel Vlaicu nr. 114 Bl. Z 20, Arad.

Paletarele de culori conțin câteva mii de variante *astfel încât pot fi satisfăcute cele mai variate gusturi.*

(2734406)

Centrul Comercial ZIRIDAVA Angajează

Director Marketing CERINȚE:

- ▲ studii superioare;
- ▲ experiență în domeniu minim 2 ani;
- ▲ excelente abilități de comunicare;
- ▲ inițiativă, dinamism;
- ▲ cunoștințe de operare pe calculator;
- ▲ disponibilitate la program prelungit;
- ▲ cunoștințe de engleză și / sau a unei limbi de circulație internațională.

Se oferă: salarizare atractivă.

Trimiteți CV-ul dvs. prin fax nr. 253629 sau la secretariatul societății - ARAD, Bd. Revoluției, nr. 39-41.
Informații suplimentare telefon 0745.033.959.

(2734454)

(C.B.)

PARKTRONIC Arad, B-dul Revoluției nr. 82 ap. 21 Telefon 0257/252.326

Stimați cetățeni ai Aradului

Parktronic Arad vă informează:

După utilizarea cardurilor de parcare Parktronic aveți posibilitatea să:

1. **Reîncărcați pe loc cardul** la sediul societății din B-dul Revoluției nr. 82 ap. 21 cu suma dorită de dumneavoastră (20.000, 50.000, 100.000, 200.000 lei).

2. **Restituiți cardul și primiți garanția** de **120.000** lei pe care ați plătit-o la cumpărare, în cazul în care cardul este funcțional.

(2734328)

Tradiție engleză + calitate germană + preț atractiv

=

MINTEX placute frana

Sunați acum la 0257/213-467 la echipa Bardi și bucurați-vă în continuare de mașina d-voastră!

BARDI AUTO Tot ce-mi trebuie pentru mașină

Arad Calea Aurel Vlaicu nr. 121-125.
Tel/fax: 0257/213-468 (9877867)

S.C. LIPOMIN S.A. tel/fax 0257-563.093

oferă spre vânzare **APĂ MINERALĂ NATURALĂ, marca LIPOVA**

carbogazoasă și plată, la sticlă de 1 litru, PET 0,5 l, 1,5 l, 2l prin punctele de vânzare (desfacere a apei minerale LIPOVA):

1. Arad - Str. I.R. Șirianu nr. 15, persoană de contact: Marcu Jorjeta,	tel. 281.162
2. Arad - Str. Fragilor nr. 6, persoană de contact: Țigan Gheorghe,	tel. 289.073
3. Arad, str. N. Titulescu bl. 334, ap.19, persoană de contact: Șops Lucreția,	tel. 0745.500.946
4. Arad - Str. Griviței nr. 22, persoană de contact: Henegar Aurelia,	tel. 251.170
5. Arad - Str. P. Sporturilor nr.10, bl. 25, ap.39, persoană de contact: Cândea Bujor,	tel. 231.370
6. Arad - Str. Ciocârliei nr. 9, persoană de contact: Bulz Maria,	tel. 286.139
7. Arad - Str. Caransebeș nr. 26, persoană de contact: Roman Maria,	tel. 288.647 sau 288.009
8. Arad - Str. Arinului nr. 36, persoană de contact: Engler Tița,	tel. 287.028
9. Arad - Distribuitor AF Andreea, persoană de contact: Stoica Claudiu,	Bd. Mărășești nr. 33 tel. 232.090,0744.158.620
10. Arad-Distribuitor S.C. Olimp S.R.L, persoană de contact: Meteș Olimp,	Str. Cocorilor nr. 5, bl. B, tel.349.443 sau 0722.423.399
11.9. Arad - Distribuitor S.C. Eliezer S.R.L., persoană de contact: Cheres Comel,	Str. O. Goga nr. 16+18, tel. 256.352 (2734256)

Distribuitor regional în domeniul produselor alimentare

Angajează AGENT VÂNZĂRI / DISTRIBUITOR

Cerințe:
- ▲ experiență în vânzări
- ▲ seriozitate și dinamism
- ▲ abilități de comunicare și negocieri
- ▲ studii medii
- ▲ permis conducere auto categ. B și C
- ▲ stagiul militar satisfăcut

Se oferă pachet salarial atractiv.

Scrisorile de intenție și CV-urile se depun personal la sediul firmei din Arad, B-dul Iuliu Maniu bloc 36, ap. 1, până la data de **31.10.2002.**

Informații suplimentare: telefon **270446** sau **279717**, între orele 10,00-16,00. (1586184)

ARCOMMAT GRUP S.A.
ARAD Calea 6 Vânători nr. 55A

Angajează

motostivuitorist - manipulant autorizat

Cererile de angajare se depun zilnic la sediul firmei între orele 8-16.
Persoană de contact: administrator Bona Nicolae.

(C.A.)

S.C. TERMOROH IMPEX S.R.L.
Tehnică si echipamente de încălzire centrală

- Cazane, (microcentrale), pentru încălzire centrală și apă caldă menajeră de perete, **Beretta,** cu puteri cuprinse între **8-35 kW.**
- Boilere pentru apă caldă menajeră instantanee de 5-11 l/min, **Beretta.**
- Cazane, (microcentrale), pentru încălzire centrală și apă caldă menajeră, de perete și stative cu schimbătoare de căldură din fontă, **TERMOMAX,** cu puteri cuprinse între **8-110 kW.**
- Boilere cu acumulare stative și de perete **Quadriga,** pînă la 500 L.
- Cazane, (microcentrale), pentru încălzire centrală de perete și stative **Buderus,** cu puteri cuprinse între **8-1.200 kW.**
- Cazane, (microcentrale), pentru încălzire centrală de perete și stative **Junkers Bosch,** cu puteri cuprinse între **8-306 kW.**
- Cazane, pentru încălzire centrală stative, din fontă cu combustibil solid **Vladrus,** cu puteri cuprinse între **15-59 kW.**
- Convectoare cu gaz de perete(turbo), TERMO **CONVECTOR.**
- Radiatoare pentru încălzire centrală din oțel **Korad.**
- Țevi din cupru **Sanco** și **Simlet.**
- Țevi multistrat **HENCO, HAKA,** și fitinguri aferente.
- Robineți pentru radiatoare **Comap, Bianchi,** și sferici.
- Distribuitoare pentru instalații termice și sanitare **Bianchi.**
- Vase de expansiune de la 8-1000 L **VAREM.**
- Robinetărie **HANSA.**
- Filtre apă și gaz.
- Robineți pentru apă și gaz.
- Izolații termice pentru țevi **THERMAFLEX.**

10 % reducere pentru cumpărături peste 50 milioane

Executăm instalații termice și sanitare.
Garanție și post-garanție 2 ani.
Punere în funcție gratis.

(1586183)

Magazin și depozit în **Calea Aurel Vlaicu nr.173 bl.6D, ARAD.**
Tel; +40-257-274.282
+40-257-273.780
Fax; +40-257-271.828
e-mail:termoroh@inext.ro

Vînzări în rate si leasing

ANIVERSĂRI

Te iubesc! Te iubim!

MĂRIOARA MITROI.
„Orice iubești este centrul unui paradis!" Pentru toți - GABI. (27325)

VÂNZĂRI APARTAMENTE O CAMERĂ

Vând apartament 1 cameră, confort I, Micălaca, str. Radnei, bloc 108, scara E, etaj II, ap. 7. (27162)

Vând garsonieră confort I, cu îmbunătățiri. Telefon 0257-467196, după ora 18. (1856261)

VÂNZĂRI APARTAMENTE DOUĂ CAMERE

Vând apartament 2 camere, Alfa, etaj 3. Telefon 0722.566. 570. (27345)

Vând apartament 2 camere, îmbunătățit, parter, garaj, Micălaca, 10.500 $. Telefon 0740.625.620. (26951)

Vând apartament 2 camere, cărămidă, parter, balcon, semidecomandat, Sânicolaul Mic, posibilități de privatizare, 8.500 $, negociabil. Telefon 0722.777.308 sau 288414, după ora 19.

Vând apartament 2 camere, decomandat, Micălaca, compartimentare ideală pentru firme, cabinete. Telefon 368676, 0722.913.370.

Vând apartament 2 camere, Micălaca-Miorița. Telefon 0722.697.751. (27250)

Vând apartament 2 camere, decomandat, bucătărie mare cu boltă, gresie, faianță, zugrăvit lavabil, baie 14 mp, robineți cu bilă, bideu, ușă blindată. Telefon 0723.852. 322. (27119)

Vând 2 camere lângă BRD, etaj 2, cărămidă, parchet, posibilitate gaz individual, 15.000 USD. Telefon 0722. 257.409. (26715)

Vând apartament 2 camere, confort I, Aradul Nou, preț 8.500 $, negociabil. Telefon 0745.802.169. (27158)

Vând apartament 2 camere, zona UTA, etaj 4/4, fără probleme la acoperiș, bloc contorizat, 70 mp, balcon, gresie, faianță, parchet, baie și bucătărie mari. Telefon ziua 280841; seara 349080. (27133)

Vând apartament 2 camere, decomandate, etaj III, Micălaca 700, urgent. Telefon 0744. 542.931; 279718. (27238)

Vând apartament 2 camere, etaj III, faianță, gresie, ușă blindată, rolete + garaj, zona Fortuna. Telefon 274311; 0766.274.311. (4224460)

Vând apartament 2 camere, parter, zona Romană. Telefon 286150. (27296)

VÂNZĂRI APARTAMENTE TREI CAMERE

Vând apartament la casă (Legea 112), 3 camere, suprafață 120 mp, Piața Catedralei, acces auto. Telefon 284793. (27195)

Vând apartament 3 camere, decomandat, parter, balcon închis, alte îmbunătățiri, zona Vlaicu, Lebăda, preț 10.600 $, negociabil. Informații telefon 0257-229.260 sau 0745.169. 731. (27203)

Vând apartament asociație central, etaj I cu garaj, 55.000 USD. Telefon 253364, 270856. (27202)

Vând (închiriez) apartament 3 camere, etaj I, B-dul Revoluției, lângă Coraura. Telefon 0745.350.410. (27161)

Vând apartament 3 camere, etaj I, zona Micălaca - Orizont. Informații, după ora 18, telefon 562505 sau 0744.597.403. (27241)

VÂNZĂRI APARTAMENTE PATRU CAMERE

Vând 4 camere, Micălaca, semidecomandat, 14.000 USD; eventual garaj. Telefon 270856, 253364. (27202)

Vând apartament 4 camere, etaj I, cu garaj, în Piața UTA. Telefon 286705; 0724.786. 967; 0724.786.981. (3141541)

VÂNZĂRI CASE

Vând urgent casă mare, anexe, Gai, centrală termică. Telefon 274416. (27289)

Vând casă mică în Zimandul Nou. Telefon 0722.417. 397, 217451. (27264)

Vând vilă nouă, Vlaicu, preț la vedere. Telefon 0745.634. 885; 348437. (23460)

Vând vilă nou construită, cartier Poltura, preț 47.000 $, negociabil, accept variante de schimb. Telefon 0744.248. 269. (26912)

Vând casă în Șiria. Informații telefon 0722.659.084; 0721. 346.266. (26763)

Vând casă cu 6 camere, 2 băi, bucătărie, hol, gresiată, apă caldă, rece curentă, anexă, grădină și cu 1 ha pământ, la preț avantajos. Informații telefon 0721.041. 494. (4223237)

(Continuare în pagina 13)

(Urmare din pagina 12)

Vând casă cu grădină și anexe. Informații telefon 0740.862.046. (26802)

Vând casă, Arad, str. Vulturilor 3, 2 camere, bucătărie, antreu, grădină, gaz. (27112)

Vând casă mare cu anexe, curte și grădină mare, localitatea Neudorf, Zăbrani. Telefon 0744.127.307. (26805)

Vând casă cu 3 camere, în Grădiște. Telefon 469031. (4223242)

Vând urgent casă cu grădină, 3.000 mp, în Nădab. Telefon 0721.815.106. (4224464)

Vând casă comuna Semlac, 5 camere, baie, pivniță, atelier, garaj, anexe. Informații telefon 534052. (27262)

Vând casă etaj, roșu, grădină mare, anexe, Miniș. Telefon 461246. (27278)

VÂNZĂRI SPAȚII

Vând GHERETĂ amenajată pentru comerț, Piața FORTUNA. Telefon 0744. 600.445. (27303)

Vând GHERETĂ posibil privatizare, zona UTA. Telefon 0722.500.624. (27005)

Vând SPAȚIU 44 mp, central, 13.000 USD, negociabil. Telefon 0723.693.908. (27181)

Vând (închiriez) SPAȚIU 100 mp, Eminescu. Telefon 0744.774.506, 277567. (27254)

VÂNZĂRI TERENURI

Vând 2 ha pământ, zona Gai. Telefon 275987, 0744.561.198. (27289)

Vând 800 mp teren intravilan, situat în Aradul Nou. Telefon 286331. (27078)

Vând 5.000 mp teren intravilan Aradul Nou, gaz, apă, agent termic, curent. Telefon 0722.355.963. (27046)

Vând teren ideal investiții zona centură-Sere. Telefon 0745.365.755, 235171. (27124)

Vând teren în municipiul Arad-Bujac, 4.000 mp și 6.000 mp. Telefon 0723.473.538. (4225152)

Vând 10 ha pădure esență tare, vârsta exploatabilității, zona Văsoaia și 2 ha pământ arabil, zona Sânicolaul Mic. Telefon 286705; 0724.786.967; 0724.786.981. (3141541)

VÂNZĂRI AUTO

Vând Mazda 323 Diesel, 1984, neînmatriculat sau schimb; camionetă Moskvici înmatriculată, CIV, 400 Eu. Telefon 0744.293.973. (27253)

Vând ANVELOPE ARO, Jeep - 500.000; autoturisme 13, 14 - 300.000; 15, 16 - 400.000 și camioane. Telefon 259339, 563027; 0744.706.321. (26660)

Vând Ford Escort 16 V, 1997, climă, ABS, dublu airbag, casetofon, 96.000 km rulați, 6.800 Euro. Telefon 0744.191.507. (26902)

Vând Raba Benă cu remorcă, în stare de funcționare, înscrisă normal. Telefon 462974. (3142468)

Vând la preț avantajos combine Claas, International, tractoare International, Deutz-Fahr, semănători păioase, pluguri reversibile, hedere pentru recoltat boabe, prese balotat, MIC îngrășăminte, instalații erbicidat, freze 3-4 m pentru U 650, batoză porumb. Telefon 0744.505.494. (26968)

Vînd autoturism Renault 21, an 1989, înmatriculat pe persoană fizică, pe benzină și instalație pe gaz, 2.500 USD. Telefon 0744.568.871. (27142)

Vând Dacia Break, an 1989, stare bună. Telefon 0723.413.115. (27216)

Vând Ford Ka, 2001, înmatriculat recent, impecabil, preț 6.700 Euro. Telefon 0722.655.324. (26837)

Vând Ford Mondeo, 1,6 din 1994, înmatriculat în 2001, full option, la prețul pieței. Telefon 0745.350.410. (27161)

Vând Opel Vectra 1,8i, an 1992, ABS, servo central, alarmă, trapă, jante aliaj, radiocass Clarion, preț 4.500 Eu. Telefon 0722.567.091. (27184)

Vând autoturism Dacia, an 1997, stare foarte bună, motor cu injecție, preț 1.850 Eu, negociabil. Telefon 0722.191.309. (27213)

Vând cap tractor Mercedes Actros 1840, fabricație 1996, înmatriculat în țară în 2000, climă, ABS și cisternă 30.000 litri, fabricată în 2000, preț 48.000 Euro. Telefon 0740.385.046; 0740.422.403; 256807. (26846)

Vând Dacia 1310, fabricație 1994, verde metalizat, preț 1.350 USD, negociabil. Telefon 277321, Alfa. (27175)

Vând Dacia 1310, stare excelentă, fabricație 1987, CIV, VT 2004, asigurare, culoare bleo, motor-7.000 km, preț 1200 USD, negociabil. Telefon 0257-287674. (27243)

Vând tractor Stayr, stare bună + plug, semănătoare, grapă. Informații telefon 276541, după ora 20. (827249)

Vând la preț convenabil combină siloz E.280, semănătoare SPC4, cultivator CPU4. Telefon 0745.505.192. (27245)

Vând Opel Astra Caravan Club, .1992, înmatriculat. Telefon 511208; 0745.852.662. (4224409)

Vând Dacia 1410, 1998; Dacia 1304, 1998 suprastructură fibră, omologată; tractor U-650, 1993, stare foarte bună. Telefon 0744.391.896. (3222920)

Vând Dacia 1310, an 1991, 1.300 USD, negociabil. Telefon 0257-266353. (27285)

Vând U650, stare perfectă. Telefon 461246. (27278)

Vând Audi A8 TDi, fabricație 98, nerulat în țară, toate opțiunile și Ford Mondeo 98, toate opțiunile. Telefon 214592. (27300)

Vând VW Passat, 86, TD, numere temporare, se poate înmatricula. Telefon 0745.700.106. (1856260)

Vând Dacia 1410TLX, 1993, semiremorcă 500 kg, Satu Mare. Telefon 235336, 218042. (27309)

Vând Dacia 1304, 1995, 1400 cmc, motor RK, 2.000 USD, negociabil. Telefon 0745.614.877. (27343)

Vând Opel Kadett Combi, consum 5 l/100 km, model 1990, stare ireproșabilă. Telefon 0744.625.576. (27330)

Vând Oltcit, an 1988, necesită segmentare, preț 150 $. Telefon 0723.084.421. (4224467)

Vând Dacia 1410, an 1998, 2.230 USD, negociabil. Telefon 0744.783.821. (27348)

Vând Dacia 1310, an fabricație 1998, stare bună. Telefon 266267, după ora 15. (3141539)

Vând Volkswagen Passat, 1987, benzină, neînmatriculat. Telefon 0744.643.298. (3141540)

Vând Peugeot J5 pentru piese schimb: cutie, planetare, telescoape, caroserie. Telefon 0744.643.298. (3141540)

Vând urgent microbus marfă, 1991, Mercedes 100-MB, negociabil. Telefon 0744.435.828. (27349)

VÂNZĂRI ELECTRO

Vând foarte ieftin, garanție, TELEVIZOARE COLOR, MAȘINI AUTOMATE, COMBINE, CONGELATOARE, LĂZI, VITRINĂ frigorifică. Telefon 274600. (27231)

În fiecare săptămână, pentru cititorii ADEVĂRUL

WEEKEND GRATUIT LA MONEASA

În fiecare zi de sâmbătă veți găsi în ziarul nostru un **TALON.**

Completați-l și expediați-l pe adresa redacției *și săptămânal veți putea câștiga, prin tragere la sorți,* un WEEKEND pentru 2 persoane (pensiune completă) la Hotel Parc din Moneasa.

La concurs pot participa atât abonații cât și cititorii care cumpără ziarul de la chioșcuri.

Așadar, nu pierdeți ziarul de sâmbătă.

TOTUL Pentru **două persoane** și, mai ales **gratuit.**

Dacă în această toamnă nu ați avut posibilitatea să ajungeți la Moneasa, ADEVĂRUL *vă oferă acum șansa unui*

WEEKEND DE NEUITAT: **2 nopți cazare și 3 mese pe zi.**

Toate talonele necâștigătoare vor participa, în luna decembrie, la supertragerea la care va fi oferit un premiu surpriză.

READY vinde CASE MARCAT, CÂNTARE ELECTRONICE și CONSUMABILE. Telefon 272727. (25498)

Vindem cheș și în rate (second-hand) MAȘINI de SPĂLAT, TV COLOR, FRIGIDERE, COMBINE, LĂZI, VITRINE FRIGORIFICE, CONGELATOARE, ASPIRATOARE, VIDEO, Calea Radnei nr. 225. Telefon 0257-259339, 563027; 0744.706.321. (26660)

Vând telefoane Nokia 3310, Alcatel 311, noi. Telefon 0740.657.172. (27109)

Vând televizor color de plastic, telecomandă, teletext. Telefon 0740.886.752. (4224468)

VÂNZĂRI DIVERSE

Vând presă bolțari. Telefon 275987. (27289)

Vând purcei de 9 săptămâni. Informații Livada, telefon 381139. (27337)

Vând PLASĂ GARD ZINCATĂ, 25.000 lei/kg, COTURI și BURLANE FUM, 35.000 lei/buc, str. VRABIEI 4. Telefon 289997. (26391)

Vând baloți fân, baloți paie. Telefon 0744.633.584. (26215)

Vând LEMNE FOC, NISIP, BALAST, la domiciliu. Telefon 277027; 0721.097.763. (26703)

Vând POMI FRUCTIFERI ALTOIȚI, pepinieră DOROBANȚI, toate speciile, Cazan Gligor, telefon 535001; 0744. 519.481. (26768)

Vând BOLȚARI 14 modele. Telefon 0745.634.885; 0722. 621.600.

Vând aparat gogoși și aparat înghețată. Telefon 514910, 0722.376.339. (26890)

Vând țevi diametru 51, lungime 2,5 m, țevi diametru 114, lungimea 3m, rame garoafe, din demolări, motor trifazic 2 buc.; hidrofor-40mc/oră. Telefon 0744.191.507. (26902)

Vând cărămidă. Telefon 0740.879.796. (27052)

Vând BETON, MORTAR, ȘAPĂ. Asigur UTILAJ, TRANSPORT. Telefon 0723.273.746. (27002)

Vând imitație piele, 100.000 lei/ml. Telefon 0721.145.056. (27064)

Vând GEAMURI TERMOPAN lemn stratificat, ROLETE PLASTIC. Telefon 0745.380. 320. (27086)

Vând PLASĂ GARD ZINCATĂ, toate dimensiunile, 25.000 lei/kg. Telefon 256884. (27104)

Vând dulap cu modul cu 2 uși lustruit 1.500.000; masă birou din lemn cu fotoliu 1.500.000 lei; comodă TV cu vitrină 1.300.000; aerotermă cu ventilator 400.000. Telefon 284793. (27195)

Vând BOLȚARI CONSTRUCȚII 300x250x200, 8.200 lei, mc = 550.000. Telefon 281491; 0722.381.750. (26835)

Vând VACI, tineret și adult, sat Fiscut 37. Telefon 0744.622.204. (27126)

Vând sufragerie lemn stejar: 2 servante, 1 blidar, 1 vitrină, masă + 6 scaune, 1.000 USD. Telefon 231301; 0722.979.894. (27150)

Vând TERMOTECI pe gaz, BOILERE pe gaz, garanție. Telefon 0740.249.544. (27256)

Vând bibliotecă neagră din stejar și alte mobile vechi. Telefon 277983. (27255)

Vând garaj, zona Polivalentă. Telefon 0721.328.750. (27258)

Vând aparat auditiv Siemens. Telefon 235317. (27272)

Vindem 100 oi țurcane, sălaș str. Inelușului nr. 21. Telefon 212462. (27291)

Vând urgent garaj, negociabil, str. Voinicilor. Telefon 0257-260398 sau 0745848.252. (27283)

Vând vacă, rasa Holstein, Radna, str. Suciu Sorin nr. 140. Telefon 0745.523.703. (1586072)

Vând tăuraș de 85-90 kg, preț negociabil. Telefon 285534. (27301)

Vând TERMOTECI, CONVECTOARE, BOILERE pe gaz. Telefon 210265, 0723.665.790. (27305)

Vând pianină „Gaveau Paris", antică, clape fildeș, stare bună. Telefon 0740.965.225. (27302)

Vând masă birou 2m/1m și fișet dosare 4 sertare, modern, culoare deschisă. Telefon 0740.965.225. (27302)

Vând motor tăiat lemne TN 6/8 cu tracțiune proprie, cu capitala făcută și încă un motor pentru piese schimb. Pâncota, str. Gării, bloc D, ap. 10. Telefon 466778, după ora 18. (1856263)

Vând tăuraș, semănătoare SUP48 pentru grâu, microbus VW Transporter. Familia Bibart, telefon 329177 Seleuș. (1856262)

Vând CHERESTEA STEJAR. Telefon 229732, 0745. 383.618. (27318)

Vând trei vaci, Vladimirescu. Telefon 514164. (27324)

Vând mobilă de bucătărie, în stare foarte bună, chiuvetă de bucătărie inox. Telefon 272679. (4224466)

CUMPĂRĂRI TERENURI, IMOBILIARE

Cumpăr teren agricol în comuna Grăniceri. Telefon 353154 sau 0744.788.111. (26614)

Cumpăr teren agricol în zona Gai, centură sau Grădiște. Telefon 0722.275.645. (27225)

CUMPĂRĂRI AUTO

Cumpăr Dacie din 1985 în sus cu CIV și numere noi, cu probleme de caroserie (rugnite), ofer de la 10 - 17 milioane. Telefon 0723.045.296. (27034)

CUMPĂRĂRI ELECTRO

Cumpăr frigider - 600.000; congelator, combină + ladă frigorifică - 1.2000.000, prețuri negociabile. Telefon 273965, 0721.838.968. (4223220)

Cumpăr televizor, stare de funcționare, convenabil. Informații telefon 273965; 0721.838.968. (4224459)

CUMPĂRĂRI DIVERSE

Cumpăr VIȚELE și TAURI. Telefon 288968, 0722.941.123. (25445)

Cumpăr cofraj folosit din scândură. Telefon 0723.570.094. (27155)

Cumpăr porumb boabe. Telefon 0745.037.225 și 0244.335.343. (27003)

Cumpăr PORCI-VITE pentru sacrificare. Arad, telefon 0257-287723. (27295)

Cumpăr PORUMB știuleți, umiditate maximă 25%, plata pe loc. Telefon 381546, seara. (27193)

Cumpăr PORUMB și GRÂU în cantități mari. Telefon 0744.308.294. (27323)

LOCURI DE MUNCĂ

Angajez COSMETICIANĂ cu experiență pentru salon modern, utilat deosebit. Salariu atractiv. Telefon 272270; 0723.600.451.

Angajăm VÂNZĂTOARE, cu experiență, punct alimentar central. Telefon 280828; 0744.621.260. (27346)

Angajăm RESPONSABIL PRODUCȚIE pentru secție turnătorie metale neferoase. Telefon 536265, 536150. (27134)

Angajez VÂNZĂTOARE în Piața M. Viteazul. Informații telefon 255625. (27156)

CLUB MACAO angajăm OSPĂTARE. Telefon 251383, 0723.631.021. (27178)

Angajăm MECANIC AUTO, vechime minim 5 ani, pentru TIR Volvo, MAN, Mercedes. Telefon 0723.169.468. (27211)

SOCIETATE de PRODUCȚIE angajează SECRETARĂ și CONTABIL. Telefon 253868. (27218)

Angajăm LĂCĂTUȘ MECANIC, persoană serioasă. Telefon 219518, 0723.375.682. (27220)

FIRMĂ ITALIANĂ angajează MECANIC și CONFECȚIONERE lenjerie intimă. Telefon 216533, 0724.260.076. (27222)

Angajăm CONFECȚIONERE TEXTILE pentru mașini liniare. Telefon 256044. (26525)

Angajăm EXPEDITOR INTERNAȚIONAL, vechime minim 3 ani, cunoștințe germană și/sau engleză. Fax 271775. (26814)

Sardinia szigetère csinos konzum és táncos lanyokat keresúng 18-30 eves korig. Jó kereseti lehetosèggel száll's utazás, biztonság biztositott hivj bátran enis lánu vagyok. Telefon 36702341811. (4224456)

SOCIETATE COMERCIALĂ angajează pentru punct de lucru în VLADIMIRESCU: 1 OPERATOR TÂMPLAR pe mașină de rindeluit pe 4 fețe; 1 TÂMPLAR pentru freză; 1 PAZNIC, SECRETARĂ. Telefon 276130, orele 8-15. (27227)

„MAN TRANSILVANIA" angajează ȘOFER pentru camion, vechime trei ani. Telefon 0788.238.298. (27246)

Angajăm TINERI și TINERE. OFERIM salar 4.900.000, calificare, carte muncă și ȘOFER cu mașină proprie (Diesel). Telefon 276817, orele 8-16. (27251)

Angajez VÂNZĂTOARE PIAȚA MIHAI VITEAZUL, la gheretă. Telefon 251003, 0740.043.566, 0745.136.607. (27263)

Angajăm CONFECȚIONERE îmbrăcăminte, mașini liniare, salarizare deosebită. Telefon 284736, 0744.774.502. (27265)

Angajăm urgent OSPĂTARE-BARMANĂ pentru restaurant Mândruloc. Informații telefon 0745.628.724. (27286)

Angajez MECANIC AUTO și TINICHIGIU AUTO pentru străinătate. Telefon 214592. (27300)

Angajez VÂNZĂTOARE produse textile, Complex Jackson. Telefon 0744.811.713. (27306)

Angajăm MUNCITORI în construcții, salariu atractiv. Telefon 0740.310.402. (27308)

Angajăm ZIDARI, FINISORI, DULGHERI, FIERAR-BETONIȘTI și MUNCITORI NECALIFICAȚI. Telefon 229089; 0721.235.012. (27342)

Societate comercială angajează BARMANĂ. Informații telefon 0257/213060. (27340)

Angajez SPĂLĂTOR AUTO, str. Fulgerului nr. 14. Telefon 0744.368.104. (4224465)

(Continuare în pagina 14)

(Urmare din pagina 13)

Angajez SPĂLĂTOR AUTO, salariu bun. Telefon 0744.202. 417. (4224470)

PRESTĂRI SERVICII

REPARAȚII FRIGIDERE, CONGELATOARE, domiciliu, garanție un an. Telefon 254073, 0740.629.157. (27284)

SC SILDOR PROD SRL. Reparații: FRIGORIFICE casnice și comerciale. VINDE: centrale termice ARISTON. Telefon 0257 - 349121, 0257 - 270622, 0722.630.442. (c)

ZUGRĂVELI, gresieri, finisaje interioare, tavane false, IZOLAȚII, reparații acoperiș. Telefon 0722.198.040. (27347)

EXECUTĂM: construcții garanțial, acoperișuri, zidărie, tencuieli, faianțări, zugrăveli, preț avantajos. Telefon 0766.749.020. (27284)

Executăm MONUMENTE FUNERARE, glafuri, plinte, scări din mozaic, marmură, granit, prețuri avantajoase. Telefon 0722.384.961. (27280)

Reparații, vânzări FRIGIDERE, CONGELATOARE, instalații FRIGORIFICE, AUTO. Telefon 0722.556.562, 284857. (27276)

ȘCOALA DE ȘOFERI col. RUSU LUCIAN, face înscrieri. Telefon 283696. (27297)

DIVERSE

Dau în arendă 4,5 ha de pământ agricol, zona CET, capăt șosea de centură. Telefon 275299, 0744.248.309.

Anișoara, din Deva, mulțumește din tot sufletul prezicătoarei

AURELIA ARDELEANCA

din Arad. La prima ședință m-a lecuit de o boală de care sufeream de ani de zile, dureri mari de cap, de mâini și de picioare. Sunați cu cea mai mare încredere, la telefon 0723.924.535. (27293)

Celebra prezicătoare

IRINA

este înzestrată cu har foarte puternic, moștenit de la mama ei, GHEORGHE RODICA, poate să vă ajute în orice domeniu: aduce înapoi persoana iubită, dezleagă cununii, vindecă cu magie albă epilepsia, impotența, beția, vă aduce mulțumiri sufletești în casă. Telefon 0721.876.319. (27207)

Societatea Comercială TRILAB LEMN cu sediul în Timișoara, str. C. Brediceanu nr. 13B, ap. 18, punct de lucru în Curtici, str. Teilor nr. 3, pune în vânzare hală și utilajele privind propria producție, prețul de pornire este de 350.000 Eu. Pentru informații ulterioare sunați la 0257-465671. (27199)

OFER VALUTĂ în condiții avantajoase. Telefon 0745. 826.236, 0721.536.027. (27017)

Anonimă din Cluj, mii de mulțumiri

VALERIEI,

mi-a adus iubitul înapoi. Sunați 0257-279568; 0744.288. 220. (27147)

SC AGROMEC TÂRNOVA SA vinde la licitație în data de 1.11.2002, ora 10 următoarele bunuri: tractoare, mașini agricole, combine C14, ateliere mecanice. Relații la telefon 370124. (4224410)

Pierdut CÂINE VÂNĂTOARE, BRAC GERMAN, grinegru. Ofer RECOMPENSĂ. Telefon 267065. (27250)

CITAȚII

Se citează pârâta CÂRPACI ELENA, cu domiciliul necunoscut, în proces cu reclamantul CÂRPACI AUREL, pentru divorț cu minori, cu termen de judecată la 7 noiembrie 2002, ora 8, la JUDECĂTORIA LIPOVA. (1586073)

TURISM

NOU!!! AMAD TOURISTIK efectuează transport persoane GERMANIA și AUSTRIA. Pe liniile directe ITALIA, FRANȚA, SPANIA, PORTUGALIA la prețul biletelor de călătorie dus-întors reduceri de 35%. Rezervări str. Cloșca, nr. 2. Telefon 254453; 0788.324.988. (c.)

Pletl

Asigură zilnic transport de persoane în GERMANIA pe ruta: Passau - Regensburg - Nürnberg - Würzburg - Aschaffenburg - Frankfurt - Giéssen - Siegen - Köln - Düsseldorf - Essen - Dortmund - Deggendorf - Landshut - Mühldorf - Augsburg - Ulm - Heilbronn - Stuttgart - Pforzeim - Karfsruhe - Heidelberg - Mannheim. Călătorii în autocare noi, moderne, însoțitoare de bord, două bagaje gratuite, o masă caldă în UNGARIA. Cu plecare din KARLSRUHE: SPANIA, FRANȚA, PORTUGALIA. Intermediem asigurări medicale. Informații și înscrieri, la AGENȚIILE PLETL din: ARAD, telefon 057/252291; LIPOVA - 057/561377; 563011. (c.)

ÎNCHIRIERI

Închiriez (ofer) garaj, zonă centrală. Telefon 278238, 0722.336.885. (27177)

Oferim spre închiriere SPAȚII COMERCIALE pentru magazine, depozite, producție. Telefon 281036. (c.)

Închiriez (ofer) apartament 2 camere, mobilat, cu/fără garaj, zona Mioriței. Telefon 278120. (27167)

Închiriez (ofer) pe termen lung apartament 3 camere, mobilat, contorizat, Piața UTA. Telefon 381637. (26931)

Primesc fată în gazdă, preț negociabil, zona Micălaca. Telefon 0721.274.208. (27247)

Ofer spre închiriere apartament 2 camere, zona BCR, str. Miron Costin, (ne)mobilat, contorizat apă și calorifere, 120 $, negociabil. Telefon 381155; 0722.348.074.

Ofer, închiriez apartament 2 camere, etaj II, zona 300, complet contorizat, parțial mobilat, 100 Euro. Telefon 0722.245. 029. (27229)

Închiriez (ofer) una cameră, bucătărie, baie, central, la casă pe gaz. Telefon 214492.

PIERDERI

Pierdut carnet student, eliberat de Universitatea Aurel Vlaicu, pe numele Vereha Ionuț. Îl declar nul. (27252)

Pierdut autorizație nr. 221318 din 11 III 1992, eliberată de Consiliul Județean Arad, pe numele Chirilă Ana. O declar nulă. (27259)

Pierdut carnet șomaj eliberat de DMPS Arad, pe numele Duda Damiano Damiani. Îl declar nul. (27275)

Pierdut carnet șomaj eliberat de DMPS Arad, pe numele Herman Daniel. Îl declar nul. (27317)

Pierdut carnet șomer eliberat de DMPS Arad, pe numele Bulboacă Ilie. Îl declar nul. (27320)

Pierdut carnet șomaj, eliberat de DMPS Arad, pe numele Bidilean Sergiu Laurențiu. Îl declar nul. (27327)

† DECESE †

Cu sufletul împietrit de durere, anunțăm trecerea în neființă a celui care a fost reazemul nostru, iubit soț și tată,

profesor

MANGHERA LAVINIU.

Înmormântarea va avea loc de la Capela Cimitirului Pomenirea, azi, 23 octombrie 2002, ora 15. Dumnezeu să-l odihnească în pace! Soția Florica și fiica Diana.

Cu durere în suflet anunțăm încetarea din viață a celui care a fost soț, tată și bunic,

MORAR GHEORGHE.

Înhumarea va avea loc astăzi, 23 octombrie, ora 13, la Cimitirul Eternitatea (UTA). Dumnezeu să-l odihnească în pace. Soția, fiul, fiica și nepoții.

Cu adâncă durere anunțăm încetarea din viață a iubitului nostru soț și tată,

FAUR IOAN,

în vârstă de 66 ani. Înmormântarea va avea loc joi, 24 octombrie, ora 14, la Cimitirul Pomenirea. Familia îndoliată. Soția și copiii.

Cu adâncă durere în suflet anunțăm încetarea din viață a scumpei și dragei noastre surori

BARNA

IRMA MARIA,

la vârsta de 82 ani. Înmormântarea va avea loc la Cimitirul Eternitatea - Capelă azi, 23 octombrie 2002, ora 15. Surorile îndoliate și nepoatele.

Cu adevărată durere anunțăm încetarea din viață a iubitului nostru tată, bunic și socru

MĂDĂRĂSAN GHEORGHE.

Înmormântarea va avea loc azi, 23 octombrie 2002, ora 15, la Cimitirul Pomenirea din Curtici. Familia îndoliată MĂDĂRĂSAN.

Cu nemărginită durere anunțăm trecerea în neființă a celui care a fost soț, tată, bunic

SABĂU GHERASIM.

Înmormântarea va avea loc azi, 23 octombrie 2002, ora 15, din str. Tismana nr. 6, la Cimitirul Grădiște. Dumnezeu să-l odihnească în liniște și pace! Familia îndoliată Sabău.

† SERVICII FUNERARE †

IN MEMORIAM "KUKI"

Servicii Funerare Complete

Str. M Eminescu Nr.4 ÎN CURTE

Tel:211.929 - 0723.343.964

Magazin deschis la orice oră

OFERĂ:

SICRIE 10 modele de la 600.000 - 2.800.000

SICRIE LUX 6 modele de la 3.600.000-10.500.000

SICRIE import 70.000.000 lei

Mânere, șuruburi accesorii

LENJERIE 7 modele de la 350.000 - 1.400.000

GRATUIT ! ! ! !

Transportul sicriului la domiciliu

ÎNBĂLSĂMATUL

Plata în Rate ! ! !

Transport Intern și Internațional

RO STYL COMPANY

SERVICII FUNERARE COMPLETE

PRODUCĂTOR SICRIE

ARAD, STR. M. EMINESCU 22, TELEFON 214.422

Magazin deschis și noaptea

OFERIM

- SICRIE 10 MODELE DE LA 800.000 LA 3.600.000
- SICRIE LUX 4 MODELE DE LA 4.500.000 LA 20.000.000
- LENJERIE DECES 6 MODELE DE LA 300.000 la 2.000.000
- CRUCE, LUMÂNĂRI, PROSOAPE, BATISTE, MÂNERE și ȘURUBURI SICRIU

OFERTĂ SICRIU FAG CRUCE RESPETE 1.500.000

APELÂND LA SERVICII: ÎMBRĂCAT, FORMOLIZAT ȘI TRANSPORT BENEFICIAȚI DE 15% REDUCERE

LA SICRIU ȘI TRANSPORTUL . LA DOMICILIU GRATUIT

▼PLATA ȘI DUPĂ ÎNCASAREA AJUTORULUI DE ÎNMORMÂNTARE.

PĂREREA DVS. CONTEAZĂ!

TELEFON 094.690.121

† CONDOLEANȚE †

Cu inimile zdrobite de durere, colegii de la Școala Generală nr. 12 Arad își exprimă durerea pentru moartea fulgerătoare a celui care le-a fost coleg,

prof. LAVINIU MANGHERA

și transmit condoleanțe familiei. Dumnezeu să-l odihnească în pace!

Asociația de locatari bloc 326 transmite sincere condoleanțe familiei MANGHERA. (27261)

Cu durere în suflet regretăm încetarea prematură din viață a profesorului

MANGHERA LAVINIU.

Ne rugăm bunului Dumnezeu să-l odihnească în pace! Familia Spiridon. (27268)

Suntem alături de Florica și Diana Manghera în marea durere pricinuită de dispariția celui care a fost vecinul,

prof. LAVINIU MANGHERA.

Asociația de locatari Micălaca bl. 326. (27269)

Cu nemărginită durere ne luăm rămas bun de la scumpul nostru nepot, unchi și verișor,

MANGHERA LAVINIU (ICUȚA).

Familiile îndoliate: Haiduc, Manghera și Dumitrean. (27270)

Colectivul LICEULUI PEDAGOGIC ARAD este alături de colega, SUCIU FLORICA, în greaua încercare pricinuită de moartea mamei sale. (27294)

Colectivul Secției Chirurgie a Spitalului Clinic Județean Arad este alături de colegul, dr. Mircea Alexa, în momentele triste pricinuite de decesul mamei sale și îi transmite sincere condoleanțe. (27307)

Suntem alături de colegul nostru Săbău Lazăr, în durerea pricinuită de moartea tatălui. Serviciul Tehnic. (27311)

Suntem alături de colegii noștri Sabău Lazăr și Emilia, în durerea pricinuită de moartea tatălui. Biroul OPM-PLUP-PIS. (27312)

Cu durere și tristețe suntem alături de Florica și Diana Manghera în greaua încercare pricinuită de moartea celui care a fost

profesor

LAVINIU MANGHERA.

Familia Gavrilă. (27315)

Conducerea SC MODA SA arad este alături de familia Sabău Lazăr în marea durere pricinuită de pierderea tatălui și transmite sincere condoleanțe. (27316)

Suntem alături de colegul nostru, prof. MĂDĂRĂSAN STELIAN în clipele grele pricinuite de pierderea tatălui său drag. Fie-i țărâna ușoară! Colectivul Centrului Școlar Arad. (27319)

Elevii clasei a II-a A, Școala Generală nr. 5 sunt alături de doamna învățătoare MANGHERA FLORICA, la durerea pricinuită de decesul soțului ei. Sincere condoleanțe întregii familii. (27341)

Năprasnica lovitură primită de colega noastră, înv. FLORICA MANGHERA ne-a zdrobit sufletele. Regretăm fulgerătoarea dispariție a unui coleg de breaslă,

prof. LAVINIU MANGHERA

și transmitem condoleanțe fiicei DIANA, soției FLOAREA. Colectivul didactic al Școlii Generale nr. 5 Arad. (27331)

† COMEMORĂRI †

Astăzi, se împlinesc 2 ani de la trista despărțire de cea care a fost

SĂRĂNDAN EMILIA.

Dumnezeu s-o odihnească în pace! Nu te vom uita niciodată! Fiul Ghiță și nora Maria. (27298)

Aprindem o lumânare la crucea ce veghează mormântul neuitatului nostru tată și soț

MESSER WALTER,

la 10 ani de când a plecat în liniștea somnului etern. Familia. (3141538)

Azi, se împlinesc 18 ani de când ne-a părăsit pentru totdeauna fiul nostru drag, cel care a fost

ing. SAVA MICLOȘ,

din FELNAC, care a trăit doar 26 de ani. Rugăm pe cei care l-au cunoscut, un minut de aducere aminte de chipul lui blând și vesel. Te vom plânge cât vom trăi! MAMI și TATI. (26364)

Dragă tăticule,

URBAN IOSIF,

este a doua toamnă de când în sufletele noastre ai lăsat multă durere și tristețe. Dar îl rugăm pe bunul Dumnezeu să-ți dea liniștea și odihna sufletului tău blând și nobil. Nu te vom uita niciodată! Fiica Evelin și soția Angelica. (27152)

Dragă

IOJI

se împlinesc 2 ani de la tragicul accident care cu cruzime te-a răpit dintre noi și zilele s-au scurs cu lacrimi și durere nemărginită, dar cuvintele sunt neputincioase și nu pot exprima dorul și tristețea care s-au așternut în sufletele noastre. Bunul Dumnezeu să îți dea liniștea sufletească. Azi, 23 octombrie, ora 15, la Cimitirul Eternitatea, va avea loc sfințirea crucii și joi 24 octombrie, ora 17, la Biserica Catolică centrală va avea loc slujba de pomenire. Îndurerați, părinții și sora. (27152)

Astăzi, 23 octombrie se împlinesc 13 ani de când ne-a părăsit cel ce a fost fiu, tată, frate și cumnat,

prof. TOL IOAN (NELU).

Dumnezeu să-l odihnească în pace! Familiile mereu îndoliate: Tol, Trăilă, Herman. (27257)

S-au împlinit 6 luni de la trecerea în neființă a celei ce a fost cea mai bună soție, mamă și bunică,

NINI LUCREȚIA

din DEZNA.

Te plâng neîncetat și nu te pot uita: soțul MARCU, copiii și nepoții, dragă Mama Nini. (27273)

Un pios omagiu la scurgerea a 3 ani de când a trecut în veșnicie

PREOT PROTOPOP ICONOM STAVROFOR ȘERB GHEORGHE.

Familia îndoliată. (27287)

HDi: **VIBRAŢII SAU ZGOMOT?**
REGRETĂM. OPŢIUNI INDISPONIBILE.

PEUGEOT 406. ELEGANŢĂ IMPLICITĂ

M.I.I.

Începând de la 12.605* EURO.
Leasing 3 ani: • 196* EURO/lună
• 3.782* EURO avans
• 2.521* EURO valoare reziduală

406 PEUGEOT

AUTO SML - CONCESIONAR PEUGEOT
Vizitaţi-ne la noul sediu din: Micălaca 1 EST (ieşirea spre Deva) ARAD
tel: 0723.457.685
0723.338.336
* plus TVA

(2734371)

SC "MOL ROMÂNIA PETROLEUM PRODUCTS" SRL
angajează:
la staţia de deservire carburanţi MOL - locaţia Arad 1

ŞEF STAŢIE DESERVIRE CARBURANŢI

Cerinţe:
- *studii superioare tehnice sau economice*
- *experienţă minim 2 ani în domeniul comerţului sau a industriei petroliere*
- *cunoştinţe solide operare PC*
- *atitudine comercială, spirit organizatoric, om de echipă, bun conducător, capabil să coordoneze eforturile echipei în scopul atingerii obiectivelor dorite*

Avantaje:
- *stăpânirea noţiunilor de contabilitate*
- *cunoaşterea limbii engleze*
- *carnet de conducere cat.B*

Cei interesaţi vor trimite Curriculum Vitae, scrisoare de intenţie şi copie după diploma de studii la adresa: S.C."MOL ROMÂNIA P.P."S.R.L., Cluj-Napoca, cod: 3400, str. Republicii nr.109, et.4. Tel 0264-407600 Fax: 0264-194852 - în atenţia Compartimentului Resurse umane, specificând în scrisoarea de intenţie postul şi localitatea pentru care se aplică
Data limită de depunere a dosarelor este: 30.10.2002

MOL
Partener la progres
(c.a.)

Doriţi să aveţi o siguranţă împotriva incendiilor ?
Doriţi să aveţi linişte 5 ani?
Apelaţi la „ANTIPYR®
lider în domeniul p.s.i.

NOI
- **verificăm şi încărcăm** stingătoare de toate tipurile - garanţie 5 ani;
- **întreţinem** instalaţii de stingere - garanţie 5 ani;
- **executăm** instruirea personalului pe locul de muncă;
- **vindem** stingătoare cu valabilitate 5 ani;
- **asigurăm** toată gama de servicii;

Reduceri pentru clienţii cu contract pe 5 ani de 20%!!!

Consultanţa şi transportul sunt gratuite!!!

Pulberea ABC utilizată de noi şi spumogenul au valabilitatea 5 ani;
Tarifele sunt cele mai mici!!!
Adresa noastră este Arad, str. Gh. Doja, nr. 136

SUNAŢI LA 0257/280.908
(c.b.)

S.C. ELMAS APIFLOR S.R.L.
COMERCIALIZEAZĂ

MATERIALE PENTRU INSTALAŢII ELECTRICE

- CONDUCTORI SI CABLURI: FY, MYF,CYY, CYABY, MYYM, COAXIALE, MCCG, SUDURA din **STOC** si la **COMANDA** (24ore)
- TUB PVC RIGID SI FLEXIBIL, CUTII PTR. TABLOURI
- PRIZE, INTRERUPATOARE,COTURI, DOZE ETC.

OFERTĂ SPECIALĂ la produsele **TRACON** până la 21.11.2002
PARATRĂSNETE Proiectare gratuită

- PRELUNGITOARE CU CONTACT DE PROTECTIE:
3p 1,5m - 32026lei(0,96$), 3p 3 m - 44708lei(1,34$), 4p 1,5m - 49040lei(1,47$), 4p 3m - 54044lei(1,62$),4p 5m - 65386lei (1,96$), 5p 3m - 64719lei(1,84$)
- SIGURANTE AUTOMATE: monopolare(1P)-51708 lei(1,55$), faza nul(P+N)- 78063lei(2,34$), bipolare(2P) -103750lei(3,11$), tripolare(3P) -155458lei(4,66$)
- CONTACTORI, RELEE, LIMITATORI,ETC

Str. TÎRGOVIŞTEI nr.3 Tel/Fax: 0257/256.026
(Între Casa Albă şi bl. 15-Str. Miron Costin) **0722.938.376**

ORAR zilnic 8-17 Sâmbătă 8-13

(2734367)

SC TAKATA PETRI - cu sediul în ARAD -

ANGAJEAZĂ
INGINERI, MAIŞTRI SAU TEHNICIENI
PENTRU SECŢIA - TURNĂTORIE

CERINŢE:
- VECHIME MINIM 3 ANI ÎN DOMENIUL CONSTRUCŢIILOR DE MAŞINI, METALURGIE SAU MECANICĂ
CONSTITUIE AVANTAJ:
- SPIRIT ORGANIZATORIC ŞI DE ECHIPĂ
- CUNOŞTINŢE DE LIMBA GERMANĂ
- CUNOŞTINŢE ÎN TEHNICA TURNĂRII ŞI TURNAREA SUB PRESIUNE

CV-urile se depun la sediul societăţii din Arad
CALEA AUREL VLAICU (la ieşirea din Arad spre Nădlac).
DATA LIMITĂ: 29 OCTOMBRIE 2002
Informaţii suplimentare la tel.0257/ 289.847 - d-nul **Roşu Victor**.

TAKATA-PETRI
Calea Aurel Vlaicu F.N., Arad, tel. 0257-289.847, fax 0257-272.587
(C.A.)

Această doamnă are un suflet mare - înţelege situaţia oamenilor şi îi ajută.

Doamna Roxana lucrează numai cu magia albă, descântece şi rugăciuni.

Acum prezentă în Arad la cererea arădenilor, cea mai autentică tămăduitoare cu cele mai mari puteri moştenite de la bunica ei care este binecuvântată de Dumnezeu.

Doamna ROXANA a fost testată de mulţi parapsihologi, cât şi de regretatul domn Ioan Ţugui şi de regina Maria Câmpina, ajungând la decizia finală că *are puteri supranaturale.*

Rezultatele sunt garantate.

(15861179)

Anonim. Sunt o persoană foarte cunoscută în Arad şi aş vrea să mulţumesc Roxanei pentru ajutorul acordat. Am mai multe magazine şi firme. Sunt căsătorit, am un băiat. În urmă cu trei luni am cunoscut o fată. Credeam că e o simplă aventură dar când am rupt relaţia totul se dădu-se peste cap. Trei magazine erau în pragul falimentului. Începusem să fiu agresiv cu soţia, începusem să nu am pace şi stare, eram tot timpul agitat mă gândeam numai la fosta prietenă, tot timpul aveam coşmare, auzeam tot timpul pocnituri în casă. Am aplelat la d-na ROXANA care m-a dezlegat de farmece de atunci totul s-a schimbat în bine. ***Îi aduc mulţumiri şi putere de muncă.***

Sunt Ruzmir Şaban din Ungaria şi prin acest ziar îmi fac viaţa publică în speranţa că voi ajuta şi alte persoane. Mulţumesc minunatei d-ne Roxana pentru ajutor. M-a lecuit de epilepsie şi de impotenţă de care nu speram că o să mai scap vreodată. Am fost la mulţi doctori fără nici un rezultat, singura persoană care m-a ajutat este ROXANA. Ea mi-a oferit o viaţă ca toţi ceilalţi. Este o femeie minunată cu un har deosebit. Îi mulţumesc cu lacrimi în ochi. ***Apelaţi cu cea mai mare încredere şi o să fiţi ajutaţi!***

Sunt doctor chirurg şi aş vrea să rămân anonim pentru că sunt cunoscut. Prin acest ziar vreau să mulţumesc d-nei ROXANA pentru ajutorul acordat. Am un băiat de 29 ani cu care am avut mari probleme. În primul rând a căzut patima beţiei şi problema a doua nu se căsătorea; nu putea să ţină o relaţie cu o fată. Am umblat la foarte mulţi preoţi şi mănăstiri, am ţinut şi posturi în zadar. Problemele deveniseră ceartă în toată casa şi sporul era pe cale de a pieri. Am apelat la d-na ROXANA deşi nu credeam în farmece. ROXANA a rezolvat totul băiatului i-a dezlegat cununia şi beţia, l-a căsătorit, ne-a adus pace, spor şi prosperitate în casă. ***Apelaţi cu încredere!***

TELEFOANE
0257-**368.624**; **0745.430.718**

S.C. SATLINE S.R.L. TELEFON 251.461, 094/507.211 SHOW ROOM ARAD, Piata Mihai Viteazul - BL. M7 - PARTER

TÂMPLĂRIE DIN ALUMINIU ȘI P.V.C.

mobila și binale MB

TÂMPLĂRIE PVC cu GEAM TERMOPAN

CALITATE GERMANĂ GEALAN Fenster-Systeme

Cel mai bun! Cel mai ieftin! În rate!

ARAD, STR. CAIUS IACOB BL.R
FOSTUL Mag. CĂMINUL (lângă BANC POST)

Convingeți-vă! TELEFOANE 0257-233.950 0722-528.185

Societățile ARTERM și RAACA în colaborare cu MPC Arad

invită *reprezentanții asociațiilor de proprietari de pe raza municipiului Arad* la seminarul

Măsurare, decontare, plată

Care va avea loc în data de 28.10.2002 orele 16,00 în Sala festivă a Liceului Moise Nicoară.

În cadrul seminarului vor fi abordate următoarele teme:

- Prezentarea unui nou concept de servicii energetice în domeniul managementului parcului de contoare, o nouă interfață cu consumatorul. Probleme specifice în exploatarea contoarelor de apă și de energie termică. Întrebări și răspunsuri.
- Repartizarea individuală a cheltuielilor cu energia termică bazată pe repartitoare de costuri.

La seminar vor participa reprezentanții ARTERM și RAACA. Invitați: MPC Arad și SERVITO.

Din motive de spațiu, rugăm să se prezinte strict reprezentanții asociațiilor, care sunt rugați să prezinte la intrare o dovadă din partea asociației pe care o reprezintă.

Informații suplimentare la telefon 206.363 sau 251.164 între orele 8,00-20,00.

(2734462)

CASA SC MOSIBEL SRL TOTUL PENTRU ACASĂ DIN TIMIȘOARA

A DESCHIS UN NOU MAGAZIN ÎN ARAD
B-DUL REVOLUȚIEI NR. 90
TEL/FAX 0257-211.033

VĂ OFERĂ
▲Covoare
▲ Mochetă
▲Podele laminate
▲ Linoleu ▲ Tapet
▲ Perdele ▲Tavan fals
▲ Garnișe - diferite tipuri
▲Lenjerie de pat ▲Seturi baie
▲Rulouri▲Jaluzele verticale și orizontale
Diferite accesorii pentru montaj

VĂ AȘTEPTĂM ZILNIC ÎNTRE ORELE 9 - 18 SÂMBĂTĂ 9 - 14

(2734465)

CAMERA DE COMERȚ ARAD

Organizează următoarele cursuri:

- Contabilitate postliceal;
- Referent pentru comerț intern și internațional, postliceal;
- Inițiere în activitatea de referent resurse umane;
- Noi reglementări în domeniul contribuțiilor la bugetul asigurărilor sociale de stat și de sănătate;
- Inițiere în utilizarea calculatoarelor și birotică (Windows, Word);
- Declarant vamal;
- Limbi străine (engleză, italiană, franceză, germană);

Informații suplimentare la sediul CCIA Arad, str. Clișca nr. 5, camera 31, etajul 2, telefon: 20.88.07; 20.88.08.

(c. 39)

Canon CHEAMĂ-NE AZI, MÂINE NE VEI MULȚUMI!

ELECTRONIC SHOP

Arad: P-ța UTA, bl. U1-2, tel/fax: 0257 / 271123; 271642; 289642
Timișoara: Bd-ul 16 Decembrie 1989 nr. 7 tel/fax: 0256 / 196684; 196845
e-mail: eshop@inext.ro http/:www.electronicshop.ro

Vrei un CALCULATOR? AI DE UNDE ALEGE!

AMD DURON 1100 Mhz — 359 USD*
Placă de bază SiS 730
CPU Duron 1100 Mhz
128 MB SDRAM
HDD 20 GB 5400rpm
CD-ROM 52x LG
Video 3D max. 64 MB shared
Sunet 3D
Modem intern 56kbs
LAN 100Mbps
Tastatură; Mouse PS/2
Boxe active 120W PMPO
Monitor 15" digital

AMD K7 1600+ XP — 489 USD*
Placă de bază SiS 735
CPU AMD K7-1600+ XP
128 MB DDRAM
HDD 40 GB 7200rpm
CD-ROM 52x LG
Video TNT2 M64 32 Mb
Sunet 3D
Modem Ambient 56k hard
LAN 10/100Mbps
Tastatură; Mouse PS/2
Boxe active 120W PMPO
Monitor 17" digital

INTEL P4 1500 Mhz — 549 USD*
Placă de bază SiS 930
CPU Intel P4 1500 Mhz
128 MB DDRAM
HDD 40 GB 7200rpm
CD-ROM 52x LG
Video TNT2 M64 32Mb
Sunet 3D
Modem Ambient 56k hard
LAN 10/100Mbps
Tastatură; Mouse PS/2
Boxe active 120W PMPO
Monitor 17" digital

*Opțiuni**:

Pl. video GeForce2 MX400 64Mb 64bits	40,5 USD
Pl. video GeForce2 MX400 64Mb 128bits	50,6 USD
CD-RW LG 32x10x40	62 USD
TV-Tuner WayJet w/ FM+remote control	39,1 USD
Licență Windows XP Home Edition	104 USD

Windows BE SURE It's Legal Microsoft

VÂNZĂRI ÎN RATE AVANS ZERO

* Prețurile nu conțin TVA.

(2734459)

s.c. BODIMAR SRL

Tel. - Fax 0257/270.078; 270.079
Depozit Grădiște str. Ardealului nr. 2 (lângă pod)

Promoție

Prețurile includ T.V.A

- CĂRĂMIDĂ PHOROTHERM LA 1.400.000 lei/m³
- GIPS CARTON (grosime 12.5) = 54.800 lei/m²
  (grosime 9.5) = 50.100 lei/m²
- FIBRĂ DE STICLĂ (toate dimensiunile și culorile) 158.000 lei/m²
- MEMBRANE BITUMINOASE (IMPORT) 2 mm - 48.000 lei/m²
  3 mm - 60.500 lei/m² cu nisip;
  3,6 mm - 67.000 lei/m²; cu ardezie
  4 mm - 75.000 lei/m²; cu ardezie
- VATĂ MINERALĂ (IMPORT) - normală 5 cm² - 26.500 lei/m²;
  10 cm² - 53.000 lei/m²
- PLĂCI BITTUWEL (IMPORT) dimensiuni 2 x 0,93 - 278.000 lei/placă

AICI GĂSEȘTI PENTRU CASA TA IEFTIN ȘI BUN

CA SĂ CONSTRUIEȘTI ȘI SĂ REPARI

TOT CE DOREȘTI DE LA FUNDAȚIE LA HORN

(1586181)

S.C. „MODA" S.A. ARAD

Str. Liviu Rebreanu Nr. 86

Solicităm colaborare cu Cabinet Medicina Muncii (pentru avize angajare)

Informații suplimentare la tel. 256.265 int. 120 sau așteptăm oferte la fax 256.262.

(2734450)

S.C. EXPERT S.A. ARAD

În calitate de lichidator al S.C. ALFAR S.A. Arad,

anunță vânzarea, în conformitate cu prevederile Legii 64/1995 republicată, prin LICITAȚIE PUBLICĂ DESCHISĂ, cu strigare, a următorului activ:

Nr. crt.	Denumirea mijlocului fix	Preț lei (inclusiv TVA)
Activ 18	Surse, acumulări și rețele apă tehnologică	542.293.340

Activul este amplasae în Arad, Calea Zimandului nr. 3, putând fi vizitat zilnic între orele 9,00-14,00. Relații se pot obține la telefoanele 0257 - 276.101 dl. Tanca Gheorghe și 0722 - 343.784 ing. Moț Marius.

Licitația pentru activul din prezentul anunț va avea loc în data de 29.10.2002, ora 12.00,la sediul SC ALFAR S.A. Arad, Calea Zimandului nr. 3 ,termenul de înscriere la licitație fiind până la data de 28.10.2002, ora 15,00.

În cazul neadjudecării activului licitația va fi reluată săptămânal, după o publicitate prealabilă.

(C.A.)

BANCA "TRANSILVANIA" S.A.
SUCURSALA ARAD,
Str. Unirii nr. 5-7,
Tel. 057/283.122

CERTIFICATE NOMINATIVE
USD 90 ZILE
3,25 % P.A.

ADEVĂRUL

Cotidian independent Arad

Anul XIV, nr. 3744

Joi, 24 octombrie 2002 • 16 pagini • 5000 lei • e-mail: adevarul@arad.ro; adv.pub@arad.ro

BRAT Publicație auditată în semestrul II 2000 — Tiraj mediu zilnic vândut: 33.205

WEST BANK S.A.
ARAD, B-dul Revoluției nr. 88
TELEFON: 284.888; FAX: 285.202
WESTERN UNION TRANSFER DE BANI ®
Cel mai rapid mod de a primi bani din toată lumea

BANI

Statul e în general un prost administrator. Instituțiile create de el însă sunt și mai dezordonate. Iată un argument suficient ca în locul dezorganizării să alegem prima variantă. Conform acestui raționament Casa Națională a Asigurărilor de Sănătate a trecut în poșeta Ministerului Sănătății care acum găsește în ea nu doar rujul ci și „pârghii, nu doar responsabilități". Asta, ne asigura Daniela Bartoș, va însemna mai multe medicamente compensate, mai puțină risipă de fonduri și un control mai bun al gestionării banilor asiguraților. „Nu putem accepta această bătaie de joc pentru a respecta o așa-zisă autonomie când e vorba de bani publici" tuna și premierul, scos din sărite de banii dați pe medicamente cu „denumire de discotecă", care au și dublat în ultimii doi ani facturile CNAS. Dacă tot e înjurat că administrează o țară bolnavă atunci Guvernul vrea măcar să nu ia șuturi pe gratis. Altfel te simți cu 50-60 mii de miliarde în plus, dirijate armonios, fără poticneli acolo unde-i nevoie pentru că „va fi și o mai bună și mai strânsă colaborare între cele două (Ministerul Sănătății și CNAS) entități", cum observa dr. Bartoș. Mai strânsă nici nu era posibil. Sănătate! Și justiția putem spune că s-a apucat serios de afaceri după ce ani de zile pe sub nasul judecătorilor delegați, la Registrul Comerțului au trecut ani de zile sume uriașe plătite pentru înregistrarea firmelor. Banii însă intrau în conturile Camerelor de Comerț. Camerele s-au angajat însă într-un război intern. Așa încât Themis, doamna cu balanța, a exercitat rapid o „preluare ostilă" cum i se zice pe Wall Street. Acolo însă brockerii nu au la îndemână instrumentul ordonanței de urgență. La noi Justiția a încheiat rapid afacerea. Singurul lucru pe care l-ar mai putea obține Camerele ca să nu moară este o decizie în compensare a Guvernului, care acum satisfăcut, ar putea să instituie obligația firmelor de a se înscrie la Camerele de Comerț. Măcar așa, modelul invocat în sprijinul ascunderii registrului sub fustele Justiției s-ar întregi.

DORU SAVA

(Continuare în pagina 6)

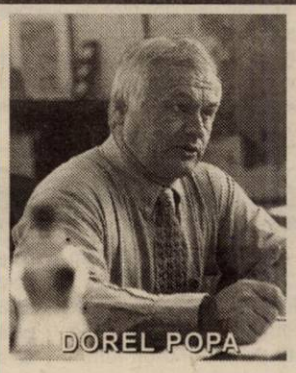
DOREL POPA

În privința afacerii CET - CENTURYMARC primarul Dorel Popa a lansat, ieri,

PERDEA DE FUM PENTRU A RISIPI CEAȚA

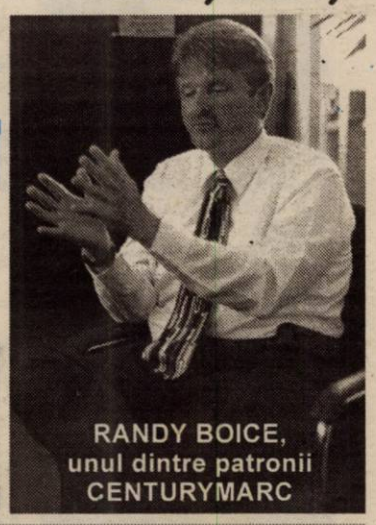
RANDY BOICE, unul dintre patronii CENTURYMARC

Consilierilor municipali li se acordă doar 24 de ore pentru a se decide într-o afacere de... 200 milioane de dolari Foto: ONORIU FELEA

Pag. 6

PARBRIZE
Geamuri laterale și lunete
pentru
Autoturisme
Autocamioane
Autocare
Tractoare
Tripon&Tripon Impex
Arad, Dîmboviței 30
Tel. 247.844 Tel/Fax 274.461

SOȚIA DEPUTATULUI GYÖRGY TOKAY - AGRESATĂ ȘI TÂLHĂRITĂ

Pag. 4

Eveniment editorial

ARADUL POVESTIT ÎN IMAGINI

Pag. 8

VIA Canada
Firmă de Avocați din Toronto Canada vă asistă pentru
Emigrare
Proiect S.A.,
Bd. Decebal nr. 2-4, cam. 124
Tel. 214.678

BANCA ROMÂNEASCĂ
Sucursala Arad
(0257) 282 600
www.brom.ro

OFERTA ZILEI
IMPERIAL Co. Ltd.
Arad, Calea Radnei 169
ULEI ARGUS EXTRA
29.900_
TVA INCLUS
Ofertă valabilă în limita stocului pentru facturi de cel puțin 1.500.000 lei.

PÂNCOTA ÎNFLOREȘTE SUB „COMANDA" UNUI PRIMAR PRICEPUT

Pag. 7

FII ALĂTURI DE UTA!
ACUM O POȚI AJUTA!
FII ACȚIONAR!
3.000.000 lei = berea și țigările / 3 luni
3.000.000 lei = o acțiune la UTA / toată viața
Te așteptăm zilnic la sediul clubului între orele 11 - 14, tel. 289.204. (c.b.)
Partenerii UTA: WEST BANK, ROWO, ROMTRANS, ERIKA INVEST, LACKNER & SCHWARZ, HELVETICA MILK, AGRIROM, PLETL, ERREA, GENERAL BETON, INSTAL GROUP, MR FAB, FERONERIA

ABONEAZĂ-TE la ADEVĂRUL
Pentru luna noiembrie prețul abonamentului este de 60.000 lei
Se pot face abonamente și pe următoarele trei sau șase luni
Abonații pot câștiga lunar 10 premii de fidelitate în valoare de un milion de lei fiecare.
La sfârșitul anului, abonaților le vor fi oferite premii speciale în valoare de zeci de milioane de lei.
Citește ADEVĂRUL cotidianul care îți oferă, cu promptitudine cele mai interesante și utile informații

ÎNCHIRIEZ SPAȚII PRODUCȚIE
500 m², 1000 m² , 1500 m² – cu toate utilitățile
TELEFOANE
272.812, 0721.269.706

Calendar

◆ Astăzi, Soarele răsare la ora 7 și 39 de minute și apune la ora 19 și 29 de minute.

◆ Au trecut 296 de zile din acest an. Au mai rămas 69 de zile până în anul 2003.

◆ Praznicul zilei: Biserica ortodoxă: Sf. Mare Mc. Areta; Sf. Mc. Valentin și Sevastiana; Biserica greco-catolică: Sf. M. Areta și cei împreună cu el (+358).

A venit barza!

La Arad: Bălan Oana-Dana, Avram Sebastian-Iulian, Dumbra Rafael, Kovacs Natașa, Ioanovici Laurențiu-Julian

La Chișineu-Criș: Stanca Gabi, Gruia Marius, Covaci Alexandru

La Ineu: Oana Ionel-Paul

La Lipova: Tipan Oana-Florentina

Au plecat dintre noi

Mădărășan Gheorghe (1933), Matei Floare (1931), Strifler Iosif (1938), Sinca Florica (1925), Gudiu Minerva-Draga-Maria (1914), Filip Elena (1927)

METEO

Vremea va fi schimbătoare și se va răci. Cerul va fi mai mult noros ziua, când va ploua. Noaptea, cerul se va degaja. Vântul va sufla în general moderat din sud-vest în prima parte, apoi din nord-vest. Dimineața, izolat se va semnala ceață.

Temperaturi maxime: 15 la 18° C. Temperaturi minime: 1 la 4° C.

CARAGIALE, LA „FRONTIERA"

Duminică, 2 octombrie 2002, orele 19, la café-barul „Frontiera", Teatrul „Școala Ludică" prezintă spectacolul „Caragiale azi - Mofturi" și „Chirița la Arad".

VAL DE ANGAJĂRI ÎN RÂNDUL... „BUNICILOR"

Conștienți de numărul mare al persoanelor de peste 45 de ani care au rămas pe drumuri, fără ajutor de șomaj și cu ani mulți până la pensie, Legiuitorul a prevăzut în noua Lege a șomajului o serie de măsuri care să-i stimuleze pe angajatori ca să-i încadreze pe „bunici".

Cea mai importantă facilitate constă în alocarea unor fonduri însemnate de la bugetul de șomaj pentru plata, vreme de un an, a unei părți din salar, cu condiția ca angajatorul să-l țină pe om în cadrul firmei cel puțin doi ani de zile.

Legea 19 a intrat în vigoare în primăvară, iar de atunci și până în prezent au fost încadrați câteva sute de arădeni cu vârsta peste 45 de ani sau unici întreținători de familie.

După cum ne informau reprezentanții Agenției județene pentru ocuparea forței de muncă Arad, în ultima lună au fost angajați 41 de arădeni care au trecut de 45 de ani.Dintre cei 41, unsprezece au peste 50 de ani.

Recordul, ca să zicem așa, îl deține un experimentat drumar care, la cei 55 de ani ai săi, a fost luat de către nou- înființata firmă S.C. ASFALT S.R.L.

NICOLAE OPREAN

„ADEVĂRUL" VĂ ASCULTĂ

La telefonul dimineții, 280944, între orele 9,00-12,00

● **Dl. Alexandru Trifan**, str. Bușteni nr. 14, întreabă când va primi un răspuns de la Casa Județeană de Pensii în legătură cu dosarul depus la Legea 309/2002 privind situația persoanelor care au efectuat stagiul militar în detașamentele de muncă din cadrul direcțiilor generale ale serviciilor muncii, în perioada 1950-1961.

Potrivit Legii 309, comisia care îa în discuție dosarele depuse a fost întocmită. Această comisie așteaptă normele metodologice de aplicare a legii, pentru a putea da curs dosarelor depuse.

Referitor la a doua întrebare pusă de dvs. - în baza cărui act veți beneficia de facilitățile legii - vă informăm că documentul pe care îl veți putea uzita este hotărârea dată de comisie.

● **Dna Maria Tyukodi**, bl. 183, Micălaca, este interesată să afle dacă în această perioadă Salubritatea a emis o înștiințare prin care cetățenii din municipiu au obligativitatea să arunce frunzele uscate în altă parte decât în containerul pentru gunoi.

Dl. Gheorghe Faur, organizator prestări servicii la S.C. Salubritate Arad răspunde că resturile vegetale gen crengi uscate se depozitează obligatoriu lângă container. De asemenea și frunzele, dacă sunt în cantități mari. Indicat ar fi ca acestea să fie depozitate în saci din material plastic. În cazul unei cantități mici de frunze - până la o găleată - depozitarea se poate face și în container.

Redactor de serviciu, T. M.

IRIS VA CONCERTA LA ARAD

În 31 octombrie, la ora 19.00, trupa de muzică rock IRIS va fi prezentă în Arad, la Sala Sporturilor, unde va susține un concert live. Trupa IRIS se află într-un turneu național de promovare a noului album „Mătase albă", ocazie cu care serbează și 25 de ani de existență a trupei pe piața muzicală românească. Un bilet la concertul trupei IRIS costă 100.000 lei, cei interesați putând achiziționa bilete de la casele de bilete ale Sălii Sporturilor și Casei Sindicatelor, dar și din incinta fast - food-ului „Spring Time". Organizatorii promit un spectacol grandios, pe măsura numelui și al renumelui trupei care, de 25 de ani, a încântat câteva generații de spectatori și a ajuns cunoscută și apreciată și peste hotare (colaborarea cu trupa Huriah Heep).

Așadar, arădenii vor avea din nou parte de un spectacol de calitate alături de o formație de mult consacrată și atât de cunoscută ca IRIS.

R.M

UTILITARE

PIEȚE, TÂRGURI

Astăzi, este zi de piață agroalimentară la Curtici, Sebiș, Bata, Cermei, Zădăreni, Ghioroc, Săvârșin, Secusigiu, Sântana, Târnova, Zăbrani, Zerind. Tot astăzi au loc târguri săptămânale la Curtici, Sebiș, Cermei, Săvârșin, Secusigiu, Zerind.

Mâine, vineri, se desfășoară târguri săptămânale la Ineu, Sepreuș, Șimand.

FARMACII DE SERVICIU

■ Farmacia **REMEDIUM** Arad, B-dul Revoluției nr. 52-54. Program luni-vineri: 7,30-20,00, sâmbătă 8,00-14,00. Telefon 233195.

■ Farmacia **TEAHAFARM**, B-dul Revoluției nr. 65. Program: luni-vineri 8-21, sâmbătă 9-13. Telefon 254.587.

■ Farmacia „**OMNIAFARM**", Calea Aurel Vlaicu, Bl. Z28, cu program zilnic de la orele 8,00-22,00. Telefon 271724.

■ Farmacia **SENSI BLU, ARAD I** B-dul Revoluției nr. 43. Program non-stop, inclusiv sâmbătă și duminică. Telefon 254.527.

■ Farmacia **SENSI BLU ARAD II** B-dul Revoluției nr. 93. Program zilnic 8-22 - inclusiv sâmbăta și duminica. Telefon 214.955

■ Farmacia **DERYFARM 2000** str. I. Maniu nr. 12-18. Telefon: 270087. Program: zilnic 7,00-23,00.

■ Farmacia **LIBRO PHARMA non stop** Calea Aurel Vlaicu 60-68 (lângă stadionul (UTA) telefon 212.992.

■ Farmacia **LARIFARM**, Calea Aurel Vlaicu, la parterul blocului Z 24 are program de lucru zilnic, între orele 7,00 - 23,00, telefon 246622.

APOMETRE

Joi, 24 octombrie: Boemiei, Răzvan, Vidra, Porumbului, Salcâmului, Pelicanului, Castor, Rândunicii, Vezuviu, Rozelor, Râșnov, Viitorului, Cocorilor, Henri Coandă, Abatorului, Latină, Biruinței, Venus, I. Rațiu, A. Karoly (Spitalului), Pădurii, E. Murgu, Cardoș, Trandafirilor, Preparandiei, Dornei, Gojdu, Al. Gavra, Tribunul Buteanu, Academia Teologică, Sava Tekelia, Eminescu, Șincai, L. Blaga, Sebeșului, Ilarie Chendi, Voltaire, O. Goga, S. Gyula (Măcinului), I. L. Caragiale, Dorel Sibii (Grănicerilor), Mărășești, Revoluției fără soț, Piața Caius Iacob, Bolintineanu, Traian Mosoiu, Alecu Russo, C. Davilla, Malul Mureșului, Sabin Drăgoi, I.Suciu.

ÎNTRERUPERI DE CURENT

Joi, 24 octombrie (9-14): str. Horia, Bl. H2, H3, H4, H5, H6, H7, H8; Bd. V. Milea, B-dul Revoluției între str. Xenopol și Blajului

10-12: Piața Gării, Bl. A, B, C1, C2, 2, 6, 4, str. Miron Costin Bl. 1, 3, 5, 7, 9, 11, 12, 13, 15, 25, 26

12-14: str. Avrig, Bl. 2, 4, 6, 8, 13, 15, 21, 23, C, C1, D, E, F, Grădinița PP 15

URGENȚE STOMATOLOGICE

Cabinetul de pe str. Crișan (în spate la Gionelli) are program non-stop. Telefon: 253794. Cabinetul din B-dul Revoluției nr. 62, ap. 6, asigură urgențe între orele 9,00-19,00. Telefon: 256665.

Și Cabinetul Stomatologic din Calea Victoriei nr. 7 A asigură zilnic urgențe, inclusiv sâmbăta, între orele 10-15. Telefon 095.565.622.

ADMINISTRAȚIA FINANCIARĂ

Administrația Financiară a municipiului Arad: Asistență contribuabili (impozitul pe venitul global) - telefon 280633, 280733, int. 199 între orele 8,00-12,00. Informații suplimentare la www.finantearad.ro

TELEFON DE URGENȚĂ LA POLIȚIE: 955

Noul număr de centrală telefonică ale I. J. P. (Inspectoratul Județean de Poliție) Arad: 207.100.

HOROSCOP

Joi, 24 octombrie 2002

Berbec (21.03-20.04). Vă veți bucura de toată atenția partenerului dvs., care vă va face o surpriză plăcută.

Taur (21.04-20.05). E posibil să plecați cu partenerul într-o scurtă călătorie.

Gemeni (21.05-20.06). Conjunctura astrală va fi favorabilă punerii în aplicare a unor planuri secrete.

Rac (21.06.-22.07). Aveți impresia că partenerul dvs. de viață vă îngrădește libertatea și veți dori să schimbați ceva în acest sens.

Leu (23.07-22.08). Vă veți mări substanțial bugetul cu ajutorul primit din partea unei persoane mai în vârstă.

Fecioară (23.08-22.09). Relația dvs. sentimentală se va consolida. Partenerul dv. de viață vă va da un ajutor substanțial în realizarea dvs. pe plan profesional.

Balanța (23.09-22.10). Din punct de vedere financiar veți avea câteva mici probleme, însă veți reuși să le depășiți.

Scorpion (23.10-21.11). Energia dvs. fizică și psihică vor cunoaște un punct maxim în aceste zile.

Săgetător (22.11-21.12). Relația dvs. cu partenerul de viață va evolua pe o curbă ascendentă.

Capricorn (22.12-19.01). La locul de muncă veți face eforturi susținute pentru a-i convinge pe superiorii dvs. ierarhici de marea dvs. putere de muncă.

Vărsător (20.01-20.02). Deși veți avea câteva probleme minore de sănătate, vor dispărea spre sfârșitul acestui interval de timp.

Pești (21.02-20.03). Veți fi dispus să faceți câteva compromisuri pentru a vă păstra partenerul. La locul de muncă, eforturile depuse vă vor fi răsplătite pe deplin.

ACTUALITATEA CULTURALĂ

CINEMATOGRAFE

Dacia: Semne (SUA) 10; 12; 14; 16; 18; 20

Mureșul: Infidelă (SUA) 10; 12,30; 15; 18

Arta: Cinci băieți pentru o fată (SUA) 16; 18; 20

Sala Mică: Departe (Franța) 15,30; 18,30

SPECTACOL

Casa de Cultură a Municipiului Arad anunță iubitorii de folclor că începând de azi, 24 octombrie, ora 20, se va relua spectacolul Seară folclorică românească, susținut de Ansamblul folcloric Zărandul, la restaurantul Hotelului Aradul. Spectacolul va fi televizat de RCS.

CENACLU

Azi, 24 octombrie, ora 17, în Sala Mare a Casei de Cultură a Municipiului din str. Gh. Lazăr nr. 1. va avea loc obișnuitul Cenaclu literar al Uniunii Scriitorilor din România - filiala Arad. Vor citi proză Ion Corlan și Bujor Buda.

ADEVĂRUL
COTIDIAN INDEPENDENT ARAD

Editor: S.C. ADEVĂRUL Arad S.R.L.

COD FISCAL R 1681938 ● COD SICOMEX 19.604 ● CERTIFICAT J 02/1886 / 31X 1991 ● COD SIRUES 020956601 ● ISSN 1220 - 7489

Redacția și administrația: 2900 Arad, Bd. Revoluției nr. 81. Telefoane: SECRETARIAT - 281802, fax 280655, 280625; ADMINISTRAȚIE - CONTABILITATE - 281797; MICA PUBLICITATE - 210775; MAREA PUBLICITATE - 280904; CLUBUL PRESEI - 280989.

Consiliul de administrație: președinte - **DOREL ZĂVOIANU,** telefon 281802, 280625; vicepreședinte - **MIRCEA DORGOȘAN,** telefon 281802, 280625; membri: **DOREL BARBU,** telefon 281797; **NICU COJOCARU,** telefon 280904; **MIRCEA CONTRAȘ,** telefon 280854.

Colegiul de redacție: MIRCEA CONTRAȘ (redactor-șef); MARCEL CANCIU (șef secție foto), telefon 281701; ALEXANDRU CHEBELEU (șef secție sport), telefon 281701; NICU COJOCARU (șef secție publicitate) telefon/fax: 280904; GABRIELA GROZA (secretar general de redacție), telefon 280854; VASILE FILIP (șef secție cultură-învățământ-tineret), telefon 281855; 280003; IOAN IERCAN (șef secție politică), telefon 280943; DORU SAVA (șef secție social-economic), telefon 281738; ȘTEFAN TABUIA (șef secție actualități), telefon 281855; 280003; DOREL ZĂVOIANU (președinte al Consiliului de administrație), telefon 281802, 280625.

Difuzare - Marketing: MIRCEA ȚÂȘCĂ (șef secție)-telefon 280904

Tiparul executat la S.C. MEDIAGRAF S.A. ARAD, str. Feleacului F.N., telefon 250902, fax 250920

„Adevărul" poate fi citit și pe Internet la adresa http://adevarul.arad.ro

Echipa de serviciu

GABRIELA GROZA — secretar de redacție

Bianca Felea, Ioan Leac, Adela Pop, Dina Rujan, Ramona Vidulescu — tehnoredactare computerizată

Doina Jurcă, Zamfira Răzman, Aurica Telcian, Dacian Toduța — corectură

Cursul valutar*

→ VALORI ÎNREGISTRATE IERI, 23 OCTOMBRIE 2002

Denumirea valutei	BNR	BCR		BRD		Banca Transilvania		Banca Românească		Bursa neagră	
		C	V	C	V	C	V	C	V	C	V
Euro	32593	32254	32873	32230	32750	31800	32560	31886	32903	32000	32300
Dolar S.U.A.	33316	33200	33500	33150	33500	33100	33420	33050	33475	33000	33300
Forint	135	127	139	130	137	127	135	-	-	130	132

RED CHILI
Vinuri Princiare de pe Dealurile Tohani
Magazinul vă stă la dispoziție cu băuturi pentru aniversări, banchete, nunți
Vreți să gustați o picătură din Rai? Avem Rai de Murfatlar
Tuică „RED CHILI" la cel mai mic preț
Magazinul RED CHILI din Arad zona Podgoria (lângă Miki) vă oferă cele mai rafinate băuturi la prețuri de producător

După îndelungi căutări

CĂMINELE DE BĂTRÂNI DIN LIPOVA ȘI TĂMAND AU FOST SALVATE!

Anul acesta, pentru plata însoțitorilor persoanelor cu handicap și pentru finanțarea centrelor de îngrijire și asistență au fost alocate pe raza județului Arad 40,6 miliarde de lei. Banii provin din repartizarea către bugetele locale a sumelor defalcate din taxa pe valoarea adăugată - 31 de miliarde de lei și din bugetul propriu al consiliilor locale - 17,6 miliarde de lei.

Pentru plata celor 1.465 de însoțitori ai persoanelor cu handicap s-au cheltuit 23 de miliarde, până la sfârșitul lunii august, iar centrele de îngrijire au primit 17 miliarde de lei.

Pentru lunile următoare mai sunt necesare minim 5,5 miliarde de lei, din cauză că din cele 75 de consilii locale din județ, 28 au înregistrat la data de 15 septembrie a.c., restanțe la plata însoțitorilor.

„Pentru a putea dispune măcar de acest minim de cinci miliarde, consiliile locale trebuie să-și realizeze programul de resurse spre a putea să asigure finanțarea pe ultimele luni ale anului. Noi am făcut economii substanțiale la Legea 416 și am vrea să le direcționăm spre acest segment. Însă, nu ne putem baza pe acest lucru și trebuie să avem „spatele" asigurat. Oricum, se impune să acționăm la Ministerul Administrației Publice și la cel al Finanțelor pentru a ne folosi tot noi și nu altcineva de banii pe care i-am economisit", a punctat dl. Petru Socaciu, din cadrul CJA.

Cu privire la situația Centrelor de bătrâni de la Lipova și Tămand s-a exprimat dl. Aurel Lucea, directorul Inspectoratului Teritorial pentru Persoanele cu Handicap. **„Deocamdată, lucrurile au intrat pe un făgaș normal. La Lipova, Consiliul local a alocat 800 de milioane de lei din care s-au plătit restanțele salariale și au fost acoperite o parte a cheltuielilor materiale. La Tămand nu au existat restanțe salariale, în schimb o parte a furnizorilor nu a primit banii pentru produsele livrate. Primăria Ineu va pune la dispoziția centrului 700 de milioane de lei, cu care sperăm să ieșim din iarnă."**

Va rămâne, însă, în grija Consiliului Județean reechilibrarea celor două bugete locale, care au „salvat" centrele cu banii luați de la alte capitole, cum ar fi chiar salariile profesorilor!

SORINA AMBRUȘ

Infracțiuni în Vamă!

PERMANGANAT DE POTASIU PENTRU DROGURI

În data de 22 octombrie 2002, la Biroul Vamal Arad a fost depusă de către Romtrans Arad - declarația vamală de import pentru SC HT LATIM IMPEX SRL Timișoara. În urma efectuării controlului documentar, lucrătorii vamali au sesizat faptul că printre alte mărfuri importate din Elveția, a fost declarat pentru vămuire și un bidon conținând 50 kg permanganat de potasiu, care este un precursor ce poate fi folosit la producerea ilegală de droguri și pentru care firma importatoare, neautorizată, nu a putut prezenta licență de import și avizul Inspectoratului General de Poliție.

Fapta săvârșită, de trecere peste frontieră a precursorilor fără documentele legale necesare, constituie infracțiune de contrabandă calificată prevăzută și sancționată de Codul Penal al României.

Întreaga cantitate de precursori a fost confiscată de lucrătorii vamali, iar cazul a fost predat spre cercetare organelor de poliție din cadrul Centrului Zonal de Combatere a Crimei Organizate.

S. GHILEA

Mâine reîncepe

VIVA LA FIESTA

Mâine, reîncepe la R.C.S. emisiunea cu public „Viva la fiesta". Ora de difuzare va fi aceeași - 20,00 iar locația a rămas neschimbată - discoteca Space, din incinta Strandului Neptun. Interesant e că producătorul acestei emisiuni, **Florin Mariș**, intenționează să pună pe picioare o școală de dans cu un titlu sugestiv „The dance of the flowers". „Tinerele talente descoperite în această școală vor fi promovate în emisiunea postului local RCS dar și la televiziunea națională T.V.R. 1, unde trupa de dans de la Hotel President, condusă de mine, evoluează la emisiunea „50 plus", ne-a declarat Mariș.

B.O.

TÂLHĂRIE

Trei indivizi s-au gândit că n-ar fi rău să-și mai adauge la buget un venit obținut într-un mod cât mai ușor posibil. Pentru a-și atinge scopul, Robert Kerfez (19 ani), Cristian - Daniel Varga (24 ani) și Valentin - Marius Galeș (21 ani), toți trei din Arad, au pătruns noaptea în locuința lui Dănuț - Leon Ban. Cei trei au pătruns în locuința celui din urmă prin forțarea ușii și, prin violență l-au deposedat pe Ban de 200 de euro, un telefon mobil și acte personale. În urma cercetărilor efectuate de echipele operative ale Poliției Arad, cei trei au fost identificați și dați în urmărire generală. Dacă vor fi prinși, tâlharii riscă să petreacă o lungă perioadă de timp la răcoare.

La Socodor

UN ȘOPRON CU PAIE A LUAT FOC

● A fost afectată și o mașină

Un incendiu soldat cu pagube de peste 15 milioane de lei s-a produs, ieri dimineață, în localitatea Socodor. Un șopron cu paie de la gospodăria cu numărul 475, proprietatea lui Șipoș Dumitru, a ars în totalitate. Flăcările s-au întins, afectând și mașina fiicei proprietarului, un autoturism Dacia 1310 cu numărul de înmatriculare 2 - AR- 8514, ce se afla în apropierea șopronului. În partea stângă a autoturismului geamurile s-au spart, iar vopseaua s-a degradat.

Incendiul a fost sesizat de un bătrân ce locuia în apropiere, într-un mod primitiv, cu ajutorul unei sirene manuale.

Flăcările au fost stinse de către pompierii voluntari din comună, conduși de **Costel Savischi** - șeful pompierilor voluntari din Socodor. La sosirea Pompierilor civili din Chișineu-Criș incendiul era deja stins.

Pompierii voluntari s-au descurcat mai greu datorită surselor puține de apă și a utilajelor vechi. **„Am stins focul cu furtunele de la pompele de apă cu care se udă zarzavaturile, iar hidranți avem numai doi"**, declară **Costel Savischi**.

Cauzele incendiului nu au fost încă stabilite.

NADIA BODRAN
Foto: ONORIU FELEA

Beat a intrat cu motoreta într-un autobuz

Alcoolul nu este indicat la ... volan, darămite la ... ghidon. Florian Homone (53 ani) din Arad, se pare că nu cunoștea acest aspect, din moment ce a ieșit „la plimbare" cu un moped, în timp ce se afla sub influența alcoolului. Ajuns pe strada Miron Costin, „aburit" bine, Homone a intrat în coliziune cu un autobuz. Spre norocul „mopedistului", autobuzul era staționat. Cu toate acestea, F. Homone a reușit să se accidenteze, dar fără ca viața să-i fie pusă în pericol.

„Arsenal"–la Pilu

UN FOST OFIȚER AL MApN A LĂSAT SOȚIEI MOȘTENIRE 40 DE CARTUȘE

Polițiștii arădeni au descoperit la Pilu un „arsenal" de 40 de cartușe de 5,6 mm, cartușe cu capsa nepercutată. Cartușele au fost descoperite la domiciliul Elenei Bodîrlău (50 ani) din localitate. Din primele cercetări efectuate de către polițiști, se pare că muniția provenea de la soțul Elenei Bodîrlău, care fusese ofiter MApN, în prezent decedat. Cercetările polițiștilor continuă în vederea stabilirii cu exactitate a proveniență „arsenalului."

R.M.

BICICLIST ACCIDENTAT

Pe strada Calvin, la intersecție cu strada Andrei Șaguna, s-a petrecut un accident de circulație în care au fost implicați un biciclist și o „șoferiță." Carmen Bronda (35 ani) din Arad se afla la volanul autoturismului cu numărul Ar-05-JGL și nu a acordat prioritate bicicliștului Stelian Ardelean (36 ani). Neatenția șoferiței a dus la accidentarea bicicliștului, care a fost acroșat de autoturism. Din fericire biciclistul a scăpat cu răni ușoare.

Filă CEC fără acoperire

Emiterea de file CEC fără acoperire a devenit, sau cel puțin tinde să devină o modă. Gelu Creangă (39 ani) din Bârlad, județul Vaslui, a fost depistat de polițiștii arădeni cu o filă CEC fără acoperire. Acesta, în calitate de director la S.C. „ARTCOM" S.R.L. Arad, a achiziționat un încărcător frontal, în valoare de 700 milioane lei, de la S.C. „FEREX" S.R.L. Aninoasa. Dar cum G.Creangă nu putea să nu fie „în pas cu moda", a emis o filă CEC pentru această sumă dar fără ca respectiva să fie disponibilă în cont. Pentru aceasta, Creangă este cercetat de poliție în stare de libertate ... deocamdată.

R.M.

POVEȘTI CU CĂRȚI ȘI COPII

Biblioteca Județeană „A. D. Xenopol" Arad vă invită să vă întoarceți în lumea copilăriei, a jocului și a poveștilor, astăzi, 24 octombrie 2002, ora 11 și, totodată, să depănați împreună „Povești cu cărți și copii."

„Poveștile" se vor desfășura la Sala atelier a bibliotecii.

Invitați speciali: elevii Școlii Generale nr. 4.

Furt din apartamente

Polițiștii arădeni au depistat un hunedorean care în perioada 15 - 22 octombrie, a luat la rând mai multe apartamente din Arad pe care le-a golit de diferite bunuri. Gelu Pavel, de 29 ani, a fost luat pe sus de polițiști care l-au introdus pentru ceva timp la „mititica" unde va avea timp să mediteze la ... greșelile repetate.

Bucură-te de oferta noastră!

OFERTA CONNEX
50% reducere la abonament în primele 6 luni de contract
2$ bonus** pe lângă creditul inițial de 5$, pentru orice cartelă SIM reîncărcabilă Connex Go! sau Kamarad cumpărată și activată în perioada 21 octombrie - 24 noiembrie 2002.
Detalii in magazine.
* Preț fără TVA, valabil doar pentru conectare în rețeaua Connex, în limita stocului disponibil.
** Valabil 30 de zile de la activare; suma neconsumată se retrage.
Expert Center. Un magazin de nota 10
Terra Sat
EXPERT CENTER
Terra Sat - Expert Center Connex B-dul Revoluției nr. 31 tel. 0723-183030
Ideea e sa mergi la Expert Center!
(2734365)

SOȚIA DEPUTATULUI GYÖRGY TOKAY - AGRESATĂ ȘI TÂLHĂRITĂ

Soția deputatului de Arad György Tokay a fost agresată și tîlhărită, marți seara, în holul unui bloc din centrul orașului, în timp ce se întorcea acasă.

Potrivit polițiștilor, Rodica Tokay a fost atacată de un bărbat care i-a smuls un lănțișor din aur de la gît, după care a fugit.

„Identitatea bărbatului nu se cunoaște încă, dar s-a format o echipă operativă pentru depistarea agresorului", a declarat Emil Moțiu, purtătorul de cuvînt al Inspectoratului Județean de Poliție Arad.

Soția deputatului a fost lovită cu pumnii de către agresor și a suferit mai multe leziuni la față. Pentru că nu au existat martori la incident, polițiștii încearcă să întocmească portretul robot al agresorului doar pe baza informațiilor obținute de la victimă, care nu a reușit să-l vadă foarte bine pe atacator.

Documentele de identitate vor fi înlocuite în termen de doi ani cu noile cărți electronice

Toate buletinele sau cărțile de identitate ale populației vor fi înlocuite, în cel mult doi ani, cu noile cărți electronice de identitate, costurile acestei operațiuni ridicîndu-se la cîteva milioane de dolari, a declarat, ieri, ministrul Administrației Publice, Octav Cozmâncă.

El a afirmat că, pînă în prezent, numai 2,5 milioane de cetățeni au primit cărți de identitate, restul populației utilizînd în continuare vechile buletine de identitate. "Am constatat că există persoane care folosesc în continuare buletine pe care scrie Republica Populară România sau Republica Socialistă România. Nu este normal ca cetățenii aceleiași țări să aibă documente de identitate diferite", a spus Cozmâncă.

Ministrul Administrației Publice a mai afirmat că noile cărți electronice de identitate vor fi distribuite populației după ce Parlamentul va adopta Ordonanța 69/2002 privind regimul juridic al acestor documente.

25 Octombrie

ZIUA ARMATEI ROMÂNE

25 octombrie 1944 este considerată una din zilele de glorie ale armatei române, dată care a intrat în tradiția armatei ca zi de sărbătoare, cînd se cuvine să-i cinstim pe ostașii români care au eliberat prin luptă ultima palmă de pămînt din vestul vremelnic ocupat al țării.

An de an, la 25 octombrie, îmbrăcând straie de sărbătoare, Armata își comemorează eroii. Astfel, în perioada următoare în garnizoana Arad, ca de altfel în toată țara, au loc ample manifestări prilejuite de această ocazie.

Ieri, 23.10.2002, la ora 13,30, în sala oglinzilor la Cercul Militar a avut loc un simpozion la care preasfinția sa TIMOTEI SEVICIU, episcop al Aradului, a prezentat un material cu tema „Biserica și Armata", domnul colonel Avram Cătănici, comandantul garnizoanei Arad, a expus participanților la întrunire un material cu tema „Importanța zilei de 25 octombrie în istoria poporului român", domnul general de brigadă (r.) Golcea Adrian a prezentat un material despre veteranii de război români iar domnul profesor Dan Lăzărescu a prezentat un material cu titlul „Faptele de arme ale Armatei Române în cel de-al doilea război mondial".

În data de 25.10.2002, începând cu ora 12,00, la monumentul Eroilor din piața Avram Iancu va avea loc ceremonialul militar și religios, urmat de depuneri de coroane, la care vor participa oficialități locale, iar după aceea la orele 13,30 se va desfășura un ceremonial similar și la monumentul ostașilor Români și Sovietici din cimitirul Pomenirea.

ROMÂNII - CEI MAI FERVENȚI SUSȚINĂTORI AI ADERĂRII LA UE

• Peste 77 la sută dintre cetățenii români susțin aderarea României la UE, deși România nu face parte din cele zece state care vor deveni membre ale Uniunii în 2004, se arată într-un sondaj realizat de Comisia Europeană și publicat ieri, relatează AFP.

Potrivit studiului, numărul euroscepticilor a crescut în cele 13 țări candidate la aderare, în special în Polonia și Letonia, dar, în ansamblu, șase cetățeni din zece sunt favorabili aderării.

Polonia, Ungaria, Cehia, Letonia, Lituania, Estonia, Slovenia, Slovacia, Cipru și Malta vor fi admise în UE, în timp ce Turcia, țară candidată, așteaptă fixarea datei pentru începerea negocierilor de aderare.

Cei mai rezervați sunt letonii, unde doar 32 la sută dintre cetățeni se declară în favoarea integrării.

Numărul euroscepticilor a crescut din octombrie 2001 cu 11 la sută în Polonia, cu 7 la sută în Letonia, cu 6 la sută în Slovenia și Estonia, cu 5 la sută în Cehia și 3 la sută în Turcia, potrivit sondajului Comisiei.

ATRIBUIREA GRĂDINILOR, ÎMPIEDICATĂ DE REVENDICĂRI

Pensionarul arădean Teodor Călugăru a solicitat Primăriei, în urmă cu câteva luni ca, potrivit hotărârii 356/2000 a Consiliului Local Municipal Arad, să i se atribuie grădina pentru care până acum plătea chirie la Recons (casa a cumpărat-o în baza Legii 112/1995, însă grădina aferentă a folosit-o, de altfel ca toți arădenii aflați în aceeași situație, plătind chirie). Comisia de aplicare a HCLM 356 i-a răspuns că terenul respectiv este revendicat în baza Legii 10/2001. Nemulțumit, Călugăru se adresează din nou Primăriei, printr-o adresă înregistrată în 19 august. Făcând referire la câteva articole din Legea 10 (prin care el consideră că ar fi îndreptățit să i se atribuie terenul în cauză), Călugăru solicită din nou ca grădina să-i fie trecută în proprietate. La această a doua cerere, însă, pensionarul n-a mai primit nici un răspuns.

Trecând peste faptul că administrația locală nu a răspuns adresei arădeanului, deși avea obligația să o facă în maximum 30 de zile, Teodor Călugăru trebuie să înțeleagă că **existența notificării prin care terenul e revendicat, împiedică procesul de atribuire a grădinii. În acest caz, până revendicarea nu e soluționată, Primăria nu poate pune în aplicare HCLM 356**. Și cum timpul de soluționare a dosarelor depuse în baza Legii 10 a fost prelungit, mai durează până se va ști dacă terenul va fi atribuit celui care îl revendică. Abia atunci Primăria se poate pronunța cu privire la cererea arădeanului.

Cazul lui Teodor Călugăru nu e singular. Comisia de aplicare a HCLM 356/2000 se confruntă cu multe alte situații similare. Arădenii care au avut ghinionul să constate că grădinile le sunt revendicate de foștii proprietari, trebuie să aștepte pentru a vedea ce soluție se va da revendicărilor. Din păcate, în cazul lor HCLM 356 nu se poate, încă, aplica.

GERLINDE KNAP

Liga Campionilor - etapa a 4-a

Grupa E

◆ Dinamo Kiev - Feyenoord 2-0 (1-0)
◆ Newcastle Utd. - Juventus 1-0 (0-0)

Grupa F

◆ B. Leverkusen - Maccabi Haifa 2-1 (1-0)
◆ Olympiakos - Manchester Utd. 2-3 (0-1)

Grupa G

◆ A.C. Milan - Bayern München 2-1 (1-1)
◆ Lens - Deportivo La Coruna 3-1 (0-1)

Grupa H

◆ F.C. Barcelona - Lokomotiv Moscova 1-0 (0-0)
◆ F.C. Bruges - Galatasaray 3-1 (1-0)

JOI, 24 OCTOMBRIE 2002

TVR 1

7,00 Jurnal
7,10 Bună dimineața, România!
10,10 Avanpremieră
10,15 Seară bună - rel.
11,15 Vitrina lui Leo - rel.
12,05 Desene animate - rel.
12,20 Așa e viața - s., rel.
13,10 Corect
13,15 Pasiuni - s.
14,00 Jurnalul de prânz
14,25 Avanpremieră
14,30 Pe cont propriu
15,00 Eveniment
16,00 Convietuiri
16,30 Panorama
17,05 Așa e viața - s.
17,50 Știri
17,55 Vitrina lui Leo (I)
18,30 Minijurnal. Știri pentru copii
18,35 Vitrina lui Leo (II)
18,50 Desene animate
19,00 Jurnal * Meteo * Sport
20,00 Eliberare disperată - dramă, SUA, 1993
22,00 Seară bună
23,00 Jurnalul de noapte
23,30 Interes general

TVR 2

8,30 Tribul - s.
9,00 Călătoria lui Ics
9,30 Locuință pentru doi - rel.
10,00 Diminețile unui bărbat cuminte
11,20 Afaceri la cheie
11,55 Anne, roșcată guralivă - s.
12,45 Cauza și defectul
13,45 Desene animate - rel.
15,05 Siesta
16,00 Tribuna partidelor parlamentare
16,30 Expediții în necunoscut
17,05 Tată, am încurcat-o! - s.
17,35 Plus 2000
18,00 Banatica
18,15 Lumea în mișcare
18,30 Lege pentru toți
19,00 Preluare *Jurnal* Canal România 1
19,45 Știri regionale
20,00 Cronici de vacanță. Minunățiile Americii - doc.
21,05 Locuință pentru doi - s.
21,35 Martor tăcut: Credința - f.
23,15 Din coasta Evei

PRO TV

7,00 Teo - rel.
8,00 Știrile Pro TV - Ziarul dimineții tale
9,30 Tânăr și neliniștit - s. rel.
10,30 Profeții despre trecut - rel.
11,30 Câștigi fără să știi - rel.
12,00 Nume de cod: Eternity - rel.
12,55 Știrile Pro Tv
13,00 13-14 cu Andrei Gheorghe
14,00 Criminaliștii - s.
16,00 Tânăr și neliniștit - s.
17,00 Știrile Pro TV
* Urmărire generală
17,45 Teo
19,00 Știrile Pro TV
20,00 Arahnofobia - thriller, SUA, 1990
22,00 Știrile Pro TV
22,30 La bloc
23,15 Marcă înregistrată
23,45 Viața în... trei - comedie romantică, SUA, 1988
2,00 Reuniunea - docudramă, SUA, 1996

TV ACASĂ

6,00 Între iubire și ură - s. rel.
7,45 Învață spaniola cu Victor - rel.
8,00 Doctorul casei - rel.
8,15 Povestiri adevărate - rel.
8,45 Căsuța poveștilor
9,15 Secretul iubirii - rel.
10,15 Terra nostra - rel.
11,15 De 3 x femeie - rel.
12,05 2 + 2 - rel.
12,15 Clona - s. rel.
13,15 Dragoste și putere - s. rel.
13,45 Femei înșelate - s.
15,00 Club 700 - emisiune despre credință și religie - rel.
15,30 Betty cea urâtă - s.
16,30 Terra nostra - s.
17,30 Între iubire și ură - s.
19,20 Doctorul casei
19,30 Povestiri adevărate
20,00 Secretul iubirii - s.
21,00 De 3 x femeie
21,50 2 + 2
22,00 Clona - s.
23,00 5' shopping
23,05 Dragoste și putere - s.
23,30 Povestiri adevărate - rel.
0,00 Învață spaniola cu Victor - rel.
0,15 Muzica de Acasă - rel.

HBO

8,00 Povestea lui Lucky - aventuri, 1999
9,25 Un loc liniștit - dramă, 1998
11,00 Rutina, bat-o vina! - comedie, 1999
12,30 Spre Cascada Niagara - dragoste, 2001
14,05 Tentația seducției 2 - dramă, 2000
15,30 Adevărații Butch Cassidy și Sundance Kid
16,20 Lupta cu înălțimile - acțiune, 2000
18,25 Nu spune nimic - thriller, 2001
20,00 Evadare în Texas - comedie, 1999
21,40 Iubirea vieții mele - dragoste, 2000
23,15 Lantana - dramă, 2001
1,15 Cauză și efect - acțiune, Hong Kong, 2000

PRIMA TV

7,00 Prietene și rivale - s., rel.
8,00 Zid
11,30 Filmul și televiziunea - rel.
11,55 Clip Art
12,00 Cronica cârcotașilor - rel.
13,30 Desene animate
14,00 Copiii spun... - rel.
14,30 Vrei să fii miliardar? - rel.
15,00 În familie - s. rel.
15,30 Nemuritorul - s.
16,30 Prietene și rivale - s.
17,30 Copiii spun lucruri trăznite
18,00 Focus
19,00 M.A.S.H. - s.
19,30 Vrei să fii miliardar?
20,00 În familie - s.
20,30 Reuniunea de clasă
22,30 Focus plus
23,15 În fața presei - talkshow
0,15 M.A.S.H. - s., rel.
0,45 În familie - s., rel.
1,12 Clip Art - rel.
1,15 În căutarea dreptății - s.
2,15 Focus

ANTENA 1-TV ARAD

7,00 Observator
* Sport
8,00 Cafeaua cu sare
10,00 Știri TVA - rel.
10,30 Emisiune în limba germană - rel.
11,00 Maria Emilia - s.
13,00 Știrile amiezii
13,15 Detectivii Hart - s.
14,00 Canal TV - rel.
15,00 Cacealmaua - rel.
16,00 Pactul de stabilitate
16,25 Publicitate, Promo
16,30 Știri TVA
17,00 Isabella - s.
17,50 Babilonia
19,00 Observator
* Sport
* Meteo
20,00 Salvați soldatul Ryan - război, SUA, 1998
23,27 Publicitate, Promo
23,30 Observator
23,45 Știri TVA
0,00 Dilemele vârstei - s.
0,30 Babilonia-rel.
1,15 Observator-rel.
2,15 Cafeaua cu sare - rel.
4,15 Maria Emilia - s. rel.
5,30 Dilemele vârstei - rel.
6,00 Detectivii Hart - rel.

TV RCS

9,00 Rock on the Earth
9,30 Știrile RCS 1 - rel.
10,10 5 minute de carte
10,15 Tradiții și folclor
10,30 Neon Rider - s.
11,15 Dulce ispită - s.
12,00 O oră cu Dani Dascălu
13,00 Hit Squad - divertisment
13,30 Știrile RCS 2 - rel.
14,10 5 minute de carte
14,15 Videoclipuri
14,30 Dulce ispită - s., rel.
15,15 Videoclipuri
15,30 Joia populară
16,30 Emisiune în lb. maghiară
17,30 Știrile RCS 1
18,10 5 minute de carte
18,15 Videoclipuri
18,30 Atitudini
19,30 Amintiri din anii 1974
20,30 Mega Bit
21,00 Ți-e frică de întuneric? - s.
21,45 Videoclip
22,00 Știrile RCS 2
22,40 Fantezii periculoase - f. groază
24,00 Închiderea programului

B1 TV

6,45 Espresso
10,00 Philly - s.
11,00 Resurection Blvd. - s. rel.
12,00 La Strada
12,30 Știri
13,00 Nașul - rel.
14,30 Prințul din Bel-Air - s. rel.
15,30 Fotbal - rel.
17,00 Prințul din Bel-Air - s.
18,00 Report
18,15 La Strada
18,45 Știri
19,30 Departe de casă - dramă, SUA, 1988
21,30 Știri
22,00 Nașul. Talk-show
23,30 La Strada - rel.
0,00 Știri

TELE 7 ABC

7,35 Știri - rel.
8,05 Videoclipuri
11,00 Tentații - rel.
12,00 Documentar DW - rel.
14,00 Apel: Crimă - s., rel.
15,35 Videoclipuri
16,30 Strada copiilor - rel.
17,00 As Show - rel.
18,00 Jurnal european
18,30 Telejurnal
19,00 Doc. DW
19,30 Crucea și pumnalul - f. SUA
21,05 Jazz
22,00 Loto. Pariu trio
22,15 Doc. DW - rel.
23,05 Telejurnal - rel.
23,35 Videoclipuri
1,00 Activ FM

REALITATEA TV

6,45 Trezirea la realitate
10,00 English News
10,15 Business Class - rel.
10,40 Domus - rel.
11,40 Tendințe - rel.
12,40 Școala românească
14,40 Al treilea Reich
15,40 Egiptul antic
16,15 În centrul atenției
17,15 În fața națiunii
19,15 Realitatea zilei
19,30 30 minute cu Mircea Badea
20,15 Esențial
21,40 Monologuri cu Oreste
22,15 Zece și un sfert
23,30 Restrospectiva zilei
23,45 Business Class - Dan Holland
0,00 English News

Redacția Adevărul nu își asumă răspunderea pentru modificările ulterioare intervenite în programele TV

C-AȘA-I ÎN POLITICĂ!...

Mare dramă în lumea politică: maistrul Blajovici îl exclude din politică pe profesorul doctor Crâsnic. Multă lume a perceput astfel un fapt banal în politică. Și mă gândesc la politica de pe orice meridian al globului.

Probabil, cu timpul ne vom obișnui că politica are alte reguli, mai aparte, generate în primul rând de putere. Cine are puterea face regula. Mai exact, face acea regulă care îi convine. Ca să nu mai spun că același care a făcut regula o și încalcă. Altfel spus încalcă propria regulă dacă interesele o cer. Evident, este vorba despre propriile interese sau de interesele de grup. O încalcă pentru că puterea îi acordă această ... putere. Și atunci să nu ne mirăm că lupta pentru putere este atât de acerbă.

Lupta pentru putere se întâmplă și în cazul prof. dr. Ioan Crâsnic. Acesta, membru al partidului de guvernământ, a ajuns într-o funcție mare în domeniul în care lucrează. La ora când a primit funcția, partidul avea anumiți conducători. S-au schimbat conducătorii, c-așa-i în politică, și cei care au venit au propria clientelă care vrea și ea funcția doctorului Crâsnic. Poate cineva să le bage de vină că vor? La vremea lui și dr. Crâsnic a vrut. Și mai vrea. Și dacă aceia vor funcția, îi caută nod în papură lui I. Crâsnic. Conducerea municipală zice că a descoperit nodul în papură, cu documente cu tot. Și atunci, pentru că I. Crâsnic nu demisionează de bună voie și nesilit de nimeni (așa cum fusese înțelegerea), trebuia să se găsească o cale. Și s-a descoperit calea excluderii din partid. Iar la înaintare, pe post de berbece a fost pus maistrul Blajovici care cică îl dă afară din partid pe profesorul universitar doctor Ioan Crâsnic. Putea să-l dea afară pe domnul profesor universitar doctor și frezorul Ionică, darmite ditamai maistrul Blajovici. Fiindcă așa-i în politică! Nu zic că dr. I. Crâsnic a fost dat pe drept afară din partid. Vreau doar să spun că politica își are regulile și mizeriile ei, mizerii pe care trebuie să și le asume oricine vrea să facă politică. Inclusiv prof. dr. I. Crâsnic.

Numai că majoritatea politicienilor uită acest lucru și nu văd decât avantajele pe care le aduce politica. Ce-i trebuia pastorului Dorel Popa să facă politică? Respectat de enoriașii săi, cu realizări notabile în fruntea bisericii pe care o conduce - ele se cunosc - pastorul Dorel Popa n-are de lucru și intră în politică. Să mai spunem ce i-a adus politica pastorului Dorel Popa? Să începem cu cele bune: funcția de primar, funcția de președinte al filialei PSD Arad, diverse onoruri generate de aceste funcții și, probabil și niște avantaje materiale. Nu știu dacă toate acestea compensează mizeriile mari care s-au abătut asupra capului său: insulte în presă, mașinațiuni proprii sau ale adversarilor (ca să nu zic ale dușmanilor) care mașinațiuni presupun malversațiuni și mizerie, toate adunate într-un stress perpetuu generator de stări negative, deloc propice pentru un îndrumător spiritual. Dar așa-i în politică!

„Prietenul" lui Dorel Popa, deputatul Dorel Zăvoianu a mai vrut o dată politică, după ce a avut o experiență pe vremea dictaturii. Ce a făcut, ce n-a făcut, a fost exclus din partid. El zice că pe nedrept, iar ceilalți zic că pe bună dreptate a fost exclus. Cine mai despică firul de păr în patru? Până la urmă contează finalul. Ce i-a trebuit lui D. Zăvoianu să intre în mizeriile politicii? Director de ziar, Zăvoianu era un fel de guru al stângiștilor locali, la care veneau pentru sfaturi, dar nu numai, toți cei care făceau în Arad așa-zisă politică de stânga. Părerea lui Zăvoianu era la mare preț în rândurile stângiștilor. Numai că acesta a preferat, ca atâția alții, să intre în meandrele (a se citi mizeriile) politicii și s-a cam rătăcit pe acolo. Este problema lui dacă-și va mai regăsi drumul în politică. Deocamdată încă bâjbâie.

Ar mai fi multe întrebări pe care oricine vrea să intre în caruselul politicii ar trebui să și le pună. Numai că majoritatea uită să-și pună aceste întrebări, gândindu-se doar la avantajele pe care le aduce politica. Și ignoră dezavantajale și atunci când ajung la ele se întâmplă și drama. Profesorul doctor I. Crâsnic este exclus de maistrul Blajovici, pastorul Dorel Popa este terfelit în presă și se duce de râpă aura lui (necesară) de îndrumător spiritual, deputatul D. Zăvoianu este exclus și el din partid, să zicem de Dorel Popa, o bună parte din stângiști, fiindcă nu mai are putere, nu-l mai (re)cunoaște și mizeriile nu s-au terminat în mod cert pentru nici unul dintre ei. C-așa-i în politică!

S-ar putea trage concluzia: la ce bun atunci să mai facă cineva politică? Răspunsul este simplu. Se poate face politică, cu o singură condiție: să-ți asumi și mizeriile pe care le presupune politica, pe lângă avantajele care nu sunt puține, începând cu satisfacerea orgoliilor personale și terminând cu destule avantaje materiale.

Nu știu dacă cei trei și-au asumat măcar în ceasul al doisprezecelea mizeriile politicii. Fiindcă avantajele în mod cert și le-au asumat. Oricum, dacă vor să facă politică în continuare, va trebui să-și schimbe radical modul de a gândi. Și să ia politica așa cum e politica.

C-așa-i în politică!

I. IERCAN

Sfârșit de săptămână încărcat pentru PSD Arad

TEMELE CONSILIULUI NAȚIONAL VOR FI DISCUTATE ÎN DELEGAȚIA PERMANENTĂ

Sâmbătă, începând cu orele 11, va avea loc Consiliul Municipal al PSD Arad, ședință care trebuia să se desfășoare înainte de Consiliul Național al Partidului însă a fost amânată din motive obiective.

În ziua premergătoare Consiliului Municipal, vineri, va avea loc ședința Delegației Permanente a organizației județene, acest for nemaiîntrunindu-se de aproximativ o lună de zile.

Dacă în cadrul celei de-a doua întâlniri amintite mai sus, lucrurile nu se anunță a fi spectaculoase, acest lucru s-ar putea întâmpla în cadrul Consiliului Municipal, acolo unde, cum scriam și într-unul din numerele anterioare ale ziarului nostru, sunt șanse foarte mari să fie organizate alegeri pentru o funcție de vicepreședinte. Scrutinul este posibil din cauza faptului că unul dintre vicepreședinți, Rodica Borza, a fost desemnat și (prin vot) secretar executiv al organizației județene, înlocuindu-l pe Liviu Gârgari, astfel încât timpul dedicat organizației municipale de către acesta s-a scurtat foarte mult.

Bineînțeles că în legătură cu viitorul vicepreședinte - acesta urmează să fie ales prin vot - au apărut zvonuri, unii susținând că va fi în persoana unei femei, alții dând ca sigură alegerea inginerului Cristian Ispravnic, fost vicepreședintele al organizației județene a PSDR Arad. Tot sub aspectul măsurilor concrete, trebuie să mai amintim că există posibilitatea discutării propunerii de excludere a lui Ioan Crâsnic din PSD, hotărâre luată de către biroul organizației de cartier numărul opt, din Grădiște.

În ceea ce privește ordinea de zi a Delegației Permanente a organizației județene, aceasta va conține, cu siguranță, și o prezentare a celor întâmplate, la București, în cadrul Consiliului Național al formațiunii.

Și, ca un ultim amănunt, liderii PSD vor pregăti și modul în care se vor face evaluările directorilor de instituții descentralizate, a aleșilor din administrația publică locală ai formațiunii, a parlamentarilor partidului etc. Asta pentru că, așa cum anunța Octav Cozmâncă, ministrul Administrației Publice Locale, după 15 noiembrie, acolo unde se va putea, conform legii, vor avea loc remanieri destul de serioase.

ALIN OLTEANU

Democratele din municipiu și-au ales noul președinte

Mihaela Vasil, vicepreședinte al PD Arad, a prezentat, în conferința de presă de ieri, noua conducere a Organizației Municipale de Femei. Astfel, cele 60 de democrate participante la alegerile ce s-au desfășurat zilele trecute, au ales în funcția de președinte pe Claudia Miuțescu, care a fost, de fapt, singura candidată.

Claudia Miuțescu a declarat că principalele obiective pa care și le-a propus sunt atragerea de noi tinere în partid și o mai bună colabrare cu toate organizațiile de femei ale partidelor politice arădene. De asemenea, doamnele democrate vor să promoveze o serie de proiecte ce vizează sprijinirea femeilor în viața politică și socială.

D. ALBU

În privința CET-ului

INDIRECT, PRIMARUL DOREL POPA RĂSPUNDE LA ACUZELE LIBERALILOR

În mai multe rânduri, în cadrul unor conferințe de presă, liberalii arădeni au criticat lipsa de transparență a Primăriei în privința contractului de asociere în participațiune cu firma americană Centurymark. Liberalii atrăgeau atenția asupra faptului că firma americană va garanta împrumuturile cu patrimoniul CET-ului, existând riscul ca arădenii să rămână cu „praful de pe tobă" în cazul în care firma nu-și plătește datoriile către bănci. Apoi, existau serioase îndoieli asupra seriozității firmei, deoarece termenul de începere a derulării contractului a fost depășit. În sfârșit, s-a spus că, poate, este vorba despre o afacere în familie, având în vedere faptul că doar două-trei persoane s-au „plimbat" prin CET și prin Primărie.

La conferința de presă de ieri a primarului, l-am întrebat pe Dorel Popa ce poate să răspundă la „întrebările liberale". Avându-l alături pe d-l Randy Boice, unul dintre cei doi coproprietari ai firmei Centurymark, d-l primar a răspuns pe scurt...

● Și DEL Company este o afacere în familie

Foarte multe firme puternice din lume, exemplu DEL Company, sunt „afaceri în familie", lucru care nu impietează cu nimic asupra soliditătii și seriozității lor. Firma Centurymark nu este o afacere „în familie", pentru că sunt doi coproprietari, dar chiar dacă ar fi, tot nu ar fi o problemă.

● Termenele depășite - americanii nu sunt de vină

Dacă „vicele" liberal, Mihai Calimente, aproape că a avut dreptate în privința „afacerii în familie", în ceea ce privește depășirea termenului de începere a derulării prevederilor contractuale a avut dreptate întrutotul. Dorel Popa a recunoscut că a fost depășit termenul prevăzut în contract, numai că americanii nu au nici o vină. Pe scurt, nu au fost încă semnate actele adiționale care nu au fost încă supuse aprobării CLM. Or, tot în contract se prevede că abia după aprobarea „adiționalelor" se va derula „operațiunea". Nu insist, pentru că nu sunt jurist de meserie, dar tot nu pot să nu mă întreb de ce nu au fost convocate ședințe extraordinare ale CLM pentru aprobarea cât mai rapidă a acestora? Este de mirare că aleșii noștri locali nu au insistat, conform prerogativelor pe care le au, să se țină trei ședințe într-o săptămână!

● CET-ul nu este al americanilor...

În sfârșit, Dorel Popa, luându-l drept martor pe mr. Boice, ne-a asigurat că în nici un caz CET-ul nu va putea fi preluat de către vreo bancă, pentru că CET-ul nu este al americanilor, ci este partea cu care CLM-ul a venit în participațiune. Așadar, americanii nu pot garanta împrumuturile cu patrimoniul CET, ci au alte garanții, aparținând exclusiv de partea lor.

Evident, specialiștii pe care îi are PNL, inclusiv în CLM, vor putea dezlega (sau măcar tăia) „nodul gordian", în momentul în care va exista acea transparență pe care ei o cer atât de asiduu. După cum a spus primărul Dorel Popa, transparența va fi deplină „la timpul potrivit". Așadar, liberalilor nu le rămâne decât să aștepte „timpul potrivit"... Când va veni acela, suntem convinși că liberalii vor merge „drept la țintă", în folosul celor care i-au ales...

SIMION TODOCA

Politica la țară

„ĂȘTIA NU-S STĂPÂNI SĂ ZUGRĂVEASCĂ NICI BLOCURILE"

Dialog cu Dumitru Moncat, 60 de ani, pensionar, Cruceni

– Ce probleme aveți la Cruceni?

– Nu prea avem.

– Așa bine o duceți?

– Nu pentru că nu am avea probleme. Avem destule, dar nu se interesează nimeni de nimic. Vin numai după bani.

– Cine vine după bani?

– Casierul.

– Am văzut că pământul din zona satului Cruceni nu prea este lucrat. De ce?

– Nu l-au lucrat oamenii pentru că nu-s bani.

– Politica este de vină?

– Banii sunt la putere, iar noi nu-i avem.

– Ce părere aveți de politica actuală din România?

– Hm... Vă spun ceva! Nu vă cunosc, nu mă cunoașteți. Nu trebuia să-l omoare pe Ceaușescu. Ăștia nu-s stăpâni să zugrăvească nici blocurile.

– Ați fost la vot în 2000?

– Am fost.

– Și cu cine ați votat?

– Cu partidul ăsta pe care îl avem.

– Ce partid „avem"?

– Iliescu.

– Vă place cum conduce țara?

– Nu.

– Pe cine îl vedeți în locul lui?

– Acolo sunt o grămadă. Când a fost Ceaușescu erau numai șapte care au condus. Acum sunt trei sute și ceva.

– Mergeți să votați în 2004?

– Da cum nu!

– Pe cine veți vota?

– Pe ăsta care a jucat tenis. Cum îl cheamă?

– Ilie Năstase.

– Păi el este în locul lui ... cum îl cheamă... Iliescu.

– Vă referiți la Adrian Năstase?

– Da, la el.

– Credeți că va face treabă mai bună?

– Acum Iliescu este bătrân. Mergem cu cei care sunt mai tineri. Tineretul este ca lumea, încă merge...

– De Vadim ce părere aveți?

– El vorbește câte ceva. Acum ce meserie are? Ce serviciu are? Dacă nu vorbea câte a vorbit, el era președinte.

DANIEL ALBU

În privința afacerii CET - CENTURYMARC, primarul Dorel Popa a lansat, ieri,

PERDEA DE FUM PENTRU A RISIPI CEAȚA

Dorel Popa a organizat ieri o conferință de presă, cu scopul de a-i liniști pe arădeni. Pe de o parte, că n-a umblat fără de folos prin Europa săptămâna trecută, pe de altă parte, că afacerea cu CET-ul va fi un răsunător succes și nimic altceva.

Pentru primul subiect a adus doar argumente verbale. Legat de CET însă, l-a avut de-a dreapta sa pe unul dintre patronii Centurymarc, garantul viitorului călduros al arădenilor.

Vom aborda pe rând cele două subiecte, dar nu înainte de a vă spune că și de această dată primarul Aradului a ridicat doar un colțișor din vălul gros cu care a acoperit ceea ce pentru Arad se vrea a fi „ afacerea secolului ".

Viitorul aparține regiunilor

Dorel Popa a făcut parte din delegația Regiunii V Vest, care s-a deplasat în Franța în vederea asocierii cu Regiunea Alsacia. Legat de acest aspect am reținut că experiența francezilor dobândită în 25 de ani de administrare a unei euroregiuni, noi trebuie să o aplicăm în doar câțiva ani. **„ Și nu avem de ales, pentru că viitorul este al euroregiunilor. Nu doar la nivel național ne vom integra în Europa, ci și la nivel regional ",** aprecia **Dorel Popa.**

Mai luăm un împrumut

Cum Luxemburgul nu-i departe , Dorel Popa a dat o fugă și până la sediul Băncii Europene pentru Investiții. Aici a prezentat două proiecte de finanțare a construirii unui pod peste Mureș în zona Alfa și a unei noi șosele de centură. Pentru realizarea acestor obiective, europenii ar urma să acorde un credit de 55 de milioane de EURO, adică 50 la sută din investiție, iar arădenii să facă rost de diferență. Dincolo de utilitatea obiectivelor, există trei impedimente majore: Ministerul Transporturilor să-și dea girul, consilierii municipali să fie și ei de acord, iar arădenii să vrea să achite creditul. Dacă în plan politic Dorel Popa ar putea să înduplece cele două instituții, ne vine greu să credem că-i va lămuri pe arădeni să plătească.

Ca să mai detensioneze atmosfera, primarul ne-a informat că a făcut galerie pentru națională la meciul de fotbal câștigat de tricolori în fața selecționatei Luxemburgului. După aceasta, Dorel Popa a atacat frontal problema CET-ului.

Perdea de fum pentru a risipi ceața

Din capul locului, Dorel Popa, în asentimentul lui Randy Boice, unul dintre patronii Centurymarc, a spus că vrea să facă două-trei precizări care pot detensiona anumite lucruri „care s-au vânturat aiurea ".

Așadar : **"americanii nu împrumută de la băncile românești iar primarul și cu Banca Phoenix din Arad nu se ocupă să facă rost de bani pentru Centurymarc * firma americană lucrează cu renumita bancă internațională City-Bank unde și-a deschis trei conturi în dolari, în Euro și în lei * actele adiționale la contract au fost văzute și aprobate într-o singură zi de către americani și vor fi prezentate consilierilor municipali în ședința de azi * există aprobarea dată în SUA pentru sumele care urmează să fie investite la CET * Centurymarc are și banii săi și va lua și împrumuturi de la bănci * drept dovadă, Centurymarc a investit deja aproape un milion de dolari din fonduri proprii pentru formalitățile solicitate de bănci * Centurymarc are experiență în domeniul producerii energiei, investind în America de Sud și Mexic * arădenii vor avea căldură la iarnă * prețul căldurii nu va crește mai mult de trei la sută pe an.**

În așteptare...

Precizările făcute de Dorel Popa ridică însă alte întrebări : O singură zi - atît cât au la dispoziție consilierii municipali pentru studierea actelor adiționale. E de ajuns când în joc este o afacere de 200 de milioane de dolari? Pot lua aleșii locali în doar 24 de ore o decizie care vizează confortul unui oraș întreg vreme de 30 de ani? De ce nu se spune ce sumă vor investi americanii în perioada imediat următoare?

Lista întrebărilor poate continua. Răspunsuri vom primi în timp, atunci când vom pune mâna pe calorifer sau vom aștepta cu înfrigurare să vină facturile pentru încălzire!

NICOLAE OPREAN
FOTO : ONORIU FELEA

DIN RĂU ÎN MAI RĂU

Când se elaborează un buget, aici am în vedere județul nostru, toate mințile, toate energiile și toți aleșii noștri ar trebui să fie precum o mână care se strânge în pumn. Din nefericire pentru cetățenii Aradului, nu se întâmplă așa. Diversitatea politică, orgoliile inexplicabile transformate în lupte care macină inutil, poate și lenea, nepăsarea, toate acestea ridică ziduri peste care nu se poate comunica. Și, iar din nefericire, nu se poate comunica pentru interesele Aradului, ale cetățenilor.

Din această pricină, ajungem să ne trezim că Aradul primește firimituri de la București. Aud, acum, lideri locali ai unor partide, lamentându-se. Deputatul Titus Gheorghiof, președintele PNL Arad, a fost primul care a ieșit în presă cu semnalul că nu e deloc bine cu ce ni se va repartiza de la buget în anul care vine. E drept, spre deosebire de alții, a și dus la București, în Parlament, anumite cereri

Accente

de suplimentare a bugetului care va fi redistribuit Aradului. În rest... În rest, fie se aud tânguiri, fie e tăcere. Se tânguiește, bunăoară, Adrian Nițu, vicepreședinte al democraților arădeni. Nu spun că n-are dreptate, că spune prostii. Dimpotrivă, e bine documentat și, totodată, convingător. Așa e cum zice dumnealui: în 2001, Aradul s-a situat pe locul opt între județele țării în privința achitării contribuțiilor la bugetul de stat; a dat 4000 de miliarde; ei bine, a primit înapoi doar 53 la sută, doar opt județe primind bani mai puțini ca noi. Anul 2003 ne coboară, în funcție de ceea ce prevede proiectul de buget prezentat de Guvern Parlamentului, pe locul șapte din coadă. Intrigat de coborârea în derizoriu și de totalul dispreț al Puterii de la București față de județul Arad, Adrian Nițu creează presiune asupra parlamentarilor arădeni, afirmând că aceștia ar trebui să-și prezinte demisia de onoare dacă votează „un astfel de buget". Noi zicem că nu aceasta e problema. Că parlamentarii arădeni vor vota ori ba, rezultatul va fi același. Singura deosebire e că s-ar putea scuza cu „eu n-am votat". Ei și? Ce folos? Cetățeanul, simplificând totul până la esența primară, pură, poate să întrebe: bun, dar ce-ați făcut voi înainte de definitivarea proiectului, ce-ați făcut în primăvară și în vară ca Aradul să primească mai mult, mai aproape de nevoi?

Felul în care este tratat Aradul de către București, este sugestiv pentru cât valorează administrația Aradului în fața Guvernului. Nu prea valorează. Și, pe deasupra, mai constatăm că relațiile cu care se laudă edilii noștri că le au la București nu fac doi bani. Când zicem „nu fac", avem în vedere avantajele pe care arădenii (nu) le au de pe urma acestor relații „excelente". Or fi ele excelente în folosul unuia sau al altuia, dar pentru cetățenii arădeni în nici un caz. Auzi, domnule, doar șase județe să primească de la buget mai puțin decât noi! Aceasta este oglinda cu chipul real al edililor noștri.

TRISTAN MIHUȚA

O noutate pentru arădeni

S.C. Ro Service Internațional S.R.L.

Arad, Str. Dosoftei nr. 2 (lângă piciorul podului Micălaca) Tel. 0257-265880

- Montează instalații pe gaz marca BIGAS - Italia pentru autoturisme și autoutilitare echipate cu motoare între 31 kW și 156 kW
- Instalațiile sunt autorizate R.A.R. și I.S.C.I.R.

Avantaje:

- Avantaj - 50% din costul benzinei, reduce cu 50% poluarea, încadrându-se în normele EURO 2;
- Prelungește viața motorului și a uleiului;
- Performanțe în utilizare;
- Este conformă cu regulamentele Uniunii Europene respectând normativele ECER 67;
- Un an jumătate garanție;
- Omologarea RAR prin înscrierea în cartea de identificare a autovehiculului a dualității GPL - benzină.

Dialoguri...

Biblioteca Județeană „A. D. Xenopol" Arad vă invită să participați astăzi, 24 octombrie 2002, ora 16, la cel de al treilea eveniment al lunii octombrie: **Mihail Sebastian vs. Iosef M. Hechter**, un dialog despre antisemitism, naționalism, șovinism și intoleranță.

Dialogul va avea ca punct de plecare **Jurnalul** lui Mihail Sebastian și se va desfășura la sala **Artă și Multimedia** a bibliotecii.

Invitați: elevii Colegiului Național „Moise Nicoară" și ai Școlii Normale „Dimitrie Țichindeal" din municipiu.

În atenția consumatorilor de energie termică

În urma acțiunii în instanță a societății Comerciale SC ARTERM SA de către Asociația pentru Protecția Consumatorilor privind nelegalitatea emiterii facturilor anticipate pe baza deciziei ANRE nr. 70/1999 în perioada 2001-2002, înainte de semnarea noilor contracte de furnizare, Curtea de Apel din Timișoara prin Decizia nr. 1908/2002, a constatat nelegalitatea emiterii facturilor anticipate, prin întocmirea unor acte adiționale nelegale la vechile contracte și a decis:

Obligă pârâta SC Arterm SA Arad să procedeze la anularea tuturor penalităților calculate la facturile emise anticipat pentru energie termică furnizată pentru încălzire și apă caldă menajeră, pentru asociațiile de proprietari și persoane fizice, urmând ca restituirea să se facă prin deducere din consum. Decizia este irevocabilă.

Președinte Ing. Gelu Florincaș

BANI

(Urmare din pagina 1)

Și opoziția oarecum înviorată de CURS-ul care i-a împerechiat pe Stolojan cu Băsescu vizibilizând, vorba maestrului Dâncu, suplimentar „un viitor proiect politic" ceea ce nu-i frumos, nici bine și n-are nici maniere, se va putea ocupa de bugetul Tănăsescu. Adică va lăsa pentru la anul speculațiile pe tema cât de bine ar putea pune „umărul pentru țărișoară" PNL și PD scăpate acum de ochiul soacrei țăraniste.

De altminteri, în prima Delegație a reprezentanților PNL de când Stolojan a preluat președinția partidului, pentru aceștia a fost limpede. Nu votăm dacă nu ne luați în considerare amendamentele. Acestea sunt necesare pentru că „bugetul încurajează risipa și corupția", întreține „o imensă mașinărie de partid și de stat birocratică și coruptă, creată de baronii PSD" și „pierde din start între 50 și 75 mii miliarde" adică datoria internă rezultată prin scutiri de taxe și facilități acordate clienților politici. Ca urmare parlamentarii liberali au și vârât vreo 90 de „săgeți" în buget. La rândul său PD a depus și el 93 de amendamente. Greu de crezut că PSD se va speria. Miniștrii săi sunt în general „satisfăcuți" de sumele alocate iar parlamentarii puterii și-au însușit bine tezele de la Sinaia mai ales după lecția de la Consiliul Național: nu pun întrebări, nu hulesc, se abțin de la orice amendamente, adică țin post negru. Partidul votează pentru ei. Prin urmare nu ar putea fi luate în seamă amendamentele opoziției din moment ce parlamentarii PSD ori afiliați nu au decât opinii „constructive". Cum a fost de exemplu cea a grupului parlamentar care și-a cerut scuze că a observat un mic defect de frumusețe în legea bugetului produsă de Guvern: s-a uitat de banii necesari pentru spitale și care ar fi trebuit prevăzuți în bugetele consiliilor județene și municipale. Scuzați de deranj. Vicele PD local, Adrian Nițu nu are astfel de rețineri. Bugetul pentru Arad este o rușine spune el. De aceea reprezentanții Aradului în parlament dar și prefectul ar „trebui să-și prezinte demisia de onoare dacă susțin un astfel de buget sau să-și asume consecințele". Democrații arădeni spun că nu e drept ca unul dintre primii mari contribuabili la bugetul statului să fie pe poziția 34 în raport cu sumele ce vor fi primite în 2003 conform proiectului de buget. Adică, ce-ar vrea Adrian Nițu? Să rămână Aradul fără parlamentarii puterii și fără prefect? Și atunci cine va mai vota pentru buget? Că deputatul liberal Titus Gheorghiof susține că el nu pune umărul la așa ceva și așteaptă imposibilul: constituirea unui front comun al parlamentarilor Aradului pentru Arad. Mai rămân desigur câțiva parlamentari, dar ei sunt disciplinați.

Înființată înainte de revoluție

A.L.I.A. ÎNCĂ EXISTĂ

Asociația de Luptă Împotriva Corupției (A. L. I. A.) a fost înființată la 20 iulie 1989, în ilegalitate, de către Gheorghe Ungureanu din Curtea de Argeș. A căpătat personalitate juridică abia la 29 aprilie 1992. La Arad, A. L. I. A. are 40 de membri și este condusă de către delegatul-șef Vasile Govâjdean, președintele PMȚR. Deși filiala arădeană s-a înființat abia în 7 septembrie 2002, deja au fost excluși Vaida Pavel, delegat șef-adjunct și Radu Nelu, secretar. Motivația demiterii, lipsa totală de activitate. De altfel, cei doi, alături de Stela Bivolaru, au fost excluși și din PMȚR, din același motiv. De fapt, Radu Nelu, conform celor declarate de Vasile Govâjdean, a avut ceva „activitate", în sensul că acesta încă înainte de a fi numit președinte pe județ al PMȚR, și-a confecționat ștampilă pe banii adunați de la semnatarii de adeziuni.

● La conferința de presă de ieri, Govâjdean a prezentat pe scurt Statutul A. L. I. A. Printre altele, Asociația are ca obiect de activitate sesizarea către organele competente a abuzurilor de orice natură constatate.

● În A. L. I. A. se poate înscrie orice cetățean român cu vârsta de minimum 16 ani, domiciliat în țară sau în străinătate. ● Deocamdată, asociația nu are sediu, funcționând la domiciliul lui Govâjdean, pe str. Eminescu nr. 2, etaj1, ap. 6.

SIMION TODOCA

PÂNCOTA ÎNFLOREȘTE SUB „COMANDA" UNUI PRIMAR PRICEPUT

„Așa primar nu a avut Pâncota niciodată!"

Puțini pâncotani au cuvinte de reproș la adresa primarului Iosif Retter. Majoritatea cetățenilor este de acod cu faptul că acest primar este cu mult peste valoarea celor precedenți.

Asfaltări de drumuri, o autospecială de pompieri și una de prim ajutor sanitar (ambele ultramoderne) - sunt doar câteva din realizări. Investițiile au început să curgă odată cu instalarea noului primar. Au apărut 600 de noi locuri de muncă și bani mai mulți la buget. În timp ce alții se plâng că au preluat primăria cu datorii, Retter a achitat 3 miliarde de lei (rămase datorie de la fostul primar) și nu are nici o restanță. Cu viceprimarul Monel Pâncotan face o echipă excelentă, iar consilierii votează în bloc - indiferent de partid - când e vorba de interesele localității. Indiscutabil, neamțul Retter candidează alături de Burdan sau Cionca la titlul de cel mai bun primar al județului. Tot așa de sigur este că dacă vor hotărî să candideze, aceștia nu vor avea nevoie de prea multă campanie electorală. În definitiv faptele vorbesc...

Otto Pap (38 ani - zidar): „Sunt mulțumit de activitatea primarului. Se cunoaște mult. E curățenie în oraș, iluminatul public e mai bun, s-au asfaltat multe drumuri și străzi. Un alt lucru important este că s-a ocupat și de Măderat - care, deși aparține de Pâncota, - până acum a fost neglijat. Nu mai vorbesc de investiții, locuri de muncă... Diferența între Retrer și ceilalți primari care au fost în oraș înaintea lui e ca de la cer la pământ!"

Traian Sima (71 ani - pensionar): „Nu am ce să zic rău de primarul ăsta. E de o mare omenie. A făcut străzile în Pâncota. Eu sunt din '52 în oraș și strada Gării nu a fost reparată niciodată. Să-i dea Dumnezeu sănătate, tot pe el l-aș alege dacă ar mai candida."

Ioan Negrilă (51 ani) - președintele cooperativei de consum: „Nu cred că are cineva ce să-i reproșeze acestui primar și echipei de la primărie. Pe lângă investițiile de care știe toată lumea și străzile asfaltate, aș dori să menționez că ne ajută și la echipa de fotbal - unde eu sunt vicepreședinte..."

Vasile Marocicu (36 ani șofer): „Pe de o parte sunt mulțumit de activitatea primăriei, pe de alta nu. Se vede ceva mișcare față de ce a fost înainte. Dar am și reproșuri: s-a început să se bage gaz, dar lucrările s-au oprit. Gropile pentru țevi au fost lăsate descoperite. Mai bine băga canalizare... Centrul (drumul) e praf - văd că abia acuma a început să lucreze la el..."

Traian Bodre (72 ani, pensionar): „E bun primarul ăsta. E foarte corect: a făcut drumurile și la Pâncota și la Măderat. Singurul lucru ce nu-mi convine e că plătesc impozit pe casă de 2,3 milioane pe an și câștig împreună cu soția, din pensie, 3,4 milioane pe lună..."

Magdalena Pas (74 ani - pensionară): „Eu sunt bătrână și cunosc - așa primar nu a avut Pâncota niciodată. Pe lângă că face treabă, e și popular, stă cu toată lumea de vorbă și ajută cât poate. "

Rodica Lazea (31 ani - gestionară): „Primarul e eficient din toate punctele de vedere, pentru tot ce a realizat în localitate în general. Dacă va candida îl voi vota tot pe el."

Adriana Tudor (19 ani - vânzătoare): „Deși sunt din Târnova, lucrez aici la un bar. Majoritatea oamenilor cu care am vorbit mi-au spus că au o părere excelentă despre primarul Retter. E adevărat că mai sunt și câțiva nemulțumiți. Știți dumneavoastră, din ăia care au tot timpul ceva de comentat..."

Gazul - o problemă nerezolvată încă

GazVest a întrerupt lucrările de introducere a gazului metan la Pâncota. Oamenii sunt nemulțumiți pentru că șanțurile pentru rețeaua stradală sunt săpate de prea multă vreme iar investiția stagnează. Promisiunile celor de la GazVest indicau că sfârșitul acestui an la Pâncota va arde gazul. Previziunile sunt sumbre însă în acest sens. Cert este că 60 la sută din rețeaua stradală destinată gazului a fost introdusă în Pâncota de GazVest. Primarul I. Retter crede că lucrările au fost încetinite de schimbarea legislației în domeniu.

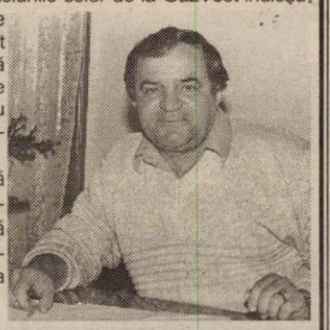

„O dată cu schimbarea legislației a trebuit să se schimbe și documentație pentru licitația publică. Chiar dacă în ultima vreme am citit în presă câteva atacuri la adresa GazVest-ului, sunt convins că această firmă este serioasă și își va onora promisiunile", crede primarul **Pâncotei.**

Alte 100 de noi locuri de muncă...

Se redeschide cariera de piatră de la Măderat

„Cariera de piatră" din Măderat este închisă, de o bucată bună de timp. Dar din fericire există un proiect în derulare care vizează redeschiderea acestui obiectiv. O firmă italiană se află în stadiu avansat de obținere a licenței de exploatare. Firma în cauză, S.C. General Agregate SRL Timișoara, va livra gratuit 1000 de tone de piatră în fiecare an Primăriei din Pâncota.

„Asta va asigura materia primă pentru pietruirea cât mai multor străzi din Pâncota și Măderat", ne spunea viceprimarul Monel Pâncotan. El se arată bucuros și pentru cele 100 de noi locuri de muncă care vor fi create odată cu deschiderea obiectivului.

Elektrokorakt este cea mai importantă investiție din Pâncota. Până acum a adus 300 de noi locuri de muncă iar numărul acestora s-ar putea dubla în următorii ani.

Halele destinate producției și depozitării au o dimensiune impresionantă întinzându-se pe 5000 de metri pătrați. Dacă mai adăugăm că toate cablajele electrice sunt destinate unei importante firme germane (Audi) vă puteți face o imagine mai bună despre seriozitatea investiției de la Pâncota.

În zona centrală

REDUCERI DE IMPOZIT PENTRU CEI CARE ÎȘI RENOVEAZĂ CASELE

Încă din campania electorală, Iosif Retter a promis că va schimba fața orașului Pâncota, dacă va ajunge primar. Și s-a ținut până acum de cuvânt. Mai mult, în acest an, cei care locuiesc în zona „A" (centrul orașului) vor beneficia de o reducere cu 50% la impozit dacă își vor renova fațadele caselor. De asemenea, în 2003 pâncotanii care își vor amenaja un spațiu verde aspectuos în fața casei vor beneficia de reduceri la impozit. „Această ultimă problemă nu e încă votată de consilieri, dar vom face o propunere în acest sens și sunt convins că ei o vor aproba. Vreau să le mulțumesc pe această cale colegilor mei care m-au ajutat până acum să administrez Pâncota pentru că m-au susținut și au venit cu propuneri bune. Mă bucur că au înțeles că trebuie să acționăm ca o echipă unită și să facem o treabă bună", a conchis Iosif Retter.

Drumul din centru se lărgește pe trei benzi

● Costul lucrării: 3,5 miliarde de lei

Nu mai puțin de 2,3 kilometri din drumul aflat în zona centrală a Pâncotei va fi modernizat. Abil, primarul Iosif Retter a reușit să acceseze banii necesari din Fondul Special al Drumurilor înaintând un proiect ambițios de lărgire a șoselei care va fi construită pe trei benzi. Licitația de executare a lucrării a fost câștigată de S. C. Construcții Rutiere. În decursul acestui an se va finaliza porțiunea de 1 kilometru de drum, urmând ca anul următor să mai se execute încă 1,3 kilometri. Deși drumul în cauză este județean și nu ar fi în atribuțiunea Primăriei Pâncota asfaltarea lui, această instituție a reușit să obțină fondurile necesare lucrărilor de reparații. Și nu e vorba de puțini bani. Chiar dacă primarul Retter nu a vrut să ne dezvăluie suma necesară acestor lucrări, specialiștii spun că ea se apropie de 3,5 miliarde lei. După ce drumul principal va fi terminat, circulația căruțelor va fi deviată pe un drum lateral.

Altfel, în primul an de mandat, sub „comanda" primarului Retter s-a reușit asfaltarea străzilor **Cloșca, Vlădica, Traian, Barbu Lăutaru** și jumătate din centrul **Măderatului**. În cel de-al doilea an s-au reparat străzile **Vasile Goldiș, Horea, Mureșului, Mărășești**, finalizarea centrului **Măderatului**.

Viceprimarul Morel Pâncotan a dorit să precizeze că bucățile de dale care se aflau de o parte și de alta a străzii centrale au fost repartizate pe străzile Fazanului, Rândunicii, Calvariei și Cărămidăriei - unde s-au făcut trotuare. De asemenea, s-au asfaltat parcările de la Liceul din Pâncota, Biserica Ortodoxă și Biserica Penticostală (cu contribuția enoriașilor în acest ultim caz).

Grupaj realizat de
OLIMPIU BULZAN;
FOTOGRAFII DE: VIOREL MUSCA

Eveniment editorial

ARADUL POVESTIT ÎN IMAGINI

Despre Arad s-au scris până acum destule tomuri. Ultima lucrare, „Arad. Monografie în imagini" (apărută la Editura Mirador), se deosebește însă total de celelalte. În primul rând pentru că este o carte de lux. Apoi, pentru că Orașul este „descris" mai mult prin imagini, care „povestesc" convingător istoria Aradului, iar textele - redactate în puține cuvinte, dar care spun mult - împlinesc curiozitatea celui ce privește fotografia. Lucrarea se deschide cu un scurt istoric la Aradului, numit „Orașul dintre ape", al istoricului și criticului de artă Horia Medeleanu. Urmează un album de fotografii cu edificii și locuri care, dincolo de prezența obișnuită (pentru noi), sunt „semne" ale trecutului mai mult sau mai puțin îndepărtat.

Prea puțini știu, de exemplu, că, pe str. Tribunul Dobra, trec pe lângă „Casa cu lacăt" (foto 1), construită în 1815, „ce are într-o nișă de pe colț un trunchi de arbore metalic înconjurat de un lacăt, o amintire din viața breslelor arădene", că, pe str. Gheorghe Lazăr, edificiul (acum arătând jalnic) este Teatrul vechi (foto 2), „construit de comerciantul Iacob Hirschl în anul 1817... probabil cea mai veche clădire de acest fel din România", că Sfânta Catedrală Ortodoxă (foto 3) „a fost construită în stil

baorc, între anii 1861-1870, sub conducerea arhitectului Antoniu Ziegler..." etc.

Cartea cuprinde și imagini poetice - vitralii, turnurile orașului, flori de fier - care vorbesc într-un alt limbaj fotografic despre frumusețea orașului.

„Ideea de a scoate această monografie am avut-o în urmă cu cinci ani de zile - ne-a spus poetul **Ioan Matiuț**, directorul Editurii Mirador. Dar, din diferite motive, nu a prins viață până anul trecut, când, împreună cu directorul Casei Municipale de Cultură, Ovidiu Balint, am hotărât să materializăm proiectul.

Întrucât timpul a fost foarte scurt, am început cu o selecție a ilustrațiilor făcute deja de către trei artiști fotografi arădeni: **Florin Hornoiu**, **Nicolae Eberlein** și **Virgil Jireghie**. Coordonatorul lucrării a fost istoricul și criticul **Horia Medeleanu**, care a elaborat textele și a dat cărții o formă finală. Traducerea în limba engleză a fost făcută de Romulus Bucur și prof. Mihaela Voineagu, iar prezentarea grafică aparține artistului plastic **Onisim Colta**.

O atenție deosebită a fost acordată retușării imaginilor printr-un program special pe calculator. Prin această tehnică, în imaginile fotografice clădirile au fost «curățate» de antene și tot felul de cabluri și «accesorii», iar fațadele s-au «restaurat», astfel încât s-a dat un aspect estetic fără a modifica arhitectura originală.

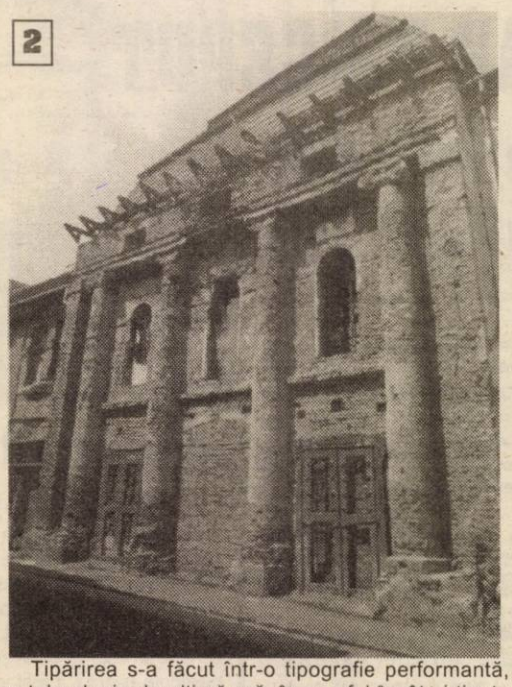

Tipărirea s-a făcut într-o tipografie performantă, cu tehnologie de ultimă oră, în așa fel încât și ținuta cărții să fie pe măsura mesajului artistic propus.

Este prima monografie de acest gen a municipiului nostru. Credem că ea contribuie la o cunoaștere mai profundă a orașului atât de către arădeni - care adesea trec pe lângă edificii fără să aibă timp să le remarce frumusețea - cât și de turiștii care vizitează Aradul, pentru că au șansa să afle lucruri interesante despre ceea ce văd."

V. F.

„O TERIBILĂ PLĂCERE A JOCULUI, A PUNERII ÎN RELAȚIE A UNOR ELEMENTE, DETALII, FRAGMENTE CARE N-AU APARENT NICI O LEGĂTURĂ"

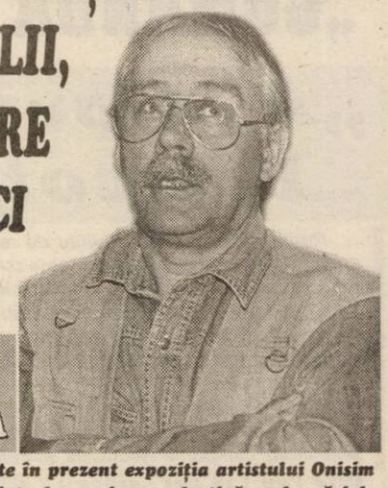

● interviu cu ONISIM COLTA

Galeria Națională DELTA găzduiește în prezent expoziția artistului Onisim Colta. O expoziție eterogenă, ca modaliate de exprimare plastică, cu lucrări de desen, pictură, sculptură, alături de o colecție de obiecte mici. O expoziție totodată omogenă ca idee, ca gând care dă sens întregului.

– Ce înseamnă căutarea, inovația pentru dvs., un artist care cunoaște și prețuiește „moștenirea spirituală" lăsată de valorile trecutului?

– Pentru un artist autentic din arealul european, ca și pentru mine, căutarea, inovația sunt mijloacele vitale prin care se poate ajunge la o lectură nouă, proaspătă dintr-un alt unghi, a unor teme vechi de când lumea, a unor teme fundamentale. Arta nu răspunde la întrebarea: ce? ci la întrebarea cum?

Piesele lui Shakespeare se joacă de secole. Aproape toată lumea le știe narațiunea, subiectul. Publicul este interesat de unghiul personal de vedere al cutărui regizor în citirea și montarea scenică, să zicem, a piesei „Romeo și Julieta".

Căutarea și inovația țin de un fel de dorință de perpetuă „ventilație" a spațiului creației unui artist care dorește mereu să-și depășească condiția, să se apere de pericolul plafonării, al căderii în rutină, în stereotipie.

– Obiectele din expoziție, care e istoria lor, povestea lor?

– Prima lucrare spațială, eu fiind pictor, pe care am expus-o în 1980, la „Alfa" în Arad, a fost una intitulată „Germinație". Pe un taburet alb, rotund cu picioare strunjite cu elemente ovoidale, am așezat un cofrag alb cu ouă din care ieșeau fire verzi de grâu. Era implicit un fel de întâlnire, de interferență între cele două regnuri, vegetal și animal, pentru a exprima o idee fundamentală. Apetența pentru lucrările spațiale a crescut treptat, alimentată fiind atât de felul cum desenez sau pictez cât și de exercițiul cu spațiul expresiv/semnificativ/simbolic al scenografiei de teatru.

– Cum ați adunat această colecție? Care e gândul de la care ați pornit?

– În creație pofta vine lucrând, căutând. În cazul meu, am ajuns la un stadiu în care un fragment de obiect utilitar, ieșit demult din uz, îmi declanșează instantaneu o idee de asociere cu un alt fragment sau detaliu, de punere în relație, spre a obține un obiect nou, cu valențe expresive, poetice și chiar simbolice. O mașină de scris ruginită devine captator de mesaje din spațiu, o răzătoare de varză devine un fel de duh al revoluției cu trimitere la înfiorătoarea ghilotină. Un sertar obișnuit cu niște figurine de bronz și câteva mecanisme de ceas, devine scenă de teatru. Am un caiet mare în care îmi notez idei care-mi vin fulgerător pornind de la un detaliu din peisaj, văzut din tren, sau de la un fragment observat în piața de vechituri. E de fapt la mijloc o teribilă plăcere a jocului, a punerii în relație a unor elemente, detalii, fragmente care n-au aparent nici o legătură. S-au adunat multe și împreună creează o lume.

– Cum se integrează această expoziție (mai ales partea de obiecte) în evoluția dvs. ca artist?

– O parte din ele, cele din lemn, carton, nisip cu caracter arhetipal, sunt un fel de obiectivări, de coborâri din bidimensionalul picturilor sau desenelor de pe perete cu care intră-n dialog în expoziție, iar o parte cea care decurge oarecum din lumea teatrului, se situează pe o poziție de complementaritate față de prima prin apetența pentru joc, pentru însăilări inedite și pentru o anumită anecdotică impregnată de umor și ironie. Eu sunt „geamăn" și sunt locuit de două ființe complementare care își cer fiecare partea sa de satisfacție, de bucurie.

CĂTĂLINA LATU

PRIMIM SPRE PUBLICARE

Pe adresa redacției noastre, am primit această scrisoare adresată d-lui Florin Didilescu, director al Bibliotecii Județene. Scrisoarea reflectă nemulțumirile dlui Viorel Dolha, președintele Asociației Învățătorilor din județul Arad, vizavi de introducerea unei taxe pentru cititorii de la bibliotecă. Redăm mai jos, conținutul integral al scrisorii.

Domnule Director al Bibliotecii Județene Arad,

Este de notorietate bunul dumneavoastră nume în Arad și cu atât mai mult în rândul cadrelor didactice.

De la aceasta pornind, suntem siguri că veți lua cele de mai jos ca pe un demers sincer de a sensibiliza o persoană pe care o prețuim.

Este vorba despre taxa instituită cititorilor din motivul, cunoaștem prea bine, al dezvoltării bibliotecii.

Suntem învățători și ne bucurăm primii când pentru prima dată un micuț a ajuns la ultima filă a primei lui cărți. Parcă nu ne-am împlinit misiunea dacă un copil de-al nostru nu a prins dulcele obicei de a cere părinților să-i cumpere cărți sau de a păși în biblioteci.

De aceea credem că ar trebui anulată taxa în cauză. Unii spun că e vorba de o sumă echivalentă cu doar nu știu câte pachete de țigări sau beri. Sunt prea multe asemenea obligații financiare modice care ne asaltează încât la oricâte țigări sau beri am renunța nu facem față. Mulți vor renunța la abonamentul la bibliotecă în schimbul pâinii, abonamentului de tramvai, apei, gazului, energiei electrice, abonamentului TV, de cablu, de radio, de telefon, fondului clasei, al școlii, impozitului, rechizitelor, manualelor, cămășilor, mănușilor, batistelor, umbrelelor, toaletei publice, ascensorului, reparației acoperișului, medicamentelor, benzinei, ratelor la CAR, taxei de parcare - fiecare în parte fiind doar echivalentul a câtorva pachete de tutun.

Îmi e rușine să fac public faptul că în acest an nu am călcat pragul bibliotecii și motivul taxei a fost cel decisiv. Sper ca elevii mei să nu citească despre acest temporar divorț al meu de bibliotecă.

Am fost un obișnuit și un prieten al bibliotecii, sosind deseori la sala de lectură înaintea angajaților și plecând la ora închiderii. Nu pentru a mă lăuda, ci pentru a demonstra că înțeleg nevoia de îmbogățire a fondului bibliotecii, vă spun că am donat instituției pe care o conduceți în anii trecuți volume și colecții de publicații românești și străine, unele unicat în România, în valoare de multe salarii. Au fost titluri de care m-am despărțit cu greu, dar am făcut-o cu același gând pe care l-ați avut dumneavoastră cu instituirea taxei - acela al îmbogățirii fondului bibliotecii publice.

Cu toate acestea, vă spun că e preferabilă o bibliotecă mai săracă, dar plină de cititori, unei biblioteci cu mai multe titluri, dar din pragul căreia s-a întors fie și un singur om fiindcă nu a găsit în buzunar suma necesară.

E sigur că nu se vor putea face la fel de multe achiziții. Ar fi ușor să vă dau sfaturi să atrageți sponsorizări. Ușor de spus, anevoie de reușit. Poate ar trebui să faceți apel la cititori ca să se despartă din când în când de câte o carte din biblioteca lor pe care au citit-o și cu care ar putea să îmbogățească biblioteca publică.

Am văzut acum câteva zile în sala de înscrieri un tânăr care a renunțat roșind la cartea pe care o găsise în fișiere la auzul sumei ce o avea de plătit. Fie și pentru acest tânăr ar trebui anulată această contribuție. Dacă ar fi după învățători, le-am da o sumă celor care intră în bibliotecă, nicidecum invers.

Cu considerație,
VIOREL DOLHA
Președintele Asociației
Învățătorilor din județul Arad

LANSARE DE CARTE

Mâine, 25 octombrie 2002, de la orele 14.00, în holul mare al Teatrului de Stat Arad, va avea loc lansarea cărților ***Școli arădene*** și ***Timp și destin*** de ***Vasile Man.*** Prezintă: prof. univ. dr. ***Aurel Ardelean,*** rectorul Universității de Vest „Vasile Goldiș", prof. ***Sorin Haiduc,*** inspector școlar general adjunct la Inspectoratul Școlar Județean Arad, poetul ***Vasile Dan,*** președintele filialei Arad a Uniunii Scriitorilor din România, scriitorul ***Florin Bănescu, Alexandru Gherman,*** directorul Editurii „Gutenberg" Arad.

La Sântana

AUTOVEHICULELE GRELE CREEAZĂ PROBLEME

Un grup de 20 de cetățeni din comuna Sântana, domiciliați pe strada „Unirii" reclamă faptul că deși pe strada respectivă este interzisă circulația autovehiculelor mai mari de 30 de tone, în realitate acest lucru nu se respectă. Astfel, spun petenții, „din cauza acestor mașini, carosabilul a fost distrus aproape în întregime. Din cauza gropilor de pe carosabil trepidațiile ne afectează casele, care sunt construite în urmă cu 50 de ani din văiugă de pământ și au o fundație slabă."

La toate acestea se mai adaugă disconfortul fonic produs de autovehicule, fenomen asociat vara cu praf, iarna cu noroi.

Deși în urmă cu trei ani - spun reclamanții - fostul Consiliu Local a luat o hotărâre care interzicea circulația autovehiculelor de peste 3,5 tone pe strada Unirii, deviind-o pe strada Eminescu, această decizie n-a avut viață lungă. „După câteva luni au oprit circulația și pe această stradă (n. n. strada Eminescu) și au deviat-o pe Unirii, motivând că se distruge canalizarea de pe Eminescu" - declară petenții. Ei mai spun că „Unirii" este asaltată zilnic de zeci de mașini grele care fac transporturi la (și de la) firmele: Baza de recepționare a cerealelor, rampa fabricii de zahăr, Elektrokontakt și centrul de preluare fier vechi.

Luând legătura cu dl. Ioan Ilica, primarul comunei Sântana, am aflat că dacă în localitate s-ar respecta legea – care interzice accesul autovehiculelor de peste 3,5 tone pe strada Unirii - totul ar fi OK. „Îi cred pe cetățeni că sunt nemulțumiți, dar credeți-mă și pe mine că nu știu ce să mai fac. În mod normal circulația mașinilor grele este interzisă pe acea stradă! Am dat și amenzi, avertismente, dar mai ales am venit cu o soluție: am reparat un alt drum (situat la marginea comunei, pe lângă Romgera) care face legătura cu gara și cu unitățile din zonă. De ce nu se circulă pe acolo?" - susține dl. Ilica.

COSMIN TRIF

P. S. **Scrisoarea adresată ziarului nostru este semnată de următorii cetățeni: Brad Ioan, Cristea Iovu, Mureșan Cornel, Tica Gheorghe, Pop Alexandru, Chirivici Costel, Gligor Aurel, Gomoi Mircea, Todea Nicolae, Toc Amalia, Ilica Ioan, Trif Cornel, Pop Ilie, Petrișor Andrei, Iacob Pavel, Mihuța Florin, Trif Maria, Trancotă Florica, Rus Viorel și Pătrașcu Alexandru.**

La Grupul Școlar Industrial „Mihai Viteazul" Ineu

BALUL BOBOCILOR - UN ADEVĂRAT SUCCES

Weekendul care de curând a trecut s-a dovedit a fi un bun prilej de distracție pentru toți elevii și tinerii ce au participat la tradiționalul bal al bobocilor organizat de discoteca STAND-BY din Ineu (patron Marius Tuduce).

Într-o sală umplută până la refuz, „trioul" de prezentatori format din elevii Daniel Tudor, Sorin Secelean și Daniel Ionescu a anunțat cele nouă perechi concurente care s-au întrecut într-o sumedenie de probe cum ar fi: prezentare, proba de dans, proba bazată pe echilibristică (destinată fetelor), proba cu bomboana, proba de perspicacitate (cine deschide și bea o sticlă la jumătate de suc fără ajutorul mâinilor), proba de cultură generală, proba cu sfoara (destinată fetelor), proba de imitare a diverse personalități, proba destinată perechilor (bazată pe imaginație, concurenții trebuind să sculpteze într-un dovleac cu cuțitul) și în sfârșit proba de imitare a diferite reclame vizionate la televizor.

Un juriu alcătuit din președinte Ramon Răducu, primarul orașului Ineu Nicolae Mehelean, elevii Alexandru Curta, L. Carmen, Raluca Jurcoi, Luchia Pava și profesorii Teodor Crișan - directorul Grupului Școlar Industrial „Mihai Viteazul" Ineu, Alina Cismaș, Sorin Răducan, Șandor Marius, Tudor Drăgoi iar din partea sponsorilor Marius Tuduce, Gina Buda și Eugen Barzovan au anunțat câștigătorii:

- Miss și Mister popularitate: Giani Marian - cls. a IX-a A și Sorin Laza - cls. a IX-a;
- locul III, Rusu Ancuța și Emanuel D. (cls. a IX-a B), (cls. a IX-a A);
- locul II - Alexandra Rus cls. a IX-a A, Ș. Iulian Vasiliu - cls. a IX-a D;
- Miss și Mister Boboc 2002: Ruxandra Alin (cls. a IX-a A) și Mălai Alexandra (cls. a IX-a A).

Balul a continuat cu surpriza serii, recitalul formației „Activ" și demonstrația trupelor renumite break-dance din Ineu și Sebiș.

În final au fost aduse mulțumiri și generoșilor sponsori: Discoteca STAND-BY Ineu (patron Marius Tuduce), S.C. Tricotaje S.A. Ineu, O.T.P.N.L. Arad, reprezentată prin președintele Neluțu Cristina, d-l Viorel Țica, Pecar, C Oriflame, S.C. Bilena S.R.L., S.C. Euro Gina Farm, cabinet medical dr. Ionescu, primarul orașului Ineu, Nicolae Mehelean, viceprimarul Florica Gănescu, d-na Lia Feier, d-l Lasc Roman, Cofetăria „AMI", Barul „Amicii", S.C. Jurasic S.R.L., S.C. B.A.D. S.R.L., cabinet stomatologic dr. Cismaș, d-na Bocșa și d-l Marius Nica fără de care acest bal nu ar fi fost atât de reușit.

GELU GROZA

Din seria abuzurilor Parktronic

CUM SĂ SCOȚI BANI DIN PIATRĂ SEACĂ

Sau cel puțin așa gândesc simpaticii oameni ai legii de la Spectrum Det, apărători ai intereselor Parktronic. Unul dintre aceștia nu își făcuse probabil norma pe ziua de luni, așa că la orele serii a pus mâna pe stație și a chemat echipajul de intervenție rapidă pe strada Mircea Stănescu. Aici, arădeanul Adrian Pește își parcase mașina personală într-o zonă nemarcată de firma mai sus pomenită, în dreptul garajului familiei la care venise în vizită. Pe șosea se puteau bine observa liniile de demarcație ale „teritoriului" Parktronic, iar autoturismul nu avea nici o legătură cu acesta. Nici nu avea cum din moment ce garajele din zonă i-au ținut departe pe „desenatorii pe asfalt". Dar de ce să nu scoatem omului banii din buzunar dacă tot suntem mari și tari și facem ce vrem într-un oraș condus de omul care ne-a acordat până la urmă această „putere"? Da, domnule primar Dorel Popa, ne-ați băgat pe gât sistemul de parcare cu plată, iar acum nimeni și nimic nu îl mai poate controla. Iar dumneavoastră stați cu mâinile în sân, ba mai mult îi lăudați metodele. Toate acestea pe nervii și cheltuiala arădenilor, care cândva v-au acordat votul. Cândva demult...

CĂLIN MNERIE

Un spectacol inedit

MISS TĂCERE 2002

Asociația Națională a Surzilor din România lansează invitația de a participa la spectacolul Miss Tăcere, faza finală, ce va avea loc sâmbătă, 26 octombrie, orele 17,00, la Casa de Cultură a Municipiului din Timișoara (str. Miron Costin, nr. 2).

ROMÂNIA MINISTERUL EDUCAȚIEI ȘI CERCETĂRII

UNIVERSITATEA DE VEST „VASILE GOLDIȘ"

2900 ARAD, Bd. Revoluției nr. 81, tel. 0040/57/280.335, fax 0040/57/280.810

Facultatea de Marketing, Management, Informatică din cadrul Universității de Vest „Vasile Goldiș" Arad organizează **CURSURI POSTUNIVERSITARE**, *aprobate de Ministerul Educației și Cercetării,* în următoarele domenii:

1. MANAGEMENT FINANCIAR, CONTABIL ȘI JURIDIC AL FIRMEI

▲ **masterat,** cu durata de două semestre;
▲ taxa de școlarizare: 210 USD, plătibili în două rate egale, la sfârșitul fiecărui semestru;
▲ taxa de înscriere: 500000 lei.

2. INFORMATICĂ ÎN MARKETING

▲ **studii postuniversitare**, cu durata de 1 semestru;
▲ taxa de școlarizare: 120 USD, plătibili în două rate egale, la sfârșitul fiecărui semestru;
▲ taxa de înscriere: 500000 lei.

Pot urma aceste cursuri absolvenții licențiați ai unei instituții de învățământ superior.

Termenul limită pentru înscriere: 31 octombrie 2002.

Acte necesare pentru înscriere:
- diploma de licență - *în copie legalizată;*
- diploma de bacalaureat - *în copie legalizată;*
- certificat de naștere - *în copie legalizată;*
- certificat de căsătorie (după caz) - *în copie legalizată;*
- 2 fotografii 3/4;
- 1 dosar plic.

Informații suplimentare pot fi obținute la Secretariatul Facultății de Informatică, B-dul Revoluției nr. 85-87 tel/fax: 0257/214.505.

(2734466)

„ATU-URILE NOASTRE - ONESTITATEA ȘI NATURALEȚEA”

♦ interviu cu CRISTI ENACHE, solistul formației Direcția 5

Cristi Enache s-a născut la 26 martie 1976, la București. Din iunie 1998, devine din fan Direcția 5, solistul acestei apreciate formații. De atunci, Direcția 5 a lansat hituri după hituri, ca „Altul mai bun”, „Superstar”, „Am nevoie de tine”, „Dac-ai știut” ș.a. La sfârșitul săptămânii trecute, Clubul FRONTIERA a găzduit două seri la rând concerte cu Direcția 5. Nu mai e nevoie să spunem că în ambele seri clubul a fost arhiplin... În pauza concertului de sâmbătă, amabil, Cristi Enache ne-a răspuns la câteva întrebări.

- Era programată o singură seară de concert...

- Da, dar pentru că s-au vândut biletele pe prima seară, conducerea a decis să mai facem un concert. Din fericire, publicul a fost alături de noi și în această a doua seară.

- Ultima oară v-am văzut la Arad în această vară, la Festivalul Berii Kaiser.

- A fost un turneu național Kaiser Fest, dar la Arad a fost cel mai frumos pentru că a fost cel mai mult public. Peste tot ne-am bucurat de succes, dar parcă mai mult la Arad. Ne-a plăcut.

- Unde preferi să cânți - în spații largi, în fața mulțimii, sau în cluburi?

- Îmi place peste tot. Îm place și în cluburi, unde atmosfera este foarte intimă, publicul e aproape, nu există artificii tehnice sau de mișcare. Dar îmi plac și scenele mari, unde cânt la 10-20 de mii de oameni.

- Totuși, unde te simți mai bine, mai în elementul tău?

- Aici în club, parcă. Atmosfera e ca la o petrecere intimă a noastră cu prietenii noștri.

- Textele pieselor îți aparțin. Ce te inspiră?

- De fiecare dată mă inspir din viața mea personală. Am încercat de multe ori să inventez. Că rime găsești foarte ușor. Dar dacă nu te regăsești în textul respectiv, nu ai cum să-l cânți sincer. Și publicul simte asta. Cred eu că ăsta e încă un atu al nostru, și anume onestitatea și... naturalețea, dacă vrei. Cred că așa am reușit.

- Apropo de viața ta personală, ești foarte discret în privința asta.

- Știi cum e... Îmi place să se vorbească de **solistul** Cristi Enache și, dacă vrei, de textierul...Lumea se află aici datorită muzicii noastre, mesajului nostru, datorită personalității noastre.

- Te deranjează atunci când presa dă la iveală ceva din viața ta personală?

- Fără să vreau. Am și eu slăbiciunile mele și câteodată mă deranjează. Dar, când apare o știre tendențioasă sau ceva de genul ăsta, mă gândesc că diplomația e arma cea mai bună. În sensul că nu vreau să ripostez la astfel de răutăți.

- Ți-a afectat vreodată o astfel de știre viața personală, relația?

- Asta e deja o întrebare mult prea personală și nu vreau să vorbesc despre viața mea personală.

- Totuși nu e un secret că ești un idol pentru multe din femeile care vin la concertele voastre. Cum te simți în postura asta? Te prinde?

- Încă o dată spun, cred că publicul vine să-l vadă pe **solistul** Direcției 5, să asculte Direcția 5. Nu cred că vin personal pentru mine. Asta-i o boală, se numește paranoia. Sunt departe de a fi paranoic. Nu cred că ți se poate urca succesul la cap. Cel puțin în cazul meu nu.

- Anul trecut, la Festivalul de la Mamaia ați luat locul 2 la secțiunea șlagăre. Anul acesta nici nu ați participat. De ce?

- Pentru că ne-am decis ca de la un moment dat să nu mai participăm la concursuri de acest gen fiindcă nu mai ține de statutul nostru. Nu poți participa la concursuri până la adânci bătrânețe.

- Adică e o fază pe care ați depășit-o?

- Da, cred că s-a atins o anume maturitate.

- Pentru cel mai recent album al vostru, „Duete”, ați colaborat cu multe voci feminine din muzica românească. Cum te-ai armonizat cu ele?

- Când ne-am decis să inițiem acest poiect, ne-am gândit la cele mai bune zece voci feminine din România. Credem noi că am reușit asta. Avem, evident, preferințele noastre și aici le-aș aminti pe Delia de la N&D, Andra, Luminița Anghel, Giulia de la Candy, Andreea Bănică. Ne-a făcut plăcere să lucrăm cu majoritatea, ele aducând în muzica noastră noi elemente, emoții, trăiri. A fost un proiect, zic eu, reușit.

- Personal, cu cine te-ai înțeles cel mai bine, artistic vorbind?

- Cu toate. Am repetat o lună jumătate înainte de concertul din 14 februarie, de la Sala Palatului. Cu fiecare am repetat de cincișase ori; era ceva nou și pentru noi și pentru ele. Ulterior, de oricâte ori ne întâlnim cu fetele în țară, la concerte comune, reeditățm acele piese cu mare plăcere.

- Următorul album, pe când?

- Va fi un dublu album, „10 ani Direcția 5”, un album aniversar pe care îl vom edita la începutul lunii noiembrie și care va conține piese din cei zece ani de activitate discografică a grupului. Albumul va fi promovat de o piesă din 2000, „Unde ești?”, o piesă trance. Am lucrat cu doi oameni minunați din Arad, unul din ei este cunoscut ca DJ Sky. La următorul disc, ce va apărea în martie 2003, vom lucra, de fapt deja lucrăm, cu acești doi domni, care sper să imprime o altă notă muzicii noastre.

- Mai cum?

- Mai altfel. Păstrăm ca element surpriză.

CĂTĂLINA LATU

De la muzică și aeromodele la arta plastică

”Concursurile sunt subiective...”

Elev în clasa a XII-a la **Liceul de Artă „Sabin Drăgoi”**, secția grafică, și în ultimul an la **Școala de Artă**, tot secția grafică, **Emmanuel Bărbat** are deja ceea ce se numește recunoaștere a talentului său, prin numeroasele premii și expoziții. Lucrările sale au fost expuse în cadrul saloanelor cenaclului „Ion Andreescu” în 2001-2002, în taberele de creație la care a participat (Bacău, Dorobanți, Bistrița). A obținut Locul IV la Olimpiada Națională de Arte Vizuale și Istoria Artei de la Miercurea-Ciuc, Locul I la concursul „Ziua Europei” (9 mai 2002), organizat de Liga Studenților Europeni Bruxelles (AEGEE), Locul I la concursul organizat cu ocazia Zilei Mondiale fără fumat (31 mai 2002), Locul I și Premiul specal al juriului în tabăra de creație Dorobanți. Lucrările sale se află în colecții personale din Arad, Bruxelles, Israel, Scoția. Până la vârsta de 17 ani a și vândut multe din lucrările sale.

Totuși, pe premiile obținute nu pune prea mare preț (**„Concursurile sunt subiective; într-un an poți să iei premiu, în alt an, altui juriu s-ar putea să nu-i placă ce ai făcut”**). Ceea ce îi confirmă că munca lui are un sens pentru ceilalți sunt expozițiile, oamenii care îi văd lucrările și le place. Nici măcar faptul că poate să își vândă propriile lucrări nu îl împlinește atât cât reușita unei expoziții.

Arta plastică - după ani de muzică și... aeromodelism

Emmanuel s-a apucat serios de grafică doar din clasa a IX-a. Până atunci, timp de opt ani, a fost tot la Liceul de Artă, dar la... muzică. A studiat vioară și pian. **„În clasa întâi, îmi doream să merg la arte plastice, dar a fost un concurs de împrejurări și am ajuns la muzică. Profesorii-au zis' și ei că am aptitudini pentru muzică, mama a fost de acord că nu îmi strică să mă dezvolt pe două linii.”**, explică Emmanuel. Și nu i-a stricat. Dimpotrivă - **„M-a ajutat spiritual. Exersatul, cântatul în public mi-au dat siguranță, încredere în mine.”** În tot acest timp, paralel cu muzica, a lucrat în arte plastice, cu profesori de la liceu. **„Eram sigur că talentul mă va ajuta, că nu va fi o problemă în clasa a IX-a, că nu am rămas în urmă față de ceilalți. De fapt, la liceu faci esențialul.”** În clasa a IX-a **„a început un nou capitol al vieții mele; un alt univers, contactul cu o lume nouă.”** Muzica a rămas o pasiune, de care nu mai are însă timp să se ocupe. La fel și aeromodelele. De la 9 ani, Emmanuel a frecventat cursurile de aeromodele de la Palatul Copiilor, timp de șase ani participând la concursuri, obținând premii. **„Mă pasionează tot ce e legat de cer; de aici pasiunea pentru aviație.”** La care a trebuit însă să renunțe odată cu intrarea în liceu. Și de graffiti s-ar ocupa („îmi place și mă pricep”) dar materialele sunt destul de scumpe și ar vrea ca lucrarea lui să fie pe un perete cu vizibilitate.

„Dacă îți place ceva, faci ce vrei, indiferent de cât se câștigă”

Mediul în care trăiește (vernisaje, expoziții, artiști) îi place dar... se poate și mai bine. **„Am mulți colegi care dau la Drept, la Medicină, la Științe Economice, ceea ce mă intrigă. Ei își schimbă direcția pentru că sunt descurajați că din artă nu se câștigă. Și se lasă păgubași. Eu cred că dacă îți place ceva, faci ce vrei, indiferent dacă se câștigă bine sau nu. Numai așa te simți împlinit. Am și colegi care trăiesc pentru ceea ce simt, dar sunt puțini. Aș vrea mai mult de la cei din jurul meu și de la mine, sigur.”** În ultima vreme, Emmanuel mărturisește că are și el îndoieli în privința vieții de artist care îl așteaptă. Însă are și speranța că dacă face ce vrea reușește. **„Oricum arta nu o să o las deoparte. Și voi face tot posibilul să-mi găsesc locul meu în lumea artei.”**

În permanentă căutare

Până acum, lucrările lui nu pot fi încadrate într-un curent anume. **„La vârsta mea ești în permanentă căutare. Eu caut încă ceva ce știu că mă va defini.”** A trecut prin gravura olandeză, suprarealism, avangardă. **„Îmi place să exprim ceea ce simt, ceea ce cred eu că frumos. Însă nu au dreptate cei care zic că «Ai făcut o facultate și nu se vede asta.» Se vede. Toți anii de studiu sunt înglobați în ceea ce fac, chiar dacă academismul nu e evident în lucrările mele. Facultatea sau școala te ajută să-ți dezvolți imaginația, creativitatea, lucruri pe care nu le poți face de unul singur.”**, crede Emmanuel.

Debut la salonul de primăvară al Cenaclului „Ion Andreescu” (martie, 2001)

Paris: „Sper ca într-o bună zi să ajung acolo”

După liceu, va da probabil la Facultatea de Arte din Timișoara, secția grafică. Nu de admitere își face probleme, ci de cum se va întreține acolo. I-ar plăcea să meargă la Paris cu o bursă, simțindu-se aproape de arta de avangardă din Franța, de lumea artiștilor parizieni. A citit mult despre asta, a vorbit cu prieteni din Franța. **„Sper ca într-o bună zi să ajung acolo.”...**

CĂTĂLINA LATU

MANI REVINE ÎN MUZICA ROMÂNEASCĂ CU O CARIERĂ SOLO

Conștientă că lumea muzicii românești nu mai e la fel de încăpătoare și deschisă, dar sigură că o poate cuceri cu forțele proprii, originalitate și talent, Mani consideră concurența o provocare. Însăși alura ei adolescentină, firea entuziastă, prietenească și comunicativă trădează un optimism de invidiat. Cunoscută și îndrăgită de fani datorită melodiilor care au consacrat-o („Fii original”, „M-ai înșelat aseară cu Maria”) dar și din apariițiile sale la televiziune în emisiuni de divertisment, Mani revine pe piața muzicală, lansându-și prima piesă din cariera solo, cu tot ceea ce presupune acest lucru: emoții, muncă, pregătire.

– Dacă ar trebui să alegi între muzică și televiziune, ce ai prefera?

– Categoric muzica. A fost prima mea dragoste. Cariera muzicală am început-o când eram încă un copil. Mergeam cu părinții la spectacole și concursuri de muzică ușoară. În ierarhia preferințelor mele deține locul întâi și nu cred că aș putea renunța vreodată la muzică. Între timp am început să îndrăgesc și televiziunea. Lucram la emisiuni potrivite vârstei și stilului meu. Prima mea apariție TV a fost la o emisiune despre liceeni. Ulterior, datorită colaborării mele cu Sorin Ghilea, am realizat „Familia de trei parale” și emisiunea estivală „O vară nebună”.

– Care e „povestea” primei tale piese solo?

– E prima mea piesă din cariera solo, am început să lucrez la ea la insistența fanilor, într-un moment când se zvonea că aș fi renunțat la muzică. E drept că o perioadă de câteva luni am rămas în preumbră dar după trei ani de activitate intensă consider că a fost o pauză bine meritată.

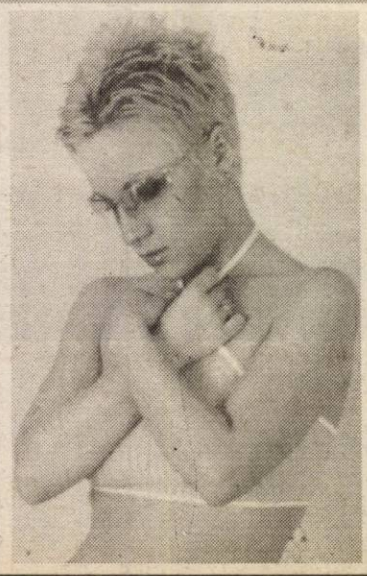

– Abordezi un nou stil?

– Despre prima mea piesă nu doresc să spun prea multe. Las publicul să se pronunțe. Nu-mi plac aprecierile subiective de genul „E ceva inedit” sau „Nu seamănă cu ce s-a mai cântat până acum”. Pot spune doar că e un house englezesc și se numește **„Te aștept”**. Va fi lansată foarte curând în mass-media românească și voi semna la București un contract cu o casă de discuri. Împreună cu următoarele trei piese va constitui noul meu album pe care îl voi lansa în primăvară. Voi apărea pe scenă însoțită de doi dansatori pe care încă nu i-am ales, în acest sens voi organiza o preselecție.

– Încă mai aștepți pe cineva...?!

– (Zâmbește) Nu. Eu nu mai aștept pe nimeni. Persoana de care sunt îndrăgostită este lângă mine.

– Ai început să fii cunoscută pe piața muzicală când făceai parte dintr-o formație la care ulterior ai renunțat în favoarea carierei solo. Vrei să schimbi ceva la stilul tău?

– Voi renunța la imaginea și atitudinea adolescentină de până acum. Voi adopta un stil mai feminin, mai grațios și elaborat. Lumea actuală a show-biz-ului e foarte pretențioasă, iar alături de muzică se vinde și imaginea. Vestimentația are un rol deosebit.

– Te va ajuta cineva în acest sens?

– Da, voi fi sprijinită de Casa de modă „Chic”, care îmi va crea în exclusivitate costumele de scenă, iar acestea vor fi model unicat. Pentru machiaje de ocazie apelez la Salonul „Nicole”. În viitor, schimbarea de look, va fi și o altă coafură.

ZAMFIRA RĂZMAN

Invitatul nostru

„CONTRA JIULUI VREM ȘI TREBUIE SĂ ARĂTĂM O ALTĂ FAȚĂ”

declară Marcel Coraș, antrenorul echipei A. C. U. Arad

Atletic Club Universitar Arad a început bine campionatul, dar eșecurile consecutive de la Brad și Vulcan au readus cu picioarele pe pământ echipa. Înaintea unui examen - poate - decisiv (disputa cu Jiul, de la Petroșani), l-am provocat la un dialog pe Marcel Coraș, antrenorul celei mai bine clasate formații arădene din „C-6”. Fostul internațional s-a dovedit a fi același plăcut interlocutor...

– D-le Marcel Coraș, a trecut A.C.U. peste „pasa neagră”, odată cu categoricul succes împotriva celor din Teiuș?

– Sper. Am avut șansa să jucăm contra unei echipe mai slab cotate și să ne reabilităm. Adevărul este că am început bine campionatul, dar meciurile de la Brad și Vulcan ne-au tras înapoi. Meciuri pe care le-am avut în mână, pierdute apoi pe greșeli personale. La Brad, înfrângerea a venit în min. 93, iar la Vulcan am pierdut printr-un autogol. Aceste partide ne-au lăsat un gust amar tuturor, de la conducere la jucători. Vreau să cred că exprimarea echipei este alta, nu cea din deplasările mai sus-amintite și încercăm să eliminăm greșelile personale, pentru a acumula puncte. În plus, printr-un joc spectaculos vrem să atragem publicul la stadion.

– A trecut jumătate de tur și ați cam văzut toate echipele din serie. Pe cine vedeți în lupta promovării?

– Jiul, Certej, Electrica, Deva și Cugir, în această ordine. Noi încercăm să câștigăm cât mai multe puncte și să creștem jucători pentru a-i putea „arunca” în fotbalul mare. Iar dacă la final suma punctelor acumulate ne va da dreptul să atingem una din pozițiile de promovare, e perfect.

– Ați uitat Vulcanul de pe această listă...

– Față de echipa care a promovat în C, Vulcanul s-a întărit doar cu doi jucători și cred că doar elanul și ambiția i-a propulsat în frunte, dar se vor „dezumfla”.

– Dintre echipele arădene, care s-ar mai putea implica în această luptă?

– La Telecom există o situație de criză, pe care dânșii știu să o gestioneze. Telecomul este o echipă bună, cu mulți jucători experimentați, dar deocamdată nu-i văd să se implice. La Pecica, Feri Tisza are o echipă tânără, care în timp se va putea exprima mai bine și, firesc, vor veni și rezultatele.

– Să revenim la A. C. U. Când va anunța dl. Aurel Ardelean, rectorul Universității de Vest „Vasile Goldiș”, obiectivul echipei?

– Fiind prins cu foarte multe probleme cauzate de deschiderea anului universitar, dl. Aurel Ardelean a rămas dator cu anunțarea obiectivului. Așteptăm părerea dânsului, care știm că va fi una pertinentă, iar noi ne vom plia pe obiectivul propus. Cert este că dl. Ardelean se implică activ în viața echipei, lucru pentru care îi mulțumesc în numele echipei.

– Vine meciul de la Petroșani. Poate ACU să furnizeze surpriza?

– Meciul de la Petroșani este unul important, dar nu capital pentru desfășurarea ulterioară a campionatului. Eu și echipa vrem și trebuie să demonstrăm vizavi de cei care au încredere în noi: prieteni, sponsori, conducere, că meciurile de la Brad și Vulcan au fost simple „accidente” și contra Jiului să arătăm o altă față.

– La A. C. U. Arad se îmbină experiența unor jucători cu tinerețea și dorința de afirmare a altora. Propuneți-ne câteva nume care pot face pasul spre fotbalul mare, având în vedere „ochiul” dvs. de fost mare jucător și actualmente antrenor.

– Sinescu, Aslău, Boloș, Ștefăligă și Mariș sunt jucători care nu mai au nevoie de prezentări. Sunt profesioniști și își fac meseria cât pot mai bine. Pe lângă ei, vor crește și se vor lansa spre fotbalul mare un Pavel, C. Roșca sau Zaharia. Asta nu înseamnă că ceilalți: Bâgu, Lung, C. Vizitiu ori Folea nu pot aspira la un loc în echipe din eșaloane superioare, dar totul depinde de ei, de mentalitatea lor de a fi mereu învingători în fiecare meci și profesioniști în același timp.

– Dle Coraș, cum stă ACU din punct de vedere financiar? Ar avea condiții de Divizia B?

– Cred că suntem una dintre puținele echipe din țară la care conducerea administrativă este la zi cu contracte, prime și salarii, într-o economie de piață într-o continuă fluctuație. Consider că în eventualitatea unei promovări, cei care conduc destinele acestui club pot face față cerințelor unei categorii superioare.

– O ultimă întrebare. Un pronostic pentru meciul cu Jiul?

– 1x2. Este un meci unde orice se poate întâmpla.

– Noi sperăm să fie un meci la finele căruia semnul să fie X sau 2. Multă baftă!

DANIEL SCRIDON

Handbal feminin

SABINA U.V.V.G. ARAD - UNIREA SÂNNICOLAUL MARE 26-25 (16-13)

Ieri, în etapa intermediară, la Sala Sporturilor echipa arădeană a primit vizita formației Unirea Sânnicolaul Mare. A rezultat un meci interesant, presărat cu destule greșeli din partea ambelor combatante, dar a fost și o luptă aprigă pentru cele două puncte. Dacă ar fi să subliniem ceva pozitiv, merită remarcate intervențiile portăriței Gusbeth, care a apărat multe mingi pe care scria gol, și lupta care s-a dat între handbaliste pentru a contura victoria. E drept, pe alocuri destul de dură, mai ales din partea vizitatoarelor.

Partida a stat pe muchie de cuțit destul timp, chiar dacă arădencele au condus de cele mai multe ori. De la 16-12 (cea mai mare diferență) s-a ajuns la 16-13 la pauză. Numai că oaspetele au dat semne că nu se mulțumesc cu un insucces, iar echipa gazdă le-a permis să revină și să egaleze. După un final pe contre, golul victoriei a fost reușit de Mariana Cozma în ultimele cinci secunde și putea fi fără astfel de emoții dacă Maghiș nu scăpa mingea ceva mai devreme.

Pentru formația pregătită de Titi Ionescu și Emilia Mandache, cele mai multe reușite le-au avut Danci-9, Inoan-7 și M.Cozma-6, iar de la vizitatoare cea mai prolifică jucătoare a fost Chiorean, cu șapte reușite.

Partida a fot arbitrată cu greșeli de orădenii Carol Iagăr și Dumitru Târb.

Sâmbătă, în ultima partidă a turului, Sabina întâlnește în deplasare formația Universitatea Reșița, ultima clasată. Și poate se lasă cu o victorie. Ar fi a treia.

ADELA CIOLOCOI

Handbal masculin

MORAL RIDICAT PENTRU DERBY

La Satu-Mare, handbaliștii arădeni au bifat, ieri, încă o victorie în acest campionat. A fost 22-20 pentru băieții pregătiți de Ștefan Deacu, iar acum toată atenția se îndreaptă spre derby-ul de sâmbătă cu Baia-Mare, de la „Polivalentă”. Să mai spunem că în echipa arădeană a debutat Mihai Mircea, extremă-dreapta, jucător transferat de la Comprest Lugoj.

A.C.

Baschet

OASPEȚI DIN IUGOSLAVIA LA ȘCOALA „BOMBERS”

Aseară, la sala de sport de la Generală 21, Școala de Baschet „Bombers” a avut invitați din Iugoslavia în persoana d-lor Milan Opačic - directorul grupării din Yubac și Mirko Polovina - director de marketing al Asociației menționate. S-au susținut demonstrații teoretice și practice, urmărite cu interes de micii baschetbaliști de la „Bombers”, prin care au reușit să le capteze atenția. Invitații obișnuiesc să organizeze mari campusuri de vară și iarnă, la ultimul din acestea fiind prezenți 3000 de sportivi din 41 țări și de pe 4 continente. Asociația din Yubac este recunoscută de Federația de Baschet din Iugoslavia și pe cale de a primi recunoașterea F.I.B.A. Următoarele vizite se vor desfășura la alte două școli private de baschet din România: Pro Basket Cluj și Slam București.

ADRIAN HĂRȚĂU

Ne fluieră S. Burloiu

Comisia Centrală de Arbitri a definitivat lista brigăzilor de arbitri desemnate a oficia la jocurile etapei a IX-a din Divizia A.

La jocul care „ne frige”: Dinamo-FC UTA, ca „central” a fost delegat Sorin Burloiu (Galați). Acesta va fi ajutat de asistenții: Gheorghe Negoiță (Brăila) și Daniel Burloiu (Galați). Arbitru de rezervă a fost numit un alt gălățean, Tudorel Balmus. După cum bine se știe, partida va avea loc sâmbătă, ora 15, în București.

Derby-ul rundei: Steaua - Rapid (duminică, ora 21, în direct la Pro TV) i-a fost încredințat lui Cristian Balaj (Baia Mare).

D. S.

16 pentru București

TINERETUL JOACĂ ASTĂZI, DE LA ORA 11,00

Aseară, tineretul UTA-ei a plecat, cu trenul, spre Capitală, acolo unde - astăzi - va evolua în fața celor de la Dinamo, cu începere de la ora 11,00.

De la Gara de Nord, băieții lui Viorel Pasc vor fi preluați de un autocar pus la dispoziție de clubul gazdă.

Lotul UTA-ei este format din doar 16 jucători, aceștia fiind: Grozav, Iacob-portari, Ardelean, Bier, Rusu, Demian, Chitescu, Turcan, Rus, Stanciu, Coroban, Burlan, Burlacu, Hărdău, Bălan, Molnar - jucători de câmp.

Astăzi, după meci, întreaga delegație va reveni în Arad, antrenorul primei echipe, Ionuț Popa, neavând nevoie de nici un jucător de la tineret, pentru partida de sâmbătă, contra lui Dinamo.

LEO SFÂRA

Fotbal juvenil

AJF '87 BIHOR - AJF '87 ARAD 0-1

În competiția AJF-urilor, Aradul a avut întotdeauna rezultate bune, indiferent de grupa de vârstă selecționată. Așa se întâmplă acum și cu AJF '87 Arad (antrenor Leontin Pinta), care zilele trecute a câștigat, scor 1-0 (gol Popa), confruntarea de la Salonta, cu AJF Bihor, copii născuți tot în 1987 sau mai mici.

Pentru AJF '87 au evoluat: Mutu-Turcuș, Vlad, Rusca, Mirciov, Țigan, Banilievici, Anechitei, Leucuța, Negru, Popa. **Au mai jucat:** Deffert, Ionașcu, Bojor, Rus, Pei și Brădean.

Au lipsit: Faur, Ancaș, Grigorescu (nemotivat) și Danciu (accidentat).

Returul acestei „duble” va avea loc joi, 31 octombrie, ora 15, la Ineu.

D. SCRIDON

Haltere

ADRIAN JIGĂU ESTE DEJA ÎN FEBRA „MONDIALELOR”

Halterofilul arădean Adrian Jigău, legitimat la Clubul Sportiv Astra, a intrat în febra Campionatelor Mondiale care vor fi organizate la Varșovia în perioada 17-23 noiembrie. Jigău a participat la „naționale” la o categorie de greutate superioară (62 kg). Cu toate acestea, el va reveni la categoria „tradițională” la competiția din Polonia (56 kg), urmând să înceapă un proces de slăbire, concomitent cu pregătirea centralizată, efectuată la București în cadrul lotului reprezentativ. Antrenorul de club, Gheorghe Biriș, s-a manifestat ca fiind optimist în privința șanselor elevului său, declarând că acesta este într-un moment bun de formă și se poate clasa între cei mai buni 6 halterofili din lume.

A. HĂRȚĂU

Selecție la ACU Arad

Atletic Club Universitar Arad organizează o acțiune de selecție pentru copiii născuți 1990-1991, în zilele de marți și joi, ora 17, la terenul „Astra”. Antrenorul care se ocupă de această acțiune este Sandu Gaica.

Judo

SUCCESUL VETERANILOR ARĂDENI LA ORADEA

La sfârșitul săptămânii trecute s-a desfășurat la Oradea, în Sala Sporturilor, prima ediție a Campionatelor Internaționale de judo pentru veterani ale României.

La competiție au participat peste 100 de sportivi din România, Ungaria, Germania, Franța și Moldova, Aradul fiind reprezentat de o echipă de 11 judoka veterani condusă de antrenorul emerit Mihai Botez și având-l în componență și pe Ștefan Mureșan, medaliat cu bronz la campionatul mondial de judo din acest an.

Echipa formată din Arcadie Mariași, Teodor Ban, Iosif Sziljer, Valentin Kocsis și Daniel Zăhăreanu, având-l rezervă pe Mircea Rob, a spulberat pe rând Junii Brașovului, selecționata Transilvaniei (Oradea, Bistrița, Miercurea Ciuc) și puternica echipă a Ungariei, ocupând detașat locul I. Se mai cuvine să remarcăm că la competiția simbolic organizată, în care „cine ajunge primul pe tatami câștigă”, deși disputa pentru superba cupă a fost mare, trofeul s-a acordat maestrului Mihai Botez, care a ajuns primul pe o saltea de judo în anul 1957, când a înființat primul club de judo la Arad. Greșeala organizatorilor de a anunța prin crainicul sălii că în spiritul luptei drepte organizarea ediției a doua se va decide în meciul direct între Ștefan Mureșan și Andrei Bondor (Phoenix Oradea) nu a făcut altceva decât să mobilizeze echipa arădeană și pe reprezentantul nostru, care așa cum a făcut-o de multe ori în vremea performanței, l-a spulberat pur și simplu pe judoka orădean cu un splendid morote seoe nage, învingându-l la ipon în minutul doi.

Astfel după ce au obținut 8 locuri I prin Mihai Botez M1-66 kg, Aurel Bortiș M2-60 kg, Ștefan Mureșan M3-73 kg, Adrian Rău M2-73 kg, Ban Teodor M3-peste 100 kg, Arcadie Mariași M2-peste 100 kg, Valentin Kocsis M2-100 kg, Sziljer Iosif M3-100 kg și respectiv o medalie de argint prin Cătălin Potop M1-90 kg și două medalii de bronz prin Mircea Rob M2-73 kg și Daniel Zăhăreanu M2-peste 100 kg, arădenii s-au impus categoric și în competiția pe echipe.

Competiția a prilejuit și un moment de amintiri deosebite prin revederea după ani buni a multor sportivi foști componenți ai lotului reprezentativ al României, Marchiș (Reșița), Onodi (M. Ciuc), Zoltan Tessari, Tanca (Oradea), Mureșan, Ban, Mariași (Arad) sau a unor personalități care au făcut pionierat în judo, prof. C-tin Bogdan, col. Ghiță Lucian sau Mihai Botez.

Nu ne rămâne decât să urăm succes în continuare acestei echipe, cu spirit atât de frumos, care a intrat în pregătire directă pentru mondialele de anul viitor de la Tokio și să ne dorim ca organizarea ireproșabilă de la Oradea să fie întrecută la ediția a doua, ce se va organiza la Arad.

C. ALEX

HDi: **VIBRAŢII SAU ZGOMOT?**
REGRETĂM. OPŢIUNI INDISPONIBILE.

PEUGEOT 406. ELEGANŢĂ IMPLICITĂ

M.I.I.

Începând de la 12.605* EURO.
Leasing 3 ani: • 196* EURO/lună
• 3.782* EURO avans
• 2.521* EURO valoare reziduală

406 PEUGEOT

AUTO SML - CONCESIONAR PEUGEOT
Vizitaţi-ne la noul sediu din: Micălaca 1 EST (ieşirea spre Deva) ARAD
tel: 0723.457.685
0723.338.336
* plus TVA

(2734371)

SC INSTAL IMPEX S.R.L.

VĂ OFERĂ
prin magazinele din:

Arad str. Andrei Saguna nr. 29, tel./fax: 211292, 213172
str. Episcopiei nr. 24, tel: 270091

Toată gama de articole şi echipamente pt. Instalaţii tehnico-sanitare, gaze şi încălzire.
- Baterii Kludi, Mofem, Sanmix (garanţie 5 ani)
- Căzi de duş şi baie (Spania şi Germania)
- Cabine duş Sanplast
- Rezervoare WC Laguna, Vision, Tornado, Geberit
- Centrale termice Junkers Bosch, Vaillant
- Radiatoare Purmo şi Dunafer
- Ţevi şi fitinguri multistrat Metzerplas (Germania)

(C.A.)

Produse de calitate la preţuri accesibile.

INVESTEŞTI O DATĂ ŞI BENEFICIEZI O VIAŢĂ-NTREAGĂ !

SC ACTIV GROUP SRL

Lichidator al SC AGROINDUSTRIALA ŞAGU SA, cu sediul în jud. Arad, loc. ŞAGU FN, anunţă vânzarea conform Legii 64/1995 prin licitaţie publică deschisă, cu strigare a următoarelor active aparţinând societaţii debitoare:

A. bunuri imobile

DENUMIRE ACTIV	VALOARE DE PORNIRE A LICITAŢIEI
SEDIU AGROINDUSTRIALA ŞAGU - spaţii de depozitare	6.000.000.000
LOCUINŢĂ nr. Inv 15005 - SÎMPETRU - GERMAN	71.500.000
LOCUINŢA nr. Inv. 15006 -SIMPETRU - GERMAN	71.500.000
Treren incintă ATELIER ferma 2 - SIMPETRU - GERMAN	82.500.000
Zootehnie - FERMA NR. 10 MANAŞTUR	5.080.000.000

La bunurile imobile s-a aplicat o reducere de 50% a preţului de pornirea licitaţiei, faţă de valoarea iniţială.

La preţul de adjudecare se adaugă TVA-ul. Regulamentul de organizare a licitaţiei, caietele de sarcini , precum şi informaţii suplimentare se pot solicita la sediul societăţii debitoare şi la sediul SC "ACTIV GROUP" SRL, P-ţa Avram Iancu, nr. 10, ap.3. Licitaţia va avea loc în data de **25.10.2002**, începând cu ora 11.00, la sediul SC "AGROINDUSTRIALA ŞAGU" SA. Pentru bunurile ne-adjudecate, licitaţiile se vor relua în fiecare zi de vineri a săptămânii, la ora 11.00, după o publicitate prealabilă. Taxa de participare la licitaţie, nerambursabilă, este de 500.000 lei/participant. Caietul de sarcini este în valoare de 500.000 lei. Garanţia pentru înscrierea la licitaţie este de 10% din valoarea de pornire a licitaţiei pentru fiecare bun. Cumpărarea caietelor de sarcini , achitarea taxei de participare, achitarea garanţiei de participare la licitaţie şi înscrierea se pot face până cu o oră înainte de începerea licitaţiei. Relaţii la SC "AGROINDUSTRIALA ŞAGU" SA, dna Jurcă Florica, tel. 0257/418.044 sau SC "ACTIV GROUP" SRL tel 0257/214.821, 0744/697.814 dl. Biriş Ioan.

SC ACTIV GROUP SRL

Lichidator al **SC RO-GES SRL**, cu sediul în jud. Arad, Gurahonţ, str. Crişului, nr. 26, anunţă vânzarea conform Legii 64/1995 prin licitaţie publică deschisă, cu strigare, a următoarelor mijloace fixe aparţinând societăţii debitoare:

- **clădire sediu** situată în Gurahonţ, str. Crişului, nr. 26, cu preţ de **1.750.380.000** lei
- **diverse:**

motoare electrice de putere 4-55 Kw cu preţuri între **1.116.000-14.400.000** lei
betonieră cu preţ de **2.100.000** lei
polizor ind. cu preţ de **3.180.000** lei
elevator cu preţ de **7.680.000** lei
remorcă cisternă cu preţ de **9.000.000** lei
roabă metalică cu preţ de **180.000** lei
ladă frigorifică, congelator, frigidere cu preţuri între **600.000-2.100.000** lei
fax cu preţ de **1.500.000** lei
fripteuză dublă cu preţ de **900.000** lei
mobilier bar, pult bar, hol bar cu preţ între **300.000-1.020.000** lei

(C.A.)

Menţionăm că faţă de licitaţiile anterioare s-a aplicat o reducere de 40% din valoarea bunului

Lista cuprinzând bunurile scoase la licitaţie şi preţul de pornire al acestora poate fi consultată la sediul societăţii debitoare. La preţurile menţionate în listă se adaugă TVA-ul . Bunurile pot fi văzute la sediul **SC „RO-GES" SRL** Gurahonţ. Licitaţia va avea loc în data de **01.11.2002**, la ora **13.00** la sediul **SC „RO-GES" SRL**. Licitaţiile se vor relua în fiecare zi de vineri a săptămânii, la ora **13.00** la sediul menţionat mai sus. **Taxa** de participare la licitaţie, nerambursabilă, este de **100.000 lei/participant** pentru bunurile mobile şi **500.000 lei/participant** pentru obiectivul clădire sediu. Caietul de sarcini este în valoare de **500.000 lei.** Garanţia pentru înscrierea la licitaţie este de **10 %** din valoarea de pornire a fiecărui bun. Înscrierile, achitarea taxei de participare şi achitarea garanţiei de participare la licitaţie precum şi cumpărarea caietului de sarcini se pot face până cu o oră înainte de începerea licitaţiei. **Relaţii** la **SC "RO-GES" SRL** Gurahonţ, str. Crişului, nr. 26, **dl. Gabor Emil**, **tel. 0745/ 370.160** sau **SC „ACTIV GROUP" SRL tel. 0257/ 214.821, 0740/234432 dl. Gherman Horaţiu.**

Compania de Transport Public Arad

anunţă publicul călător că:
Datorită unor lucrări de reparaţii la calea de rulare, pe strada Dornei,
SE ÎNTRERUPE circulaţia tramvaielor în perioada 23-30/10/2002,
începând cu 23/10/2002, ora 8,00 pe tronsonul Căpitan Ignat-Piaţa Romană.

SE SUSPENDĂ traseele de tramvai: L2, L13, L22

● Transportul călătorilor pe tronsonul Căpitan Ignat-Piaţa Romană va fi asigurat cu autobuze prin prelungirea traseului Liniei 4 de autobuz până în Piaţa Romană.

Traseul L 16b va fi asigurat de autobuzele CTP.

Abonamentele emise pe liniile de tramvai: L2; L13, L16b, L22, sunt valabile pe autobuzele care vor asigura traseele de tramvai suspendate.

SE SUSPENDĂ circulaţia autobuzelor prin cartierul **Faleza Sud**, staţiile de îmbarcare debarcare folosite vor fi cele de tramvai. În Piaţa Romană, pentru evitarea aglomeraţiei se va înfiinţa o staţie provizorie de autobuz, marcată corespunzător.

Pe perioada întreruperii, autobuzele CTP vor putea circula şi pe contrasens pe str. Preparandiei.

Rugăm conducătorii auto să evite, pe cât posibil str. Preparandiei şi Dornei pentru a se evita blocajele de circulaţie. ***Vă mulţumim pentru înţelegere.***

(2734463)

Stimaţi cititori **Cea mai autentică vrăjitoare din sud-estul Europei**

AURELIA ARDELEANCA

Desemnata anului 2002 în topul vrăjitoarelor, ştiută de o lume întreagă atât în ţară cât şi peste hotare, se află la dispoziţia dvs. în judeţul Arad.

A fost participantă la toate congresele vrăjitoreşti unde a fost premiată şi încoronată de cele 12 vrăjitoare în Spania cu fusul fermecat de aur.

(1586192)

AURELIA ARDELEANCA cea mai mare vizionară care vă spune cu precizie trecutul, prezentul şi viitorul, crează o atmosferă plăcută lângă cei dragi. Lucrează numai cu magie albă, rugăciuni şi descântece numai de ea ştiute. Aurelia Ardeleanca a fost foarte mult mediatizată pe toate canalele de televiziune şi în presă, având o vastă experienţă,deţine cele mai multe cazuri rezolvate. A fost testată şi recomandată de parapsihologul Ion Tugui.

AURELIA ARDELEANCA ***prin magie albă şi cu lucruri sfinte, dezleagă farmece, blesteme şi cununii, ajută în afaceri, lecuieşte beţia şi gelozia. Tratează şi vindecă boli de piele, face talismane de noroc pentru câştig şi spor, împreunează cupluri despărţite.***

Pe d-na **AURELIA ARDELEANCA** o puteţi găsi la ➤ **tel. 0723.924.535**

■ Sunt Matei din Ineu. Nu mă pricep la vorbe mari, dar pot privi anii de suferinţă prin care am trecut până ce am ajuns la d-na Aurelia care, prin harul ei deosebit, mi-a alungat blestemele din casă şi sunt fericit cu întreaga familie. Aş fi bucuros să pot fi şi eu de folos cu ceva, dar nu pot decât să vă mulţumesc în numele întregii familii!

■ Mă numesc Estera din Sebiş. Timp de 6 ani, viaţa mea a fost un adevărat blestem, am avut epilepsie, am fost la doctori, la preoţi şi la mănăstiri, dar nici un rezultat, până când preoţii mi-au spus că sunt farmece făcute pe viaţa mea. Atunci mi-am pierdut speranţa. Într-o sâmbătă dimineaţa a venit la mine un prieten şi mi-a adus un ziar în care am citit despre doamna Aurelia că vindecă şi epilepsia. Atunci mi-am luat inima în dinţi şi m-am dus la ea. A reuşit să mă vindece definitiv. Mii de mulţumiri doamnei Aurelia pentru binele pe care mi l-a făcut. Sunaţi la telefon 0723.924.535.

■ Vă mulţumesc doamnă Aurelia că m-aţi ajutat într-un moment foarte dificil al vieţii mele. Mă numesc Marcel, am 25 de ani şi sunt din Arad. Nu ştiu ce s-a întâmplat cu mine, dar parcă înnebunisem. Cheltuisem toate economiile pe care le aveam, am început să beau, să duc o viaţă anormală. Nu era lucru curat, parcă nu eram eu. După trei şedinţe la d-na Aurelia am redevenit aceeaşi persoană echilibrată psihic care eram cu adevărat. Îi sunt recunoscător. Tel.: 0723.924.535.

Tipografia ARAD MEDIAGRAF

- Realizează la cele mai mai accesibile prețuri:
- imprimate cu regim special
- agende, calendare, etichete
- ziare, reviste, afișe, pliante, cărți, invitații
- bilete, abonamente, imprimate înseriate sau neînseriate

ORICE LUCRARE TIPOGRAFICĂ PRINDE VIAȚĂ NUMAI LA MEDIAGRAF Str. Feleacului F.N. telefon: 250902, fax: 250920

AFL EUROPE

În vederea extinderii activității de producție în noua uzină de sisteme de distribuție electrică pentru autovehicule (cablaje) din Nădab/Chișineu-Criș.

SC ALCOA FUJIKURA SRL (membră a Grupului Alcoa)

scoate la concurs postul

INSPECTOR RESURSE UMANE

Cerințe:
- ▲ experiență minim 3 ani în operarea carnetelor de muncă
- ▲ cunoștințe EXCEL
- ▲ cunoștințe de limba engleză
- ▲ experiență în perfecționare activă

Societatea noastră asigură pregătire profesională la nivelul cerințelor mondiale, asigură continuitate în pregătire și perfecționare precum și transport la locul de muncă.

Rugăm pe cei interesați să-și trimită C.V-ul pe fax la numărul: 0257-307126, email: daciana.rosca@alcoa.com sau la adresa: SC ALCOA FUJIKURA SRL, Nădab, DN 79, km 37,5 jud. Arad.

(2734472)

ANIVERSĂRI

Pentru sufletul meu scump,
LUMINIȚA (MATEȘ) HOROBA,
un călduros
„LA MULȚI ANI”,
la împlinirea frumoasei vârste de 28 ani, iar Dumnezeu să-ți împlinească dorințele și să te țină alături de mine, la bine și la greu, tot restul vieții. Cu multă dragoste, al tău soț, care te iubește mult, RELU HOROBA. (27322)

„LA MULȚI ANI!”, sănătate, bucurii și împliniri, pentru
NELU HÎRȚE
din CRUCENI, din partea soției LIA. (27380)

VÂNZĂRI APARTAMENTE O CAMERĂ

Vând apartament 1 cameră, confort I, Micălaca, str. Radnei, bloc 108, scara E, etaj II, ap. 7. (27162)

Vând garsonieră cf. I, Vlaicu, parter sau închiriez (nemobilată). Telefon 234490. (27425)

VÂNZĂRI APARTAMENTE DOUĂ CAMERE

Vând apartament 2 camere, decomandat, bucătărie mare cu boltă, gresie, faianță, zugrăvit lavabil, baie 14 mp, robineți cu bilă, bideu, ușă blindată. Telefon 0723.852.322. (27119)

Vând 2 camere lângă BRD, etaj 2, cărămidă, parchet, posibilitate gaz individual, 15.000 USD. Telefon 0722.257.409. (26715)

Vând apartament 2 camere, zona UTA, et. 4/4, fără probleme la acoperiș, bloc contorizat, 70 mp, balcon, gresie, faianță, parchet, baie și bucătărie mari. Telefon ziua 280841; seara 349080. (27133)

Vând apartament 2 camere, Micălaca-Miorița. Telefon 0722.697.751. (27250)

Vând 2 camere, Miorița, etaj I, 11.000 USD. Telefon 270856 0766.231.477. (27202)

Vând apartament 2 camere, Alfa, etaj 3. Telefon 0722.566.570. (27345)

Vând apartament 2 camere, confort I, et. I, situat la Polivalentă. Telefon 233230; 0721.841.561. (27385)

Vând apartament 2 camere, decomandate, etaj 3, Micălaca 700, 86 mp, urgent! Telefon 279718; 0744.542.931. (27399)

VÂNZĂRI APARTAMENTE TREI CAMERE

Vând (închiriez) apartament 3 camere, etaj I, Bd. Revoluției, lângă Coraura. Telefon 0745.350.410. (27161)

Vând apartament 3 camere, etaj I, zona Micălaca - Orizont. Informații, după ora 18, telefon 562505 sau 0744.597.403. (27241)

Vând apartament 3 camere, Alfa, ultramobilat, contorizat. Telefon seara 277369; 0723.169.998. (27334)

Vând apartament în casă, 3 camere, central, 26.000 Eu. Telefon 233120. (27149)

Vând apartament 3 camere, decomandat, Micălaca 300, et. I. Telefon 0744.617.979. (27386)

Vând apartament 3 camere, bloc, parter, str. T. Vladimirescu, 40.000 Eu sau schimb cu Timișoara similar. Telefon 234490. (27425)

Vând urgent apartament 3 camere, renovat (ne)mobilat ultramodern, 35.000 USD, negociabil. Telefon 0257-348345. (27441)

VÂNZĂRI APARTAMENTE PATRU CAMERE

Vând apartament 4 camere, etaj I, cu garaj, în Piața UTA. Telefon 286705; 0724.786.967; 0724.786.981. (3141541)

VÂNZĂRI CASE

Vând vilă nouă, Vlaicu, preț la vedere. Telefon 0745.634.885; 348437. (23460)

Vând casă în Șiria. Informații telefon 0722.659.084; 0721.346.266. (26763)

Vând casă cu grădină și anexe. Informații telefon 0740.862.046. (26802)

Vând casă, Arad, str. Vulturilor 3, 2 camere, bucătărie, antreu, grădină, gaz. (27112)

Vând casă cu 3 camere, în Grădiște. Telefon 469031. (4223242)

Vând casă comuna Semlac, 5 cmaere, baie, pivniță, atelier, garaj, anexe. Informații telefon 534052. (27262)

Vând casă 4 camere + grădină 2.800 mp. Telefon 286050. (27189)

Vând 2 apartamente în casă, central, mobilate, str. Cozia. Telefon 0257/284978. (27292)

Vând casă nouă, în localitatea Zimand-Cuz, 25.000 $. Telefon 0723.664.802. (27290)

Vând casă familială, grădină, 120.000.000 lei, localitatea Ghioroc, str. Doja nr. 385. Telefon 461622. (27277)

Vând casă frumoasă în Piața Sârbească, 140 mp, sau schimb cu apartament 3-4 camere în zonă bună. Telefon 0723.161.607. (27369)

Vând casă în Arad, str. Bucegi 19. Telefon 0256-192725; 0745.608.147. (27410)

Vând urgent casă mare, comuna Semlac, 10.000 Eu, negociabil, str. Nemțească nr. 838. Telefon 534538. (27422)

Vând casă 3 camere, în Grădiște, str. Vișinului 95. Telefon 0257-230314.(27445)

VÂNZĂRI SPAȚII

Vând GHERETĂ, posibil privatizare, zona UTA. Telefon 0722.500.624. (27005)

Vând (închiriez) SPAȚII - zonă ultracentrală. Telefon 0723.253.651. (27048)

Vând DEPOZIT, BIROURI, GRUP SOCIAL, 700 mp, TEREN aferent 3.800 mp, CHIȘINEU CRIȘ. Telefon 0722.281.517. (27332)

Vând (închiriez) SPAȚIU ULTRACENTRAL, Bd. Revoluției, 300 mp. Telefon 0744.568.800. (27428)

VÂNZĂRI TERENURI

Vând 800 mp teren intravilan, situat în Aradul Nou. Telefon 286331. (27078)

Vând 5.000 mp teren intravilan Aradul Nou, gaz, apă, agent termic, curent. Telefon 0722.355.963. (27046)

Vând teren ideal investiții zona centură-Sere. Telefon 0745.365.755, 235171. (27124)

Vând teren în municipiul Arad-Bujac, 4.000 mp și 6.000 mp. Telefon 0723.473.538. (4225152)

Vând 15.000 mp INTRAVILAN, localitatea JULIȚA, ideal pentru casă de vacanță, 4.000 USD. Telefon 0723.483.721. (27201)

Vând 10 ha pădure esență tare, vârsta exploatabilității, zona Văsoaia și 2 ha pământ arabil, zona Sânicolaul Mic. Telefon 286705; 0724.786.967; 0724.786.981. (3141541)

VÂNZĂRI AUTO

Vând convenabil FORD MONDEO, înmatriculat, stare excepțională sau schimb cu Dacia + diferență. Timișoara, str. Kogălniceanu 20. Telefon 0744.984.047. (27418)

Vând ANVELOPE ARO, Jeep - 500.000; autoturisme 13, 14 - 300.000; 15, 16 - 400.000 și camioane. Telefon 259339, 563027; 0744.706.321. (26660)

Vând Raba Benă cu remorcă, în stare de funcționare, înscrisă normal. Telefon 462974. (3142468)

Vând la preț avantajos combine Claas, Internațional, tractoare Internațional, Deutz-Fahr, semănători păioase, pluguri reversibile, hedere pentru recoltat boabe, prese balotat, MIC îngrășăminte, instalații erbicidat, freze 3-4 m pentru U 650, batoză porumb. Telefon 0744.505.494. (26968)

Vînd autoturism Renault 21, an 1989, înmatriculat pe persoană fizică, pe benzină și instalație pe gaz, 2.500 USD. Telefon 0744.568.871. (27142)

Vând Ford Ka, 2001, înmatriculat recent, impecabil, preț 6.700 Euro. Telefon 0722.655.324. (26837)

Vând Ford Mondeo, 1,6 din 1994, înmatriculat în 2001, full option, la prețul pieții. Telefon 0745.350.410. (27161)

Vând Opel Vectra 1,8i, an 1992, ABS, servo central, alarmă, trapă, jante aliaj, radiocass Clarion, preț 4.500 Eu. Telefon 0722.567.091. (27184)

Vând autoturism Dacia, an 1997, stare foarte bună, motor cu injecție, preț 1.850 Eu, negociabil. Telefon 0722.191.309. (27213)

Vând Dacia Break, an 1989, stare bună. Telefon 0723.413.115. (27216)

Vând cap tractor Mercedes Actros 1840, fabricație 1996, înmatriculat în țară în 2000, climă, ABS și cisternă 30.000 litri, fabricată în 2000, preț 48.000 Euro. Telefon 0740.385.046; 0740.422.403; 256807. (26846)

Vând Dacia 1310, fabricație 1994, verde metalizat, preț 1350 USD, negociabil. Telefon 277321, Alfa. (27175)

Vând la preț convenabil combină siloz E.280, semănătoare SPC4, cultivator CPU4. Telefon 0745.505.192. (27245)

Vând Opel Astra Caravan Club, 1992, înmatriculat. Telefon 511208; 0745.852.662. (4224409)

Vând Dacia 1410, 1998; Dacia 1304, 1998 suprastructură fibră, omologată; tractor U-650, 1993, stare foarte bună. Telefon 0744.391.896. (3222920)

Vând Dacia 1310, an 1991, 1.300 USD, negociabil. Telefon 0257-266353. (27285)

Vând 3 instinctoare, set cauciucuri 225-75-15 C, genți aluminiu mașini. Telefon 279582. (3224889)

Vând combină Claas Mercator. Informații localitatea Cicir nr. 43. (27087)

Vând 2 autobasculante, carosată, excavator. Telefon 244803. (26665)

Vând autodubă IVECO 3,5 tone; Opel Senator Automatic. Telefon 0723.253.651. (27048)

Vând tractor U 550, localitatea Răpsig, nr. 205. Telefon 0744.182.412. (26889)

Vând Dacia Papuc 2 locuri, 1997, acoperită fibră sticlă, stare ireproșabilă, preț 2.300 $. Telefon 0745.674.736. (27266)

(Continuare în pagina 14)

Contor ZENNER ROMANIA S.A.

angajează cu 3 luni probă de lucru

TRADUCĂTOR/TRANSLATOR
(autorizat/neautorizat) pentru limba engleză

Rugăm cei interesați să depună C.V. și scrisoare de intenție la sediul nostru din Arad, Calea Bodrogului 2-4.

Interviul va avea loc săptămâna viitoare (28.10 - 01.11).

Informații suplimentare la tel. 208.501

(2734473)

Lichidare de stocuri şi mijloace fixe cu diminuare de preț de 5% pe licitație până la adjudecare
SC Expert SA

În calitate de lichidator al S.C. ALFAR S.A. - SERE Arad, în conformitate cu prevederile Legii 64/1995, republicată, VINDE LA LICITAȚIE PUBLICĂ, DESCHISĂ, CU STRIGARE, în fiecare zi de marți, ora 12.00, următoarele bunuri:

- mașini scris
- bandă transportoare(inc.)
- diferiți rulmenți
- remorci legumicole
- bancuri de lucru
- machete protecția muncii
- obiecte de inventar (mese birou, scaune, dulapuri)
- borcane diferite dimensiuni
- mese inox
- convertizoare sudură
- pompe stropit
- cazane duplicat
- balanțe semiautomate
- trafosudură
- conserve legume - fructe
- motoare electrice 22 KW noi
- piese schimb diverse
- mașină de găurit

(C.A.)

Lista bunurilor scoase la vânzare, prețul de pornire și regulamentul de licitație sunt afișate la sediul societății Alfar SA, Calea Zimandului nr. 3.
Relații suplimentare Dl. Tanca Gheorghe, tel. 0257-276.101.

S.C. Internațional Transport S.R.L.
tel. 270.540, 0722.253.173

Închiriază sau Vinde
- spații de depozitare și producție
- spații pt. birouri

Utilități contorizate, prețuri negociabile!

(2733966)

(Urmare din pagina 13)

Vând Dacia Papuc 2 locuri, 2000, acoperită fibră sticlă, stare perfectă, preț 2.600 $. Telefon 0745.489.918. (27266)

Vând camion (Frumoasa Americană), 3 T, an fabricație 1993. Telefon 0722.281.517. (27332)

Vând BMW 525 TDS, an 1994, multiple extrase. Telefon 0744.568.853. (27333, 34)

Vând Volkswagen Passat, 1987, benzină, neînmatriculat. Telefon 0744.643.298. (3141540)

Vând Peugeot J5 pentru piese schimb: cutie, planetare, telescoape, caroserie. Telefon 0744.643.298. (3141540)

Vând urgent microbus marfă, 1991, Mercedes 100-MB, negociabil. Telefon 0744.435.828. (27349)

Vând Dacia 1304, 1995, 1400 cmc, motor RK, 2.000 USD, negociabil. Telefon 0745.614.877. (27343)

Vând remorcă 500 kg, Satu Mare. Telefon 276772. (27383)

Vând Dacia 1310, an fabricație 1988, preț 800 $, negociabil. Telefon 0745.615.847. (27378)

Vând Mercedes 250 D, 1988, negociabil. Telefon 0257/216081; 0744.603.077. (27403)

Vând ieftin Chevrolet Camarro, decapotabil, capotă sticlă, nr. noi. Telefon 0745.787.218. (27413)

Vând tractor U650, stare bună de funcționare. Telefon 0740.651.189. (3224626)

VÂNZĂRI ELECTRO

READY vinde CASE MARCAT, CÂNTARE ELECTRONICE și CONSUMABILE. Telefon 272727. (25498)

Vindem cheș și în rate (second hand) MAȘINI de SPĂLAT, TV COLOR, FRIGIDERE, COMBINE, LĂZI, VITRINE FRIGORIFICE, CONGELATOARE, ASPIRATOARE, VIDEO, Calea Radnei nr. 225. Telefon 0257-259339, 563027; 0744.706.321. (26660)

Vând foarte ieftin, garanție, TELEVIZOARE COLOR, MAȘINI AUTOMATE, COMBINE, CONGELATOARE, LĂZI, VITRINĂ frigorifică. Telefon 274600. (27231)

Vând frigider, congelator, ladă frig, combină frig, vitrină frig, mașină spălat automată. Telefon 210613. (27170, 71)

Vând congelator vertical cu vitrină, agregate frig, congelatoare, compresoare, expreso cafea. Telefon 0723.253.651. (27048)

Vând TV COLOR, MAȘINI de SPĂLAT, la prețuri avantajoase. Telefon 0257/251392. (27329)

Vând televizor color de plastic, telecomandă, teletext. Telefon 0740.886.752. (4224468)

VÂNZĂRI DIVERSE

Vând convenabil ȘLAIF și CIRCULAR de tâmplărie, pompe de spălătorie cu numai 100$, ceas care arată în permanență tensiunea pentru inimă, ceas de mână. Timișoara, str. Kogălniceanu 20. Telefon 0744.984.047. (27418)

Vând juncă de rasă, gestantă trei luni. Telefon 216746, orele 9-17. (27411)

Vând PLASĂ GARD ZINCATĂ, 25.000 lei/kg, COTURI și BURLANE FUM, 35.000 lei/buc, str. VRABIEI 4. Telefon 289997. (26391)

Vând baloți fân, baloți paie. Telefon 0744.633.584. (26215)

Vând LEMNE FOC, NISIP, BALAST, la domiciliu. Telefon 277027; 0721.097.763. (26703)

Vând POMI FRUCTIFERI ALTOIȚI, pepinieră DOROBANȚI, toate speciile, Cazan Gligor, telefon 535001; 0744.519.481. (26768)

Vând BOLȚARI 14 modele. Telefon 0745.634.885; 0722.621.600.

Vând cărămidă. Telefon 0740.879.796. (27052)

Vând BETON, MORTAR, ȘAPĂ. Asigur UTILAJ, TRANSPORT. Telefon 0723.273.746. (27002)

Vând imitație piele, 100.000 lei/ml. Telefon 0721.145.056. (27064)

Vând PLASĂ GARD ZINCATĂ, toate dimensiunile, 25.000 lei/kg. Telefon 256884. (27104)

Vând BOLȚARI CONSTRUCȚII 300x250x200, 8.200 lei, mc = 550.000. Telefon 281491; 0722.381.750. (26835)

Vând TERMOTECI pe gaz, BOILERE pe gaz, garanție. Telefon 0740.249.544. (27256)

Vând garaj, zona Polivalentă. Telefon 0721.328.750. (27258)

În fiecare săptămână, pentru cititorii ADEVĂRUL

WEEKEND GRATUIT LA MONEASA

La concurs pot participa atât abonații cât și cititorii care cumpără ziarul de la chioșcuri.

Așadar, nu pierdeți ziarul de sâmbătă.

TOTUL Pentru două persoane și, mai ales gratuit.

Dacă în această toamnă nu ați avut posibilitatea să ajungeți la Moneasa, ADEVĂRUL vă oferă acum șansa unui

WEEKEND DE NEUITAT: 2 nopți cazare și 3 mese pe zi.

În fiecare zi de sâmbătă veți găsi în ziarul nostru un TALON. Completați-l și expediați-l pe adresa redacției și săptămânal veți putea câștiga, prin tragere la sorți, un WEEKEND pentru 2 persoane (pensiune completă) la Hotel Parc din Moneasa.

Toate talioanele necâștigătoare vor participa, în luna decembrie, la supertragerea la care va fi oferit un premiu surpriză.

Vând urgent garaj, negociabil, str. Voinicilor. Telefon 0257-260398 sau 0745848.252. (27283)

Vând TERMOTECI, CONVECTOARE, BOILERE pe gaz. Telefon 210265, 0723.665.790. (27305)

Vindem RULOURI PLASTIC import, RULOURI LEMNTEI, OBLOANE mobile din lemn. Telefon 0256-471939, 0722.282380. (26894)

Vând seif (casă valori), cântar semiautomat, dulap vestiar, europaleți, aplice porțelan. Telefon 0723.253.651. (27048)

Vând COCOȘI pentru sacrificat 40.000/kg + puicuțe ROSSO. Telefon 262619. (4225151)

Vând DUȘUMELE 135.000 mp și LAMBRIURI. Telefon 466201. (27210)

Vând aparat gogoși, aparat înghețată. Telefon 514910; 0722.376.339. (27299)

Vând calorifere fontă, stare foarte bună, preț negociabil. Telefon 254461. (27281)

Vând AUTOMAT pentru ILUMINAT casa scării, calitate germană, garanție. Telefon 284645, seara. (27339)

Vând trei vaci, Vladimirescu. Telefon 514164. (27324)

Vând COLȚARE, CANAPELE, noi. Telefon 286069. (27351)

Vând NISIP și BALAST, la domiciliul clientului. Telefon 257769. (27360)

Vând cântar 500 kg, stare foarte bună; remorcă tip Salonta Padiș 300, stare foarte bună; dulap haine două uși. Telefon 262264; 0744.154.137. (27364)

Vând vacă cu vițel de 8 săptămâni. Telefon 411221 la vecini sau 251610. (27367)

Vând colțar piele, maro, unicat, 700 Euro, negociabil. Telefon 236694. (27379)

Vindem BUTOAIE folosite din tablă, capacitate 200 lt. preț 50.000 bucata sau negociabil. Telefon 281779. (27395)

Vând congelator 5 sertare, boiler electric, boiler pe lemne, mobilă combinată. Telefon 281417. (27396)

Vând dormitor, colțar, canapea și mobilă de bucătărie. Telefon 338151; 0744.568.863. (27402)

Vând 215 oi, 7 vaci, 3 viței, tractor, remorcă, plug, sălaș și 5 ha pământ. Telefon 348113. (27412)

Vând cîntar metalic 500 kg (4 mil), fax Siemens (1,3 mil). Telefon 0745.522.260. (4224477)

Vând un scaun de copii pentru mașină sau bicicletă. Telefon 246935. (4224474)

CUMPĂRĂRI TERENURI, IMOBILIARE

Cumpăr teren agricol în comuna Grăniceri. Telefon 353154 sau 0744.788.111. (26614)

Cumpăr teren agricol în zona Gai, centură sau Grădiște. Telefon 0722.275.645. (27225)

CUMPĂRĂRI AUTO

Cumpăr Dacie din 1985 în sus cu CIV și numere noi, cu probleme de caroserie (ruginite), ofer de la 10 - 17 milioane. Telefon 0723.045.296. (27034)

CUMPĂRĂRI ELECTRO

Cumpăr frigider - 600.000; congelator, combină + ladă frigorifică - 1.2000.000, prețuri negociabile. Telefon 273965, 0721.838.968. (4223220)

Cumpăr televizor, stare de funcționare, convenabil. Informații telefon 273965; 0721.838.968. (4224459)

CUMPĂRĂRI DIVERSE

Cumpăr VIȚELE și TAURI. Telefon 288968, 0722.941.123. (25445)

Cumpăr PORCI-VITE pentru sacrificare. Arad, telefon 0257-287723. (27295)

Cumpăr PORUMB și GRÂU în cantități mari. Telefon 0744.308.294. (27323)

LOCURI DE MUNCĂ

„FIESTA PREZIDENT" angajează BĂIEȚI și FETE (aptitudini dansatori), program flexibil, salar atractiv, promovare TVR.1. Telefon 0723.042.026. (27231)

CLUB MACAO angajăm OSPĂTARE. Telefon 251383, 0723.631.021. (27178)

SOCIETATE DE PRODUCȚIE angajează SECRETARĂ și CONTABIL. Telefon 253868. (27218)

Angajăm EXPEDITOR INTERNAȚIONAL, vechime minim 3 ani, cunoștințe germană și/sau engleză. Fax 271775. (26814)

Sardinia szigetčre csinos konzum és táncos lanyokat keresúng 18-30 eves korig. Jó kereseti lehetoscggel száll's utazás, biztonság biztositott hivj bátran enis lánu vagyok. Telefon 36702341811. (4224456)

SOCIETATE COMERCIALĂ angajează pentru punct de lucru în VLADIMIRESCU: 1 OPERATOR TÂMPLAR pe mașină de rindeluit pe 4 fețe; 1 TÂMPLAR pentru freză; 1 PAZNIC, SECRETARĂ. Telefon 276130, orele 8-15. (27227)

Angajăm TINERI și TINERE. OFERIM salar 4.900.000, calificare, carte muncă și ȘOFER cu mașină proprie (Diesel). Telefon 276817, orele 8-16. (27251)

Angajăm urgent OSPĂTARE-BARMANĂ pentru restaurant Mândruloc. Informații telefon 0745.628.724. (27286)

AGENȚIE de PUBLICITATE, angajează SECRETARĂ. Telefon 254862, între 15-20. (27282)

Firmă, angajăm ȘOFERI Dacia papuc. Arad, Piața Catedralei nr. 7. Telefon 281313. (27356)

Angajăm ȘOFER cat. B.; 20-25 ani, disponibilitate program prelungit. Telefon 0721.254.815. (27362)

SC ATLASSIB SRL angajează: AGENT TURISM: experiență în activitate birou sau absolvent promoția 2002-specializarea turism-servicii, domiciliul Arad, cunoștințe calculator, permis conducere, telefon. Informații 0269-224101; 0269-231012 int. 388 sau 391. (27376)

Angajez VÂNZĂTOARE pentru magazin alimentar NON STOP. Telefon 279829; 0744.391.917. (27374)

REGIA AUTONOMĂ DE DRUMURI MUNICIPALE Arad, angajează: ELECTRICIAN AUTO cu vechime minim 2 ani. Str. Cometei nr. 1-3. Telefon 276760; 276780. (27371)

Caut FAMILIE îngrijit animale. Telefon 468062. (27384)

Angajez FEMEIE SERVICIU, carte muncă. Telefon 0722.487.092; 253927, după 16. (27388)

Angajăm BRUTARI. Informații telefon 0744.607.088. (27389)

Angajăm urgent TÂMPLARI. Telefon 206232. (27391)

Angajez: ZIDARI, DULGHERI, necalificați. Telefon 0723.208.746; 276686, după ora 18. (27390)

Angajăm VÂNZĂTOARE cu experiență, magazin alimentar NON STOP, Alfa. Telefon 214461; 0740.046.965. (27394)

Consiliul local al comunei MONEASA, anunță scoaterea la concurs, în vederea înființării unui serviciu comunitar de cadastru, a unui post de TEHNICIAN TOPOGRAF, persoană fizică autorizată. Cererile se depun până la 28.X.2002, la Primăria comunei MONEASA. Informații suplimentare la telefon 313010, sau telefon/fax 313115. (27401)

(Continuare în pagina 15)

Publicitatea noastră, mai aproape de dumneavoastră

ÎN ZONELE UTA ȘI MICĂLACA - AGENȚII DE PUBLICITATE „ADEVĂRUL"

Piața UTA: Magazinul „Cristalul" (aparținând AMET)

În dorința de a apropia mai mult serviciile de mică și mare publicitate de dvs., ziarul „Adevărul" a deschis două agenții de publicitate în Arad. În cursul lunii octombrie, la Agenția din Micălaca, se pot face și abonamente pe luna noiembrie.

Program: luni - vineri între orele 9-16

„Adevărul" - publicitate eficientă la tarife avantajoase

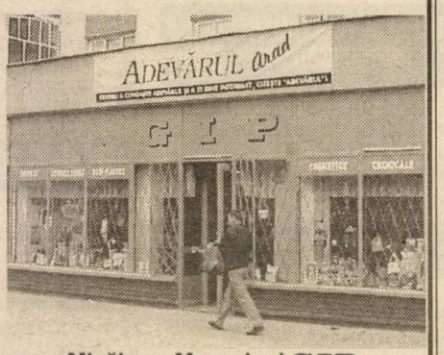

Micălaca: Magazinul GIP (aparținând AMET), vizavi de „Coraura"

(Urmare din pagina 14)

Angajăm ÎNGRIJITOR CURĂȚENIE. Telefon 252732, între orele 19-20. (27400)

Angajez VÂNZĂTOR P-ța Catedralei. Telefon 0740.540.384. (27398)

Angajez BARMANĂ bar în Chișineu Criș. Telefon 520424. (3224625)

SC SECURITY angajează PERSONAL PAZĂ (băieți și fete). Telefon 228786. (27421)

Restaurantul EDEN CLUB str. Cozia nr. 3, angajează BUCĂTARI OSPĂTARI, salar atractiv. Telefon 0740.546.103. (27434)

SALON „EXCLUSIV" angajează COAFEZĂ, COSMETICIANĂ, MANICHIURISTĂ. Telefon 0724.453.301. (3141543)

MAGAZIN PIESE AUTO angajează AGENȚI VÂNZĂRI și VÂNZĂTORI. Informații la telefon 272525. (4224473)

NIKOL angajează CONFECȚIONERE, salariul net până la 4.000.000 lei. Angajează MUNCITOARE NECALIFICATE. Decontăm abonamente + bonuri masă. Telefon 289080. (4224475)

PRESTĂRI SERVICII

Repar ieftin: FRIGIDERE, CONGELATOARE, garanțial. Deplasare gratuită. Telefon 217451; 0722.417.397. (27264)

SC SILDOR PROD SRL. Reparații: FRIGORIFICE casnice și comerciale. VINDE: centrale termice ARISTON. Telefon 0257 - 349121, 0257 - 270622, 0722.630.442. (c)

Executăm MONUMENTE FUNERARE, glafuri, plinte, scări din mozaic, marmură, granit, prețuri avantajoase. Telefon 0722.384.961. (27280)

Reparații, vânzări FRIGIDERE, CONGELATOARE, instalații FRIGORIFICE, AUTO. Telefon 0722.556.562, 284857. (27276)

ȘCOALA DE ȘOFERI col. RUSU LUCIAN, face înscrieri. Telefon 283696. (27297)

Școala CUSTOM înscrie zilnic, LA CELE MAI MICI TARIFE! Telefon 254196. (26733)

SC efectuează TRANSPORT marfă INTERN 20 tone, 13.500 lei/km. + TVA. Telefon 0723.731.413. (27121)

ZUGRĂVIM scări bloc, REPARĂM acoperișuri. Telefon 0744.479.040. (27328)

DIVERSE

Pierdut CHEI AUTO cu telecomandă, zona str. Ineului - str. Praporgescu, OFER RECOMPENSĂ. Telefon 213060. (27363)

A.T.T.T.S Arad organizează în data de, 25 noiembrie 2002, licitație pentru vânzare ARO 243 Diesel. Informații telefon 0257-253703 sau la sediul din B-dul Revoluției nr. 69. (27359)

Celebra prezicătoare
IRINA
este înzestrată cu har foarte puternic, moștenit de la mama ei, GHEORGHE RODICA, poate să vă ajute în orice domeniu: aduce înapoi persoana iubită, dezleagă cununii, vindecă cu magie albă epilepsia, impotența, beția, vă aduce mulțumiri sufletești în casă. Telefon 0721.876.319. (27207)

Anonim din Nădlac. Sănătate
VALERIEI,
mi-a făcut talisman de noroc și spor. Sunați cei care n-aveți noroc și spor. Telefon 0257/279568; 0744.288.220. (27147)

SNP PETROM, Agenția Comercială Arad, solicită autorizație de mediu pentru STAȚIE DISTRIBUȚIE CARBURANȚI. Cartierul de Vest, amplasat pe D.N.7. Eventualele contestații se pot depune la Inspectoratul de Protecția Mediului Arad, B-dul Dragalina nr. 16. (27370)

Consiliul local al comunei MONEASA, primește, până la data de 15.XI.2002, OFERTE din partea unor societăți comerciale în vederea asocierii pentru deschiderea în localitatea MONEASA a unui MAGAZIN ECONOMAT, în condițiile H.G.R. nr. 469/2002. (27401)

Administratorul SC PREXTON SRL ARAD, str. Câmpul Liniștii nr. 1, convoacă ADUNAREA GENERALĂ A ASOCIAȚILOR, la sediul societății, în data de 30 octombrie 2002, ora 9,00, cu următoarea ordine de zi: deschiderea unui punct de lucru în imobilul din SEBEȘ, județul ALBA, str. Călărași nr. 71, proprietatea societății, în imobilul respectiv societatea putând desfășura orice activitate cuprinsă în obiectul de activitate. (27397)

CITAȚII

Se citează de către Judecătoria Arad, BALINT MARIA, în cauza civilă nr. 10.432/2002, pentru ziua de 30 octombrie 2002, ora 8 dimineața, la camera nr. 217, în proces cu TOMUȚA AUREL, pentru împărțire bunuri comune. (27326)

TURISM

NOU!!! AMAD TOURISTIK efectuează transport persoane GERMANIA și AUSTRIA. Pe liniile directe ITALIA, FRANȚA, SPANIA, PORTUGALIA la prețul biletelor de călătorie dus-întors reduceri de 35%. Rezervări str. Cloșca, nr. 2. Telefon 254453; 0788.324.988. (c.)

OFERTĂ SPECIALĂ! Societățile partenere „ARMIN MAYER REISEN", „COLIBRI TOUR", „TAVI REISEN" vă oferă prin sediul din Arad, posibilitatea de a călători chiar și gratis în EUROPA. Informații telefon 0257-214399, str. Unirii nr. 7, la Complexul Comercial ATIC-CENTER ARTEXIN de lângă BANCA TRANSILVANIA și TEATRU. (c)

ÎNCHIRIERI

Oferim spre închiriere SPAȚII COMERCIALE pentru magazine, depozite, producție. Telefon 281036. (c.)

Închiriez (ofer) garaj, zonă centrală. Telefon 278238, 0722.336.885. (27177)

Închiriez SPAȚIU de PRODUCȚIE și DEPOZITARE. Telefon 244803. (26665)

Închiriez (ofer) HALĂ 750 mp, incinta AZOMA. Telefon 0722.315.649. (26878)

Ofer spre închiriere mansardă neterminată, central Micălaca. Telefon 0721.328.791, 0257-349558. (27174)

Ofer spre închiriere pentru firme, casă mare, pretabilă reprezentanță, birouri, cabinete, depozit, toate utilitățile. Telefon 0723.165.374, 256396. (27209)

Ofer spre închiriere grajd, fost CAP Zimand-Cuz. Telefon 0723.664.802. (27290)

Închiriez apartament cu o cameră mare. Telefon 228729. (27267)

Închiriez apartament 2 camere, parter, mobilat, Alfa, + garaj, 80 USD pe lună. Telefon 0722.275.368. (27372)

Doresc să închiriez garsonieră mobilată, ofer 50 Euro/lună+cheltuielile. Telefon 254832. (27377)

Închiriez (ofer) microbuz, volum 2 tone pentru transport marfă. Telefon 0722.624.710. (27393)

Caut colegă de cameră, pentru garsonieră, zona ultracentrală. Telefon 228395, 0740.290.696. (27437)

Închiriez apartament 2 camere, zona Intim. Informații telefon 273673. (4224471)

Primesc în gazdă o fată sau un băiat, cameră separată + baie. Telefon 246935. (4224474)

Dau în chirie garsonieră mobilată, ultracentral (Bușteni), 80$/ lună, avans 3 luni. Telefon 0723.186.842. (27442)

PIERDERI

Pierdut legitimație CFR eliberată de ISTPH Arad pe numele Negrea Gheorghe. O declar nulă. (27352)

Declar nule cotoarele chitanțelor de asigurare. RCM3:41219-41220; 58681-58684; M3 41219, 68031-68033, aparținând SC ARDAF SA. (27366)

Pierdut ștampilă ovală cu inscripția SC LUCI SRL B-dul Revoluției 71, CF 1676141. O declar nulă. (27392)

✝ SERVICII FUNERARE ✝

IN MEMORIAM "KUKI"
Servicii Funerare Complete
Str. M Eminescu Nr.4
ÎN CURTE
Tel:211.929 - 0723.343.964
Magazin deschis la orice oră
OFERĂ:
SICRIE 10 modele de la 600.000 - 2.800.000
SICRIE LUX 6 modele de la 3.600.000-10.500.000
SICRIE import 70.000.000 lei
Mânere, șuruburi accesorii
LENJERIE 7 modele de la 350.000 - 1.400.000
GRATUIT ! ! ! !
Transportul sicriului la domiciliu
ÎNBĂLSĂMATUL
Plata în Rate ! ! !
Transport Intern și Internațional

RO STYL COMPANY
SERVICII FUNERARE COMPLETE
PRODUCĂTOR SICRIE
ARAD, STR. M. EMINESCU 22, TELEFON 214.422
Magazin deschis și noaptea
OFERIM
- SICRIE 10 MODELE DE LA 800.000 LA 3.600.000
- SICRIE LUX 4 MODELE DE LA 4.500.000 LA 20.000.000
- LENJERIE DECES 6 MODELE DE LA 300.000 la 2.000.000
- CRUCE, LUMÂNĂRI, PROSOAPE, BATISTE, MÂNERE și ȘURUBURI SICRIU

OFERTĂ SICRIU FAG CRUCE RESPETE 1.500.000
APELÂND LA SERVICII: ÎMBRĂCAT, FORMOLIZAT ȘI TRANSPORT BENEFICIAȚI DE 15% REDUCERE
LA SICRIU ȘI TRANSPORTUL LA DOMICILIU GRATUIT
▼PLATA ȘI DUPĂ ÎNCASAREA AJUTORULUI DE ÎNMORMÂNTARE.
PĂREREA DVS. CONTEAZĂ!
TELEFON 094.690.121

✝ CONDOLEANȚE ✝

Suntem alături de vecinul nostru SEINU GHEORGHE în marea durere pricinuită de pierderea soției sale,
SEINU ZORIȚA,
Locatarii blocului 322. (27405)

Conducerea și colegii de muncă de la SC MODA SA sunt alături de doamna VASILE OPRICA la marea durere pricinuită de moartea tatălui drag și transmite sincere condoleanțe familiei. (27365)

Conducerea Filialei Județene Arad a PSRN este alături de colegul nostru ION MĂSCĂȘAN în marea durere pricinuită de decesul tatălui și îi transmite condoleanțe. (27382)

✝ COMEMORĂRI ✝

Azi, scumpa noastră mamă, în loc să-ți spunem „La mulți ani!" trebuie să-ți spunem „Dumnezeu să te ierte și să te odihnească în pace!". Ai fi împlinit 75 de ani. „Sunt 6 săptămâni/ De când nu mai exiști/ Decât în poze, în gând și uneori în vis/ Acolo unde tu te-ai dus/ E liniște, răcoare/ În groapa-n care te-odihnești/ Nimic nu te mai doare,
PÎRV FLOARE.
Parastasul va avea loc duminică, 27 octombrie 2002, ora 12, la Biserica Ortodoă din Cimitirul Pomenirea. Fiicele Lenuța Luncan și Florica Suciu cu familiile. (27430)

Păstrându-i vie amintirea, la un an de la despărțirea dureroasă de iubitul nostru soț, tată, bunic,
Dr. MOTOC GHEORGHE,
îl readucem pentru o clipă în gândul celor care l-au iubit și prețuit. Dumnezeu să-l odihnească. (27232)

Azi, 24 octombrie, se împlinesc 2 ani de la tragicul accident care i-a curmat viața dragului nostru fiu, soț, tată și socru,

NICOLAE GABRIAN,
odihnindu-se în lumea veșnică a umbrelor. Cu lacrimi în ochi și cu sufletul cernit, cu nemărginit dor după chipul lui iubit, rugăm pe bunul Dumnezeu să-l odihnească în pace! Familia. (27313)

Se împlinesc 2 ani dureroși de când fulgerător ne-a părăsit dragul meu frate,

NICU GABRIAN.
Ne rugăm pentru odihna sufletului tău și te vom plânge mereu. Ionel și familia. (27314)

Acum la împlinirea a 13 ani de căsnicie, trebuia să o sărbătorim cu veselie, dar tu, soțul meu iubit,

NICA PETRU-GHEORGHE,
m-ai părăsit pentru totdeauna, în urmă cu 20 zile, fără să-ți iei adio, de la mine. Soția ta VIORICA. Nu te voi uita niciodată. (27355)

S-au scurs 6 săptămâni de lacrimi, dor și suferință de la despărțirea de omul deosebit cu suflet nobil, soț, tată, bunic, socru,
MIUȚESCU TRAIAN
(a lui FILIP),
din comuna BATA. Parastasul va avea loc la biserică, duminică 27 octombrie 2002, ora 11. Nu te vom uita niciodată. Familia. (27357)

Aprindem o lumânare la crucea ce veghează mormântul neuitatului nostru soț, tată și bunic
RAȚIU GLIGORE,
din SEBIȘ la împlinirea unui an de când a trecut în veșnicie. Familia. (27375)

Cu durere în suflet anunțăm împlinirea unui an de zile de la trecerea în neființă a celei care a fost soție și mamă iubitoare,

LAGȘAGHI MARIA RODICA,
lăsând în urmă lacrimi și un dor nestins. Comemorarea va avea loc sâmbătă, 26 octombrie 2002, ora 12,30 la Catedrala Ortodoxă Nouă, Piața Podgoria. Dumnezeu să o odihnească în pace"! Vei rămâne veșnic în inimile noastre. Soțul Lucian, fiica Antonela, fiul Dan și mama. (27426)

Se împlinesc șase luni de tristețe, durere și lacrimi de când iubitul nostru fiu,
MARIUS COSMIN BELEAN,
ne-a părăsit. Dumnezeu să-l odihnească în pace! Slujba de pomenire va avea loc sâmbătă, ora 12.30, la Biserica Parohială, str. M. Eminescu. Părinții veșnic nemângâiați. (27423)

S.C. SATLINE S.R.L. TELEFON 251.461, 094/507.211 SHOW ROOM ARAD, Piata Mihai Viteazul - BL. M7 - PARTER

TÂMPLĂRIE DIN ALUMINIU ȘI P.V.C.

PRIN MAGAZINELE

SC BENDEA SRL

situate în Arad, B-dul Revoluției Nr. 26-30, tel. 231.853,
str. Liviu Rebreanu Nr. 68, tel. 250.905
str. Eftimie Murgu colt cu Pădurii, tel. 228.966

Program zilnic 9 - 17,00
Sâmbătă 9 - 13,00

VINDE LA CELE MAI AVANTAJOASE PRETURI:

- Materiale de construcții (ciment, var, BCA, rigips, oțel beton) membrane izolatoare, plasă rabitz, plasă gard, polistiren expandat plăci azbociment, cuie, sârmă
- Tablă zincată, cutată și neagră și decapată
- Instalații sanitare și accesorii pentru încălzire, vopsele și adezivi, vată minerală
- Baterii import (Italia)
- Căzi cu hidromasaj, dulapuri baie Elveția
- Calorifere aluminiu, calorifere oțel, cazan pentru încălzire pe gaz, boilere electrice, boilere pe gaz.
- Toată gama de țevi, fitinguri și garnituri
- Parchet lamelar, lambriuri toate culorile
- Faianță și gresie diferite modele, culori
- Tavan casetat AMS import Austria

VÂNZĂRI ÎN 36 RATE

la cele mai mici prețuri de la 150.000 - 195.000 cu TVA inclus

AVANS 0

(2360750)

ÎN ATENȚIA medicilor, farmaciștilor și asiguraților

În Monitorul Oficial nr. 736/08.10.2002 a fost publicat Ordinul comun MSF-CNAS nr. 720/264/oct. 2002, *privind* CONDIȚIILE acordării medicamentelor gratuite în cadrul Programului social pe perioada 2002-2003, care cuprinde

→ LISTA MEDICAMENTELOR *din producția internă* de care beneficiază pensionarii cu venituri de până la 1.400.000 lei/lună.

Aceste medicamente se prescriu gratuit de către medicul de familie sau medicul specialist aflat în relații contractuale cu Casa de Asigurări de Sănătate, în baza următoarelor documente: talon de pensie și act de identitate.

Eliberarea acestor medicamente se face de către toate famrmaciile aflate în contract cu Casa de Asigurări de Sănătate.

Persoanelor beneficiare ale programului social li se eliberează o singură rețetă pe lună, cuprinzând 1-3 medicamente aflate pe listă.

Medicamentele se decontează de Casa de Asigurări de Sănătate în baza borderourilor și facturilor întocmite distinct de către farmacii pentru aceste prescripții medicale care vor avea pe antet menționat de către medic „Program social".

Lista medicamentelor din „programul social" se poate obține de către medici și farmaciști pe suport magnetic, de la Casa de Asigurări de Sănătate.

(2734469)

CASA SC MOSIBEL SRL
TOTUL PENTRU ACASĂ
DIN TIMIȘOARA

A DESCHIS UN NOU MAGAZIN ÎN ARAD
B-DUL REVOLUȚIEI NR. 90
TEL/FAX 0257-211.033

VĂ OFERĂ
▲Covoare
▲ Mochetă
▲Podele laminate
▲ Linoleu ▲ Tapet
▲ Perdele ▲Tavan fals
▲ Garnișe - diferite tipuri
▲ Lenjerie de pat ▲Seturi baie
▲Rulouri▲Jaluzele verticale și orizontale
Diferite accesorii pentru montaj

VĂ AȘTEPTĂM ZILNIC ÎNTRE ORELE 9 - 18 SÂMBĂTĂ 9 - 14

(2734465)

Canon
CHEAMĂ-NE AZI, MÂINE NE VEI MULȚUMI!

ELECTRONIC SHOP

Arad: P-ța UTA, bl. U1-2, tel/fax: 0257 / 271123; 271642; 289642
Timișoara: Bd-ul 16 Decembrie 1989 nr. 7 tel/fax: 0256 / 196684; 196845
e-mail: eshop@inext.ro http/:www.electronicshop.ro

Vrei un CALCULATOR? AI DE UNDE ALEGE!

AMD DURON 1100 Mhz — 359 USD*
Placă de bază SiS 730
CPU Duron 1100 Mhz
128 MB SDRAM
HDD 20 GB 5400rpm
CD-ROM 52x LG
Video 3D max. 64 MB shared
Sunet 3D
Modem intern 56kbs
LAN 100Mbps
Tastatură; Mouse PS/2
Boxe active 120W PMPO
Monitor 15" digital

AMD K7 1600+ XP — 489 USD*
Placă de bază SiS 735
CPU AMD K7-1600+ XP
128 MB DDRAM
HDD 40 GB 7200rpm
CD-ROM 52x LG
Video TNT2 M64 32 Mb
Sunet 3D
Modem Ambient 56k hard
LAN 10/100Mbps
Tastatură; Mouse PS/2
Boxe active 120W PMPO
Monitor 17" digital

INTEL P4 1500 Mhz — 549 USD*
Placă de bază SiS 930
CPU Intel P4 1500 Mhz
128 MB DDRAM
HDD 40 GB 7200rpm
CD-ROM 52x LG
Video TNT2 M64 32Mb
Sunet 3D
Modem Ambient 56k hard
LAN 10/100Mbps
Tastatură; Mouse PS/2
Boxe active 120W PMPO
Monitor 17" digital

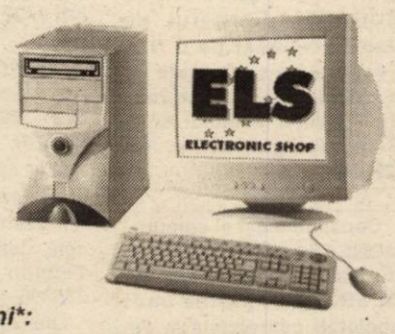

Opțiuni*:

Pl. video GeForce2 MX400 64Mb 64bits	40,5 USD
Pl. video GeForce2 MX400 64Mb 128bits	50,6 USD
CD-RW LG 32x10x40	62 USD
TV-Tuner WayJet w/ FM+remote control	39,1 USD
Licență Windows XP Home Edition	104 USD

BE SURE It's Legal Microsoft

VÂNZĂRI ÎN RATE AVANS ZERO

(2734459)

* Prețurile nu conțin TVA.

Banca Comercială CARPATICA
Sucursala Arad
organizează selecție de

ABSOLVENȚI licențiați în științe economice promoția 2002 - debutanți.

Informații la tel. 216.983 sau 0740.107.221.

(1586165)

DEPOZITUL BRUKENTHAL

Dobândă: Fixă - 24%

Termen: 6 luni

Depozitele sunt garantate conform legii

Se acceptă imputerniciti

Suma minimă:
5 milioane lei - persoane fizice
25 milioane lei - persoane juridice

BANCA COMERCIALĂ CARPATICA

Arad, Complex Expo Market Jackson
Tel.21.69.83

(2734468)

TOP SECURITY SERVICE
angajează
- agenți pază
- ofițeri de serviciu
- instalatori sisteme alarmă

cu domiciliul în Arad și localități limitrofe, Telefon: 280.287.

(1586163)

S.C. Manitoba Print SRL
angajează
personal în imprimerie:
femei ca operatoare la mașinile de imprimat
Condiții: studii medii (bacalaureat sau 10 clase+ profesionala)
Avantaje: limba engleză

Oferta noastră:
- salariu atractiv
- bonuri de masă
- ambient plăcut

Informații la telefon: 250.505; fax 281.322, de luni până vineri, orele 8-19 sau la sediul nostru pe str. Ursului nr. 21

(2734470)

GAZVEST
Arad, Calea Iuliu Maniu nr. 64, tel. 0257/256.035, 256.045, fax 0257/256.337
organizează concurs pentru ocuparea următoarelor posturi:

Director financiar
Cerințe: ❒ studii superioare economice, în domeniul finanțe-contabilitate
❒ experiență în funcție similară de cel puțin 3 ani

Director comercial
Cerințe: ❒ studii economice sau de marketing
❒ experiență în funcție similară de cel puțin 2 ani

Director tehnic
Cerințe: ❒ studii superioare tehnice
❒ experiență în domeniul distribuției de gaze naturale de cel puțin 2 ani

Persoanele interesate vor prezenta CV și scrisoare de intenție la sediul firmei până la data de 30.10.2002.

Sunt oferite condiții atractive de salarizare și oportunitatea desfășurării activității într-o societate în plină dezvoltare.

(1586186)

BANCA "TRANSILVANIA" S.A.
SUCURSALA ARAD,
Str. Unirii nr. 5-7,
Tel. 057/283.122
CERTIFICATE NOMINATIVE
USD 90 ZILE
3,25 % P.A.

ADEVĂRUL

Cotidian independent Arad

Anul XIV, nr. 3745

Vineri, 25 octombrie 2002 • 16+8 pagini • 5000 lei • e-mail: adevarul@arad.ro; adv.pub@arad.ro

BRAT Publicație auditată în semestrul II 2000 — Tiraj mediu zilnic vândut: 33.205

WEST BANK S.A.
ARAD, B-dul Revoluției nr. 88
TELEFON: 284.888; FAX: 285.202
WESTERN UNION TRANSFER DE BANI ®
Cel mai rapid mod de a primi bani din toată lumea

Excluderea din PSD a dr. Ioan Crâsnic

O EVIDENTĂ VENDETĂ POLITICĂ

Aș vrea să spun din capul locului că nu sunt nici rudă și nici nu am niscaiva afaceri comune cu dr. Ioan Crâsnic, profesiile noastre neavând cum să se intersecteze din acest punct de vedere. De asemenea nu sunt nici membru al PSD - și nici al altui partid.- spre a putea fi acuzat de nu știu ce partizanat ori de varii interese politice, nu, pur și simplu dacă scriu ceea ce scriu este pentru că nu m-am putut răbda să nu-mi spun părerea într-unul din cele mai ***revoltătoare și mai mojicești cazuri de vendetă politică***. Evident, oricine intră în politică trebuie să se aștepte la urcușuri și coborâșuri, la pizmă și răutăți ca și la tot felul de lovituri pe la spate. Dar de aici și până la modul în care se trag sforile și se plătesc polițele în organizația județeană PSD este o cale mult prea lungă. Cum s-a ajuns la o asemenea situație pe care toată lumea o discută arătând cu degetul spre vârfurile Puterii locale?

După cum se știe imediat după câștigarea alegerilor din toamna lui 2000 în conducerea organizației PSD s-au instituit două centre de comandă: unul având-l în frunte pe deputatul Dorel Zăvoianu și al doilea condus de senatorul Avram Crăciun. Cum două săbii nu pot intra în aceeași teacă, normal că lucrurile s-au precipitat ajungându-se la „război", „război" câștigat în cele din urmă de către gruparea senatorului Avram Crăciun, o victorie datorată în mare măsură și ralierii la cea de a doua grupare, a primarului Dorel Popa. Cam aceasta ar fi foarte, foarte succint povestea unui scandal care a durat doi ani de zile și de care arădenii s-au lehămisit, așa că nu mai insistăm asupra lui. ***Ce vină are doctorul Ioan Crâsnic în toate acestea?*** Aparent, nici una, el nedeținând vreo funcție politică mai acătării care să fie invidiată, „vina" sa fiind, una nerecunoscută public de adversarii săi, dar pe care toată lumea o știe până la pruncii de țâță, anume aceea că ***el este asimilat ca fost membru al „grupării" Zăvoianu. Or, este limpede pentru oricine că „războiul" dintre cele două tabere nu s-a încheiat cu excluderea din partid a lui Dorel Zăvoianu, acesta continuând în culise cu foștii săi partizani (sau bănuiți ca partizani).***

MIRCEA DORGOȘAN

(Continuare în pagina 4)

Ieri, prin votul dat

CONSILIERII MUNICIPALI AU PECETLUIT AFACEREA CET - CENTURYMARC

✸ **Singurul consilier care s-a opus a fost liberalul Gavril Popescu, ceilalți...**

✸ **Gospodărirea Comunală a fost absorbită de Salubritate**

Pagina 7

SPIRITUAL

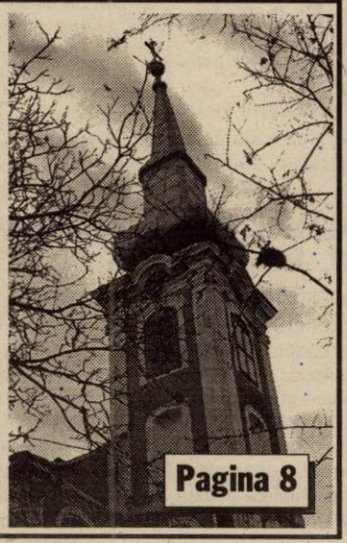

Pagina 8

Pagina 3

Gardienii publici au rămas fără comandant

IOAN KLEIN ȘI-A DEPUS DEMISIA

În Cupa României sorții au decis

INTER GAZ BUCUREȘTI - FC UTA

Pagina 4

Sâmbătă noaptea, ROMÂNIA TRECE LA ORA OFICIALĂ DE IARNĂ

TIM - BERTRAND
Mobilă pentru casa si biroul tău
Timisoara Str. Memorandului 50
Tel 0256 406 197, fax 0256 486 582
cauta, in arad, colaboratori in sistem de franciza
Informatii 0723 578 055, 0723 342 286
(2734474)

Câștiguri în lanț
Husqvarna
1 Oct. - 31 Dec. 2002
Profitați acum!!
Detalii la
281.492 280.389

INFOTON
DEALER AUTORIZAT
Panasonic & Technics
Electrocasnice, Audio, Video, TV, Telecomunicații
str. Eftimie Murgu, nr. 74-76, tel./fax: 281800
magazin:
str. Lucian Blaga, nr. 2-4, tel./fax: 281595

VIA Canada
Firmă de Avocați din Toronto Canada vă asistă pentru
Emigrare
Proiect S.A.,
Bd. Decebal nr. 2-4, cam. 124
Tel. 214.678

OFERTA ZILEI
IMPERIAL Co. Ltd.
Arad, Calea Radnei 169

ULEI ARDEALUL	32.500
ULEI SORA	31.900
ULEI ARGUS FL.	30.900
ULEI ARGUS EX.	29.900
ULEI SOLE	27.500

Prețuri cu TVA INCLUS
Ofertă valabilă doar pentru facturi de cel puțin 1.500.000 lei

IVECO STRALIS

Ofertă specială!
IVECO DAILY 35C13V; 17,2mc
• leasing 3 ani
• 0 % avans
• 721 euro/lună

Cefin (România) SRL dealer IVECO
• Oferă în sistem leasing toată gama de vehicule pentru transport.
• SERVICE și piese de schimb originale.
ARAD, str. M. Eminescu nr. 12, tel: 0257/281.252, 0721.544.120
E-mail: arad@cefin.com
TIMIȘOARA, Calea Șagului D.N.59, km 8+700 (lângă Metro)
Tel. 0256/288.063, 295.895, 292.181, 0745.340.667, 0744.185.470
fax: 0256/309.179, E-mail: timisoara@cefin.com
DEVA, Bd. Iuliu Maniu, bl. J, parter, tel.: 0254/213.111, 0723.320.977
E-mail: deva@cefin.com
(c.)

ALGLASS
TÂMPLĂRIE din ALUMINIU și P.V.C.
UȘI și FERESTRE din PVC DECEUNINK-BELGIA
PREȚURI și CALITATE de EXCEPȚIE
Str. Roșiori Nr.26 Tel/Fax: 289.053
B-dul Revoluției nr.26-38 Tel: 338.244

Calendar

◆ Astăzi, Soarele răsare la ora 7 și 38 de minute și apune la ora 19 și 28 de minute.

◆ Au trecut 297 de zile din acest an. Au mai rămas 68 de zile până în anul 2003.

◆ **Praznicul zilei: Biserica ortodoxă:** Sf. Mc. Marchian și Martirie; Sf. Tanita; **Biserica greco-catolică**: Sf. M. Marcian și Martirie.

A venit barza!

La Arad: Pătroi Gabriela, Bădnărescu Lavinia Larisa, Andor Paul Mihai, Lenene Madian, Ungurean Larisa.

CINEMATOGRAFE

Dacia: Garcea și oltenii (Rom.) 10; 12; 14; 16; 18; 20
Mureșul: Stuart Little (SUA) 10; 12; 14; 16; 18
Arta: Lilo și Stitch (SUA) 16; 18; 20
Sala Mică: Misterul libelulei (SUA) 15,30; 18,30
Duminică
Progresul: Câini și pisici (SUA) 15
Belea mare în Miami (SUA) 17

ÎN JUDEȚ

Ineu (23-27 oct.): Câinii Zăpezii (SUA) 15; 17
(25-27 oct.): Superpolițiști (SUA) 15; 17

Duminică

Chișineu-Criș: Blestemul scorpionului de jad (SUA) 15
Poliția în direct (SUA) 17
Lipova: Zi de instrucție (SUA) 15
Spion de elită (SUA) 17

Au plecat dintre noi

✝ **Weiss Iuliana (1932), Mmarkus Lludovica (1915), Stockel Elisabeta (1925), Seim Zorița (1931), Lupaș Lidia (1924), Aniculăiesei Denis (2002), Sinea Dina (2002).**

Echipa de serviciu

MONICA ARDELEAN
secretar de redacție
Bianca Felea,
Ioan Leac,
Adela Pop,
Dina Rujan,
Ramona Vidulescu
tehnoredactare computerizată
Doina Jurcă,
Zamfira Răzman,
Aurica Telcian,
Dacian Toduța
corectură

O arădeancă a descoperit semnul crucii într-un cartof

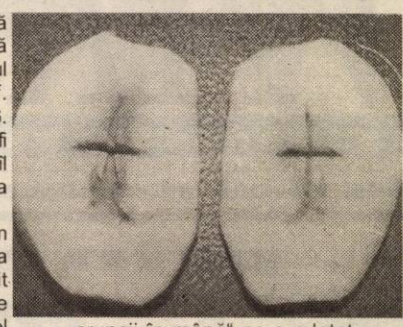

O arădeancă era să scape cuțitul din mână când a descoperit semnul crucii într-un cartof. Miercuri, d-na inginer G.G. s-a apucat să curețe cartofi din sacul pe care tocmai îl cumpărase din „Piața Catedralei"!

„Vă mărturisesc că am fost fost surprinsă. Așa ceva nu am mai întâlnit niciodată. Doar prin ziare am mai citit despre astfel de întâmplări. Nu mi-a venit să cred. Abia m-am dezmeticit deși țineam cartoful cu semnul cruncii în mână" ne-a relatat d-na inginer G.C.

Toți cei care au trecut ieri pe la orele amiezii prin holul redacției în răstimpul în care fotoreporterul nostru imortaliza descoperirea s-au minunat și și-au făcut cruce.

În timp ce se pregătea de plecare, d-na inginer G.G. ne-a rugat să nu-i dezvăluim identitatea: **„Am adus cartoful cu crucea în el doar ca să vadă toată lumea că mai există și semne. Iar pentru că mi s-a arătat mie crucea în acest cartof, sunt convinsă că este un semn bun."**

NICOLAE OPREAN
FOTO: AL. MARIANUȚ

METEO

Vremea va fi în general frumoasă. Cerul va fi variabil. Vântul va sufla slab la moderat din nord-vest. Dimineața, izolat se va semnala ceață.

Temp. max.: 15 la 18°C.
Temp. min.: 1 la 4°C.

Plata ajutorului social pe septembrie

Începând de astăzi, Direcția de Asistență Comunitară plătește ajutorul social aferent lunii septembrie, acordat conform Legii 416/2001. Plata se face la casieria instituției (cantina municipală), astfel: azi, între orele 11-15, luni, 28 octombrie, și marți, 29 octombrie, între orele 8-15.

Pentru a ridica banii, beneficiarii ajutorului social trebuie să se prezinte personal și să aibă actul de identitate. Restanțierii la plata ajutorului pentru lemne sunt rugați să se prezinte pentru ridicarea ajutorului, după programul menționat mai sus.

G. K.

UTILITARE

PIEȚE, TÂRGURI

Astăzi este zi de piață la Ineu, Lipova, Covăsânț, Mișca, Moneasa, Șepreuș, Șimand, Vladimirescu. Tot astăzi se organizează târguri săptămânale la Ineu, Șepreuș, Șimand.

Mâine, sâmbătă, vor avea loc târguri săptămânale la Felnac, Lipova, Pâncota, Hălmagiu și Moneasa, iar duminică, la Sântana și Vinga.

FARMACII DE SERVICIU

■ Farmacia **REMEDIUM** Arad, B-dul Revoluției nr. 52-54. Program luni-vineri: 7,30-20,00, sâmbătă 8,00-14,00. Telefon 233195.

■ Farmacia **TEAHAFARM** Arad, B-dul Revoluției nr. 65. Program: luni-vineri 8-21, sâmbătă 9-13. Telefon: 254.587.

■ Farmacia „**OMNIAFARM**", Calea Aurel Vlaicu, Bl. Z28, cu program zilnic de la orele 8,00-22,00. Telefon 271724.

■ Farmacia **SENSI BLU, ARAD I** B-dul Revoluției nr. 43. Program non-stop, inclusiv sâmbătă și duminică. Telefon 254.527.

■ Farmacia **SENSI BLU ARAD II** B-dul Revoluției nr. 93. Program zilnic 8-22 - inclusiv sâmbăta și duminica. Telefon 214.955.

■ Farmacia **DERYYFARM 2000** str. I. Maniu nr. 12-18. Telefon: 270087. Program: zilnic 7,00-23,00.

■ Farmacia **LIBRO PHARMA** non stop Calea Aurel Vlaicu 60-68 (lângă stadionul UTA) telefon 212.992.

■ Farmacia **LARIFARM,** Calea Aurel Vlaicu, la parterul blocului Z 24 are program de lucru zilnic, între orele 7,00 - 23,00, telefon 246622.

URGENȚE STOMATOLOGICE...

... asigură Cabinetul din str. Crișan (în spate la Gionelli).

• În zilele de sâmbătă și duminică, urgențe stomatologice asigură și cabinetul din B-dul Revoluției nr. 62, ap. 17, între orele 9,00-19,00. Telefon: 256665. Și Cabinetul Stomatologic din Calea Victoriei nr. 7 A asigură zilnic urgențe, inclusiv sâmbăta, între orele 10-15. Telefon 095.565.622.

APOMETRE:

Vineri, 25 octombrie: Partizanilor, Gelu, Buciumului, G. Tocilescu, Romanței, Păpădiei, Vărădiei, Someșului, Câmpul Florilor, Trenului, Cocorilor, Pelinului, Vrabiei, Cucului, Mușețel, Cosânzeana, Aprodul Purice, Abatorului, Clujului fără soț, Pionierilor, Cuza Vodă, Ghica Vodă, Reșiței, Calvin, Turnului, E. Teodoroiu, Piața Meresiev, Transilvaniei, Sinaia, Episcopiei, O. Goga, Caragiale, Piața Mihai Viteazul, I. Sava, V. Babeș, Clușca, T. Ceontea (Marinarilor), Piața Mică, O. Băncilă, A. Vlad (Răchitei), V. Milea, I. Vidu, Călugăreni, Andreescu, A. Iancu, N. Bălcescu

ÎNTRERUPERI DE CURENT

Vineri, 25 octombrie (9-14): B-dul Revoluției între nr. 76-88, str. Episcopiei între nr. 1-9, str.Horia

10-12: str. Borcea, Cuza Vodă, Reșiței, Ialomiței

12-14: str. Războieni, Crasna, Doinei, Bl. A, B, C, D, E, F, G1, G2, G3, O, P, R1, R2, R3, S, str. Ivireanu

ADMINISTRAȚIA FINANCIARĂ

Administrația Financiară a municipiului Arad: Asistență contribuabili (impozitul pe venitul global) - telefon 280633, 280733, int. 199 între orele 8,00 - 12,00. Informații mai pot fi obținute la adresa de web: www.finantearad.ro

ÎNREGISTRARI ÎN CAZ DE DECES

Biroul de Stare Civilă - decese face înregistrări după următorul program: sâmbătă și duminică, între orele 9,00-11,00. Tel. 281850.

TELEFON DE URGENȚĂ LA POLIȚIE: 955

Noile numere de centrală telefonică ale I. J. P. (Inspectoratul Județean de Poliție) Arad: 237.170; 237.803; 237.878; 237.887; 236.858.

HOROSCOP

Vineri, 25 octombrie 2002

Berbec (21.03-20.04). Veți primi un semn din partea unei persoane de sex opus care vă va demonstra că vă împărtășește sentimentele.

Taur (21.04-20.05). Nu veți mai munci cu atâta râvnă, iar consecințele nu vor întârzia să se arate.

Gemeni (21.05-20.06). Vă veți convinge de faptul că, lucrurile care cu mult timp în urmă vi se păreau imposibile, se pot realiza foarte ușor.

Rac (21.06.-22.07). Persoana de care erați îndrăgostit fără speranță vă va mărturisi, în aceste zile, iubirea ei.

Leu (23.07-22.08). Veți fi tentat să cheltuiți mai mult decât este necesar și, peste câteva zile, vă veți trezi că nu mai aveți bani.

Fecioară (23.08-22.09). O persoană va avea nevoie de sprijinul dvs. financiar și nu ezitați s-o ajutați.

Balanța (23.09-22.10). Ați muncit din greu în ultimul timp și roadele nu vor întârzia să apară.

Scorpion (23.10-21.11). În aceste zile s-ar putea să primiți un obiect prețios care vă va umple de bucurie.

Săgetător (22.11-21.12). Nici un nor nu va întuneca aceste zile care vor reprezenta pentru dvs. o adevărată vacanță.

Capricorn (22.12-19.01). Veți petrece clipe plăcute alături de o persoană, însă nu vă faceți iluzii!

Vărsător (20.01-20.02). Un bărbat vă va oferi un sfat legat de problemele financiare pe care ar fi mai bine să nu-l urmați.

Pești (21.02-20.03). Dacă veți juca la loto în acest sfârșit de săptămână aveți toate șansele să câștigați.

Singurul magazin
MOCHETA
Arad, Piața Gării
Telefon 235.221
Mari REDUCERI DE PREȚURI
MONTAJ LA STANDARDE EUROPENE

„Adevărul" vă ascultă

La telefonul dimineții, 280944, între orele 9,00-12,00

● **Post în limba sârbă.** Mai mulți arădeni de etnie sârbă sunt nemulțumiți de oferta de programe TV a societății RCS. „În pachetele de programe se regăsesc câte cinci-șase canale maghiare. Noi, etnicii sârbi am dori să putem viziona măcar un program sârbesc."

● **Beznă și bălării.** D-na M. Ecaterina, domiciliată în Arad, pe strada Pelinului, sesizează: „Eu lucrez la Spitalul Județean și de multe ori sunt nevoită să circul ori dimineața devreme, ori seara, după ce se întunecă. Între Aris și Depoul de tramvaie, drum pe care trebuie să-l fac pe jos, nu există nici măcar un bec. Zona nu este iluminată deloc, e plin de bălării, bălți și îmi e frică să trec pe acolo. Doresc să-i sensibilizez pe această cale pe cei de la primărie, care ar trebui să ia măsuri cât mai repede, până nu ne dă cineva în cap."

La telefonul după-amiezii, 280003, între orele 15,00-18,00

● **Dl. Ioan Filip** din **Chișineu-Criș** este și el nemulțumit de sistemul de parcare cu plată instituit de Parktronic, deși nu locuiește în municipiu. „Chiar dacă nu vin des în Arad am fost nevoit să-mi cumpăr cartelă și trăiesc mereu cu teama că într-o zi mă voi trezi cu «gheara» pe roată din cine știe ce motiv aiuristic. Nici plata cu ora nu mi se pare ceva normal. Soția mea a plătit sâmbătă, la ora 14,57, două ore de parcare, deși taxarea în weekend se face doar până la ora 16,00. Apoi, am vrea să primim măcar pliculețele acelea autoadezive pe care să le montăm pe parbriz și în care să punem tichetele la vedere."

Redactor de serviciu
S. A.

Business Jet România
Bulevardul Revoluției 66B
Tel/fax:284.010,228.227
E-mail:businessjet@inext.ro
• Bilete avion • Turism • Transport • Asigurari
BILETE DE AVION LA CELE MAI MICI PREȚURI
Emitere pe loc • Plecare din: Arad, Timisoara, Budapesta
OFERTE TURISTICE UNICE
Weekend Viena: Hotel4*,mic dejun, autocar 4*, 147 €
Revelion: Austria, Franta, Italia, Romania, Ungaria
Revelion Exotic: Bali, Egipt, Hawaii, Mauritius, Republica Dominicana, Tenerife, Thailanda, Tunisia
Schi: Austria, Franta, Italia, Romania, Slovacia, Slovenia
(c. 536)

PREȚUL AURULUI

BANCA NAȚIONALĂ. Pentru gramul de aur de 24 K: prețul cu ridicata - 335.693 lei, iar prețul de achiziție - 302.123 lei. Prețuri înregistrate ieri.

PIAȚA NEAGRĂ. Aur 14 K: cumpărare - 180.000 lei/g, vânzare - 210.000 lei/g. **Aur 18 K**: cumpărare - 250.000 lei/g, vânzare - 340.000 lei/g.

S.C. „Adevărul" SRL nu-și asumă responsabilitatea pentru conținutul articolelor publicate, aceasta revenind în exclusivitate autorilor.

Cursul valutar*

– VALORI ÎNREGISTRATE IERI, 24 OCTOMBRIE 2002

Denumirea valutei	BNR	BCR		BRD		Banca Transilvania		Banca Românească		Bursa neagră	
		C	V	C	V	C	V	C	V	C	V
Euro	32539	32271	32841	32180	32700	31900	32610	31860	32875	32200	32600
Dolar S.U.A.	33389	33200	33450	33100	33450	33200	33400	33055	33470	33200	33500
Forint	135	127	131	130	137	127	136	-	-	130	137

RED CHILI
Vinuri Princiare de pe Dealurile Tohani
Magazinul vă stă la dispoziție cu băuturi pentru aniversări, banchete, nunți
Vreți să gustați o picătură din Rai? Avem Rai de Murfatlar
Tuică „RED CHILI" la cel mai mic preț
Magazinul RED CHILI din Arad zona Podgoria (lângă Miki) vă oferă cele mai rafinate băuturi la prețuri de producător

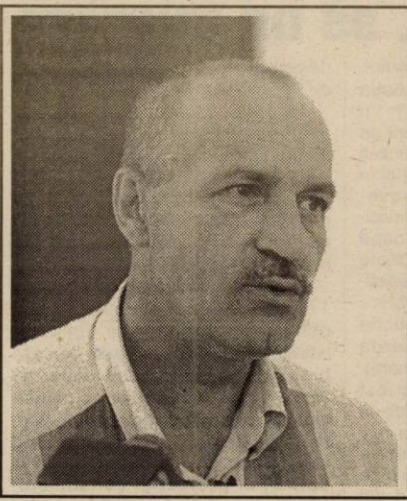

Gardienii publici au rămas fără comandant

IOAN KLEIN ȘI-A DEPUS DEMISIA

După cinci ani în care a stat la cârma Corpului Gardienilor Publici (C.G.P.), ieri, în jurul orei 15,00, **Ioan Klein** - comandantul C.G.P. – și-a depus demisia, la Consiliul Județean. Se zvonește că și alți angajați importanți ai C.G.P. vor demisiona. Contactat de noi, dl. Klein ne-a spus că motivele demisiei vor fi comunicate, în cadrul conferinței de presă ce va avea loc, astăzi, la orele 10,00, la sediul C.G.P..

Comandantul C.G.P. mai spune că acum cinci ani când a venit la conducerea instituției a găsit clădirea degradată, încălzirea era făcută cu lemne. „Averea" instituției era atunci trei mașini și un calculator, toate acestea vechi, angajații nu își mai primiseră salariile de trei luni, iar datoriile erau de 500 de milioane, echivalentul a 200 de mii de dolari la acea vreme.

„Acum instituția este informatizată, are încălzire centrală. Parcul pentru mașini este reînnoit. Plățile sunt efectuate la zi, iar la rezervă este depus un miliard de lei", subliniază Klein.

Vom reveni cu amănunte din cadrul conferinței de presă.

NADIA BODRAN

ASIROM
CU ASIROM PLĂTEȘTI MAI PUȚIN!
Asirom S. A. lansează Campania promoțională **„Cu Asirom plătești mai puțin!"**
Pe baza **talonului promoțional** puteți încheia la sediile Asirom:
- asigurări de locuințe sau bunuri cu o primă redusă cu 20%
- asigurări de avarii auto-casco cu o primă redusă cu 15%

Talonul promoțional va fi distribuit în teritoriu prin intermediul sucursalei Asirom.
Prezentați **talonul promoțional** direct la sediile Asirom și veți beneficia în perioada 7 octombrie-7 decembrie 2002 de reducerile promise.
ORIUNDE, ORICÂND AVEȚI ASIGURĂRILE NOASTRE.
(2734348)

Spargere, la Grăniceri

A fost depistat, reținut și introdus în arestul Poliției **Cristian Cordoș,** de 24 de ani, din Pilu, care în noaptea de 18/ 19 octombrie a.c. a pătruns, fără drept, în locuința lui **Petru Cioban,** din Grăniceri, de unde a sustras un radiocasetofon AKAI.

Fugă de la locul faptei

În data de 18 octombrie a.c., în jurul orelor 11,00, **Dinu Tulcan**, de 39 de ani, din Arad, în timp ce manevra cu spatele autoturismul cu numărul AR-03-YNL, pe strada Vasile Milea, din muncipiu, a surprins și accidentat ușor pe **Tomas Schipper**, de 43 de ani, din Arad, care circula cu o bicicletă cu motor, după care conducătorul auto a părăsit locul accidentului, fără încuviințarea organelor de Poliție. A fost depistat ulterior.

Biciclist accidentat - părăsit pe marginea drumului

În data de 21 octombrie a.c., **Flavius Butar**, din Arad, în timp ce conducea autoturismul cu numărul AR-04-PIK, pe Calea Radnei, din municipiul Arad, a surprins și accidentat ușor pe **Giusepe Gerdan,** de 27 de ani, tot din Arad, care circula regulamentar cu bicicleta, după care conducătorul auto a părăsit locul accidentului, fără încuviințarea organelor de Poliție, fiind depistat ulterior.

Școala Generală „Aurel Vlaicu" împlinește 20 de ani

Sâmbătă, 26 octombrie, la **Școala Generală „Aurel Vlaicu" Arad** are loc sărbătorirea a 20 de ani de la înființarea școlii. Sosirea invitaților va avea loc la ora 10 și va fi urmată de vizitarea expozițiilor, festivitatea dedicată aniversării școlii, un moment dedicat pensionării profesorului **Radu Moldovan** și o recepție festivă.

Splendorile toamnei, la Moneasa
Foto: ȘT. MATYAȘ

Ilegal, pe drumurile publice

Adrian Tamaș, de 27 de ani, din Arad, a fost depistat conducând pe drumurile publice un autoturism fără a poseda permis de conducere. Pentru fapta sa, este cercetat în stare de libertate.

Examene și cursuri

1. Examenul de acces la profesia de expert contabil și contabil autorizat se va desfășura în perioada 30.11-01.12.2002 în centrele universitare prevăzute de Regulamentul aprobat prin H.G. 562/2000.

Înscrierile se fac la sediul filialei din B-dul Dragalina nr. 22-24 până la data de 20.11.2002.

2. Cursul de pregătire privind Standardele Internaționale de contabilitate se va desfășura începând cu data de 30.10.2002, de la ora 15,00, la Facultatea de Marketing din B-dul Victoriei (SIF Banat-Crișana). Persoanele care s-au înscris la acest curs sunt invitate la sediul filialei pentru achitarea taxei de curs.

Permanganat de potasiu Confiscat sau ba...

În articolul din ziarul de ieri, intitulat **„Permanganat de potasiu pentru droguri"**, trebuie precizat că informațiile au fost oferite în întregime de purtătoarea de cuvânt a Direcției Regionale Vamale Interjudețene Arad. De cealaltă parte, reprezentantul firmei **S.C. HT LATIM Impex SRL Timișoara**, susține că marfa se găsește la „Romtrans", nefiind confiscată de lucrătorii vamali. Pentru buna informare facem această precizare spunând că în continuare reprezentanții D.R.V.I. Arad susțin că marfa a fost confiscată. Rămâne de văzut...

Bucură-te de oferta noastră!

OFERTA CONNEX
50% reducere la abonament în primele 6 luni de contract
2$ bonus** pe lângă creditul inițial de 5$, pentru orice cartelă SIM reîncărcabilă Connex Go! sau Kamarad cumpărată și activată în perioada 21 octombrie - 24 noiembrie 2002.
Detalii in magazine.
* Preț fără TVA, valabil doar pentru conectare în rețeaua Connex, în limita stocului disponibil.
** Valabil 30 de zile de la activare; suma neconsumată se retrage.
Expert Center. Un magazin de nota 10
Terra Sat
EXPERT CENTER
Terra Sat - Expert Center Connex B-dul Revoluției nr. 31 tel. 0723-183030
Ideea e sa mergi la Expert Center!
(2734365)

Neacordarea salariului minim - se lasă cu amendă

În ultimele zile, controalele inopinate ale inspectorilor de muncă de la Inspectoratul Teritorial al Muncii (ITM) Arad au luat prin surprindere câțiva agenți economici, fiind constatate încălcări ale legislației muncii, atât în domeniul relațiilor de muncă cât și în cel al securității, sănătății și al condițiilor de muncă.

Ca urmare a deficiențelor depistate au fost aplicate trei amenzi, câte 30 de milioane de lei la firmele DAL DADO și WOOD TRADING - pentru neînregistrarea în termen a contractelor individuale de muncă și 10 milioane la Societatea Agricolă Comlăuș-Sântana - pentru neacordarea salariului minim brut pe economie.

„De asemenea - mai precizează Florentina Ghile, responsabil cu mass-media la ITM Arad - mergând pe linia respectării cerințelor minime de securitate privind condițiile de muncă, pentru cunoașterea și implementarea ordinelor Ministerului Sănătății și Familiei nr. 761 și 615/2001, unităților controlate li s-au dispus măsuri de încadrare în prevederile acestor acte normative, unii angajatori nedispunând de serviciu medical de medicina muncii în cadrul unității."

COSMIN TRIF

„Afumat" și fără permis, la volan

Ovidiu Popovici, de 30 de ani, din Arad, a fost depistat conducând pe drumurile publice un autoturism fără a poseda permis de conducere și sub influența băuturilor alcoolice. Pentru fapta sa, Ovidiu Popovici este cercetat în stare de libertate.

Alcool, la volan

În ultimele 24 de ore, Poliția a reținut patru certificate de înmatriculare, pentru preschimbare și cinci permise de conducere, din care trei pentru conducere sub influența alcoolului, respectiv lui **Gheorghe Henț**, de 42 de ani, **Vladimir Sârbu**, de 40 de ani, ambii din Chișineu-Criș și lui **Daniel Chira**, de 24 de ani, din Arad. În total, pe raza județului au fost constatate opt infracțiuni și au fost aplicate 313 amenzi contravenționale, în valoare de 68.525.000 de lei.

Sâmbătă noaptea, ROMÂNIA TRECE LA ORA OFICIALĂ DE IARNĂ

România va trece în data de 27 octombrie - ultima duminică a acestei luni - la ora oficială de iarnă.

În acest an, ora oficială de vară a fost aplicată între ultima duminică din luna martie și ultima duminică din octombrie. Cu alte cuvinte, în 27 octombrie vom da ceasurile înapoi cu o oră, astfel că ora 4 va deveni ora 3. Cu 25 de ore, aceasta va deveni cea mai lungă zi a anului.

După ce PD-iștii i-au sugerat să-și dea demisia

PREFECTUL ARADULUI ÎI ACUZĂ PE DEMOCRAȚI DE CLIENTELISM

Într-o conferință de presă desfășurată recent, reprezentanții Partidului Democrat în teritoriu au ajuns la concluzia că **prefectul Aradului, Dan Ungureanu, este vinovat pentru bugetul insuficient** pe care județul îl va primi în 2003. Așa stând lucrurile, i-au solicitat acestuia să-și dea demisia.

În cadrul conferinței de presă de ieri, prefectul a ținut să le răspundă PD-iștilor, considerând acuzația **foarte gravă și, mai mult decât atât, total neconformă cu realitatea: „Despre bugetul pe 2003, le răspund, așadar, fruntașilor PD-iști, că nivelele pe anul viitor sunt mici și insuficiente în cazul Aradului pentru a nu permite ca fruntașii PD să-și împartă sumele în teritoriu către propriii clienți politici, așa cum s-a întâmplat, la drept vorbind, în anul acesta...”** - a lansat „bomba” prefectul.

Cum era de așteptat, reprezentanții mediei arădene prezenți ieri la Prefectură, au dorit să afle date concrete despre clienții PD înspre care s-au îndreptat fonduri grase, însă prefectul Aradului a spus: **„Vă las pe dumneavoastră să aflați despre cine este vorba, încotro s-au dus banii.”**

În continuare, Dan Ungureanu a mai spus: **„Prefectul nu are de ce să-și dea demisia, întrucât nu este răspunzător mai mult decât cei din structurile administrației județene de evoluția și cuantumul indicatorilor de buget. Bugetul nu este mai mic decât în ceilalți ani, din contră, prezintă creșteri cel puțin la nivelul indicilor inflației prognozate. Aceste creșteri sunt similare, la Arad, ba chiar aproape identice, cu ale celorlalte județe, astfel că tema obsedantă a diferențelor frapante, a redistribuirilor în favoarea altora, nu este viabilă și nici plauzibilă. Nici eterna problemă a celor numai 53 de procente din venituri care se întorc la județ nu are temei, pentru că nicăieri nu există un procent sensibil mai mare, iar el se referă la totalul veniturilor bugetare. Chestiunea bugetului, atât de mult folosită de politicienii locali, foști «constructori», de altfel, de bugete locale, pentru a-și potenta imaginea, nu are nici o relevanță.”**

Prefectul consideră gestul Partidului Democrat nu numai un atac virulent la propria persoană, ci și la adresa Guvernului.

EUGENIA BÂRDAȘ

Pentru încălcarea gravă a reglementărilor legale

O.J.P.C. A ÎNCHIS, PENTRU ȘASE LUNI, 35 DE UNITĂȚI

În primele nouă luni ale anului, Oficiul Județean pentru Protecția Consumatorului (O.J.P.C.) a desfășurat peste 3000 de acțiuni de control pe piață la producători, unități comerciale, prestatori de servicii și în unitățile vamale, pentru supravegherea calității produselor și serviciilor destinate populației. Aproape 2000 de controale au fost efectuate împreună cu alte organe de specialitate ale administrației publice (Inspecția Fitosanitară, Inspecția Sanitară de Stat, Poliție, Garda Financiară, Poliția sanitar-veterinară). În timpul acestor verificări au fost identificate mărfuri cu abateri de la prevederile legale în valoare de mai multe miliarde de lei. Au fost descoperite mărfuri indigene în valoare de 10,26 miliarde de lei și mărfuri din import în valoare de 20,446 miliarde de lei.

Tot în cursul acestor luni au fost oprite de la comercializare și retrase din circuitul consumului uman produse cu termen de valabilitate expirat, alterate sau cu caracteristici calitative neconforme celor prescrise sau declarate, toate acestea în valoare de 647 milioane de lei.

O.J.P.C. a mai aplicat sancțiuni contravenționale și agenților economici care s-au comportat abuziv în relațiile cu consumatorii. În aces sens au fost încheiate aproape 3000 de procese verbale prin care au fost aplicate amenzi în valoare de aproape șapte miliarde de lei.

Pentru condiții precare de igienă 178 de agenți economici au fost obligați să-și oprească temporar activitatea. **„Pe o perioadă de șase luni au fost închise un număr de 35 de unități de producție, comerciale și de prestări de servicii, pentru încălcarea gravă sau în mod repetat a reglementărilor legale în domeniul protecției consumatorilor”**, ne-a declarat **Gheorghe Iancu** - inspector șef în cadrul O.J.P.C..

Tot în această perioadă, au fost înregistrate și cercetate un număr de 571 de sesizări și reclamații ale consumatorilor.

NADIA BODRAN

„RĂSPLATA” PENTRU A NE FI ÎNTORS ÎN ȚARĂ...

Nu cred că există un român care să nu dorească să vadă Viena! Zilele trecute am avut posibilitatea să văd această minunată metropolă europeană cu tot ce are ea mai frumos.

Dar n-am să descriu ceea ce am văzut, nici să vă spun cât de bine m-am simțit, ci am să vă povestesc cum a trecut grupul nostru prin Vămi și ce canoane a fost obligat să îndure.

La plecare am avut parte de o seară minunată, un drum fără probleme, doar când am ajuns la intrarea în Austria, pe lângă o ploaie care nu contenea, am găsit și o coadă de vreo opt autocare care stăteau să intre în Vamă. Așteptarea ne-a luat patru ore din excursie.Trist a fost faptul că noi am stat liniștiți să ne așteptăm rândul pe când autocare de Ungaria ori Danemarca, de exemplu, forțau rândul și intrau în față.

După acest episod, a răsărit soarele și la propriu și la figurat, adică au urmat trei zile minunate unde, trebuie să vă spun că, am uitat tot ce s-a întâmplat. Am reușit să aflăm că austriecii nu au motive să se enerveze, condițiile de viață și de muncă sunt excelente, nu au motive să le fie frică să iasă pe stradă. Lucruri pe care le știam, dar să vezi totul pe viu, cum s-ar spune, e altceva. Și totuși acum vin să întreb, că de fapt acesta este motivul pentru care am scris aceste rânduri, cu ce drept un funcționar din Vamă, e vorba de Vama Nădlac, și în baza cărei legi - atunci când un microbuz, în cazul nostru s-a întors în țară și ghidul îi duce la ghișeu foaia de drum cu pașapoartele, fără a catadicsi să iasă din cabina unde, bine mersi, stătea la căldură - ne coboară pe toți cei 16 turiști, care vă asigur eram toți turiști, și ne plimbă prin fața ghișeului să ne citească numele din pașaport? Să nu mai spun că era și un copil în grup care la ora aceea (unu noaptea) dormea de mult.

Sigur, acel funcționar și șefii lui vor spune că a fost vigilent, lucru care ne bucură, dar în timp ce noi ne întorceam, toți 16 care am plecat, pe banda alăturată veneau microbuzele goale iar domnii vameși nu-i întrebau unde le sunt „turiștii”. Oare să le fi dispărut vigilența?

E. MATEI

SIMPOZION NAȚIONAL DE INFORENERGETICĂ

Ieri a avut loc deschiderea Simpozionului Național de Inforenergetică, ediția a VII-a, organizată de Fundația de Inforenergetică „Sfântul Apostol Andrei”. Simpozionul se desfășoară în perioada 24 - 27 octombrie și este o manifestare științifică deschisă tuturor celor care doresc să ia contact cu idei, soluții și aplicații ale inforenergeticii în diferite domenii. De asemenea, se poate vizita expoziția de pictură, grafică și fotografie, organizată în perioada conferinței.

Președintele filialei Arad, **conf. dr. ing. Virgil Florin Duma**, precizează: **„E o onoare deosebită pentru orașul nostru. Fundația are 25 de filiale în toată țara și sunt foarte multe orașe care concură pentru realizarea acestui simpozion național**. Pentru cei care nu cunosc termenul, **inforenergetica este în primul rând o știință spirituală, dar cu aplicații în toate științele moderne**. La acest simpozion vor participa specialiști din foarte multe domenii, care își vor prezenta rezultatele inforenergeticii aplicate în domeniul lor particular de muncă. Vă așteptăm cu drag”.

ZORICA ȘIPOȘ

Excluderea din PSD a dr. Ioan Crâsnic

O EVIDENTĂ VENDETĂ POLITICĂ

(Urmare din pagina 1)

Pe de o parte. Pe de alta, doctorul Ioan Crâsnic are „nesansa” de a ocupa o funcție râvnită care acționează ca un magnet asupra unora frustrați din naștere și orgolioși până la Dumnezeu, aceștia exercitând o continuă presiune asupra conducerii PSD. Probabil că la mijloc sunt și unele reale servicii pe care această clientelă politică le-a făcut cândva unora, ea, normal, cerându-și acum răsplata. De aici schimbările de directori despre care se tot discută de câteva luni de zile, chit că nimeni din conducerea PSD-ului nu a fost în stare să ofere câteva motive solide pentru înlocuirea lor. Culmea ipocriziei este declarația unui fruntaș PSD care întrebat fiind pentru ce a pregătit și chiar înaintat Bucureștiului o listă cu trei posibili înlocuitori ai unor directori pe care, culmea, nu de mult Consiliul Local i-a premiat prin acordarea unor indemnizații de câteva sute de milioane de lei, ei bine, acel fruntaș politic a răspuns senin că „așa se obișnuiește în politică”! În care politică? În cea românească, în mod sigur, pentru că, în rest, **peste tot în lume funcționarii publici nu se schimbă precum ciorapii,** pentru a plăti unele polițe ori pentru a satisface o clientelă politică tot mai nesătulă.

Întâmplător, doctorul Ioan Crâsnic are o problemă care acum se cercetează. **Normal, potrivit arhicunoscutei prezumții de nevinovăție care se acordă ultimului om, ca și celui mai elementar bun simț,** conducerea PSD trebuia să aștepte să vadă ce și cum se va pronunța justiția și abia după aceea să ia măsurile care se impuneau. Cum s-a procedat se știe, organizația de cartier grăbindu-se să-l excludă din partid pe dr. Ioan Crâsnic. În paranteză fie spus, eu nu-l acuz pe acel Blajovici care a condus ședința cu pricina, el fiind nevinovat pentru că este clar că inițiativa a venit de undeva de „sus”, omul trebuind să i se supună. Mărturisesc că mă surprinde atitudinea sau mai exact lipsa de atitudine a **dlui Edeleni Coloman, președintele organizației municipale PSD, pe care continui să-l cred un om integru, nemânjit de zoaiele unei politici de mahala și care nu știu cum se împacă cu o asemenea situație jenantă!** Da, nimeni nu este împotriva luării unor măsuri radicale atunci când este cazul - și cum s-a văzut este cazul nu de puține ori - inclusiv împotriva directorilor, dar procedura aceasta de a-i ține mereu în șah sub amenințarea schimbării din motive politice, mi se pare neproductivă și contraperformantă aceștia fiind mai mult cu gândul la ceea ce ar putea păți decât la rezolvarea problemelor pentru care sunt plătiți.

Nu am luat și nu iau apărarea lor, Doamne ferește, împotriva unora scriind și eu nu o dată, dar, repet, **atmosfera de permanentă suspiciune creată în jurul lor de către conducerea PSD și jocul de-a schimbarea nu ajută nimănui, inclusiv imaginii PSD-ului,** imagine tot mai festelită datorită, printre altele și unor asemenea politici de cartier.

Probabil că după excluderea din partid, excludere forțată de către Petre Blajovici - știe el de ce ... - doctorul Ioan Crâsnic va fi schimbat din funcția de director al Direcției de Sănătate Publică. Cine îi va fi urmașul nu se știe, deși prin târg se vehiculează de mult un nume drept „sigur”. Am fi curioși însă cât va rezista acesta, dat fiind sforăriile care se petrec în organizația județeană PSD și care au devenit leit-motivul imaginii sale. **Zici PSD, zici sforării...** Dincolo de această evidentă vendetă politică - căreia în mod sigur, îi vor urma și altele - te întrebi fără să vrei: cum mai sunt posibile asemenea lucruri după aproape 13 ani de democrație?! De fapt, de falsă sau pretinsă democrație... Oricum, chiar schimbat din funcția de director, **doctorul Ioan Crâsnic rămâne tot doctorul Ioan Crâsnic: adică un profesionist de excepție și un manager asemenea!**

În Cupa României, sorții au decis

INTER GAZ BUCUREȘTI - FC UTA

SPORT

Ieri dimineață, la Casa Fotbalului, a avut loc tragerea la sorți a meciurilor din cadrul 16-imilor de finală ale Cupei României, fază a competiției în care intră și echipele de Divizia A.

Sorții au decis ca FC UTA să întâlnească pe Inter Gaz București, formație ce activează în seria I-a a Diviziei B.

Partida va avea loc pe 6 noiembrie, **ora 13**, pe terenul echipei din liga inferioară.

D. S.

plouă
cu afaceri bune

dacă te abonezi la Orange în perioada 1 - 31 octombrie, poți transmite gratuit câte 100 de mesaje scrise naționale pe lună în primele 2 luni de abonament. Mai mult, ai telefoane la prețuri speciale:
- Alcatel OT 311 - 30$
- Motorola T 191 - 65$
- Nokia 3310 - 46$
- Sagem MW3026 - 33$

note:
- prețurile nu conțin TVA;
- telefoanele în limita stocului;
- mesajele scrise nu pot fi trimise către numerele aflate și nu se regăsesc în rețeaua Orange;
- detalii în magazine.

Alcatel 311 30$
Nokia 3310 46$

alege Orange
și vei primi
un minunat
cadou
detalii în magazine

EURO - GSM partener Orange
B-dul Revoluției 95 și 31

orange

(c. 15)

REGELE, TRAGICA FIGURĂ A ROMÂNIEI

Tableta zilei

Astăzi este ziua de naștere a Regelui Mihai. Ca român, îi urez „La mulți ani!", dar nu pot ca la urare să adaug cuvântul „Majestate", pe care îl mai folosesc doar câțiva adepți ai monarhiei. Mă îndoiesc de faptul că aceștia îl admiră pe regele Mihai, că îl venerează ca pe un despot luminat, ca pe un OM care a lăsat în istoria României o pată de lumină. Sunt sigur că îi spun „Majestate" doar pentru că este singurul care mai poate fi „împins" în față ca reprezentant al monarhiei. Nu o să fac acum și aici apologia monarhiei sau a republicii, pentru că nici cei mai mari filosofi ai lumii nu au reușit să demonstreze superioritatea unei forme de guvernare. Se aduc argumente în favoarea monarhiei constituționale, dându-se ca exemplu prosperitatea unor țări care au un asemenea sistem. Se aduc, de asemenea, argumente în favoarea republicanismului, referitoare tot la prosperitate. În fapt, nu sistemul de guvernare contează, cât poporul care este condus. Fiecare popor își alege sistemul care îi convine, care i se potrivește cel mai bine. Personal, nu am nimic împotriva instaurării monarhiei constituționale în România, numai că sunt convins că nu i se potrivește. Românul acceptă dictatura unui președinte sau a unui guvern, dar nu va mai putea accepta dictatura unui rege. Motivul este simplu și ține de puțina iluminare care ne marchează destinul: vrem să fim cetățeni și nu supuși. Evident, un adevărat monarh constituțional poate fi cel mai strălucit promotor al libertăților cetățenești, iar un președinte poate să aibă prerogative care îl transformă în tiran, în călău al propriului popor. Ce este, de fapt, Mihai I de România? Ce a fost? A fost rege în adevăratul sens al cuvântului? Personal, fără ură și părtinire, consider că nu. A avut Mihai demnitatea de a refuza să primească cel mai înalt ordin conferit de către comuniști? Nu a avut-o, a acceptat-o, acceptând suprema umilință a celor care au luptat împotriva comunismului. Îl înțeleg că nu a avut puterea de a muri pentru convingerile sale, dar nu pot să iert votul de blam pe care România l-a primit din cauza sa. Nu regele Mihai a rămas în memoria occidentalilor ca o persoană labilă, ci poporul român este labil, dispus să se „miște" după cum bate vântul. Mai pe șleau, pe fruntea poporului român a fost pus stigmatul „trădător". Abia acum, după ce au trecut mai multe decenii și profitând de conjunctură, încercăm să ștergem acel stigmat, să ne integrăm în marea familie europeană. Cum ne poate ajuta regele Mihai? Făcând lobby pe lângă cei care îl disprețuiesc? Își imaginează cineva că nemții au vreun respect pentru cel care a primit ordinul „Pobeda", agățându-și pe tunica militară 67 de diamante, prețul vânzării către dușman a comandantului armatei române? Crede cineva că va fi luat în seamă un personaj care s-a lăsat amăgit de ideea că va fi din nou rege și după aceea a stat la masă cu Ion Iliescu, pe care ani de zile l-a numit demn urmaș al lui Ceaușescu? Ce verticalitate este aceasta? Ce fel de OM este fostul Rege? Iertată să-mi fie „lezmajestatea", dar dacă mâine s-ar instaura în România monarhia constituțională, mai degrabă l-aș accepta ca rege pe Ion Iliescu sau pe Adrian Năstase, sau pe Theodor Stolojan. Revenind la titlu, este Mihai I de România o figură tragică? Este, dar nu un Rege tragic, ci un personaj tragic. Pentru simplul motiv că niciodată nu s-a ridicat mai sus decât un director din serviciile descentralizate ale statului care acceptă orice, numai pentru a rămâne în funcție.

SIMION TODOCA

ȚĂRĂNIȘTII AU REDEVENIT „AMICI" AI REGELUI MIHAI

Astăzi, începând cu ora 16,00, în sala „Iuliu Maniu", PNȚCD va organiza un simpozion cu ocazia zilei de naștere a Regelui Mihai. • Participă reprezentanți ai societății civile. • Prezintă comunicări Valer Demian și avocatul Alin Gherga. • Tot cu ocazia acestui eveniment, ca în fiecare an, astăzi, la sediul Asociației „Amicii Regelui Mihai", începând cu ora 10,00, se vizionează casete tematice, se prezintă comunicări. De remarcat este că nici de această dată PNȚCD-ul și ARM-ul nu au căzut de acord să sărbătorească împreună ziua Regelui Mihai. Totuși, au căzut de acord asupra unei reciprocități, fiecare parte trimițând reprezentanți la manifestările celeilalte.

Ca de obicei, ziarul „Coroana de Oțel", editat de „Amicii Regelui Mihai" a apărut într-o ținută grafică de excepție, fiind însoțit și de suplimentul „Să ne cunoaștem Regele".

DANIEL ALBU

Continuă seria „burselor liberale"

Biroul organizației PNL Buteni a „recidivat" în ceea ce privește politica socială, acordând încă o bursă pentru un elev merituos care are nevoie de sprijin financiar. Prin grija d-nei Pop Ionela Mariana, vicepreședinte al organizației de femei a PNL Buteni, Sas Loredana Lavinia, elevă în clasa a opta la școala din Buteni, va beneficia lunar de suma de 500.000 de lei.

T. S.

Începând de mâine

Țărăniștilor arădeni „le pasă"

Mâine, în sala „Iuliu Maniu", se va desfășura Adunarea Generală a organizației municipale a PNȚCD Arad. Singurul punct pe ordinea de zi va fi lansarea programului „Ne pasă", care are ca scop monitorizarea deficiențelor din administrația locală.

D. ALBU

Liberalii au depistat

DEFICIENȚE ALE CONTRACTULUI CU CENTURYMARC

La conferința de presă de ieri a PNL, deputatul Titus Gheorghiof a anunțat că la ședința CLM consilierii liberali nu vor vota punctele care nu au fost pe ordinea de zi cu trei zile înainte de ședință. Evident, a fost vorba despre contractul cu Centurymarc. Pe lângă faptul că nu s-a respectat procedura, liberalii consideră că în contract sunt „grave deficiențe". De pildă, spune Gheorghiof, timp de 30 de ani Aradul va putea cumpăra energie electrică doar de la CET! . „Se înlocuiește un monopol de stat cu un monopol privat", a fost de părere Mihai Calimente. ♦ Gavril Popescu a remarcat că, deși a fost votat, contractul nu a fost discutat în CLM și din această cauză nu au fost observate deficiențele. ♦ Valentin Paul Neamț a ținut să precizeze că demersurile pentru obținerea fondurilor necesare investițiilor în Parcul industrial au fost făcute pe vremea mandatului său.

♦ Întrebat ce se va întâmpla dacă, în ciuda hotărârii Biroului Permanent Teritorial, consilierii liberali vor vota cum vor, Titus Gheorghiof a reamintit că există un „cod al onoarei" care prevede că nici un consilier liberal nu poate vota contrar politicii partidului. Cei care nu se supun acestui „cod" vor fi taxați în grila personală. Cu alte cuvinte, ar putea să-și ia gândul de la o nouă candidatură pe listele PNL.

SIMION TODOCA

La Autoclub,
toamna asta se numără avantajele

Passat Executive

1 - Vopsea metalizată sau perlefect +
2 - Climatronic +
3 - Pachet tehnic +
4 - 6 airbag-uri pentru locurile din față =

1.644 euro

Bora Edition

1 - Geamuri acționate electric +
2 - Oglinzi încălzite, reglabile electric +
3 - Radiocasetofon "Gamma"
cu 8 incinte acustice =

528 euro

Golf Generation

1 - Scaune sport față +
2 - Pachet confort electric +
3 - Jante aliaj ușor "Montreal" +
4 - Vopsea metalizată sau perlefect =

2.458 euro

Avantajele tale la cumpărarea unui Volkswagen

Autoclub
Timișoara, Calea Lugojului, bifurcație aeroport, tel.: 0256-287 354

(2734475)

Astăzi

ZIUA ARMATEI ROMÂNE

MESAJUL PREFECTULUI JUDEȚULUI ARAD, DOMNUL VASILE DAN UNGUREANU

Ziua Armatei Române - sărbătorită și în acest an în ziua în care, în urmă cu 58 de ani a fost eliberată de sub ocupația vremelnică a hortiștilor ultima palmă de pământ românesc - este o zi scumpă nouă tuturor.

Este un bun prilej de a evoca în această zi cu semnificații deosebite, faptele de glorie ale militarilor români de-a lungul istoriei, de a aduce în memoria concetățenilor noștri tributul plătit de Armata Română pentru libertatea și unitatea națională, pentru prosperitatea ei în condițiile de pace.

Este în același timp și ocazia de a transmite tuturor ostașilor de astăzi ai României - de la general la soldat, de la ofițeri superiori și alte cadre ale armatei la personalul civil din unitățile militare - cele mai calde felicitări pentru modul în care își îndeplinesc ordinele primite, pentru devotamentul și priceperea de care dau dovadă în misiunile încredințate.

În mod deosebit, doresc să mulțumesc comandanților și militarilor din Garnizoanele județului Arad, pentru modul exemplar în care colaborează cu societatea civilă, cu instituțiile statului, la desfășurarea și finalizarea acțiunilor noastre comune în sprijinul comunităților locale din județ și pentru prestigiul județului.

Este și aceasta o confirmare a faptului că armata se bucură de încrederea cetățenilor cel mai mult între instituțiile statului. Este în ultimă instanță dovada certitudinii că armata este și va fi sprijinul real al nostru în marele drum al integrării europene, al racordării structurilor noastre militare la cele euroatlantice.

Mesaj aniversar

Cu ocazia ZILEI ARMATEI ROMÂNE comanda inspectoratului transmite tuturor cadrelor militare active, în rezervă ori în retragere, familiilor acestora, veteranilor de război și familiilor eroilor martiri căzuți pe câmpurile de luptă pentru apărarea patriei, cele mai calde urări de sănătate, prosperitate, fericire și îndeplinirea tuturor dorințelor.

Șeful inspectoratului,
Comisar de poliție, NICOLAE GUDIU

ÎN MEMORIA REGIMENTULUI 93 INFANTERIE

Maiorul (r) Ștefan Marinescu, fost combatant în Regimentul 93 Infanterie Arad, Cetate, ajuns acum la venerabila vârstă de 92 ani și singurul supraviețuitor readuce în amintirea tuturor, numele celor ce au făcut parte din acest regiment, trecuți acum în veșnicie: **căpitani:** Costea Iustin, Cristoleanu Ioan, Bombea Ioan și Constantin (frați), Radu Nicolae, Bica Juliu, Peticu Martin, Staurila Iuri, Zay Gustin; **maiori**: Cărpinișan Octavian, Hera Iustin, Mironescu Vasile, Mateescu Ioan, Toma Dincă, Ciorău Ioan, dr. Sehwart Carol; **colonel:** Teodorescu și **general** Balușin Gheorghe; **subofițerii:** Puicaru Florea Neghină, Necșa Teodor Gângă, Airinei, Câra, Botezatu Gheorghe, Hanț, Bulucea, Ghica, Braga Zaharia etc. precum și sergenți, caporali, soldați care au făcut cinste Regimentului 93 Infanterie în timp de pace și război.

În veci să fie pomenirea lor!

25 OCTOMBRIE - OMAGIU OȘTIRII ROMÂNE

An de an la 25 Octombrie Arma României, model de dăruire fără rezerve pentru asigurarea conținuității noastre pe un spațiu ce ne-a fost dat de Dumnezeu își cinstește cu mândrie trecutul de lupte și jertfe.

Factor de echilibru și stabilitate în societate, „sprijinul cel dintâi și cel din urmă al unui neam" - așa cum o definea Simion Mehedinți - Armata României este o instituție fundamentală a statului, cu rol esențial în apărarea intereselor vitale ale poporului român: Dintotdeauna, dar mai ales în vremuri de restriște și de tranziție, aceasta a polarizat încrederea în speranțele românilor, dovedindu-se la înălțimea așteptărilor și năzuințelor poporului.

Ziua Armatei Române - simbolul eliberării patriei de sub ocupația străină și al reîntregirii de țară este momentul aniversar al spiritului măreț al celor ce și-au unit destinele cu cel al Țării punându-le în slujba vegherii prelungite la pacea sufletească a unui întreg neam.

Astăzi, noi cei aflați în haine militare (sub jurământ) ne aplecăm cu smerenie capetele în fața amintirii celor aproape 800 de mii de ostași pe care Armata Română i-a pierdut în cel de-al doilea război mondial.

Cinstim cu evlavie memoria eroilor români căzuți pe câmpul de onoare pentru eternitatea României, care odihnesc somnul de veci în glia străbună, în pământuri străine sau în adâncul apelor, sub lespezi de piatră sau fără mormânt și cruce la căpătâi.

Un sentiment de admirație adresăm veteranilor și invalizilor de război, participanți la luptele în slujba țării. Le împărtășim speranța că sacrificiul lor nu a fost zadarnic, și că, acum și în viitor faptele lor de patriotism, demnitate, cinste și curaj constituie și vor fi pildă grăitoare pentru tinerii și ostașii sub arme.

Astăzi militarii Armatei Române și, alături de ei, factorii de decizie politică, componentele societății civile, milioane de cetățeni de toate vârstele sărbătoresc așadar, în acest an, Ziua de 25 Octombrie, Ziua Armatei României, cu speranță și încredere în viitor, cu gândul la apropiata reuniune la nivel înalt a N.A.T.O. de la Praga. Ca vector principal al acțiunilor menite să dea deplină consistență aspirației României de a i se recunoaște atașamentul la valorile comun împărtășite de marea familie euro-atlantică, armata, în întregul său, se prezintă în ziua sa de sărbătoare cu un bilanț echilibrat, angajată într-un vast proces de restructurare și reformare a capabilităților sale.

Cu gândul la misiunile prezente și la cele viitoare, militarii armatei române aflați la datorie sub faldurile drapelului tricolor, acasă sau în locuri îndepărtate, folosesc răgazul acestei zile de sărbătoare pentru a evoca, plin de emoție, faptele de arme ale înaintașilor.

De Ziua Armatei, aducem piosul nostru tribut de recunoștință și omagiul veșnicei admirații tuturor acelora care, trecuți în neființă pe altarul Patriei, încununați de laurii cuveniți eroilor, veghează cu sufletele lor curate drumul de azi al militarilor români spre noile izbânzi ale viitorului.

Comandantul
Gaznizoanei Arad
Colonel,
AVRAM CĂTĂNICI

ÎN EPOCA JANDARMULUI

La ora la care scriu aceste rânduri, nu cunosc deznodământul operațiunii teroriste de la acel teatru din Moscova. Astăzi, poate că există deja un deznodământ sau, dimpotrivă, cecenii rezistă și cer rușilor să părăsească urgent Cecenia, în termenul celor șapte zile. Nu știu nici dacă sunt victime. Știu doar - și asupra acestui aspect mi-am propus să zăbovesc - că peste 600 de oameni au fost luați prizonieri de către luptători ceceni, care vor separarea de Rusia. Vor țara lor, vor să-și croiască singuri un destin. Sunt nouă ani de când în Cecenia se varsă sânge. În 1996 armata rusă a fost umilită, dar și-a luat revanșa trei ani mai târziu. S-a crezut, la Moscova, că poporul cecen e pus cu botul pe labe și că va urma pacea. Nu s-a întâmplat așa. După posibilitățile de care dispun, cecenii au trecut la o luptă de gherilă, la atentate, la acte ce intră în sfera neliniștilor actuale, cea a terorismului. Într-un fel, chiar dacă nu poți fi de acord cu ei, cecenii trebuie să-și strige durerea, să atenționeze că problema lor există și vor lupta pentru ea până la rezolvare.

ACENTE

La fel își strigă durerea și palestinienii. Același lucru se întâmplă în atâtea alte părți ale lumii. Terorismul este expresia unor revendicări, de regulă de interes național. Ce nu pricep marile puteri, ce nu vor să priceapă este faptul că arma nu va putea îngenunchea niciodată o năzuință națională. Cu arma poți câștiga o luptă, poți sacrifica vieți, de-o parte și de alta, dar nu se poate asigura pacea. Nici măcar, iată, în Irlanda de Nord, nici în Spania terorizată de basci, nici în Kosovo (unde sârbii trăiesc un coșmar greu de imaginat), nici în Afganistan și niciunde pe glob. Pacea, pacea trainică, nu poate fi decât rodul unor discuții și al unor înțelegeri în care ambele părți să fie satisfăcute.

Mă gândesc, adesea, că în loc ca Statele Unite ale Americii să-și asume rolul de „jandarm al lumii", care șomează, apoi trage fără milă în stânga și-n dreapta, mult mai util pentru omenirea și civilizația acestui început de mileniu ar fi ca ONU să fie cu adevărat ceea ce ar trebui să fie și, iată, nu este. Organizația Națiunilor Unite ar fi cea chemată să rezolve diferendele, să calmeze spiritele, să păzească pacea. Din păcate, ONU are doar un rol formal și, de prea multe ori, rezoluțiile sale nu fac decât să dea cecuri în alb, îndeosebi americanilor, dar și rușilor, evreilor etc.

Forța nu aduce pacea. Forței i se va răspunde mereu cu forța. Cum se întâmplă și acum, la Moscova, ori în teritoriile palestiniene. Cu forța poți fi biruit fizic, dar nu în cetatea inimii tale, nu în credința ta. Vedem acest lucru zilnic și totuși îl ignorăm. Poate și pentru că unii nici nu vor pace și nici nu s-ar simți bine în starea de pace.

TRISTAN MIHUȚA

SECRETARUL DE STAT SERGIU SECHELARIU - ÎN VIZITĂ LA ARAD

Marți, 29 octombrie a.c., va sosi la Arad **Sergiu Sechelariu**, ministru secretar de stat în cadrul **Ministerului Lucrărilor Publice, Transporturilor și Locuinței**. Prefectul Aradului, **Dan Ungureanu**, a spus: **„Avem foarte multe subiecte de discutat cu dl. Sechelariu, trebuie să vedem ce facem cu programul de construire a locuințelor sociale, cu sălile de sport, cu drumurile județene, trebuie să vedem unde am greșit până acum, cum se cheltuie fondul special al drumurilor, vom mai discuta și despre autostradă, despre aeroport, despre tot ceea ce reprezintă transporturi, în județul nostru, în fine, va fi o vizită de lucru foarte plină..."**

EUGENIA BĂRDAȘ

DE CE „MOISE NICOARĂ" ȘI NU „MARGARETA BIBICI"

Pentru ca denumirea unei piețe să nu dea bătăi de cap, așa cum reiese dintr-un articol publicat în „Adevărul" de marți, 22 octombrie 2002, încercăm să lămurim câteva lucruri referitoare la „Fundațiunea școlară Margareta Bibits" (și nu Bibici!).

Construirea actualului edificiu al Colegiului Național „Moise Nicoară" a fost inițiată în perioada imediat următoare dualismului. Pentru construirea localului s-a propus utilizarea resurselor fundației mai sus amintite având în vedere că legatul testamentar al Margaretei Bibits, referindu-se la donații, desemnează ca beneficiari ai averii sale: „pe adolescenții și tinerii de condiție săracă spre preamărirea lui Dumnezeu și pomenirea numelui ei". Această fundație se constituise la 31 decembrie 1774, și consta din proprietăți imobile (case, moșii, vii), din fonduri bănești și din hârtii de valoare plasate pentru a produce dobânzi. În 1777 valoarea fundației se ridica la suma de 222.653 florini de argint. Suma inițială a cheltuielilor din deviz, destinată ridicării clădirii, se cifra la 100.000 florini de argint. Comitatul Aradului trebuia să contribuie cu 40.000 de florini de argint (creanță neonorată!) iar restul de 60.000 florini urma să fie acoperit din dobânzile fundației Bibits. Cheltuielile ulterioare au depășit cu mult calculele inițiale. Localul colegiului a fost construit între 18 septembrie 1869 și prima jumătate a anului 1873, **datorită contribuției bănești masive a statului.** Din bilanțul încheiat, reieșea că suma totală cheltuită pentru clădirea și dotarea școlii se ridica la 465.356 florini. Din această sumă, fundația Bibits a contribuit cu 155.354 florini, iar statul a anticipat din bugetul Ministerului Învățământului, suma de 310.002 florini.

Fără a minimaliza contribuția fundației Bibits la realizarea acestei bijuterii arhitecturale, considerăm că piața merită cu prisosință numele patronului spiritual al colegiului, **Moise Nicoară**, reprezentant de seamă al luptei pentru emanciparea culturală și religioasă a românilor din Banat și Crișana.

Bibliografie: Monografia Liceului „IOAN SLAVICI", fost „MOISE NICOARĂ" din Arad, 1971.

Prof. PORTAL VILHELM
Directorul Colegiului Național
„Moise Nicoară" Arad

JAPONEZII PROMOVEAZĂ CAPITALISMUL AGRICOL LA PĂDURENI

Recent, experții japonezi din cadrul JICA, însoțiți de către reprezentanți ai Oficiului Județean de Consultanță Agricolă (OJCA) Arad și ai Direcției Agricole, s-au întâlnit cu producătorii agricoli din zona Chișineu-Criș, la Societatea Agricolă Pădureni, condusă de ing. Zoltan Szabo.

Recent, județul nostru a fost nominalizat printre centrele unde japonezii vor sprijini înființarea unor cooperative agricole de producție după modelul nipon. Aceste structuri reprezintă forme de organizare de tip capitalist în care membrii cooperatori fără să-și piardă dreptul de proprietate asupra terenurilor, fac afaceri în comun.

Pe lângă explicațiile privind modul de organizare și funcționare a cooperativelor agricole oferite de către reprezentanții JICA, între japonezi și producătorii români, au fost purtate discuții privind exploatarea agricolă.

COSMIN TRIF

Prin Hotărâre de Guvern

PĂDURILE JUDEȚULUI VOR CREȘTE CU 1635 DE HECTARE

Urmare a unei Hotărâri de Guvern emise recent, **Direcția Silvică** Arad a intrat în posesia unei suprafețe de **1635 de hectare de teren agricol,** care a fost apreciat impropriu pentru agricultură. **„Ca atare** - a spus ing. **Alexandru Pârv**, directorul Direcției Silvice Arad - **în toamna aceasta vom împăduri 30 de hectare de teren, cu peste 6300 de puieți la hectar, în special în zonele Chișineu - Criș, Sânpetru German, Secusigiu, respectiv Beliu."**

Alexandru Pârv, prezent ieri la conferința de presă de la Prefectură la invitația prefectului, a mai spus: **„La ora actuală, pădurile ocupă, în județul Arad, o suprafață de 210.000 de hectare. De pe aproximativ 70 la sută din această suprafață, am beneficiat de exploatarea masei lemnoase. Un lucru deosebit pe care l-aș mai menționa, în legătură cu pădurile din județul Arad, este că suprafața acestora a rămas neschimbată din anul 1990 încoace, acest fapt situându-ne pe un loc fruntaș în țară. La noi nu s-au făcut defrișări masive, ca în alte părți, iar faptul că am primit prin hotărâre de Guvern noi suprafețe de teren, destinate împăduririlor, nu poate decât să ne bucure."**

EUGENIA BĂRDAȘ

Lipova

SOCRUL UNUI PĂDURAR - SCHILODIT DE UN HOȚ DE CIREȘI

În seara zilei de 22 octombrie a.c., Poliția orașului Lipova a fost sesizată în legătură cu faptul că din pădurea apropiată localității s-au sustras patru cireși de către **Aurel Ioan Jivan**, din localitatea Chelmac, județul Arad.

La deplasarea în teren a unui echipaj de la Ocolul Silvic Lipova, s-a constatat că **Aurel Jivan** comercializa ilegal material lemnos, transportându-l cu tractorul propriu. La apariția echipei de control, Aurel Jivan a fugit, oprindu-se la bufetul din Chelmac, unde l-a agresat pe socrul pădurarului **Gheorghe Rașcă**, membru al echipei de control care-l descoperise furând. În timpul agresiunii, socrul pădurarului s-a ales cu un picior rupt.

Ulterior, materialul lemnos sustras din pădure a fost confiscat, iar lui Aurel Jivan i s-a aplicat o sancțiune în regim silvic.

E. B.

Ieri, prin votul dat

CONSILIERII MUNICIPALI AU PECETLUIT AFACEREA CET - CENTURYMARC

Ședința extraordinară a demonstrat încă o dată că primarul Dorel Popa domină Consiliul Local Municipal Arad. Cu excepția consilierului liberal Gavril Popescu, toți ceilalți aleși locali prezenți ieri la dezbateri nu au făcut nimic altceva decât să voteze cu două mâini toate proiectele inițiate de către Dorel Popa.

Cel mai important proiect de hotărâre supus votului consilierilor a privit aprobarea actelor adiționale, amendamente, pentru completarea contractului de asociere în participațiune dintre C.L.M. Arad și Centurymarc.

Proiectul de hotărâre care a vizat fuziunea prin absorbție a Gospodăririi Comunale Arad de către Salubritate a constituit al doilea cap de afiș al ședinței. Cum nici unul dintre cele două puncte nu au fost trecute inițial pe ordinea de zi și nici timp suficient n-au avut consilierii pentru a le studia, Gavril Popescu a atras atenția că astfel se încalcă regulamentul C.L.M. Arad.

În replică, primarul i-a adus aminte că materialele au putut fi studiate de miercuri după-amiază. Mai repede nu se putea, deoarece abia luni a sosit în Arad unul dintre patronii Centurymarc care trebuia la rândul lui să se pronunțe în privința actelor adiționale.

„Sunt de acord ca de acum înainte să nu mai facem nici o excepție și să respectăm regulamentul. Dar, nu uitați că, în trecut, am fost de acord să introducem pe ordinea de zi puncte chiar în timpul ședinței. Poate am fost eu băiat bun sau fraier că am acceptat, cum vreți să-i spuneți. Cert e că, în continuare, vom face doar ceea ce trebuie făcut".

Acestea fiind zise, era limpede că duelul replicilor urma să se desfășoare între Gavril Popescu și Dorel Popa.

PLEDOARII

Primul care a început pledoaria în favoarea aprobării actelor adiționale a fost **Dorel Popa**. Discursul său, abil construit, a cuprins fraze argumentate cu documente fluturate în fața consilierilor, asigurarea că firma americană dispune de toți banii necesari preluării CET-ului și mai ales concluzia că totul va fi bine iar la iarnă cald.

„Domnilor consilieri, vreau să vă arăt documente care demonstrează că Centurymarc România și-a deschis conturi la celebra bancă internațională City-Bank. De asemenea, vă arăt planul de afaceri al firmei, informațiile care au stat la baza aprobării creditelor de către instituțiile financiare internaționale. Pot vorbi despre aceste lucruri, dar nu pot să le dau publicității din cauza clauzei de confidențialitate. Totuși, am satisfacția să vă anunț azi că între Centurymarc și două bănci internaționale au intervenit niște contracte, niște acorduri. O bancă va DA pentru proiectul nostru 132 de milioane de dolari, iar alta acordă 75 de milioane de dolari pentru acest proiect. Dacă vom vota pentru actele adiționale, urmează să înceapă derulările financiare. Mă bucur că am putut să vă dau aceste informații", sublinia Dorel Popa.

Mai mult, pentru a spulbera orice suspiciune care ar putea plana asupra Centurymarc, primarul a anunțat că firma a fost verificată de către o altă firmă neutră și totul este în regulă. Desigur, nici verificarea cu pricina nu poate fi făcută publică.

Înainte de cuvântul lui **Gavril Popescu**, consilierii au dezbătut dacă era sau nu momentul ca să li se dea americanilor și rețeaua de termoficare a Aradului.

Până la urmă a rămas să se facă un studiu care va fi prezentat ulterior consilierilor și abia apoi se va lua o decizie în acest sens.

Așteptând cu stoicism ca toate aceste aserțiuni să ia sfârșit, **Gavril Popescu** a ținut să-i facă să înțeleagă pe colegii săi că afacerea CET- Centurymarc nu-i lucru de șagă. **„Am spus că s-a încălcat regulamentul C.L.M. prin prezentarea cu întârziere a proiectelor de hotărâre. Nu mă leg de partea formală, dar era nevoie de mult mai mult timp pentru a analiza toate implicațiile votului de azi.**

La fel ca în cazul contractului încheiat în vară cu Centurymarc și în ceea ce privește actele adiționale la contract ni s-a dat o singură zi la dispoziție pentru a studia documentele. Toate aceste acte trebuie analizate foarte serios. Facem o mare greșeală dacă votăm în asemenea condiții, deoarece, practic nu cunoaștem toate consecințele pe care aprobarea actelor adiționale le va avea asupra municipiului. Iar dacă nu sunteți de acord cu ceea ce vă spun, atunci fiecare dintre noi să poarte răspunderea votului exprimat azi", concluziona Gavril Popescu.

A urmat votul nominal al consilierilor. În acel moment, 23 dintre cei 25 de consilieri erau prezenți în sală deoarece **Mariana Faur** (PD) și **Valentin Paul Neamț** (PNL) absentau.

Cu o majoritate zdrobitoare, proiectul a fost votat de către consilieri: 21 au spus „DA", **Gavril Popescu** a spus „NU", iar **Huțiu Gheorghe** s-a abținut, trecând, involuntar, de partea lui **Gavril Popescu**.

În timpul votului, am surprins privirea lui **Gavril Popescu** care se uita lung la colegii săi de partid **Tiberiu Dekany și Doru Sever Puia**. Cu doar câteva ore înaintea ședinței CLM, liberalii arădeni anunțau prin vocea **președintelui Gheorghiof** că vor vota ca un monolit, împotriva actelor adiționale la contractul cu Centurymarc.

Dar, până la urmă, asta este problema liberalilor. După vot, zâmbetul a apărut pe fața primarului, care l-a invitat să ia cuvântul pe **Randy Boyce**, unul dintre patronii Centurymarc. Acesta a început prin a mulțumi consilierilor declarând: **„Vreau să vă asigur că suntem aici pentru binele orașului Arad. Am venit cu cele mai bune intenții pentru cetățenii municipiului. Vreau să vă spun că vă vom sluji cu cinste".**

IMPLICAȚII

În rândurile ce urmează spicuim din actele adiționale aprobate ieri de către consilieri, deoarece implicațiile lor sunt importante pentru arădeni.

Obiectul actului adițional este acela de a aduce lămuriri și precizări suplimentare la contractul de asociere în participațiune în ceea ce privește Grupul I CET, Grupul II finalizat în proporție de 60% și Grupul III ce urmează a fi construit.

Fondul de rulment. Suma maximă proiectată și estimată de CET se ridică la 10 milioane de dolari. Cu acești bani se vor plăti toate cheltuielile pentru perioada care urmează până la sfârșitul anului pentru funcționarea CET Arad. Fondurile vor fi asigurate de Centurymarc.

Organizare. Administrarea afacerii de asociere în participațiune o va face Centurymarc SUA, prin Centurymarc România SRL, care va lua toate deciziile cu privire la administrarea asocierii și a centralei. CET Arad va asigura conducerea operativă, prin ducerea la îndeplinire și executarea deciziilor luate de către Centurymarc.

Investiții. După 25 octombrie a.c., banii americanilor se vor investi după următorul program: modernizarea rețelei termice - finalizare în 4-6 ani • turnul de răcire - finalizare până la 31 decembrie 2002 • Grupul I - modernizarea instalației existente de 50 M.W - finalizare până la 31 decembrie 2004 • Grupul II de 50 M.W - finalizare până în 31 decembrie 2004 • Grupul III (nou) de 110 M.W - finalizare până la 31 decembrie 2006.

În situația în care americanii sunt de vină că nu termină la timp obiectivele mai sus menționate, Centurymarc (SUA) va plăti la CLM Arad penalități de 0,1% pe zi din valoarea proiectului nefinalizat.

Municipiul Arad va cumpăra vreme de 30 de ani energie electrică și termică de la CET Arad la un preț care nu poate fi majorat mai mult de 3% pe an, calculat în dolari americani.

subiectul CET, consilierii municipali au prins viață când a venit vorba despre fuziunea prin absorbție a Gospodăririi Comunale de către Salubritate.

Doru Sever Puia a susținut chiar că proiectul prezentat de Executiv este unul ilegal, insistând pentru amânarea votului până la reformularea proiectului de hotărâre: **„Astăzi realizăm fuziunea fără să știm ce vrem".**

Doina Paul și consilierul **Rodica Borza** (PSD) au încercat să-l convingă că totul este în regulă. Ca să-i împace, Dorel Popa a propus ca toate deciziile privind organizarea noii societăți să fie realizate în 45 de zile după ce A.G.A. și C.A. de la Gospodărire Comunală și Salubritate se vor pune de acord cu administratorul unic, **Edeleni Coloman** (PSD) **„și totul va fi bine".**

Și de această dată, singurul care a pus degetul pe rană a fost **Gavril Popescu** care se întreba: De ce să nu absoarbă Gospodărirea Comunală Salubritatea și nu invers? De ce nu facem o nouă firmă și să scoatem adunatul gunoiului la licitație? Ce câștigă arădenii de pe urmele fuziunii? Dar cu Strandul, ce se va întâmpla?

Cum nimeni din conducerea Primăriei nu părea dispus să dea vreun răspuns, a venit rândul votului. Fuziunea a fost aprobată cu toată opoziția consilierilor **Gavril Popescu (PNL), Doru Sever Puia (PNL), Nicolae Mladin (PNȚCD) și Gheorghe Huțiu (PD).**

APARTAMENTE PENTRU „STRANIERII" DE LA UTA

Încheiem aici relatarea despre ședința

CLM și CET Arad, proprietarii centralei termice, vor asigura în scris folosința nerevocabilă a Centurymarc asupra tuturor activelor CET pe o perioadă de 30 de ani. CET-ul, cu modificările ulterioare, va reveni la municipalitate abia după trei decenii.

PRIMARUL IESE DIN NOU LA RAMPĂ

Parcă abia așteptând să se termine odată extraordinară de ieri, însă nu înainte de a vă informa că vom reveni cu hotărârile privind alocarea câtorva locuințe pentru „stranierii" de la UTA și cu studiul de prefezabilitate care vizează construirea unei noi șosele de centură în zona Alfa. Nu vom lăsa deoparte nici inițiativa despre amenajarea unui nou parc industrial, precum nu vom trece cu vederea nici noile taxe speciale.

NICOLAE OPREAN
Foto: **ONORIU FELEA**

Preot de țară

„Casa mi-a fost deschisă tuturor credincioșilor”

Părintele Viorel Boțoc s-a născut în Susag (comuna Craiva). După absolvirea școlii generale din satul natal, a urmat Seminarul Teologic Ortodox Caransebeș apoi cursurile Institutului Teologic Ortodox din Sibiu.

În anul 1982 a fost hirotonit preot în parohia Socodor unde slujește și astăzi...

Părintele Viorel Botoc - de 20 de ani preot în aceeași biserică - Socodor

– Părinte cum au fost acești douăzeci de ani de preoție?

– Ca viața de om. Cu multe frământări... Când am venit aici, biserica era fără gard, trebuia reparată exterior și mai ales să schimbăm turnul pentru că se dărâma. (Este poate cea mai veche biserică de zid din România, ridicată în 1763, pe locul altei biserici - de lemn - distrusă de tunurile generalului Bucov).

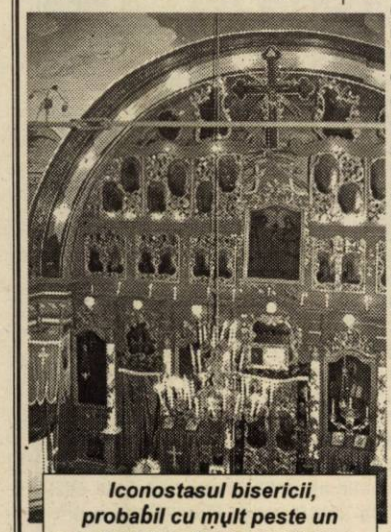

Iconostasul bisericii, probabil cu mult peste un sfert de mileniu de viață

După ce am terminat lucrările la exterior, a trebuit să continuăm cu reparațiile la interior (pereții erau înegriți de fum și de vreme și nu aveau nici o pictură murală cu excepția bolții de sus unde erau pictați cei patru evangheliști - lucrare deteriorată, însă, în proporție de 80 la sută). În 1994 s-au refăcut tencuielile iar doi ani mai târziu, biserica a fost pictată de Cornel Laza (în acest fel punându-se și mai bine în evidență iconostasul - valoare de patrimoniu având în vedere că a fost cumpărat de la vechea Biserică sârbească din Arad și, logic, mai „bătrân” decât biserica noastră).

– Cum vedem, părinte, după două decenii de activitate neîntreruptă în această parohie, nu aveți parte de odihnă. Acum lucrați la Casa parohială...

– Casa parohială a fost cumpărată de către Parohia Ortodoxă Socodor în anul 1936. (Bătrânii spun că a fost construită de către groful Venkay în urmă cu peste 200 de ani). În decursul timpului, de când a fost cumpărată, aici a funcționat dispensarul medical (până s-a construit cel actual) și chiar... poliția. Din anii '70 a redevenit doar casă parohială, dar anii și-au spus cuvântul. Neavând o fundație izolată (construcția fiind de cărămidă până jos), igrasia a început să urce și să degradeze pereții. În 1983 s-au făcut lucrări exterioare, dar problemele mari au reapărut și, în acest an, am fost nevoiți să începem o reparație capitală. După ce, înainte, am refăcut acoperișul și am înlocuit toate jgheaburile, am continuat cu tencuiala exterioară, pe care am refăcut-o cu brâuri de mozaic și am zugrăvit-o în lavabil. Acum sunt în plină desfășurare lucrările interioare: în toate încăperile s-a refăcut tencuiala și se pun lambriuri (imitație marmoră de Carara) și se zugrăvește în lavabil).

Aș vrea să spun că aceste lucrări importante nu s-ar fi putut face fără sprijinul efectiv al Consiliului parohial și al credincioșilor. De asemenea, un substanțial sprijin material am primit din partea Primăriei Socodor, în frunte cu dl. primar Ioan Jura, și am avut alături de noi, oameni de suflet precum ing. Ioan Faur (ICIM), Ioan Cuzman (SIF Banat-Crișana) și Gelu Zoica (Sabina) care ne-au ajutat cu sponsorizări.

– Am înțeles că aveți și alte lucrări importante de făcut în parohie.

– Avem trei cimitire parohiale care în decursul celor 20 de ani au mai fost reparate (garduri, porți) și îngrijite. La ora actuală sunt însă, din nou, într-o stare care nu ne mulțumește și cu ajutorul lui Dumnezeu, al credincioșilor și, în mod deosebit, al Primăriei, anul viitor vrem să le schimbăm radical înfățișarea.

– Din ceea ce ne-ați spus, am observat că, în acești mulți ani, nu v-a lipsit spiritul de gospodar dar, cu siguranță, v-a ajutat și vocația pastorală...

– În parohie - unde slujesc alături de colegul meu, pr. Constantin Stan - avem un număr de 630 familii ortodoxe cu un număr de 1945 de suflete. În decursul celor 20 de ani de păstorire, m-am călăuzit după sfatul Sf. Apostol Pavel „M-am făcut tuturor de toate ca pe toți să îi câștig...” În spiritul acestui îndemn, casa mi-a fost deschisă zi și noapte, tuturor credincioșilor pentru toate nevoile și sufletești și materiale.

Ca o datorie împlinită, pot mulțumi lui Dumnezeu că n-am pierdut pe nici unul („decât fiul pierzării)), de asemenea unul n-a murit, în 20 de ani, fără să fi primit sfânta împărtășanie (ori ziua, ori noaptea).

– Cum este Părintele dincolo de biserică, în comunitate?

– Pornind de la vechea vorbă „respectă ca să fi respectat”, am avut întotdeauna și am înțelegere ecumenică cu toți fiii comunei indiferent de apartenența religioasă (și sunt chemat la toate ocaziile importante din viața lor).

Provenind dintr-o familie de țărani și fiind obișnuit cu munca, m-am integrat destul de ușor și în ceea ce privește preocupările gospodărești ale locuitorilor comunei. Nu m-am dat la o parte și am muncit, așa cum fac și ei, și în grădină și pe câmp...

– Anul acesta împliniți 20 de ani de când oficiați în Biserica din Socodor iar anul viitor biserica în care slujiți va împlini frumoasa vârstă de 240 de ani. Va fi un prilej de mândrie pentru întreaga comună. Cum veți sărbători acest eveniment?

– Cu ajutorul bunului Dumnezeu, căruia îi mulțumim pentru toate, a credincioșilor în frunte cu Consiliul parohial și cu ajutorul Primăriei, odată cu hramul Sfintei noastre biserici - care este Bunavestire - dorim să sfințim biserica și Casa parohială. Sperăm ca bucuria noastră să fie deplină având-l în mijlocul nostru pe P.S. dr. Timotei Seviciu, episcopul Aradului, și să ne întâlnim, într-o aleasă sărbătoare a Socodorului, cu toți fiii satului.

V. FILIP
Foto: ONORIU FELEA

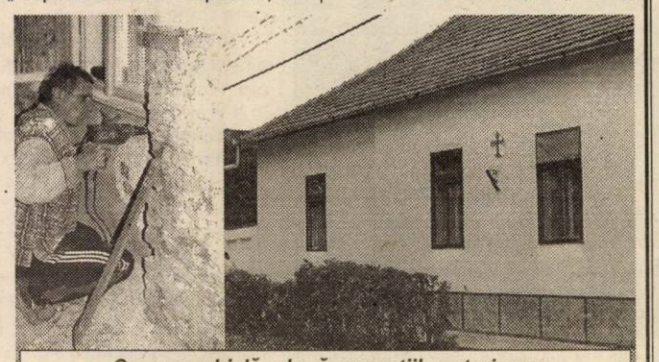

Casa parohială - după reparațiile exterioare a venit rândul ... încăperilor

In memoriam

A căzut simbolul Unității

● Pr. Leucian Aurel, Iconom Stavrofor

Într-o dimineață de octombrie a trecut din viața vremelnică în viața veșnică, vrednicul de pomenire, preotul Aurel Leucian, la venerabila vârstă de 83 ani. Slujba prohodului s-a făcut în biserica din parohia Arad - Micălaca Veche, pontificată de Prea Sfințitul Părinte Episcop dr. Timotei Seviciu, înconjurat de un sobor de 15 slujitori.

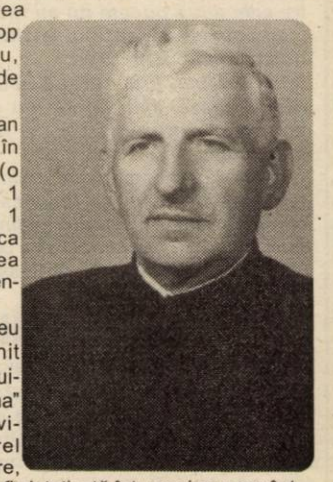

Preotul Aurel Leucian și-a început activitatea în parohia Curtici (o perioadă scurtă) iar din 1 ianuarie 1948 până la 1 august 1991 a slujit ca preot în parohia Sintea Mare, de unde s-a și pensionat.

Slujind lui Dumnezeu și oamenilor a împlinit ultima dorință a Mântuitorului „ca toți să fie una” (Ioan 17). Deci, activitatea preotului Aurel Leucian în Sintea Mare, diversă și bogată poate fi sintetizată într-un singur cuvânt - UNITATE.

Plecând păstorul devotat, a început vrajba care s-a finalizat cu dezbinarea. Orice dezbinare vine de la diavolul (Ioan 8,44 și Matei 12,25-26), unitatea vine de la Mântuitorul Iisus Hristos (Ioan 17).

Trecând preotul Aurel Leucian din vremelnicie în veșnicie, a căzut simbolul unității parohiei Sintea Mare. Numele lui va fi scris în Cartea vieții, pentru că cu lacrimi vărsate în biserică în zi de Paști și cu multe jertfe a realizat și a menținut „unitatea” în parohia Sintea Mare timp de peste 42 de ani.

În această perioadă a împlinit toate nevoile spirituale - sufletești ale tuturor credincioșilor, fără nici o deosebire.

Pe copii i-a botezat, pe tineri i-a cununat, pe cei decedați i-a condus pe ultimul drum, spre veșnicia lui Dumnezeu.

În timpul păstoririi sale, din Sintea Mare s-au ridicat patru slujitori ai altarului strămoșesc: Protodiacon Iov Orădan - în prezent Protopop al Protopopiatului Arad, Preot Simion Fărcuț - Aradul Nou, Preot Ioan Crainic - Sântana și preot Nicolae Fălcușan - care activează la Fiscut, pe toți ajutându-i, instruindu-i și recomandându-i pentru slujirea preotească. La cartofaleul Sfinției Sale toți cei patru, cu recunoștință fiască, i-au adus un ultim omagiu.

La trecerea hotarului dintre cele două vieți, preotul Aurel Leucian cu sufletul liniștit poate rosti cuvintele Sf. Ap. Pavel: „Lupta cea bună m-am luptat, călătoria am săvârșit, credința am păzit”... (II Tim. 4, 7 - 8).

Împreună cu toți ce prezenți, care l-am condus pe ultimul drum pământesc și în numele preoților din Protopopiatul Arad îi zicem: „Îmbrăcat în haine sfinte / Stai liniștit iubit părinte / Tu, ce Crucea ai cinstit / Fii de-acum de ea păzit”.

Protopop,
IOV ORĂDAN

DIN NOU ACASĂ...

Alungat din ținutul Gherghesenilor, Mântuitorul revine în Duminica a XXIV-a după Rusalii la Capernaum - cetatea Sa (Mt. 9,1) unde „L-a primit mulțimea căci toți Îl așteptau” (Lc. 8,40). Așteptarea este o dimensiune definitorie a Bisericii, dintotdeauna Sf. Ap. Pavel nu înceta să-și îmbărbăteze frații cu această nădejde: „Maran atha” - Domnul vine! (1Cor. 16,22) considerând iminentă revenirea lui Hristos: „noi cei vii care vom fi rămas vom fi răpiți împreună cu El în nori ca să întâmpinăm pe Domnul în văzduh și așa pururea cu Domnul vom fi” (1Tesal. 4,17). Sf. Serafim de Sarov reproșa creștinilor veacului din urmă slăbirea sentimentului Parusiei sesizând probabil că mărturisirea noastră de credință „aștept învierea morților și viața veacului ce va să fie” risca să devină o simplă declarație mai degrabă decât un mod de viață.

În mulțimea care Îl aștepta în Capernaum erau doi care Îl așteptau într-un mod cu totul special. Pentru ei întâlnirea cu Hristos însemna rezolvarea unei probleme de viață și moarte.

Iar - mai marele sinagogii - Îl întâmpina direct spunându-I durerea lui: unica lui fiică în vârstă de doisprezece ani trăgea să moară. Domnul îi promite că va veni și o va vindeca.

Tot acolo, dar pe ascuns, un alt suflet Îl aștepta pe Mântuitorul. O femeie bolnavă, cu scurgere de sânge de vreo doisprezece ani s-a apropiat de El cu gândul de a-L atinge poala hainei spre a se tămădui. Ea era o exclusă, un fel de paria pentru comunitate deoarece Legea lui Moise o considera necurată: „dacă femeii îi va curge sânge mai multe zile și nu în timpul regulii ei ... în timpul scurgerii ei va fi necurată” (Lev. 15,25). Prin atingerea de poala hainei Mântuitorului ea se vindeca. În loc ca Iisus să devină necurat prin atingerea necurăteniei ei, sfințenia Lui printr-o simplă atingere o va face curată. Iisus știa cine s-a atins de El dar dorea să reintegreze această ființă, s-o scoată din izolare. Hristos are totdeauna o capacitate deo-sebită de a sesiza nevoile noastre. El depistează sufletele care-L așteaptă. Și intră în dialog cu ele.

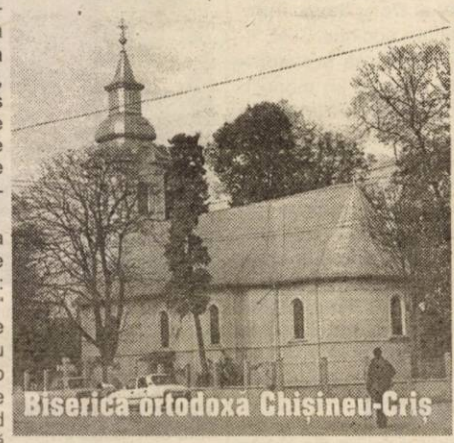

Un dialog se poate purta numai între persoane. De aceea Domnul întreabă: „Cine s-a atins de mine?” Cine, nu ce?” S-a atins de Mine cineva!” (Lc. 8,17) Nu „ceva”. (Este cu siguranță o creatură a Tatălui Meu și are nevoie de Mine!) Acceptând să redevină o persoană și să intre în dialog cu Fiul lui Dumnezeu, femeia capătă vindecarea. Dar nu numai atât. Credința ei, departe de a fi ocultă este mai degrabă refexivă. Dorind să atingă poala hainei lui Hristos ea se arată dispusă și pentru o reevaluare a întregului ei trecut.

Mântuitorul, fiind evreu, purta îmbrăcămintea tradițională evreiască. Din această îmbrăcăminte făcea parte și „simla” - veșmântul de deasupra - acea haină ce nu putea face obiectul nici unei tranzacții, iar dacă era luată ca amanet trebuia restituită până la apusul soarelui pentru a proteja de frigul nopții pe adevăratul proprietar. „De vei lua zălog haina aproapelui tău să i-l întorci până la asfințitul soarelui” (Ies. 22,26). Mântuitorul simte durerea acestei fiice a Evei, dezbrăcată de slava lui Dumezeu și hotărește să-i dea îmbrăcămintea harului divin. Asistăm la o reluare a cunoscutei scene din Eden: „Iar când au auzit glasul Domnului Dumnezeu care umbla prin Rai în răcoarea serii, s-au ascuns Adam și femeia lui de fața Domnului Dumnezeu ... și a strigat Domnul Dumnezeu pe Adam și a zis: Adame unde ești? Răspuns-a acesta: Am auzit glasul Tău în Rai și m-am temut căci sunt gol și m-am ascuns” (Fac. 3,9).

Simla Mântuitoruilui era prevăzută la cele patru colțuri cu ciucuri cu fire alb albastre ca simbol al curățeniei și al originii divine a Legii. „Ciucurii aceștia să fie ca uitându-vă la ei să vă aduceți aminte de toate poruncile Domnului și să le îndepliniți, și să nu umblați după inima voastră și după ochii voștri care vă îndeamnă la desfânare”. (Num. 15,39).

Cu siguranță atingând poala hainei Mântuitorului femeia se confruntă cu propriul trecut plin de păcate și realizează că singura putere pentru a împlini Legea se află în purtătorul aceste hainei și se hotărăște s-o primească. Când este gata să-și reevalueze propria biografie și să pună un început de viață nouă, puterea lui Hristos o izbăvește: „Am simțit o putere care a ieșit din Mine”! (Lc. 8,48). Dintr-o exclusă, o înstrăinată de Dumnezeu și propria comunitate ea este reașezată în demnitatea de fiică a lui Dumnezeu și a lui Avraam, a Israelului spiritual:

„Îndrăznește fiică, credința ta te-a mântuit! Mergi în pace!” (Lc. 8,48)

Între timp o altă fiică - cea lui Iair fusese redată căminului părintesc. Două fiice sunt din nou acasă, astfel ca Duminica a XXIV după Rusalii se constituie într-o invitație adresată de Dumnezeu fiecăruia dintre noi: „Veniți binecuvântații Tatălui meu, moșteniți Împărăția cea pregătită vouă de la întemeierea lumii” (Mt. XXV, 34)...

pr. G. GOGAN
FOTO: ONORIU FELEA

Sâmbătă, arădenii își pot vedea vedetele

ELENA LĂSLEAN ȘI PUPILA EI - ÎN DIRECT LA TVR I

Prinsă în chingile creației pe care lumea modei le impune, consacrata designeră arădeană Elena Lăslean a lăsat deoparte, preț de câteva minute bune, toate responsabilitățile, timp în care am stat de vorbă la o cafea.

– În ce moment te afli acum, Ellis?

– Încă de anul trecut am pășit pe drumul căutărilor. Sunt unul dintre oamenii care am decis să abordez drumul greu al profesionalismului. Mă preocupă consolidarea și definitivarea echipei „Ellis". În 11 ani, de când existăm, am ajuns să fim cunoscuți și recunoscuți în toată țara. Mă simt extrem de responsabilă față de prestigiul acestei mărci și dorința mea este ca aceia care cred în noi și care ne apreciază să fie extrem de mulțumiți de ceea ce le oferim.

– Ce cauți pentru a-ți atinge deziderатul?

– În modă nu reziști de unul singur, ci doar în echipă. Fac eforturi de a găsi persoane talentate pe care să le cooptez în această familie „Ellis": foarte flexibile, receptive la nou, care să răspundă rapid la impulsurile de pe piață, creativi, cu bun gust, cu respect structural pentru clienți, cu o gândire distributivă, putere de sinteză mărită și, mai ales, cu acea mentalitate de învingător.

– Așadar, firma pe care o conduci este în extindere?

– Exact. Nu mi-am propus decât să fiu eu însămi și să înfrunt eșecurile. Am dat tonul în lumea modei la fair - play și competiție. Acum a venit momentul recunoașterii. Creațiile Ellis se vând în peste 50 de magazine din toată țara. Cred că este loc de mai bine și de aceea doresc să adun în jurul meu oameni care au aceleași idealuri ca și mine.

– În ce proiecte de perspectivă ești angrenată?

– Duminică după - amiază, la Primăria sectorului 5, Dumitru Moroșanu mi-a propus să concep vestimentația concurentelor „MRS România World", un spectacol ce va fi găzduit de Opera Română din București, în 18 noiembrie. Acest concurs va desemna reprezentanta României la faza finală care va avea loc, în premieră anul ăsta, la București, unde se vor întâlni 52 de reprezentante ale frumuseții din întreaga lume. Mă simt onorată de această propunere pe care am acceptat-o, chiar dacă ea a fost umbrită de o întâmplare mai puțin plăcută.

– Și anume?

– La finele întâlnirii, în drum spre casă, m-am oprit pe Calea Victoriei, unde am admirat vitrina „Escada" - cel mai elegant magazin din București. Era ora 22,30. Într-o clipă de neatenție, mi-a fost smuls telefonul mobil de la gât. Jefuitorul, un tinerel, a fugit imediat. A fost o sperietură zdravănă și am trăit sentimentul de insecuritate în plin centrul Capitalei.

– Ce îți rezervă acest sfârșit de săptămână?

– Sâmbătă, la ora 14,30, sunt invitata Marinei Almășan la TVR1, la emisiunea „Mulțumesc", împreună cu Irina Ternauciuc, fostă designer - asistent la Casa „Ellis". Îi invit pe toți arădenii să urmărească emisiunea, fiindcă vor afla deznodământul acțiunii întreprinse de mine cu câteva luni în urmă, „O speranță pentru Irina".

TEODORA MATICA
Foto: **ONORIU FELEA**

AMENDĂ DE UN MILIARD ȘI JUMĂTATE PENTRU FACTURI NEADECVATE

● După ce în urmă cu două săptămâni, justiția a dat câștig de cauză Gărzii Financiare Arad în procesul cu societatea **„Ti&Nu Oil"** din Ghioroc, sancționată pentru comercializarea ilegală de combustibil, comisarii au descoperit noi nereguli la aceeași firmă. În urma unui control efectuat zilele trecute, s-a constatat că administratorii societății nu au utilizat facturi speciale pentru vânzarea produselor petroliere în sistem en-gros. Amenda de **1,5 miliarde de lei** îi va face, probabil, pe patroni să fie mai atenți altă dată la prevederile legale.

● Comisarii Gărzii Financiare în colaborare cu ofițeri ai Inspectoratului Județean al Poliției de Frontieră au organizat recent „filtre" pe ruta Arad -Vărșand. Printre autoturismele oprite, a fost verificat și un microbuz cu număr de Sibiu care venea din Ungaria. În mașină s-a găsit marfă fără acte în valoare de peste 90 de milioane de lei: pulpe de pui, carne, conserve și șase încălzitoare de apă instant. Marfa a fost confiscată.

S. AMBRUȘ

CINE PLĂTEȘTE?

OPINII

„Sunt o persoană în vârstă de 68 de ani din Arad, cartierul Poltura și mă numesc Țapoș Francisca. În urmă cu patru ani și noi am avut probleme cu firma Belsirim și Dimet, care circulau pe strada Turdei și Jiului cu mașini grele de 40-60 tone. Am apelat la Primărie și nu ne-au ajutat, atât dl. primar Dorel Popa, cât și vicele dl. Voicu. Ei erau de partea firmelor, așa au procedat ani de zile. În afară de ziarul „Adevărul", care ne-a ajutat foarte mult publicând despre situația celor care locuiau pe cele două străzi. Nouă cine ne plătește casele distruse, dar mai mult, primarul Popa afirma că sunt case bătrâne, nu sunt pentru secolul XX. Acum iar ajută Belsirim-ul și își bate joc de cetățenii Aradului. El, dl. primar, caută să-i elimine pe cei care nu-i convin și să rămână cu cei mincinoși, cu dl. Crăciun, care la fel nu ne-a ajutat cu nimic când am apelat la el. Mai mult, primarul ne-a făcut să stăm în stradă spunând că vine și rezolvă problema cu străzile Turdei și Jiului, dar fiind prieten și de aceeași religie cu vinovatul, nu ne-a ajutat și se ascunde de noi când îl căutăm. Datorită ziarului d-voastră și a d-lui colonel Țica, de la circulație, am învins greul. Vă mulțumim mult pentru ajutorul dvs."

❖❖❖

Într-adevăr, ziarul nostru a scris de mai multe ori despre necazurile locuitorilor de pe străzile Turdei și Jiului, care își vedeau casele deteriorate din cauza traficului greu. Cine plătește pagubele? Evident, cei care sunt vinovați. Numai că pentru aceasta trebuie să existe o hotărâre judecătorească. Hotărâre din care nu va lipsi probabil nici Primăria Aradului ca parte împricinată și vinovată, deoarece reglementarea circulației în municipiu i se cuvine de drept.

D. S.

ALOCAȚII FINANCIARE NERAMBURSABILE PENTRU IMM-URI

Astăzi, de la ora 10, Departamentul Integrare Europeană din CCIA prezintă în sala de consiliu a Camerei „Subprogramul național multianual pe perioada 2002-2005, de sprijinire a întreprinderilor mici și mijlocii în dezvoltarea exportului". Prezentarea va cuprinde condițiile de acordare a finanțării, precizarea activităților finanțate, valoarea maximă a finanțării pentru fiecare tip de activitate, documentația necesară (prezentată pe suport magnetic).

Subprogramul constă în alocații financiare nerambursabile care acoperă 60% din cheltuielile privind participarea IMM-urilor la târguri și expoziții din țară și străinătate, elaborarea și producția materialelor publicitare, realizarea unui site pe Internet, participarea la cursuri de pregătire în domeniul tehnicilor de promovare a exportului, informații privind piețele externe. Pot beneficia de aceste fonduri IMM-urile cu capital integral privat, cu o durată de funcționare de cel puțin un an la data depunerii solicitării.

Taxa de participare la această prezentare este de 180.000 de lei.

G. KNAP

La Arad

LIPSA PUG-URILOR ÎMPIEDICĂ OBȚINEREA FONDURILOR „SAPARD"

Miercuri a avut loc, la Timișoara, o întâlnire de lucru organizată de Biroul Regional Sapard V Vest, la care au fost invitați reprezentanții băncilor comerciale din această zonă, ai Fondului Român de Garantare a Creditului Rural și Fondului Român de Garantare pentru IMM-uri, reprezentanți ai Prefecturilor, Direcțiilor Agricole și Consiliilor Județene din cele patru județe, precum și primari, proiectanți, firme de consultanță și societăți comerciale ce doresc să acceseze Programul SAPARD, în încercarea de a găsi soluții și **formule de creditare** pentru co-finanțarea programului.

Prefectul Aradului, în cadrul conferinței de presă de ieri, a declarat: **„Din discuțiile purtate, a reieșit că slaba prezență a proiectelor arădene în cadrul acestui program se datorează în principal lipsei PUG-urilor, în cazul mai multor comune, întârzierii publicării în Monitorul Oficial a anexelor la HG privind aprobarea inventarelor Primăriilor, dar și lipsei de interes de care dau dovadă unii dintre primarii județului nostru."**

O altă problemă ridicată a fost rigiditatea și lipsa de interes a băncilor pentru creditarea co-finanțării acestui program cu toate garanțiile oferite de cele două fonduri prezente la această întâlnire, care ar urma să acopere 75 la sută din garanțiile necesare pentru suma creditată. De asemenea, trebuie menționat faptul că aceste credite ar fi date consiliilor locale și societăților comerciale numai în cazul în care acestea ar câștiga finanțarea externă, fapt care ar putea reprezenta în sine o garanție pentru Bănci.

„Sperăm - a spus prefectul - **ca în cel mai scurt timp aceste probleme să își găsească rezolvare, iar Băncile comerciale arădene să dea dovadă de o mai mare flexibilitate în acordarea creditelor, în negocierea dobânzilor și termenelor de grație acordate celor interesați, fapt care ar duce la o mai bună absorbție a fondurilor europene în județul Arad."**

EUGENIA BĂRDAȘ

CET ARAD VA ÎNGHIȚI ARTERM

După ce au preluat CET-ul, americanii de la Centurymarc vor să retehnologizeze și Arterm-ul. Pentru a realiza acest lucru, este nevoie ca Artem să fuzioneze cu CET Arad.

„Patronii de la Centurymarc mi-au spus că au deja banii pentru retehnologizarea Arterm, însă nu vor face nici o investiție până când societatea de distribuire a agentului termic nu va trece la CET. Dacă nu toată, atunci măcar o parte", susținea primarul **Dorel Popa.**

Pentru săptămâna viitoare, primarul Aradului este decis să prezinte consilierilor municipali un proiect de hotărâre legat de absorbirea Arterm de către CET.

În ceea ce privește realizarea acestei acțiuni, Dorel Popa este optimist, afirmând chiar că **„în mod sigur, o parte din Arterm, adică rețeaua de termoficare va trece la CET".**

N. OPREAN

BANCNOTĂ FALSĂ

În cursul dimineții de ieri, la casa de schimb valutar „Luxor", din centrul Aradului, s-a prezentat o femeie care a intenționat să schimbe o bancnotă de 100 de euro. Agenta de la biroul respectiv a observat că bancnota nu era una obișnuită, fapt pentru care a verificat-o, iar bănuielile s-au confirmat. A fost chemat și patronul agenției care a stabilit că bancnota era fotocopiată.

Femeia a fost predată organelor de Poliție, cazul fiind cercetat de Departamentul Crimă organizată.

E. B.

TRUPA A.S.I.A. A APELAT LA BODYGUARZI ARĂDENI

Trupa **A.S.I.A.** se află într-un turneu național de preselecție, care are loc în urma despărțirii de formație a celei de-a patra componente. Turneul se desfășoară în mai multe orașe ale țării, printre peregrinările frumoaselor de la **A.S.I.A.** numărându-se și Timișoara. Fetele de la **A.S.I.A.** au apelat la o firmă de securitate pentru a evita producerea unor evenimente mai puțin plăcute, cu ocazia vizitei lor în orașul de pe Bega.

Cum acest turneu a fost mult mediatizat, a fost normal ca la preselecție să fie prezent un număr destul de mare de participante care au dorit să-și etaleze talentul și să arate că merită să devină cea de-a patra membră a trupei. Deși în Timișoara există numeroase firme de pază și protecție, organizatorii evenimentului au apelat la serviciile unei firme arădene. Firma în cauză este **S.C. Security S.R.L.** care a fost aleasă dintre alte firme de specialitate pentru a asigura paza trupei, a membrilor juriului precum și pentru a menține ordinea în cele două zile de preselecție. Directorul firmei, **dl. Mircea Morar,** ne-a oferit unele detalii. „Noi am fost aleși în urma prezentării unei oferte pe care organizatorii ne-au rugat să o depunem. Au existat mai multe firme care au fost contactate dar a fost aleasă firma noastră. Pentru asigurarea protecției trupei am trimis

un echipaj de zece oameni, care s-au comportat, conform spuselor organizatorilor, excepțional. „Nu s-au înregistrat evenimente deosebite, în sensul că nu a fost nevoie să apelăm la mijloace extreme pentru a menține liniștea și ordinea la preselecție. Deși au existat persoane turbulente, am reușit să calmăm spiritele", ne-a declarat Marius Șandru, cel care a supervizat activitatea agenților de la „Security" la fața locului.

Fetele de la **A.S.I.A.** au fost foarte deschise și cooperante, interesându-se despre activitatea agenților de pază ai firmei arădene. Ca un aspect mai puțin întâlnit, din trupa celor zece bodyguarzi a făcut parte și o femeie. Liliana Onea a fost asaltată de vedetele de la **A.S.I.A.** cu tot felul de întrebări legate de munca ei, de modul în care este privită de colegii de serviciu (care sunt în marea majoritate bărbați), dar mai ales au rugat-o să le arate două-trei mișcări de arte marțiale.

Fetele de la **A.S.I.A.** s-au simțit în siguranță alături de agenții de pază ai S.C. Security S.R.L., **Irina (lidera neoficială a trupei)** afirmând că „nu ne-a fost de loc frică cât i-am simțit pe băieți în preajmă și am mai aflat pe deasupra multe chestii interesante despre activitatea lor. Când vom veni în Arad, mai mult ca sigur că vom apela din nou la serviciile lor."

R.M

Din București, de la trimisul nostru special LEO SFÂRA

MISTER CONTRA MISTER

ÎNCEPUT CU STÂNGUL

Ieri, tineretul echipei UTA nu a reușit să țină piept celor de la Dinamo, pierzând cu 2-1. La pauză a fost 0-0, însă în repriza secundă gazdele au marcat de două ori, suficient pentru a ieși învingătoare. Golul arădenilor a fost opera lui Hărdău. De notat că elevii antrenorului Viorel Pasc nu au făcut un joc rău, dar în final a trebuit să se recunoască învinși. Fotbalul se joacă pe goluri, nu pe ocazii ratate!

Pentru UTA au evoluat următorii: Grozav-Ardelean (Coroban, Molnar), Bier, Demian, Rusu-Burlacu (Burlan), Stanciu, Chitescu, Rus (Bălan) - Hărdău, Turcan.

UTA A AJUNS ASTĂZI

Pentru prima dată în acest campionat, jucătorii echipei UTA au făcut deplasarea cu trenul. Asta, pentru a evita „ciocnirea" cu o vreme nefavorabilă în drum spre București. În plus, conducătorii „Bătrânei Doamne" au spus că o deplasare cu avionul trebuia anunțată cu cel puțin două săptămâni înainte, pentru a putea fi rezervate bilete. De aceea, s-a ajuns la varianta cu trenul. Aseară, delegația UTA-ei, în frunte cu directorul general executiv, Emanoil Gherghel, a plecat din Arad, pentru ca în această dimineață, ea să ajungă în Capitală. Cei de la hotelul „Batiștei" au pus la dispoziția celor de la UTA un autocar, pentru a-i aduce de la Gara de Nord, până la hotelul cu același nume.

150 DE BILETE PENTRU „RED FIGHTERS"

Dinamo și UTA au ajuns la o înțelegere privind accesul suporterilor pe stadion. Astfel, mâine, gratuit, 150 de fani ai „Bătrânei Doamne" vor lua loc în tribunele din „Ștefan cel Mare". În retur, tot 150 de suporteri ai „câinilor roșii" vor fi la Arad, la UTA-Dinamo, gratuit. Reciprocitatea dintre cele două cluburi a fost asigurată de Emanoil Gherghel, respectiv Constantin Dănilescu. Interesant e faptul că până ieri cei de la UTA nu aveau asigurate decât două autocare. Pe drum, numărul celor din galerie se va mări, căci în autocare vor fi luați suporteri ai UTA-ei din Ploiești și Filipeștii de Pădure. Sectorul rezervat celor din „Red Fighters" este la peluza dinspre intrarea pe stadion.

I. POPA E NEHOTĂRÂT

Tehnicianul UTA-ei, Ionuț Popa, se gândea, ieri, la sistemul de joc pe care îl va adopta echipa în jocul de mâine. Mister ar vrea să joace 4-4, însă forța de atac a gazdelor ar putea să-l facă pe tehnicianul arădean să adopte un 5-3-2. **„Mergem să jucăm. Nu vrem să ne facem de râs. Într-un meci la Dinamo, nu prea ai ce pierde. Sunt nehotărât în privința sistemului de joc. Aș vrea să bag în teren patru mijlocași, dar - în același timp - mă gândesc că evoluăm în deplasare, iar cinci fundași ar putea să ne ajute"** - a declarat Ionuț Popa.

În această situație, primul unsprezece ar arăta astfel: Bogdan-Panin, Botiș, Baldovin, Luca, Panaitescu - M. Popescu, Mărginean, R. Nagy - Manta, Njok.

DINAMO ARE PROBLEME DE LOT

Dacă la UTA nu lipsește nimeni, la Dinamo e o adevărată infirmerie. Portarul Munteanu are încă dureri la spate, Drăgan și Munteanu s-au antrenat separat până ieri, iar Bolohan și Gică Popescu sunt indisponibili. Formula de start a dinamoviștilor ar putea fi următoarea: Preda (Munteanu) - Stoican, Onuț, Kiriță, Tamaș, Tălvan - Fl. Petre, Tameș, V. Munteanu - Drăgan, Dănciulescu.

FL. PETRE N-A UITAT DE UTA

În sezonul '94-'95, adică exact atunci când UTA retrograda ultima dată din Divizia A, în ultimele 11 etape, în echipa antrenată pe atunci de Ion Moldovan, evolua și Florentin Petre, care a fost împrumutat la Arad de Dinamo. Acum, la șapte ani distanță, Petre declară: **„M-am simțit bine la Arad. Eram la început de carieră, iar faptul că am putut juca în prima divizie a însemnat mult pentru mine. Pot spune că UTA m-a ajutat. Totuși, sâmbătă sper să le dăm - dacă se poate - vreo cinci goluri".**

MISTER CONTRA MISTER

Antrenorii celor două echipe, Cornel Dinu și Ionuț Popa au impus respect, iar acum elevii lor se adresează cu Mister. Apelativ preluat și de ziariști, ori suporteri. Mâine, Mister de la Arad își va măsura forțele cu Mister din București. Cine va câștiga? Răspunsul îl vom afla sâmbătă, după joc.

În ziarul nostru de mâine, vom reveni cu amănunte din tabăra celor două echipe.

Partida va fi transmisă în direct pe TVR1, sâmbătă, orele 15,00.

Vești bune înaintea meciului cu Dinamo:

CONSILIUL JUDEȚEAN ALOCĂ 85 DE MILIOANE DE LEI PENTRU UTA

Ieri după-amiază comisia de sport a Consiliului Județean Arad a alocat suma de 85 de milioane de lei echipei UTA. Propunerea a plecat de la consilierul Marius Sălăjan și a fost votată, în mod surprinzător și de unii colegi din opoziție. Documentația pentru acest proiect a fost întocmită cu ajutorul directorului executiv al F.C.UTA - Emanoil Gherghel și a antrenorului secund - Marcel Sârbu. Comisia de sport a C. J. A. a mai alocat clubului arădean 356 de milioane de lei la promovarea în prima divizie din primăvară.

„Consider că UTA promovează o bună imagine orașului și județului nostru, cu atât mai mult cu cât fotbalul a devenit un fenomen de masă. Chiar dacă UTA a pierdut câteva meciuri, nedreptățită de arbitri, rămâne echipa noastră de suflet și trebuie să o sprijinim. Banii sunt pentru fotbaliști (14) și antrenori (3). Sunt convins că UTA nu va retrograda din prima divizie fotbalistică", a declarat Sălăjan. Banii vor fi oferiți jucătorilor „Bătrânei Doamne" ca urmare a succesului obținut împotriva Politehnicii Timișoara.

Purtătorul de cuvânt al clubului fanion al Aradului, Cristian Szallai, ne-a confirmat vestea bună. „Din câte știu eu, totul e în regulă. Banii vor fi împărțiți între fotbaliștii care au jucat. Este o veste excelentă și sperăm să fie de bun augur pentru următoarele meciuri ale echipei noastre", a conchis Szallai.

O. BULZAN

FII ALĂTURI DE **UTA!**

ACUM O POȚI AJUTA!

FII ACȚIONAR!

3.000.000 lei = berea și țigările / 3 luni

3.000.000 lei = o acțiune la **UTA** / toată viața

Te așteptăm zilnic la sediul clubului între orele 11 - 14, tel. 289.204. (c.b.)

Partenerii UTA: WEST BANK, ROWO, ROMTRANS, ERIKA INVEST, LACKNER & SCHWARZ, HELVETICA MILK, AGRIROM, PLETL, ERREA, GENERAL BETON, INSTAL GROUP, MR FAB, FERONERIA

„BĂTRÂNA DOAMNĂ" SE VA PREGĂTI ÎN GERMANIA

Conferință de presă, la F.C. UTA

Ieri, în sala de conferințe a clubului UTA, la obișnuita întâlnire cu presa, s-au prezentat Emanoil Gherghel, directorul general al F.C. UTA și Cristian Sallai, purtătorul de cuvânt al grupării „alb-roșii". Cel de-al treilea „orator" și în același timp inițiatorul dialogurilor săptămânale cu gazetarii, directorul tehnic Gigi Borugă, a fost prins cu treburi, motiv pentru care am fost privați de pildele sale înțelepte. Chiar și așa s-au spus câteva lucruri interesante, din care am reținut:

● „Gigi Nețoiu e un om corect"

- este de părere directorul general al „textiliștilor" care, de fapt, nu are dubii în privința nici unui personaj din fotbalul românesc. Discuția a plecat de la posibilitatea ca Bogdan, Baldovin și Manta, jucători aflați în strânse relații cu actualul vicepreședinte de la Dinamo, Gigi Nețoiu, să nu-și apere corect șansele, sâmbătă, în „Groapă". Emanoil Gherghel a replicat: **„Mai vedeți-vă de treabă cu astfel de acuzații. Doar nu credeți că Nețoiu îl va suna pe Baldovin, ca să-i ceară să dea pe lângă minge, de exemplu. Așa ceva nu există. Domnul Nețoiu e o persoană onorabilă care și-a câștigat prin muncă banii investiți în fotbal. Eu cred că Bogdan, Baldovin și Manta vor fi cei mai buni de pe teren"**. Să dea Dumnezeu ca nea' Ghighi să aibă dreptate deși, dați-ne voie să nu-i împărtășim întru totul punctul de vedere. Cel puțin în ceea ce privește „aura" de sfânt atribuită lui Gigi Nețoiu.

● „Echipa se va pregăti în Germania"

„În proporție de 80%, UTA va efectua pregătirea de iarnă în Germania, acolo unde, pe durata celor 30 de zile, în cantonament va disputa și câteva jocuri de verificare împotriva unor formații de prima, a doua și a treia ligă germană. La întoarcere, utiștii s-ar putea opri în Italia, unde îi mai așteaptă **2-3 adversari"** - a spus Emanoil Gherghel. În ajutorul său a sărit imediat purtătorul de cuvânt, Cristian Sallai. **„Meritul pentru această acțiune îi revine doamnei Pompilia Zellner care, prin intermediul Cercului Cultural Banatia, a mai organizat ceva asemănător și pentru Poli Timișoara cu câțiva ani în urmă"**. Și din nou E. Gherghel: **„Dacă tot vom fi acolo (n.a. Germania) prin intermediul Management Sport Group vom testa și câțiva jucători. "**

● „Avem actele pregătite pentru legitimarea fratelui jucătorului J. Njok"

Nici ieri, conducerea „Bătrânei Doamne" nu ne-a putut indica data exactă la care fratele lui Jeremie Njok, Eli Doudou va face cunoștință cu Aradul. După câte știe Emanoil Gherghel: **„Jucătorul încă așteaptă viza pentru România. La fel și noi așteptăm de vreo trei săptămâni cartea verde a fotbalistului. În rest toate actele sunt pregătite pentru înregistrarea transferului la Federație. Asta numai dacă fratele lui Jeremie îl va convinge pe Ionuț Popa. Tot până la sfârșitul anului s-ar putea să mai legitimăm 2-3 jucători care însă trebuie să corespundă ideilor de joc ale antrenorilor. În general, ne orientăm spre fotbaliști înalți, dacă tot am apucat această cale"** - a încheiat directorul general al UTA-ei.

CĂLIN MNERIE

Baschet masculin

PROBLEME LA WEST PETROM

● Pentru meciul cu Rapid, trei jucători sunt indisponibili

Campioana României, Baschet Club West Petrom Arad nu întâmpină fără griji disputa de astăzi cu Rapid București, în devans, în cadrul unei noi runde a primei divizii.

Aceasta întrucât nu mai puțin de trei jucători din echipa antrenată de Ofer Berkovich, Adrian Budurean și Emeric Davidhazý au devenit indisponibili pe fond de accidentări. Dacă Haskins și Betea acuză entorse, având piciorul în gips, Apostol este bolnav de gripă. „Avem, din păcate, probleme destul de mari. Noroc că nu trebuie să întâlnim pe Dinamo Erbașu în acest moment al campionatului ... În fața Rapidului, rămânem practic în nouă jucători" - spune „secundul" Budurean.

În pofida accidentărilor din tabăra arădeană, toate indiciile conduc spre încă o victorie petrolistă adversarii nelăsând impresia că ar reprezenta o adevărată forță care să poată „scurtcircuita" formația galben-albastră.

Partida de la Sala Sporturilor va începe la ora 18,00 și va fi arbitrată de un cuplu format din Cătălin Vulc (Sibiu) - fiul antrenorului „naționalei" de seniori și Radu Bucerzan (Timișoara). Observator federal va fi Ion Olaru (București).

Cât privește debutul în Regional Challenge Cup, de miercuri seară, se speră în recuperarea integrală a baschetbaliștilor și în adjudecarea unui succes prețios, după o evoluție la înălțime.

ADRIAN HĂRȚĂU

Baschet feminin

CUVÂNT DE ORDINE: VICTORIA

● Mâine, de la ora 10, B.C. ICIM Arad - CET Govora

Înfrângerea (surprinzătoare sau nu) suferită de B.C. ICIM în urmă cu o săptămână, la Dej, trebuie să rămână în urmă. Campionatul e lung și își pot lua revanșa la turneul ce va avea loc după tur. Mâine, la Sala Sporturilor sosește formația CET Govora. O echipă situată pe locul al VI-lea în clasament, ce este de luat în seamă. La turneul amical de la Târgoviște, dinaintea începerii stagiunii, în confruntarea dintre cele două combatante victoria a revenit arădencelor. E drept, la limită (65-63). Și tot greu au reușit oaspetele noastre să învingă la Dej, 51-50, cu câteva etape în urmă, dar au câștigat iar noi nu. **„ O să ne mobilizăm, căci cuvântul de ordine este victoria. De fapt, este obligatoriu să învingem. Nu va fi ușor, nici un galop de sănătate, dar am toată speranța că le vom bate."**, ne-a declarat Constantin Wünsch, directorul tehnic al grupării arădene.

Problemele de sănătate sunt aceleași în lotul vicecampioanei țării. Căpitanul Cristina Matei a fost la Budapesta și ar necesita o intervenție chirurgicală la gleznă. Cealaltă accidentată, Dana Sandu, e mai bine, dar nu se va putea conta pe ea în partida de astăzi. Să mai spunem că din partea FRB au fost delegați să oficieze meciul, ce va începe la ora 10, M. Oprea (Brașov) și D. Carloganescu (Craiova), care vor fi supervizați din partea forului de specialitate de Ioan Olaru (București).

ADELA CIOLOCOI

ROMÂNIA-CROAȚIA, LA TIMIȘOARA

Partida amicală dintre selecționatele de seniori ale României și Croației programată pe 20 noiembrie, de la ora 14.00, se va desfășura la Timișoara, se arată într-un comunicat remis agenției MEDIAFAX de Federația Română de Fotbal (FRF).

Meciul amical dintre naționalele de tineret ale României și Elveției, care va avea loc tot pe 20 noiembrie, se va disputa pe stadionul din cadrul Centrului de pregătire al FRF de la Mogoșoaia, cu începere de la ora 20.00.

PROGRAMUL COMPETIȚIILOR

● **Fotbal.** Sâmbătă, ora 11, în cadrul Diviziei C, are loc meciul: **Frontiera Curtici-Someșul Satu Mare.**

● În Divizia D, **sâmbătă, ora 11**: Comera-Armonia Ineu, Gloria Sânleani-Șoimii Lipova. **Sâmbătă, ora 15**: Șoimii Pâncota-Crișul Chișineu Criș. **Duminică, ora 11:** Crișana Dinamo Sebiș-Șiriana Șiria. **Duminică, ora 15:** Olimpia Bârzava-Voința Macea, Înfrățirea Iratoșu-Victoria Nădlac, Mureșul Zădăreni-Universitatea Vinga, Vulturii Socodor-Romvest.

● **Baschet.** Astăzi, ora 18, la Sala Sporturilor „Victoria", în cadrul Diviziei A masculin, se dispută meciul: **BC West Petrom Arad-Rapid București.**

● Sâmbătă, ora 10, la Sala Sporturilor „Victoria" are loc partida: **BC ICIM Arad-CS CET Govora (Divizia A feminin).**

● Sâmbătă, ora 14, tot la Sala Sporturilor „Victoria", în cadrul Diviziei B tineret: **CSU A. Vlaicu West Petrom II-U. Cluj.**

● **Handbal.** Sâmbătă, ora 12, la Sala Sporturilor „Victoria", are loc meciul: **HC Arad-SC Cuart Baia Mare (Divizia A masculin).**

● **Tenis de masă.** Sâmbătă, de la ora 9, la Sala CSM, din str. M. Eminescu 28: **CSM Arad-Stirom București (Superliga feminină).**

Turneul zonal de juniori A

F.C. TELECOM - RARORA RÂMNICU VÂLCEA 4-0 (0-0)

Ieri, pe stadionul „CSȘ Gloria", în primul meci al turneului zonal al Campionatului Național de Juniori A, pentru echipe de C și școli sportive, F.C. Telecom Arad a întrecut cât se poate de clar (4-0) formația Rarora Râmnicu Vâlcea. Golurile au căzut de abia în repriza secundă, când Cameniță, C. Maghici, Savin și Heteș au fructificat eforturile unei întregi echipe în rândul căreia s-a mai remarcat portarul Cohan, autor al unor intervenții salvatoare la scorul de 0-0. Claudiu Riviș a trimis pe gazon următorul 11: Cohan-Cati, Jula, Agud, Teacă, Savin-C. Maghici, Lobonț, Cândea - Heteș, Cameniță. Au mai jucat: Trif, Pinta, Pop și Barna.

„Telefoniștii" vor mai coborî în arenă, **duminică, la ora 11,00,** când vor înfrunta echipa Viitorul Turnu Severin.

C. MNERIE

SC ARCONSERV SA

Arad, str. Bicaz, nr. 1-5,
telefon/fax: 288.803.

Închiriază:

- spații depozitare
- spații de producție
- spații pentru birouri

Spațiile dispun de toate utilitățile.

Prețuri negociabile.

(2734356)

Regăseşte PASIUNEA

www.regaseste-pasiunea.ro

Prof. dr. IOIART IOAN
urologie - Cabinet privat
Consultații: zilnic 14.00-18.00
Str. Traian Mosoiu nr. 11, Arad
Programări: ☎ 255 255

Șef lucr. dr. OLARIU CODIN
cardiologie - Cabinet privat
Consultații: Mi•Joi•Vi 15.00-18.00
Bd. Revoluției nr. 23, apartament 6, Arad
Programări: ☎ 213 000

Dr. ȘTIUCĂ FLORIN
urologie - Policlinică
Consultații: zilnic 8.00-13.00
Bd. Revoluției nr. 45, Arad
Programări: ☎ 253 767

Dr. UDUDEC TITUS
medicină de familie - Cabinet privat
Consultații: Luni•Mi•Joi•Vi 8.00-12.00; Ma 15.00-18.00
Str. Andrei Mureșan nr. 19, Arad
Programări: ☎ 250 700

Șef lucr. dr. IOIART RODICA
diabetologie - Cabinet privat
Consultații: Luni•Mi•Vi 14.00-18.00
Str. Traian Mosoiu nr. 11, Arad
Programări: ☎ 255 255

Dr. FILIMON MARIA
medicină de familie - Cabinet privat
Consultații: Luni•Vi 12.30-17.00; Ma•Mi•Joi 8.30-13.00
Str. Nicolae Grigorescu nr. 4-6, Arad
Programări: ☎ 255 803

(c.498)

Asociația Română a Disfuncției Erectile

Specialiști în diagnosticarea și tratarea problemelor de erecție

Stai la bloc? Esti abonat RCS?

inseamna ca acum poti avea, pe acelasi cablu TV, serviciul CableLink oferit de RDS.

INTERNET DE MARE VITEZA

- conexiune permanenta 24 / 24
- 0% taxe telefonice
- 2 casute e-mail Anywhere
- acces la serverele de jocuri online

Vino la RDS in Piata Spitalului bloc 2B parter, suna la 228202 sau trimte un e-mail la sales@rdsar.ro si vei afla toate amanuntele legate de oferta CableLink si promotiile curente.

rds

(c.b.)

HDi: **VIBRAȚII SAU ZGOMOT?**
REGRETĂM. OPȚIUNI INDISPONIBILE.

PEUGEOT 406. ELEGANȚĂ IMPLICITĂ

M.I.I.

Începând de la 12.605* EURO.
Leasing 3 ani: • 196* EURO/lună
• 3.782* EURO avans
• 2.521* EURO valoare reziduală

406 PEUGEOT

AUTO SML - CONCESIONAR PEUGEOT
Vizitați-ne la noul sediu din: Micălaca 1 EST (ieșirea spre Deva) ARAD
tel: 0723.457.685
0723.338.336
0257-278.738
* plus TVA

(2734371)

TAROT ȘI DESTINE

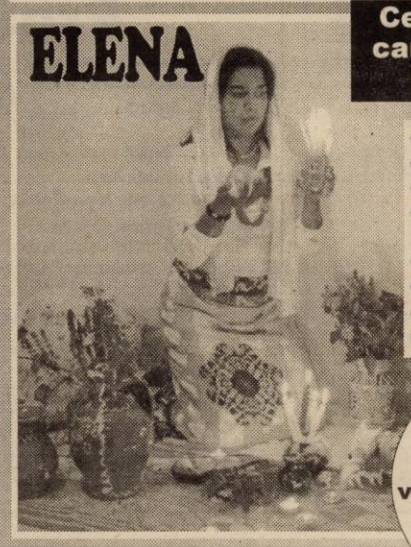

Cea mai puternică clarvăzătoare care vizionează soarta oamenilor, trecutul, prezentul si viitorul

- Vreți să știți dacă sunteți iubiți?
- Vreți să știți dacă o să vă căsătoriți?
- Ați dori să știți cum o să vă meargă cu sănătatea?
- Vreți să știți cine vă sunt dușmanii și cam ce vă pregătesc?
- Sunteți amator de călătorii în țară și străinătate?
- Vreți să știți dacă o să aveți noroc de bani în viață?
- Doriți să vă aduceți persoana iubită înapoi?
- Doriți să știți unde, când, sau cine că va fi soarta?

Elena – prin globul fermecat pe care îl are – vede cu exactitate trecutul, prezentul și viitorul.

Elena *desface cununile legate, lecuiește alcoolismul, impotența, epilepsia, boli de piele, aduce persoana iubită înapoi celor despărțiți, împacă soț și soție, are năvalnic pentru spor și afaceri, are fructul dragostei, rădăcini și buruieni numai de ea știute.*

Persoanele care au fost programate după data de 25 octombrie sunt rugate să o contacteze pe d-na Elena cât mai urgent la telefon: 262.484; 0740.873.314
sau personal la adresa
cartier Micălaca, Aleea Miorița, Bloc 128, Ap. 4 parter.

Luna octombrie este o lună specifică pentru desfacerea farmecelor de la prima ședință.

Elena a fost testată atât de regretatul Ion Țugui, cât și de alți psihologi, ajungând la concluzia că are cele mai mari puteri tămăduitoare, clarvăzătoare și prezicătoare.

Telefonați cu încredere: 262.484; 0740.873.314.

(1586188)

S.C. ELECTRICA Banat S.A. - Sucursala Arad

anunță toți consumatorii casnici și mici consumatori din municipiul Arad, orașele Curtici și Ineu

care achită energia electrică în sistem de autocitire, **să se prezinte lunar la casieriile din municipiu, respectiv Ineu și Curtici pentru achitarea contravalorii energiei consumate.**

Neprezentarea lunară, conduce la existența unei facturi restante (după noul program de facturare) și implicit intrarea în regimul de decontare.

Achitarea facturii ulterioare se poate face numai după achitarea facturii restante. Facturile restante se pot achita numai la casieria la care consumatorii sunt arondați.

Respectând prezentarea lunară la casierie se evită neplăceri ulterioare, care ar putea să apară, legate de decontare/reconectare și de alte aspecte care privesc relația contractuală.

De asemenea **S.C. Electrica S.A. invită toți consumatorii casnici și agenți economici care nu au contracte de furnizare reactualizate** începând cu anul 1999 să se prezinte de urgență la centrele la care sunt arondați în vederea stabilirii raportului contractual legal între părți.

S.C. Electrica S.A. mulțumește tuturor clienților săi pentru buna colaborare.

(2734447)

S.C. Manitoba Print SRL

angajează

personal în imprimerie:
femei ca operatoare la mașinile de imprimat

Condiții: studii medii (bacalaureat sau 10 clase+ profesionala)

Avantaje: limba engleză
Oferta noastră:
- salariu atractiv
- bonuri de masă
- ambient plăcut

Informații la telefon: 250.505; fax 281.322, de luni până vineri, orele 8-19 sau la sediul nostru pe str. Ursului nr. 21

(2734470)

QUASAR INDUSTRIES TROCAL Calitate germană!

15%

REDUCERE

15% Reducere la Tamplaria PVC cu geam termopan! Montaj Gratuit! Oferta valabila pina in 15/01/2003

Arad:
B-dul Revolutiei Nr. 39-41, Complex Comercial Ziridava, Et. III, jud. Arad
Tel/fax: 0257/27.00.06

(C.A.)

FERESTRE SI USI DIN PVC CU GEAM TERMOPAN

Fire tip
MOHAIR
CANGURO WOOL
Cea mai bună calitate,
cele mai mici prețuri
Bicaz, Str. Barajului 73, telefon 0233/253.046
Distribuitor zonal:
SC MEDALION INTERCOM SRL Timişoara
Str. Constantin cel Mare, nr.21
Telefon: 0744/513.241
(2734273)

podele laminate
de la 159.000 lei/mp*
casa ta aratã altfel !
PROGES
str. Dorobanți 55, telefon 0257/282.021; 0745.482.344
(c.499)

Grăbeşte-te
şi abonează-te!
NOKIA 3310 -49 $**
ALCATEL -30 $** OT 311
MOTOROLA -24 $** T 190
MOTOROLA -24 $** T 192 EMO
Te abonezi până la 17.11.2002 şi primeşti cadou o husă de telefon şi un hands free***!
OFERTA CONNEX
• 50% reducere la abonament în primele 6 luni de contract.
• 2 $ bonus* pe lângă creditul inițial de 5$, pentru orice cartelă SIM reîncărcabilă Connex Go! sau Kamarad cumpărată şi activată în perioada 21 octombrie - 24 noiembrie 2002. Detalii în magazin.
*Valabil 30 de zile de la activare; suma neconsumată se retrage. **Prețurile nu conțin TVA.***În limita stocului disponibil şi numai pentru modele Motorola T 192 Emo, Motorola T 190, Alcatel OT 311 şi Nokia 3310. Detalii în magazin.
QUASAR
DEALER CONNEX
ARAD - Ziridava Shopping Center - parter, tel: 206.069
(C.459)

FUNDAȚIA ROMÂNO-GERMANĂ
Centrul de pregătire şi perfecționare profesională
Anunță:
ÎNCEPEREA CURSULUI DE CALIFICARE
FUNCȚIONAR ADMINISTRATIV
ÎN DATA DE 04.11.2002
Din tematica cursului:
* Limba engleză
* Birotică şi secretariat
* Operare PC (Internet, Word, Excel)
* Contabilitate cu aplicații PC
* Comunicare în afaceri
* Management şi marketing
Informații:
Vladimirescu, str. Gării nr. 59, Tel. 0257/514931; 514934,
Arad, str. Episcopiei nr. 32. Tel. 0257/214965.
(2734357)

ProSD S.R.L.
angajează pentru Arad: Referenți vânzări
Vă oferim:
1. program flexibil
2. posibilități de promovare
3. proiecte atrăgătoare
Cerințe: 1. dinamism, perseverență
2. abilități comunicaționale
3. experiența în vânzări constituie un avantaj
4. mașina proprie constituie un avantaj
CV-urile se trimit până în data de 29.10.2002 (inclusiv) prin fax 0256/144126 sau prin e-mail la adresa cvarad@prosd.com. Interviurile vor avea loc în Arad, joi 31.10.2002. Cei selectați vor fi contactați telefonic.
(c.b.)

foto studio enigma
ATENTIE ABSOLVENTI !
Toata gama de fotografii pentru clasele terminale
Preturi mai mici ca anul trecut, oferta mai diversificata !
CLASIC & DIGITAL
Traditie, profesionalism
Sediul: Bulevardul Revolutiei, nr. 80 Tel. 0257.251459
Kodak EXPRESS
www.fotoenigma.ro 4 magazine in Arad
(c.b.)

Iar avem cea mai buna oferta
Abonează-te la Connex
şi intră în cursa pentru Marele Premiu
SCOOTER
Gilera ICE (Piaggio)
Abonează-ți un prieten la Connex prin magazinele CG&GC şi vei câştiga un TELEFON FIX FAEX cu calculator incorporat iar pentru orice model scooter achiziționat din magazinele FANEURO vei primi un telefon mobil Nokia 3310 sau Motorola T192!
ALCATEL 311
30 $ **
49 $ **
GRATUIT
Motorola MG2
Siemens S15
Motorola CD 160
Mitsubishi Astral
99.000 **lei
Mitsubishi Geo
299.000 **lei
Ericsson 2618
599.000 **lei
Nokia 5110
499.000**lei
Nokia 6110
333.000.
OFERTA CONNEX
50% reducere la abonament in primele 6 luni de contract
2 $ bonus* pe langa creditul initial de 5 $, pentru orice cartela SIM reincarcabila Connex GO! Sau Kamarad cumparata si activata in perioada 21 octombrie - 24 noiembrie 2002.
* Valabil 30 de zile de la activare; suma neconsumata se retrage.
** Preț fără TVA, valabil pentru conectare în rețeaua Connex. În limita stocului disponibil şi numai pentru telefoanele din ofertă.
(C.A.)
CG&GC
SOLUȚII IT COMPLETE PENTRU BIROUL DVS.
Arad. B-dul Revoluție nr. 42 Tel.: 236-565, 0772/255.044
DEALER CONNEX

Distribuitor regional în domeniul produselor alimentare
Angajează AGENT VÂNZĂRI / DISTRIBUITOR
Cerințe: ▲ experiență în vânzări
▲ seriozitate şi dinamism
▲ abilități de comunicare şi negocieri
▲ studii medii
▲ permis conducere auto categ. B şi C
▲ stagiul militar satisfăcut
Se oferă pachet salarial atractiv.
Scrisorile de intenție şi CV-urile se depun personal la sediul firmei din Arad, B-dul Iuliu Maniu bloc 36, ap.1, până la data de 31.10.2002.
Informații suplimentare: telefon 270.446 sau 279.717, între orele 10,00-16,00.
(1586184)

ANGAJĂM
1. Operator contabil (PC)
pentru evidențe gestiune (intrări-ieşiri), înregistrări contabile primare şi Internet - Windows (Word, Excel).
2. Magazioner- gestionar
3. Agent livrări - şofer cat. B, C şi E
4. Agent vânzări
* Minim postliceală (1) sau liceu (2,3 şi 4)
* Limba engleză şi/sau maghiară bine (1,2 şi 3)
- constituie avantaj
Rugăm CV redactat de mână pe Calea Timişoarei, nr. 41.
(1586189)

ARCHIMEDES CONSULTING GROUP
DEPARTAMENTUL RESURSE UMANE
recrutează pentru un client al său operând în domeniul agricol in județul Arad
DIRECTOR - cod 0218
▲ Studii superioare în domeniul economic sau zootehnic
▲ Experiență de minim 2-3 ani în domeniul agricol
▲ Tânăr, dinamic, responsabil, cu inițiativă
▲ Carnet de conducere categ. B, posesor mașină personală
▲ Cunoaşterea limbii italiene
Se oferă un salariu atractiv, muncă într-o companie serioasă, posibilități de creştere şi perfecționare.
Trimiteți CV, cu specificarea codului postului, pana in 1.11.02 la: Archimedes Consulting Group - str. Vasile Goldiş nr.12A, fax: 057-254677, e-mail: archimedes@dntar.ro
(1586196)

PYROSTOP
VĂ OFERĂ ÎN CONDIȚIILE CELE MAI AVANTAJOASE:
Arad, str. Banul Mărăcine nr. 1, telefon 0257/233281, mobil 0744/525.048
● Sisteme de alarmă antiefracție pentru firme şi locuințe, cu posibilitatea conectării a 2, 3, 4 apartamente la un sistem;
● Sisteme de alarmă antiincendii;
● Sisteme de control acces şi control rond;
● Sisteme de televiziune cu circuit închis;
● Sisteme de interfonie şi videointerfonie;
● Folie colorată, reflectorizantă şi pentru securizare geam;
● Geamuri termopan din sticlă float;
● Sticlă ornamentală, colorată în masă, vitralii, orice model;
● Mobilier din sticlă, oglinzi, mese, uşi de mobilier, orice model.
SUPRAVEGHERE PERMANENTĂ ŞI INTERVENȚII RAPIDE
în caz de alarmă prin dispeceratele computerizate de la sediul Arcons Security şi ale Pompierilor Militari.
(c.b.)

PROFITĂ DE OCAZIE
ABONEAZĂ-TE!

Fii COOL!

Aboneaza-te la Connex si poti castiga un Scooter GILERA ICE (Piaggio), casti, costume moto si multe alte premii!

Sporeste-ti sansele de castig, participand la concursul on-line: www.concursuri.olm.ro/piaggio

MOTOROLA T192 EMO

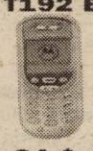

24 $ **

ALCATEL 311

30 $ **

NOKIA 3310

49 $ **

GRATUIT: SIEMENS S15 E; SIEMENS S6.

OFERTA CONNEX

50% reducere la abonament in primele 6 luni de contract
2 $ bonus* pe langa creditul initial de 5 $, pentru orice cartela SIM reincarcabila Connex GO! Sau Kamarad cumparata si activata in perioada 21 octombrie - 24 noiembrie 2002.
*** Valabil 30 de zile de la activare; suma neconsumata se retrage.**
**** Preț fără TVA, valabil pentru conectare în rețeaua Connex. În limita stocului disponibil și numai pentru telefoanele din ofertă.**

(C.A.)

S.C. DIANET COMPUTERS S.R.L.
B-dul Revoluției Nr.83
în incinta magazinului COMSIM -LG
Calea Aurel Vlaicu BL. Z 27
Tel: 0722/292 596; 0723/180 870

DEALER CONNEX

GENERAL BETON ROMANIA S.R.L.
STAȚIA DE BETOANE ARAD

angajează **ȘOFER** pentru autopompe de beton și autobetonieră

Condiții obligatorii:
- experiență în conducere pe mașini grele
- vârsta cuprinsă între 25 - 35 ani
- disponibilitate pentru orar prelungit
- domiciliul în municipiul Arad

Informații la tel. 216.715, 216.716, 0721.270.019 între orele 7 - 18.

(1586195)

UTILAJE AGRICOLE 55 % SUBVENȚIONATE !!!
OFERTĂ LIMITATĂ !!!

Servagromec SA, distribuitor unic pe județul Arad al Uzinei Tractorul Brașov, vinde tractoare subvenționate 55%, conform O.M. 477/2002

Informații de luni până vineri între 8-16 la telefon 0257 - 280712 sau pe str. M Kogălniceanu nr. 22 ARAD

rds

Romania Data Systems

cea mai importanta companie de transmisii de date si acces Internet din Romania, angajeaza personal la filiala Arad, pentru urmatorul post:

Operator casierie (cod pozitie ocAR)

Cerintele postului:
- Studii medii;
- Cunostinte minime contabilitate;
- Cunostinte operare calculator (MS Office, de preferat si CIEL);
- Putere de munca;
- Seriozitate;
- Responsabilitate.

Se solicita disponibilitate imediata.

Se ofera:
- Salarizare motivanta;
- Mediu de lucru dinamic.

Persoanele interesate sunt rugate sa trimita un CV si o scrisoare de intentie pana la 1 Noiembrie 2002 la: **angajari@rdsar.ro** sau la fax **228201**.

(c.b.)

MATRIMONIALE

AGENȚIA „ROMANA" intermediază căsătorii între femei românce și bărbați germani. Telefon 255776. (27310)

SEXI, PASIONALĂ, sunt „sclava" fanteziilor tale. Vino! Telefon 0721.778.190. (27530)

VÂNZĂRI APARTAMENTE O CAMERĂ

Vând apartament 1 cameră, confort I, Micălaca, str. Radnei, bloc 108, scara E, etaj II, ap. 7. (27162)

Vând garsonieră central, etaj IV, 6.000 USD, negociabil. Telefon 231061, 0740.617.382. (27387)

Vând garsonieră confort I, Vlaicu, parter sau închiriez (nemobilată). Telefon 234490. (27425)

VÂNZĂRI APARTAMENTE DOUĂ CAMERE

Vând 2 camere ultracentral, cărămidă, posibilitate gaz individual, etaj 2, zonă deosebită, 15.000 USD. Telefon 0722.257. 409. (27444)

Vând apartament 2 camere, decomandat, bucătărie mare cu boltă, gresie, faianță, zugrăvit lavabil, baie 14 mp, robineți cu bilă, bideu, ușă blindată. Telefon 0723.852.322. (27119)

Vând apartament 2 camere, zona UTA, etaj 4/4, fără probleme la acoperiș, bloc contorizat, 70 mp, balcon, gresie, faianță, parchet, baie și bucătărie mari. Telefon ziua 280841; seara 349080. (27133)

Vând apartament 2 camere, Alfa, etaj 3. Telefon 0722.566. 570. (27345)

Vând apartament 2 camere, decomandate, etaj 3, Micălaca 700, 86 mp, urgent! Telefon 279718; 0744.542.931. (27399)

Vând apartament două camere, central, Podgoria, decomandat, îmbunătățit. Telefon 0744. 546.579. (26569)

Vând apartament 2 camere, cărămidă, parter, balcon, semidecomandat, Sânicolaul Mic, posibilități de privatizare, 8.500 $, negociabil. Telefon 0722.777.308 sau 288414, după ora 19.

Vând apartament 2 camere, confort I, Aradul Nou, preț 8.500 $, negociabil. Telefon 0745.802. 169. (27158)

Vând apartament 2 camere, etaj II, Vlaicu, Aleea Saturn, bloc A 17, sc. D, etaj 2, ap.10. Telefon 0722.147.156.

Vând apartament la casă, 2 camere, dependințe. Telefon 284970. (27427)

Vând apartament 2 camere, decomandat, Micălaca, compartimentare ideală pentru firme, cabinete. Telefon 368676, 0722.913.370.

Vând apartament 2 camere, Alfa cu (fără) garaj, bloc 60, etaj I. Telefon 258013; 245188. (27458)

Vând apartament 2 camere, confort I, contorizat, str. Spitalului. Telefon 256112; 0722.836. 642. (27475)

Vând apartament 2 camere, zona III, Micălaca. Telefon 232696, 279138, după 19. (27497)

Vând apartament 2 camere, decomandat, contorizat, 2 balcoane, etaj III, Confecții. Telefon 228958. (27507)

Vând apartament 2 camere, ultracentral, str. Andrei Mureșan, contorizat, individual căldură. Telefon 230436. (27511)

Vând apartament spațios etajul I, ultracentral, 2 camere, anexe; preț negociabil la vedere. Telefon 285416. (27516)

Vând apartament 2 camere decomandate, îmbunătățit, gresie + faianță, lambriuri, parchet, Alfa, în față, bloc 65, 10.500 $ negociabil. Telefon 0744.429. 153. (27529)

VÂNZĂRI APARTAMENTE TREI CAMERE

Vând apartament 3 camere decomandate, bloc nou, etaj 4/9, P-ța Spitalului, 24.500 $, negociabil. Telefon 230237.

Vând (închiriez) apartament 3 camere, etaj I, Bd. Revoluției, lângă Coraura. Telefon 0745. 350.410. (27161)

Vând apartament 3 camere, etaj I, zona Micălaca - Orizont. Informații, după ora 18, telefon 562505 sau 0744.597.403. (27241)

Vând apartament 3 camere, Alfa, ultramobilat, contorizat. Telefon seara 277369; 0723. 169.998. (27334)

Vând apartament 3 camere, decomandate + garaj, Vlaicu, bloc 8a. Telefon 240566; 0740.451.045. (26209)

Vând apartament asociație central, etaj I cu garaj, 55.000 USD. Telefon 253364, 270856. (27202)

Vând apartament Samantha, 3 camere, urcător, Polivalentă, 26.000 $, negociabil. Telefon 228562, 0723.133.779. (27406)

Vând apartament 3 camere, bloc, parter, str. T. Vladimirescu, 40.000 Euro sau schimb cu Timișoara similar. Telefon 234490. (27425)

Vând apartament 3 camere, ultracentral, garaj demisol. Telefon 233745; 282103. (27478)

Vând urgent apartament 3 camere, renovat (ne)mobilat ultramodern, 35.000 USD, negociabil. Telefon 0257-348345. (27441)

Vând sau schimb apartament 3 camere, 54 mp, Fortuna cu apartament 2 camere, altă zonă. Telefon 265775. (27473)

VÂNZĂRI APARTAMENTE PATRU CAMERE

Vând apartament 4 camere, etaj I, cu garaj, în Piața UTA. Telefon 286705; 0724.786.967; 0724.786.981. (3141541)

VÂNZĂRI CASE

Vând vilă nouă, Vlaicu, preț la vedere. Telefon 0745.634.885; 348437. (23460)

Vând casă în Șiria. Informații telefon 0722.659.084; 0721.346. 266. (26763)

Vând casă cu grădină și anexe. Informații telefon 0740.862.046. (26802)

Vând casă cu 3 camere, în Grădiște. Telefon 469031. (4223242)

Vând casă comuna Semlac, 5 camere, baie, pivniță, atelier, garaj, anexe. Informații telefon 534052. (27262)

Vând casă frumoasă în Piața Sârbească, 140 mp sau schimb cu apartament 3-4 camere în zonă bună. Telefon 0723.161. 607. (27369)

Vând casă, str. P. Rareș, compusă din 2 dormitoare, una cameră de zi, baie, bucătărie, cămară, WC serviciu, terasă acoperită, bucătărie de vară, garaj, pivniță, grădină, preț 40.000 Euro ($). Cumpăr casă (de vacanță) în Moneasa. Telefon 0723.175.926. (25534)

Vând casă mare, clădire mare, privatizare, piața Pâncota. Telefon 466412. (21740)

Vând casă cu grădină 540 mp în Bujac, 10.500 $. Telefon 0723.467.249. (26786)

Vând casă mică în Zimandul Nou. Telefon 0722.417.397, 217451. (27264)

Vând vilă nou construită, cartier Poltura, preț 47.000 $, negociabil, accept variante de schimb. Telefon 0744.248.269. (26912)

Vând urgent casă cu grădină, 3.000 mp, în Nădab. Telefon 0721.815.106. (4224464)

Vând casă etaj, roșu, grădină mare, anexe, Miniș. Telefon 461246. (27278)

Vând casă cu grădină 1.200 mp, în Zimandul Nou 91, 8.000 Euro. Telefon 0257-240638. (4224469)

Vând casă în Bujac, str. Ulpiu nr. 8. Telefon 274890. (27435)

Vând casă în Bujac, toate utilitățile, piscină, 2 garaje. Telefon 250718; 0724.420.840. (27451)

Vând urgent casă mare, comuna Semlac, 10.000 Euro, negociabil, str. Nemțească nr. 838. Telefon 534538. (27422)

Vând casă Pârneava, 500 mp, trei camere, bucătărie, baie mare. Telefon 0723.852.322. (27491)

Vând urgent mașină spălat Wirpool, nouă, cazan baie 80 l, storcător rufe, calorifere tip București. Telefon 286626; 0722.191.408. (27489)

Vând la preț convenabil casă + anexe + 3,5 ha pământ în localitatea Cruceni. Informații telefon 288666 sau 288021. (27487)

Vând casă Aradul Nou, 3 camere, gaz, apă, canalizare, preț 16.000 USD, negociabil. Telefon 219946, 287458; 0740.846.369. (27500)

Vând casă în Gai, str. Ion Câmpeanu, nr. 82. (27519)

Vând casă Ghioroc, grădină și anexe. Informații telefon 461392. (27520)

Vând casă în comuna Șagu, nr. 156. Informații telefon 418212. (3141548)

VÂNZĂRI SPAȚII

Vând GHERETĂ, posibil privatizare, zona UTA. Telefon 0722.500.624. (27005)

Vând GHERETĂ amenajată pentru comerț, Piața FORTUNA. Telefon 0744.600.445. (27303)

Vând (închiriez) SPAȚIU 100 mp, Eminescu. Telefon 0744.774.506, 277567. (27254)

VÂNZĂRI TERENURI

Vând 5.000 mp teren intravilan Aradul Nou, gaz, apă, agent termic, curent. Telefon 0722. 355.963. (27046)

Vând teren ideal investiții zona centură-Sere. Telefon 0745.365.755, 235171. (27124)

Vând 10 ha pădure esență tare, vârsta exploatabilității, zona Văsoaia și 2 ha pământ arabil, zona Sânicolaul Mic. Telefon 286705; 0724.786.967; 0724.786.981. (3141541)

Vând teren agricol în Horia, județul Arad și Lipova 10 ha. Telefon 0256 - 210072. (27129)

Vând 3 ha teren arabil, localitatea Nădab. Informații telefon 244479. (27353)

Vând loc casă Aradul Nou (Tabacovici), 12 $/mp. Telefon 286744; 0722.690.350. (27488)

Vând loc de casă, Grădiște, str. I. Mureșanu. Telefon 0745. 389.784. (27531)

Vînd loc casă 1.000 mp. Informații Micălaca, str. Frăției, nr. 6. (3141547)

Vând teren în municipiul Arad - Bujac, 4.000 mp și 6.000 mp. Telefon 0723.473.538. (3141546)

VÂNZĂRI AUTO

Vând convenabil FORD MONDEO, înmatriculat, stare excepțională sau schimb cu Dacia + diferență. Timișoara, str. Kogălniceanu 20. Telefon 0744.984.047. (27418)

Vând Ford Taurus, model american, fabricație 1992, benzină, aer condiționat, servo, înmatriculat, preț negociabil. Telefon 0723.519.662.

Vând (dezmembrez) Ford Tranzit, an 1978. Telefon 286211. (27510)

Vând ANVELOPE ARO, Jeep - 500.000; autoturisme 13, 14 - 300.000; 15, 16 - 400.000 și camioane. Telefon 259339, 563027; 0744.706.321. (26660)

Vând Raba Benă cu remorcă, în stare de funcționare, înscrisă normal. Telefon 462974. (3142468)

Vând la preț avantajos combine Claas, International, tractoare International, Deutz-Fahr, semănători păioase, pluguri reversibile, hedere pentru recoltat boabe, prese balotat, MIC îngrășăminte, instalații erbicidat, freze 3-4 m pentru U 650, batoză porumb. Telefon 0744.505.494. (26968)

Vând autoturism Renault 21, an 1989, înmatriculat pe persoană fizică, pe benzină și instalație pe gaz, 2.500 USD. Telefon 0744.568.871. (27142)

Vând Ford Ka, 2001, înmatriculat recent, impecabil, preț 6.700 Euro. Telefon 0722.655. 324. (26837)

Vând Ford Mondeo, 1,6 din 1994, înmatriculat în 2001, full option, la prețul pieții. Telefon 0745.350.410. (27161)

Vând Opel Vectra 1,8i, an 1992, ABS, servo central, alarmă, trapă, jante aliaj, radiocass Clarion, preț 4.500 Euro. Telefon 0722.567.091. (27184)

Vând cap tractor Mercedes Actros 1840, fabricație 1996, înmatriculat în țară în 2000, climă, ABS și cisternă 30.000 litri, fabricată în 2000, preț 48.000 Euro. Telefon 0740.385. 046; 0740.422.403; 256807. (26846)

Vând la preț convenabil combină siloz E280, semănătoare SPC4, cultivator CPU4. Telefon 0745.505.192. (27245)

Vând BMW 525 TDS, an 1994, multiple extrase. Telefon 0744.568.853. (27333, 34)

Vând Dacia 1304, 1995, 1400 cmc, motor RK, 2.000 USD, negociabil. Telefon 0745.614. 877. (27343)

Vând Dacia 1310, an fabricație 1988, preț 800 $, negociabil. Telefon 0745.615.847. (27378)

Vând Mercedes 250 D, 1988, negociabil. Telefon 0257/ 216081; 0744.603.077. (27403)

Vând U650, stare perfectă. Telefon 461246. (27278)

Vând tractor L445. Telefon 0257-287648. (27182)

Vând autoturism teren ISUZU RODEO 4x4, benzină, an 1997, 3,2 cmc, 10-12 lt/ 100 km, înmatriculat USA, aer condiționat; autoturism LANCIA DEDRA, 2.000 cmc, 160 CP, piele, climatronic, an 1999, numere Italia, REMORCĂ utilitară camion RM, an 1993, numere noi, 8,5 tone, prețuri excepționale. Telefon 0740.356.975. (27407)

Vând motor de Dacia 1100, complet. Telefon 0257.273214. (27408)

Vând cap tractor Iveco, MAN frigorific 7 tone cu semiremorcă 7 tone, Mecedes frigorific 3 tone. Telefon 0722.356.017. (27416)

Vând ieftin Chevrolet Camarro, decapotabil, capotă sticlă, numere noi. Telefon 0745.787. 218. (27413)

Vând Rabă 10 tone, stare perfectă de funcționare. Telefon 411208. (27453)

Vând motocicletă IJ 350 cmc. Telefon 0744.765.563. (27469)

Vând remorcă 240, preț 400 Euro, negociabil. Telefon 462599. (3142469)

Vând tractor U 650, remorcă, plug, tocătoare rotativă incompletă, MIC. Telefon 352813; 0722.223.385. (3224627)

Vând Mercedes 124 250 D, 1987, tehnic-optic OK, 5.700 Euro. Telefon 267303, zilnic, după ora 16; 0722.687.068. (27494)

Vând Opel Ascona 1,6 benzină, an 1984, înscris persoană fizică, 1.600 EU negociabil. Telefon 255662. (27518)

Vând tractor U 650 stare perfectă funcționare, Șepreuș 582. Telefon 532590. (27523)

VÂNZĂRI ELECTRO

Vindem VITRINE FRIG, AGREGATE, CAMERE FRIGORIFICE, COMPRESOARE. Telefon 281384. (27178)

READY vinde CASE MARCAT, CÂNTARE ELECTRONICE și CONSUMABILE. Telefon 272727. (25498)

Vând telefoane Nokia 3310, Alcatel 311, noi. Telefon 0740. 657.172. (27109)

(Continuare în pagina 14)

(Urmare din pagina 13)

Vindem cheș și în rate (second hand) MAȘINI de SPĂLAT, TV COLOR, FRIGIDERE, COMBINE, LĂZI, VITRINE FRIGORIFICE, CONGELATOARE, ASPIRATOARE, VIDEO, Calea Radnei nr. 225. Telefon 0257-259339, 563027; 0744.706.321. (26660)

Vând foarte ieftin, garanție, TELEVIZOARE COLOR, MAȘINI AUTOMATE, COMBINE, CONGELATOARE, LĂZI, VITRINĂ frigorifică. Telefon 274600. (27231)

Vând televizor color de plastic, telecomandă, teletext. Telefon 0740.886.752. (4224468)

Vând televizor, video, combină muzicală, aparat cafea Saeco, mașină scris, imprimantă. Telefon 279582. (3224889)

Vând HP-V Series 30, multifuncțională - fax, imprimantă, scanner, copiator, 9.000.000 lei, negociabil. Telefon 0723.870.245; 0744.531.337. (27482)

Vând amplificator Dual, 2x60 W, 50 USD, negociabil. Telefon 282470. (27492)

Vând TV COLOR, MAȘINI SPĂLAT, FRIGIDERE, CONGELATOARE; garanție. Telefon 233511. (27533)

VÂNZĂRI DIVERSE

Vând convenabil ȘLAIF și CIRCULAR de tâmplărie, pompe de spălătorie cu numai 100 $, ceas care arată în permanență tensiunea pentru inimă, ceas de mână. Timișoara, str. Kogălniceanu 20. Telefon 0744.984.047. (27418)

Vând junincă de rasă, gestantă trei luni. Telefon 216746, orele 9-17. (27411)

Vând ȚIGLĂ - JIMBOLIA, din demolări, 1.800 bucăți, 4.700 lei/buca. Telefon 0744.988.154.

Vând rafturi, pulturi, lăzi frigorifice. Telefon 286211. (27510)

Vând PLASĂ GARD ZINCATĂ, 25.000 lei/kg, COTURI și BURLANE FUM, 35.000 lei/buc, str. VRABIEI 4. Telefon 289997. (26391)

Vând canapea extensibilă - 2.000.000 și birou calculator. Telefon 272065; 0744.785.863.

Vând baloți fân, baloți paie. Telefon 0744.633.584. (26215)

Vând LEMNE FOC, NISIP, BALAST, la domiciliu. Telefon 277027; 0721.097.763. (26703)

Vând POMI FRUCTIFERI ALTOIȚI, pepinieră DOROBANȚI, toate speciile, Cazan Gligor, telefon 535001; 0744.519.481. (26768)

Vând BOLȚARI 14 modele. Telefon 0745.634.885; 0722.621.600.

Vând BETON, MORTAR, ȘAPĂ. Asigur UTILAJ, TRANSPORT. Telefon 0723.273.746. (27002)

Vând imitație piele, 100.000 lei/ml. Telefon 0721.145.056. (27064)

Vând BOLȚARI CONSTRUCȚII 300x250x200, 8.200 lei, mc = 550.000. Telefon 281491; 0722.381.750. (26835)

Vând TERMOTECI pe gaz, BOILERE pe gaz, garanție. Telefon 0740.249.544. (27256)

Vând urgent garaj, negociabil, str. Voinicilor. Telefon 0257-260398 sau 0745.848.252. (27283)

Vând aparat gogoși, aparat înghețată. Telefon 514910; 0722.376.339. (27299)

Vând calorifere fontă, stare foarte bună, preț negociabil. Telefon 254461. (27281)

Vând COLȚARE, CANAPELE, noi. Telefon 286069. (27351)

Vând cântar 500 kg, stare foarte bună; remorcă tip Salonta Padiș 300, stare foarte bună; dulap haine două uși. Telefon 262264; 0744.154.137. (27364)

Vând dormitor, colțar, canapea și mobilă de bucătărie. Telefon 338151; 0744.568.863. (27402)

Vând vacă rasa Holstein alb cu negru, gestantă luna a VI-a, gâște americane. Telefon 217248. (27244)

Vând garaj autorizat, din tablă zincată, bloc 104-105, Micălaca, 1.100 Euro. Telefon 267215. (27240)

Vând urgent tocătoare resturi vegetale pe trei rânduri. Telefon 0722.827.016, 286420. (27206)

Vând urgent vilă nouă, autoturism Volvo S40, din 1999, cu 90.000 km, Cielo cu 42.000 km. Telefon 212555 sau 0744.555.207. (26909)

Vând mobilă de bucătărie, în stare foarte bună, chiuvetă de bucătărie inox. Telefon 272679. (4224466)

Vând GEAMURI TERMOPAN lemn stratificat, ROLETE PLASTIC. Telefon 0745.380.320. (27086)

Vând CONVECTOARE, TERMOTECI, BOILERE pe gaz. Telefon 253973, 0723.727.470. (27304)

Vând sufragerie veche stejar, mobilă combinată. Telefon 231197. (27287)

Vând mobilă diversă, în stare foarte bună. Telefon 234579. (27274)

Vând frigider 160 lt, flori Yuca. Telefon 250089, după ora 18. (27404)

Vând iapă de 5 ani, știaf și ham. Telefon 416355, 416286. (27417)

Vând 2 pulturi, goblene cusute, mașină de tricotat. Telefon 284970. (27432)

Vând canapea extensibilă, masă și 6 scaune tapițate. Telefon 264956. (3141542)

Vând baloți de fân, cantitate mare, Ineu. Telefon 0723.623.280. (27450)

Vând LAMBRIURI BRAD, 88.000 lei/mp. Telefon 231958. (27471, 72)

Vând mânză 8 luni. Telefon 0744.765.563. (27469)

Vând sălaș în spate la Hanul Răscruce. Telefon 279472. (27484)

Vând Tuia argintii, 80 cm, 250.000 lei. Telefon 0723.870.245; 0744.531.337. (27482)

Vând aragaz 3-4 ochiuri, geamuri ruletă 2-3 canate, boiler pe gaz. Telefon 271949. (27479)

Vând schelet din metal pentru solar 40 mp, preț convenabil. Telefon 0257/211380. (27490)

Ocazie! Vând recamier, 4 fotolii, dulap haine, masă TV, cuier, masă cu scaune, stare bună, totul la 250 Euro. Telefon 267303, zilnic, după ora 16. (27494)

Vând struguri negri pentru vin, 5.000 lei. Telefon 282526. (27504)

Vând POMI FRUCTIFERI diferite specii, Dorobanți nr. 86. Telefon 535058, Sarusi.

Vând două mobile cameră și una bucătărie. Informații telefon 241217 între orele 17-21. (4224479)

Vând ușă termopan 3,25/2,50, preț 600 EU. Telefon 469899. (4224482)

Vând vacă bălțată cu negru, gestantă luna IX. Telefon 0745.390.375. (3141548)

CUMPĂRĂRI TERENURI, IMOBILIARE

Cumpăr teren agricol în zona Gai, centură sau Grădiște. Telefon 0722.275.645. (27225)

Caut să cumpăr/închiriez SPAȚIU COMERCIAL, B-dul REVOLUȚIEI, exclus demisol. Telefon 0744.604.024. (27485)

Cumpăr teren agricol în comuna Grăniceri. Telefon 353154 sau 0744.788.111. (26614)

Cumpăr teren agricol, suprafețe mari. Telefon 0740.010.311. (25476)

CUMPĂRĂRI ELECTRO

Cumpăr frigider - 600.000; congelator, combină + ladă frigorifică - 1.2000.000, prețuri negociabile. Telefon 273965, 0721.838.968. (4223220)

Cumpăr televizor, stare de funcționare, convenabil. Informații telefon 273965; 0721.838.968. (4224459)

CUMPĂRĂRI DIVERSE

Cumpăr garaj, zona Polivalentă (Bucura). Telefon 255.655, seara.

Cumpăr VIȚELE și TAURI. Telefon 288968, 0722.941.123. (25445)

Cumpăr PORCI-VITE pentru sacrificare. Arad, telefon 0257-287723. (27295)

Cumpăr saci rafie de 50 kg. Informații telefon 0740.172.327. (3142470)

LOCURI DE MUNCĂ

SOCIETATE DE PRODUCȚIE angajează SECRETARĂ și CONTABIL. Telefon 253868. (27218)

Angajăm EXPEDITOR INTERNAȚIONAL, vechime minim 3 ani, cunoștințe germană și/sau engleză. Fax 271775. (26814)

Angajăm TINERI și TINERE. OFERIM salar 4.900.000, calificare, carte muncă și ȘOFER cu mașină proprie (Diesel). Telefon 276817, orele 8-16. (27251)

Angajez VÂNZĂTOARE pentru magazin alimentar NON STOP. Telefon 279829; 0744.391.917. (27374)

REGIA AUTONOMĂ DE DRUMURI MUNICIPALE Arad, angajează: ELECTRICIAN AUTO cu vechime minim 2 ani. Str. Cometei nr. 1-3. Telefon 276760; 276780. (27371)

Angajăm VÂNZĂTOARE cu experiență, magazin alimentar NON STOP, Alfa. Telefon 214461; 0740.046.965. (27394)

SC ANDROMEDA SERVICE SRL angajează INSTALATORI GAZE și SANITARE. Telefon 256858, 0723.340.082. (27169)

SC ARCOOM SCCA Arad, str. Cloșca nr. 8, telefon 255889, angajează pentru CONFECȚII TEXTILE LOHN: CONFECȚIONERI la mașini cusut industriale. ASIGURĂ: tichete de masă, abonamente de transport pentru navetiști. (27200)

Căutăm TINERE care au participat la RECENSĂMÂNTUL 2002 sau la SONDAREA OPINIEI PUBLICE pentru activitate similară. Telefon 0256-192751. (27344)

Angajez urgent BARMAN-OSPĂTAR (fete) pentru CLUB-BAR, avantajos. Telefon 0744.919.444. (27373)

SOCIETATE COMERCIALĂ angajează TÂMPLARI MOBILĂ, tineri, MUNCITOR TÂMPLĂRIE PVC cu permis conducere, ELECTRICIAN. Telefon 514901. (27354)

CENTRUL MEDICAL SC LIAD IMPEX SRL angajează ASISTENTE MEDICALE, absolvente promoția 2002. Scrisoarea de intenție sau CV-urile se depun la adresa: Bd. N. Titulescu bloc 336, parter. Informații telefon 219479. (27368)

Angajez AGENȚI PUBLICITATE pentru MONITORUL OFICIAL. Telefon 0740.628.407. (27358)

LIBRĂRIA CORINA angajează VÂNZĂTORI. C.V. + fotografie recentă se pot depune la sediul firmei, str. Eminescu nr. 2, zilnic între orele 10-17. (27436)

SC GALL PRINT SRL angajează două persoane cu vârsta maxim de 25 ani și domiciliul stabil în Arad și anume: o femeie cu diplomă de bacalaureat și aspect fizic plăcut pentru postul de VÂNZĂTOARE la raionul de împachetări estetice, respectiv un bărbat cu liceu sau școală profesională (stagiul militar satisfăcut) pentru munca de COPIERE CHEI, REPARAȚII ÎNCĂLȚĂMINTE, respectiv ÎNRĂMĂRI TABLOURI. Informați la telefon 253625, până în data de 29 octombrie 2002. (27420)

S.C. angajează PERSONAL CU EXPERIENȚĂ și CALIFICARE, BARMANI, OSPĂTARI, BUCĂTARI, AJUTORI BUCĂTARI, minim 3 ani munciți în domeniu. Rugăm seriozitate. Telefon 0745.258.251 și 0744.144.003. (27439)

CASA CHARME angajează CONFECȚIONERI TEXTILE. Salarizare avantajoasă, bonuri, abonament. Telefon 214363. (27438)

Angajez ȘOFER cu carte de muncă, B-C. Telefon 0723.538.172. (27446)

NIKOL angajează CONFECȚIONERE, salariul net până la 4.000.000 lei. Angajează MUNCITOARE NECALIFICATE. Decontăm abonamente + bonuri masă. Telefon 289080. (4224475)

SC SECURITY angajează PERSONAL PAZĂ (băieți și fete). Telefon 228786. (27421)

SALON „EXCLUSIV" angajează COAFEZĂ, COSMETICIANĂ, MANICHIURISTĂ. Telefon 0724.453.301. (3141543)

Angajăm BARMANĂ. Telefon 289060. (27456)

FABRICĂ de ÎNCĂLȚĂMINTE angajează MAȘINISTE pentru mașină de cusut, MAȘINISTE pentru mașină de curățat și MANUALI cu experiență. Informații telefon 259674. (27470)

Urgent! FEMEI muncă ISRAEL, vorbitoare de limba maghiară - rusă - franceză - engleză. Telefon 235381; 0722.482.615. (27464)

Angajez FEMEIE SERVICIU, carte muncă. Telefon 0722.487.092, 253927, după 16. (27463)

Angajăm PERSONAL cu carte de muncă, program flexibil. Telefon 0723.124.483. (27483)

SALON de ÎNFRUMUSEȚARE central, angajează COAFEZĂ, MANICHIURISTĂ cu experiență. Telefon 0257/250830; 0723.349.841. (27480)

Angajăm BARMANE OSPĂTARE cu carte de muncă. Telefon 0723.346.529. (27503)

SC angajează OPERATOR INDUSTRIE ALIMENTARĂ, fabrică produse lactate. Informații telefon 0744.142.617, orele 12-16. (27499)

Angajez ZIDARI + MUNCITORI NECALIFICAȚI. Telefon 0745.581.991.

SC angajează VÂNZĂTOARE pentru Alimentara, zona Bujac. Telefon 273570, 0744.577.799. (4224484)

Fabrică încălțăminte angajează MECANICI cu experiență. Telefon 212928. (4224481)

Angajez VÂNZĂTOARE la gheretă Micălaca 300. Salar avantajos. Telefon 0740.039.524. (3141544)

SC MARCMAN producător de PARFUMURI, angajează în Arad, în sistem de colaborare, TINERE pentru promovarea produselor proprii în magazine. Condiții: vârsta 18-25 ani, seriozitate, dinamism. Relații suplimentare la telefon 0745.929.846. (3141545)

PRESTĂRI SERVICII

INGINER, meditez avantajos la MATEMATICĂ, FIZICĂ și CHIMIE. Telefon 0724.219.348, 368244.

RENOVĂRI APARTAMENTE: gletuieli, zugrăveli, faianțări, gresieri, tencuieli, betonări, instalații sanitare. MONTEZ PARCHET LAMINAT. Telefon 240494; 0723.061.715. (27447)

„ANA-FRIG" repară FRIGIDERE, CONGELATOARE la domiciliu. Garanție 1 an. Telefon 210420; 0745.967.198. (27468)

CADRU DIDACTIC, meditez ENGLEZĂ. Telefon 368105.

SC SILDOR PROD SRL. Reparații: FRIGORIFICE casnice și comerciale. VINDE: centrale termice ARISTON. Telefon 0257 - 349121, 0257 - 270622, 0722.630.442. (c)

ȘCOALA DE ȘOFERI col. RUSU LUCIAN, face înscrieri. Telefon 283696. (27297)

RAȘCHETĂM, PALUXĂM, mașini profesionale cu aspirator. MONTĂM parchet clasic, podele, parchet laminat. ASIGURĂM MATERIALE. Telefon 210754; 0721.751.375; 261412; 0721.991.668. (24884)

Moș Crăciun aduce permise la CARMEN ABCDE. Victoriei 66, telefon 255445. (26620)

S.C. TERMOTEX S.R.L.

ARAD, Str. O. Goga nr. 48
Tel. 057-250.529, 095.257.527

EXECUTĂ:

- ❒ construit sobe teracotă
- ❒ curățat coșuri fum
- ❒ verificări aerisiri gaze la asociațiile de locatari
- ❒ construit șeminee
- ❒ reparații generale construcții
- ❒ curățat și șamotat cazane termice
- ❒ demontăm antene
- ❒ amenajări parcuri, grădini (alei rustice, pergole, grătare barbeque)

Prețuri negociabile.

EXECUT: zidărie, tencuieli, gresieri, rigips, zugrăveli, izolații, parchetări, subzidiri, consolidări, etc. Telefon 234216, 0740.696.157. (27419)

DIVERSE

Dau în ARENDĂ 4,5 ha PĂMÂNT AGRICOL, zona CET, capăt șosea centură. Telefon 275299; 0744.248.309.

Cu respect adresez mulțumiri d-lui dr. IOVĂNESCU LIVIU, d-lui dr. TROCAN ILIE, d-nei dr. MAXIM PAULA și întregului personal de la SPITALUL JUDEȚEAN ARAD, Secția ORTOPEDIE, pentru abnegația, dăruirea, profesionalismul și promptitudinea de care au dat dovadă pentru vindecarea mea. Cu stimă, Dorel Mocuța. (27338)

IRINA,
fiica celebrei doamne
GHEORGHE RODICA
a venit în locul mamei sale la Arad, la cererea clienților. Dezleagă de la prima ședință: BLESTEME, FARMECE. Rezolvă căsătoriile nefericite, VINDECĂ ORICE FEL de BOALĂ. Telefon 0721.876.319. (27524)

Anișoara, din Deva, mulțumește din tot sufletul prezicătoarei
AURELIA ARDELEANCA
din Arad. La prima ședință m-a lecuit de o boală de care sufeream de ani de zile, dureri mari de cap, de mâini și de picioare. Sunați cu cea mai mare încredere, la telefon 0723.924.535. (27293)

Anonim mulțumit de
VALERIA,
ne-a împăcat familia dezbinată. Sunați la 0257-279568, 0744.288.220. (27147)

Anonim. Sănătate
VALERIEI,
m-a vindecat de patima beției. Sunați la 0257-279568, 0744.288.220. (27147)

(Continuare în pagina 15)

(Urmare din pagina 11)

Primăria comunei TÂRNOVA, județul ARAD, organizează în data de 3.11.2002, ora 12, licitație publică pentru închiriere clădire SPAȚIU COMERCIAL, situată în localitatea CHIER nr. 15. (4224412)

TURISM

NOU!!! AMAD TOURISTIK efectuează transport persoane GERMANIA și AUSTRIA. Pe liniile directe ITALIA, FRANȚA, SPANIA, PORTUGALIA la prețul biletelor de călătorie dus-întors reduceri de 35%. Rezervări str. Clișca, nr. 2. Telefon 254453; 0788.324.988. (c.)

OFERTĂ EXCEPȚIONALĂ! SPANIA (160 Euro dus-întors), GERMANIA, FRANȚA, ITALIA, transport autocar ****, prețuri minime la bilete și asigurări medicale, premii, gratuități - oferta societăților partenere „ARMIN MAYER REISEN", „COLIBRI TOUR", „TAVI REISEN", „EUROFLY". Căutați-ne - Arad, str. Unirii nr. 7, telefon 0257-214399. (c)

Pletl

Asigură zilnic transport de persoane în GERMANIA pe ruta: Passau - Regensburg - Nürnberg - Würzburg - Aschaffenburg - Frankfurt - Giéssen - Siegen - Köln - Düsseldorf - Essen - Dortmund - Deggendorf - Landshut - Mühldorf - Augsburg - Ulm - Heilbronn - Stuttgart - Pforzeim - Karfsruhe - Heidelberg - Mannheim. Călătorii în autocare noi, moderne, însoțitoare de bord, două bagaje gratuite, o masă caldă în UNGARIA. Cu plecare din KARLSRUHE: SPANIA, FRANȚA, PORTUGALIA. Intermediem asigurări medicale. Informații și înscrieri, la AGENȚIILE PLETL din: ARAD, telefon 057/252291; LIPOVA - 057/561377; 563011. (c.)

SCHIMBURI

Schimb (vând) casă mare cu baie și încălzire, grajd cocini și grădină mari, în Tisa Nouă cu apartament. Telefon 213233, 0744.117.361. (27361)

ÎNCHIRIERI

Oferim spre închiriere SPAȚII COMERCIALE pentru magazine, depozite, producție. Telefon 281036. (c.)

Închiriez (ofer) garaj, zonă centrală. Telefon 278238, 0722.336.885. (27177)

Ofer spre închiriere pentru firme, casă mare, pretabilă reprezentanță, birouri, cabinete, depozit, toate utilitățile. Telefon 0723.165.374, 256396. (27209)

Închiriez apartament 2 camere, parter, mobilat, Alfa + garaj, 80 USD pe lună. Telefon 0722.275.368. (27372)

Doresc să închiriez garsonieră mobilată, ofer 50 Euro/lună+cheltuielile. Telefon 254832. (27377)

Închiriez (ofer) microbuz, volum 2 tone pentru transport marfă. Telefon 0722.624.710. (27393)

Ofer spre închiriere casă cu 2 apartamente mobilate + atelier auto, în Arad, str. Voinicilor 3. Telefon 267202; 266652. (3141537)

Ofer spre închiriere apartament central, două camere, nemobilat. Telefon 0744.546.579. (26569)

Închiriez (ofer) pe termen lung apartament 3 camere, mobilat, contorizat, Piața UTA. Telefon 381637. (26931)

Ofer spre închiriere garaj, în parterul blocului, zona Hotel Central. Telefon 283223. (27440)

Caut colegă de cameră, pentru garsonieră, zona ultracentrală. Telefon 228395, 0740.290.696. (27437)

Caut să închiriez SPAȚIU COMERCIAL 15-20 mp, zona UTA-Vlaicu-Poetului, ofer 100 USD/ lună. Telefon 0744.577.050. (27414)

Dau în chirie garsonieră mobilată, ultracentral (Bușteni), 80 $/ lună, avans 3 luni. Telefon 0723.186.842.(27442)

Ofer spre închiriere casă ultracentral, singur în curte, patru camere, mobilate, dependințe, gaz. Telefon 282826. (27454)

Închiriez (chiar și pentru spațiu comercial) apartament 2 camere, parter, central. Telefon 0257/218152; 0745.616.004. (27467)

Închiriez (ofer) apartament două camere, mobilat cu/fără garaj, zona Mioriței. Telefon 278120. (27474)

Închiriez garsonieră mobilată, contorizată, Micălaca. Telefon 0744.126.860; 259938. (27484)

Închiriez apartament 2 camere, Podgoria. Telefon 262709. (27481)

Ofer spre închiriere apartament 2 camere, mobilat, Vlaicu. Telefon 247027. (27496)

Familie, căutăm chirie la casă sau garsonieră, preț convenabil. Telefon 219338. (27495)

Ofer pentru închiriere garaj betonat, zona Miorița. Telefon 259750. (27508)

Caut să închiriez garsonieră pe termen lung, ofer 40 EU + cheltuielile. Informații la telefon 0721.430.326. (4224485)

Închiriez (ofer) una cameră, bucătărie, baie, central, la casă pe gaz. Telefon 214492.

PIERDERI

Pierdut chitanțier completat, de la s. 9576301 la s. 9576350 și chitanțier în alb de la s. 9576551 la s. 9576600, aparținând firmei SC GAZ VEST SA ARAD. Ambele le declar nule. (27455)

Pierdut carnet șomaj nr. 6299, eliberat de DMPS, filiala Arad, pe numele Zara Daria. Îl declar nul. (4224413)

† DECESE †

Cu nemărginită durere în suflet, anunțăm trecerea în neființă a celui ce a fost un soț, tată, bunic și socru de excepție,

BUNACIU TEODOR,

din GURBA. Înmormântarea va avea loc sâmbătă, 26 octombrie 2002, de la adresa din GURBA nr. 276. Dumnezeu să-l ierte și să-l odihnească. Familiile îndoliate Bunaciu, Belean și Szabados.

Cu adâncă durere în suflet, anunțăm încetarea din viață a celei ce a fost mamă, bunică și soacră,

WEISS IULIANA,

la vârsta de 70 ani. Înmormântarea va avea loc la Cimitirul Pomenirea - Capelă azi, 25 octombrie 2002, ora 15. Familia îndoliată Ungureanu.

Cu adâncă durere anunțăm încetarea din viață, a iubitului nostru soț, tată, bunic, socru,

STRIFLER IOSIF,

la vârsta de 64 ani. Înmormântarea va avea loc azi, 25.10.2002, ora 15, de la Capela Cimitirului Eternitatea. Familiile îndoliate: Strifler Bozsó și Varga.

Cu adâncă durere anunțăm încetarea din viață, după o lungă suferință, a iubitei noastre mamă și bunică,

MARKUȘ RODOVICA,

în vârstă de 87 ani. Înmormântarea va avea loc sâmbătă, 26.10.2002, ora 14, de la Capela Cimitirului Eternitatea. Familia îndoliată.

† SERVICII FUNERARE †

RO STYL COMPANY

SERVICII FUNERARE COMPLETE

PRODUCĂTOR SICRIE

ARAD, STR. M. EMINESCU 22, TELEFON 214.422

Magazin deschis și noaptea

OFERIM
- SICRIE 10 MODELE DE LA 800.000 LA 3.600.000
- SICRIE LUX 4 MODELE DE LA 4.500.000 LA 20.000.000
- LENJERIE DECES 6 MODELE DE LA 300.000 la 2.000.000
- CRUCE, LUMÂNĂRI, PROSOAPE, BATISTE, MÂNERE și ȘURUBURI SICRIU

OFERTĂ SICRIU FAG CRUCE RESPETE 1.500.000

APELÂND LA SERVICII: ÎMBRĂCAT, FORMOLIZAT ȘI TRANSPORT BENEFICIAȚI DE 15% REDUCERE

LA SICRIU ȘI TRANSPORTUL LA DOMICILIU GRATUIT

▼PLATA ȘI DUPĂ ÎNCASAREA AJUTORULUI DE ÎNMORMÂNTARE.

PĂREREA DVS. CONTEAZĂ!

TELEFON 094.690.121

IN MEMORIAM "KUKI"

Str. M Eminescu Nr.4

IN CURTE

Tel:211.929 - 0723.343.964

Magazin deschis la orice oră

OFERĂ:

SICRIE 10 modele de la 600.000 - 2.800.000

SICRIE LUX 6 modele de la 3.600.000-10.500.000

SICRIE import 70.000.000 lei

Mânere. șuruburi accesorii

LENJERIE 7 modele de la 350.000 - 1.400.000

GRATUIT ! ! ! !

Transportul sicriului la domiciliu

ÎNBĂLSĂMATUL

Plata în Rate ! ! !

Transport Intern și Internațional

† CONDOLEANȚE †

Colegii din Sindicatul „ENERGIA" sunt alături de ELISAVETA SZABADOS în durerea pricinuită de moartea tatălui și-i transmit sincere condoleanțe. (27448)

Conducerea și colegii de la Magazinul LANG sunt alături de colega lor FEREȘTEAN CRISTINA în marea durere pricinuită de decesul tatălui și transmit sincere condoleanțe. (27461)

Consiliul de Administrație, Comisia de Cenzori de la CARP sunt alături de d-na DAN LIDIA în aceste momente grele pricinuite de decesul fratelui

CHIOREAN LAZĂR,

din CLUJ. Sincere condoleanțe familiei îndoliate. (27493)

Suntem alături de colegul nostru FERESTEAN CRISTIAN, în greaua încercare pricinuită de moartea tatălui și îi transmitem sincere condoleanțe. Colectivul SC DORADI IMPEX SRL. (27514)

Colegii de la Ghișeul Sucursalei CEC Arad, sunt alături de colega lor UNGUREANU ERIKA în greaua durere pricinuită de decesul mamei și-i transmit sincere condoleanțe. (27532)

† COMEMORĂRI †

„Doamne bine mai era/ Când trăia bunica mea/ Dar de șapte ani s-a dus/ Cu bunicu' acolo sus/ 15 ani a așteptat/ Zi și noapte a sperat/ Că vor fi iar împreună/ Poate-ntr-o lume mai bună." Cu mult dor și durere în suflet ale voastre nepoate Nuți și Nicoleta, pentru cei mai buni bunici din lume,

CRIȘAN IULIANA
și
CRIȘAN MOISE,

la împlinirea a 7, respectiv 22 de ani de când nu mai sunt printre noi. (27433)

S-au împlinit deja 6 ani de când a trecut în eternitate draga noastră mamă și bunică,

ESTERA CLEJ.

Te păstrăm în gândul și sufletele noastre. Odihnească-se în pace! Familia VEKAȘ din Sebiș. (27512)

După zece ani de despărțire,

KUNTZELMANN MIHAIL,

te păstrăm mereu în gând, dorindu-ți odihnă veșnică. Dumnezeu să te odihnească în pace! Familia. (27279)

Pentru cel mai bun tată și scoru,

BUBOI TRAIAN,

din GALȘA, la împlinirea a șase săptămâni de la deces. „Pe patul tău de suferință/ Te-am vegheat să te ridici/ Ți-am fost alături cu credință/ Te-ai dus și ne-ai lăsat aici". Fiul Ionel și nora Angela. (27288)

Parastasul de 6 săptămâni și respectiv de 17 ani al scumpilor noștri părinți și bunici,

VESA ELLA și MIHAI,

va avea loc sâmbătă, 26 octombrie, ora 13:30, la Catedrala Ortodoxă. Dumnezeu să-i odihnească! Familia îndurerată (27350)

O nouă toamnă învăluie nostalgic statornicia dragostei și a dorului nestins, păstrând vie flacăra din candela neuitării, ce arde neîntrerupt pentru sufletul nobil al dragului nostru,

GHEORGHE MARINCHESCU,

care în liniștea adâncului nesondabil, doarme de 4 ani, împăcat cu veșnicia morții. Familia. (27409)

Dureroase amintiri însoțesc ziua de 27 octombrie 2000, când, cu doi ani în urmă, a trecut în lumea umbrelor, iubitul meu soț,

profesor IOJA A. IOAN AUREL.

Anii trec, dar dorul și dragostea ta rămân în gândurile mele. Soția, prof. ECATERINA IOJA. (27381)

S-au scurs doi ani de la despărțirea de minunatul nostru cuscru, un om deosebit cu suflet nobil,

profesor IOAN IOJA.

Nu te vom uita niciodată: Tania, Vivi, Ina și Alin. (27381)

Nici lacrimile, nici tristețea nu pot exprima durerea ce în urmă cu doi ani, ne-a despărțit de cel ce ne-a fost cel mai bun bunic și tată,

prof. IOAN IOJA.

Cine trăiește în inimile celor dragi nu este mort, ci plecat departe... Te plâng mereu Denisa, Neluțu, Petronela. (27381)

Triste amintiri la doi ani de la trecerea în eternitate a cuscrului nostru

prof. IOAN IOJA.

Cu lacrimi și dor în suflet, fam. prof. Ioan și Marcel Gorcea. (27381)

Păstrându-i vie amintirea, îl readucem pentru o clipă în gândul celor care l-au cunoscut, iubit și prețuit pe omul care a fost cel mai minunat soț și tătic de pe pământ

IONEL GORNIC,

azi, 25 octombrie 2002, când se împlinește un an de la dureroasa despărțire. Te plâng neîncetat soția MARINELA, fiul LAURENȚIU și fiica AGATHA. Parastasul de pomenire va avea loc azi, 25 octombrie 2002, la Mănăstirea din GAI. (27336)

S-au împlinit doi ani de când tatăl meu

KENYERES ȘTEFAN,

a plecat pe drumul fără de întoarcere. „Chipul tău părinte care m-ai crescut/ O să-l port în suflet și nu am să-l uit". Flacăra neuitării va arde până când învinși de neputință, ultima pâlpâire se va stinge odată cu noi. Fiica Mihaela cu familia. (4224478)

Dragul meu soț, **MUREȘAN MATEI** (Bunicu), se împlinește un an de când în sufletul meu ai lăsat durere și tristețe. Mă rog la Dumnezeu să dea liniștea și odihna sufletului tău nobil și blând. Slujba de pomenire și parastasul vor avea loc sâmbătă, ora 12, la Biserica Ortodoxă Sânicolaul Mic. În veci nemângâiată, soția FLORICA. (27446)

Aprindem o lumânare la crucea ce veghează mormântul neuitatului nostru tată,

MUREȘAN MATEI,

la scurgerea unui an de la trecerea în veșnicie. Fiicele DAURIA și MARIANA, cu familiile. (27446)

Cu durere, comemorăm împlinirea a 6 săptămâni de la decesul dragei mele surori,

BORLEA EVA.

Nu o va uita niciodată, fratele IOAN, cu familia. (27414)

Se împlinesc șase luni de tristețe, durere și lacrimi de când iubitul nostru fiu,

MARIUS COSMIN BELEAN,

ne-a părăsit. Dumnezeu să-l odihnească în pace! Slujba de pomenire va avea loc sâmbătă, ora 12.30, la Biserica Parohială, str. M. Eminescu. Părinții veșnic nemângâiați. (27423)

Pios omagiu la doi ani de la despărțirea de tatăl prietenilor noștri,

prof. IOJA IOAN.

Mirela și Christian Chiș. (27459)

BEDŐ RÓBERT - ENDRE

„Mai sus de stele și de nori/ E veșnicia tuturor/ Acolo este veșnic Rai/ Când sufletul deaici ți-l dai/ De acasă când ai plecat/ Rămas bun tu nu ți-ai luat/ N-ai știut că cruda moarte/ Te va despărți de toate." Dar rugăm pe bunul Dumnezeu ca și sufletul tău să se bucure de acea veșnicie. Nu te vor uita mama, tata, bunicii, fratele, prietenii și prietena ta. (27466)

S-au împlinit 2 ani de la trecerea în neființă a celei ce a fost soție, mamă, bunică, soacră,

BOIȚ MARIA.

Aprindem o lumânare sâmbătă, 26 octombrie, ora 13, la Cimitirul Eternitatea. Nu te vom uita niciodată. Familia. (27465)

Se tânguie cu jale un clopot și suspinând glăsuiește că s-au scurs 40 de zile de când s-a mutat la cele veșnice iubitul nostru soț, tată și bunic

BUTARU SIMION.

Parastasul va avea loc sâmbătă, 26 octombrie 2002, ora 12, la Biserica Ortodoxă str. Eminescu. Familia Butaru adânc îndurerată. Dumnezeu să-l odihnească în pace! (27477)

Au trecut 2 ani de zile de când a plecat dintre noi pentru totdeauna scumpa noastră fiică și soră,

BEDREAD DORINA,

din BONȚEȘTI. Dumnezeu să te ierte și să te odihnească în pace. Mama, tata și sora. (27502)

S-au scurs șase luni de lacrimi, dor și suferință de la despărțirea de omul deosebit și suflet nobil, soț, tată, bunic, socru,

prof. UNGUREANU VASILE.

Parastasul va avea loc duminică, 27 octombrie 2002, ora 13, la Catedrala Nouă Podgoria. Dumnezeu să-l odihnească în pace! Familia. (27506)

S-a scurs un an de când a plecat dintre cei dragi

ing. DĂNILĂ VIRGIL.

Te vom păstra mereu în sufletele noastre. Familia îndoliată. (27528)

Pios omagiu la 6 săptămâni de la decesul celui care a fost

MUSTAFA RADU.

Odihnească-se în pace! Mama soacră și familia Iovuța. (27527)

S.C. SATLINE S.R.L. TELEFON 251.461, 094/507.211 SHOW ROOM ARAD, Piata Mihai Viteazul - BL. M7 - PARTER

TÂMPLĂRIE DIN ALUMINIU ŞI P.V.C.

Centrul Comercial ZIRIDAVA

Angajează

Director Marketing

CERINŢE:
- ▲ studii superioare;
- ▲ experienţă în domeniu minim 2 ani;
- ▲ excelente abilităţi de comunicare;
- ▲ iniţiativă, dinamism;
- ▲ cunoştinţe de operare pe calculator;
- ▲ disponibilitate la program prelungit;
- ▲ cunoştinţe de engleză şi / sau a unei limbi de circulaţie internaţională.

Se oferă: salarizare atractivă.

Trimiteţi CV-ul dvs. prin fax nr. 253629 sau la secretariatul societăţii - ARAD, B-dul Revoluţiei, nr. 39-41.

Informaţii suplimentare telefon 0745.033.959.

(2734454)

Contor ZENNER ROMANIA S.A.

angajează cu 3 luni probă de lucru

TRADUCĂTOR/TRANSLATOR
(autorizat/neautorizat) pentru limba engleză

Rugăm cei interesaţi să depună C.V. şi scrisoare de intenţie la sediul nostru din Arad, Calea Bodrogului 2-4, prin fax 0257 208.555 sau e-mail info@zenner.ro.

Persoanele selectate vor fi contactate în vederea interviului care va avea loc în perioada (28.10 - 01.11).

Informaţii suplimentare la tel. 208.501

(2734473)

BIJUTERIA SMARAGD NOU

A deschis un nou punct de lucru

Arad, str. Crişan colţ cu D. Gherea (str. A. Doinaş)

în incinta magazinului SATLINE.

Vă aşteptăm cu noi produse din **AUR ALB** *cu pietre* **ZIRCONIA NEAGRĂ.**

Program zilnic Luni - vineri 9-17
Sâmbătă 9-12

(1586190)

În conformitate cu prevederile Instrucţiunii privind organizarea şi desfăşurarea examenului pentru obţinerea calităţii de **electrician autorizat** PE 001-1/1999, în ziua de 16 noiembrie 2002 va avea loc examenul de autorizare

a electricienilor instalatori gradul I, II şi III

Înscrierile se fac în data de 14 şi 15 noiembrie 2002, între orele 8,00-13,00.

ACTELE NECESARE PENTRU ÎNSCRIERE:

PENTRU AUTORIZAŢIE PROVIZORIE
- diploma de studii în original şi copie
- document care să ateste vechimea corespunzătoare gradului de autorizare solicitat (adeverinţă sau copie după cartea de muncă);
- un dosar plic
- taxa de înscriere 549.900 lei

PENTRU DEFINITIVAREA AUTORIZAŢIEI
- carnetul de electician autorizat provizoriu
- taxa de înscriere 357.900 lei

Lămuriri suplimentare privind înscrierile şi tematica se pot obţine la

S. C. Electrica S. A. - F. D. F. E. E. BANAT-S. D. F. E. E. Arad, Serv. Furnizare, telefon 205.907 sau 205.930.

(2734410)

CAMERA DE COMERŢ ARAD

Organizează următoarele cursuri:
- Contabilitate postliceal;
- Referent pentru comerţ intern şi internaţional, postliceal;
- Iniţiere în activitatea de referent resurse umane;
- Noi reglementări în domeniul contribuţiilor la bugetul asigurărilor sociale de stat şi de sănătate;
- Iniţiere în utilizarea calculatoarelor şi birotică (Windows, Word);
- Declarant vamal;
- Limbi străine (engleză, italiană, franceză, germană);

Informaţii suplimentare la sediul CCIA Arad, str. Cloşca nr. 5, camera 31, etajul 2, telefon: 20.88.07; 20.88.08.

(c..39)

CASA MOSIBEL SC SRL
TOTUL PENTRU ACASĂ
DIN TIMIŞOARA

A DESCHIS UN NOU MAGAZIN ÎN ARAD
B-DUL REVOLUŢIEI NR. 90
TEL/FAX 0257-211.033

VĂ OFERĂ
- ▲ Covoare
- ▲ Mochetă
- ▲ Podele laminate
- ▲ Linoleu ▲ Tapet
- ▲ Perdele ▲ Tavan fals
- ▲ Garnise - diferite tipuri
- ▲ Lenjerie de pat ▲ Seturi baie
- ▲ Rulouri ▲ Jaluzele verticale şi orizontale

Diferite accesorii pentru montaj

VĂ AŞTEPTĂM ZILNIC ÎNTRE ORELE 9 - 18 SÂMBĂTĂ 9 - 14

(2734465)

RADEF "ROMANIAFILM" FILIALA ARAD

ÎN ATENŢIA IUBITORILOR DE FILM

Pentru a evita aglomeraţia la casieria cinematografului **DACIA,** la filmul

„GARCEA ŞI OLTENII“,

RADEF „ROMANIAFILM“ Arad deschide caseria anticipată, unde se vor vinde bilete zilnic între orele 10,00 - 18,00 începând cu data de 24.10.2002.

(1586191)

OFERTA PROMOŢIONALĂ!

EURO-CASSA S.R.L.

ÎMPRUMUTURI

de la 10-40 milioane - comision 14% pe an
şi de la 50-500 milioane - comision 6% pe an
pentru imobile, maşini etc.

ORAR 9,00-17,00, B-dul Decebal nr. 2-4, cam. 211. (S.C. PROIECT) Telefon: 284.390

(2734249)

Poly Bag Romania s.r.l. produce şi comercializează

- ✱ **saci polietilenă** - dimensiuni la cerere
- ✱ **folie polietilenă** - lăţimi 300-900 mm; grosimi 0,002-0,1 mm
- ✱ **pungi polietilenă** - transparente, color, imprimate
- ✱ **plase personalizate**

Informaţii la tel/fax 275.787

PREŢURI PROMOŢIONALE

(2734362)

CCIA ARAD – DIRECŢIA TÂRGURI EXPOZIŢII

2900 Arad, str. Cloşca nr.5
Tel.: 0257-20.88.22 Fax: 0257-25.00.14
e-mail: expo1@ccia-arad.ro
Manager de proiect: Monica IANC

DARURI DE CRĂCIUN

Târg general cu vânzare

Puteţi expune şi vinde:

articole de modă, încălţăminte, marochinărie, sticlărie, cosmetice, jucării, bijuterii, electrocasnice, telecomunicaţii, cadouri.

(c.39)

17–22 DECEMBRIE 2002
EXPO ARAD INTERNATIONAL
Calea Aurel Vlaicu FN (Şoseaua Arad-Nădlac)

Ştiaţi că un Matiz costă acum doar 4.990 € ?

Preţuri fără concurenţă!

CIELO:	7 390 €
NUBIRA II:	10 990 €
LEGANZA CDX	18 990 €
TACUMA:	16 400 €

TOATE PREŢURILE INCLUD TVA!

DAEWOO AUTOMOBILE ROMANIA

Garanţie 3 ani sau 100.000 km!

■ reţea de service în toată ţara ■ asistenţă tehnică non-stop ■ piese de schimb la discreţie

(2734269)

FRANCKMAR S.R.L. Dealer unic autorizat al judetului Arad
Arad - Str. Andrei Şaguna, nr.16 - Calea Aurel Vlaicu, bl.Z27 - Tel. 057 251179, 289600

BANCA "TRANSILVANIA" S.A.
SUCURSALA ARAD,
Str. Unirii nr. 5-7,
Tel. 057/283.122
CERTIFICATE NOMINATIVE
USD 90 ZILE
3,25 % P.A.

ADEVĂRUL

Cotidian independent Arad

Anul XIV, nr. 3746

Sâmbătă, 26 octombrie 2002 • 12 pagini • 5000 lei • e-mail: adevarul@arad.ro; adv.pub@arad.ro

BRAT Publicație auditată în semestrul II 2000 — Tiraj mediu zilnic vândut: 33.205

WEST BANK S.A.
ARAD, B-dul Revoluției nr. 88
TELEFON: 284.888; FAX: 285.202
WESTERN UNION TRANSFER DE BANI ®
Cel mai rapid mod de a primi bani din toată lumea

MAȘINA DE VOT

Opțiunea masivă în favoarea proiectelor de hotărâre privind anexele la contractul CLM cu Centurymark exprimată de consilierii arădeni în ședința de joi a Consiliului, ne arată că primarul Dorel Popa a reușit să pună la punct o incredibilă și supusă mașină de vot. Dintre 23 de consilieri prezenți la respectivele dezbateri, 21 au votat pentru propunerile primarului. Singurii care nu s-au conformat indicațiilor popiste au fost Gavril Popescu, PNL - vot împotrivă și Gheorghe Huțiu, PD - abținere. În procente socotind rezultatul votului, rezultă că proiectele primarului s-au bucurat de acordul a 91,5 la sută dintre consilieri. Mai puțin și îl va egala pe Ceaușescu, pentru care votau 98-99 la sută dintre alegători.

Cum e posibil așa ceva, în condițiile în care PSD Arad a obținut doar vreo 20-22 la sută din voturile arădenilor la alegerile locale din anul 2000? Să admitem ca explicabil faptul că toți supușii pesediști îi dau votul șefului lor pe linie politică și, ne întrebăm cu nedumerire cum a reușit dl. Popa să îi adune în jurul său pe ceilalți consilieri din partidele de opoziție! Până mai ieri, țărăniștii îl contrau puternic pe dl. primar; nu era ședință de consiliu în care aceștia să nu iasă la bătaie cu o puternică poziție potrivnică PSD. Astăzi, țărăniștii stau în banca lor, votând disciplinat pentru aprobarea tuturor hârtiilor fluturate de primarul Popa cu mâinile pe deasupra capului. La fel procedează și ceilalți din celelalte partide, (cu excepțiile menționate mai sus) alăturându-se în mod aparent inexplicabil plutonului pesedist.

Cum a reușit primarul Popa să-și construiască asemenea mașină de vot - este o întrebare la care, cel puțin la prima vedere - e greu de răspuns. Opoziția, de aceea e opoziție să se împotrivească abuzurilor puterii, să o contreze atunci când aceasta greșește. Dar a greșit puterea locală pesedistă la ședința de joi? Răspunsul este DA, fără nici un fel de reținere. De ce? Pentru că nu a fost respectat regulamentul de funcționare a CLM, care prevede termene precise pentru depunerea proiectelor la dispoziția consilierilor cu câteva zile înainte de a li se cere votul.

ȘTEFAN TABUIA

(Continuare în pagina 4)

Aflată în lichidare judiciară de anul trecut

BARAȚCA ESTE O „MARFĂ" GREU VANDABILĂ

Pag. 7

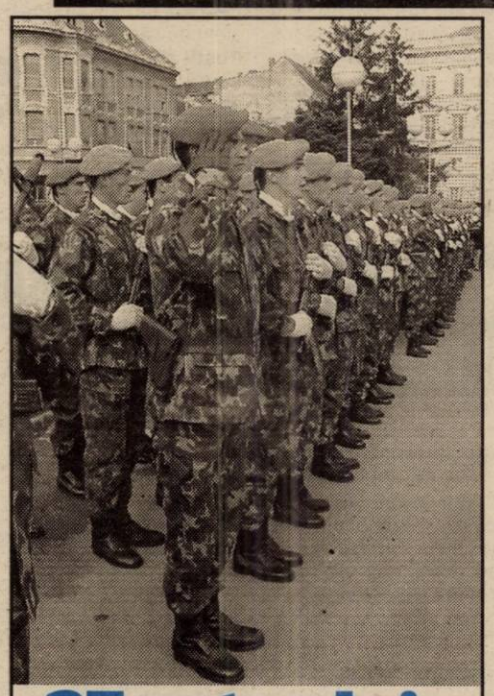

25 octombrie ZIUA ARMATEI ROMÂNE

Foto: VIOREL MUSCA

Pag. 6

La noapte vom dormi mai mult

SE TRECE LA ORA OFICIALĂ DE IARNĂ

● *Vom da ceasurile înapoi cu o oră, astfel că ora **4** va deveni ora **3**.*

IOAN KLEIN și-a „sărbătorit" demisia cu ... șampanie

PARBRIZE
Geamuri laterale și lunete
pentru
Autoturisme
Autocamioane
Autocare
Tractoare
Tripon&Tripon Impex
Arad, Dîmboviței 30
Tel. 247.844 Tel/Fax 274.461

IMPERIAL Co. Ltd.
Arad, Calea Radnei 169
ULEI ARDEALUL
32.500 -
TVA INCLUS
Ofertă valabilă în limita stocului pentru facturi de cel puțin 1.500.000 lei

WEEKEND GRATUIT LA MONEASA - AL DOILEA CÂȘTIGĂTOR

● *GIMON IOAN din Arad va beneficia de un sejur cu pensiune completă la Hotelul Parc din Moneasa*

Încă un cititor al ziarului nostru are parte de o surpriză plăcută. E vorba de domnul **GIMON IOAN din Arad, B-dul Revoluției nr. 42** care a câștigat ieri, în urma tragerii la sorți, premiul constând într-un weekend gratuit (două nopți cazare și trei mese pe zi) pentru două persoane la Hotelul Parc din Moneasa, în luna noiembrie. Cel care a extras ieri din urnă talonul este câștigătorul de săptămâna trecută al premiului, BUMB IOAN din Sebiș (în imagine).

Câștigătorul este invitat să ne contacteze la telefonul 280854 sau direct la redacție zilnic între orele 11-13.

În ziarul de astăzi (pagina 3) găsiți TALONUL DE PARTICIPARE pentru această săptămână.

FII ALĂTURI DE UTA!
ACUM O POȚI AJUTA!
FII ACȚIONAR!
3.000.000 lei = berea și țigările / 3 luni
3.000.000 lei = o acțiune la UTA / toată viața
Te așteptăm zilnic la sediul clubului între orele 11 - 14, tel. 289.204.
(c.b.)
Partenerii UTA: WEST BANK, ROWO, ROMTRANS, ERIKA INVEST, LACKNER & SCHWARZ, HELVETICA MILK, AGRIROM, PLETL, ERREA, GENERAL BETON, INSTAL GROUP, MR FAB, FERONERIA

ÎNCHIRIEZ SPAȚII PRODUCȚIE
500 m², 1000 m², 1500 m² – cu toate utilitățile
TELEFOANE
272.812, 0721.269.706

CALENDAR

● Astăzi, Soarele răsare la ora 7 și 39 de minute și apune la ora 19 și 27 de minute.

● Au trecut 298 de zile din acest an. Au mai rămas 67 de zile până în anul 2003.

● ***Praznicul zilei:*** ***Biserica ortodoxă:*** Sf. Mare Mucenic Dimitrie, Izvorâtorul de Mir; ***Biserica greco-catolică:*** Sf. M. Dumitru, Izvorâtorul de Mir (sec. IV).

A venit BARZA!

La Arad: Peri Romeo, Radu Toader-Crișan, Fliță Bogdan-Vlad, Cara Emilia-Florica, Fatura Laurențiu, .

La Chișineu - Criș: Ștanca Sabi, Gruia Marius.

La Ineu: Ciurcu Florin, Draga Denis-Ionel, Ilisie - Beatris.

La Sebiș: Toader Antonio-Vinicius.

METEO

Vremea va fi în general închisă. Cerul va prezenta înnouări temporare și pe alocuri vor cădea ploi ce vor avea și caracter de aversă. Vântul va sufla slab la moderat cu intensificări temporare din nord-vest. Dimineața, local se va semnala ceață.

Temp. max.: 14 la 17°C.
Temp. min.: 4 la 8°C.

AU PLECAT DINTRE NOI

✝ **Mocănescu Maria (1929), Fereștean Milentie (1940), Skrentovici Floare (1911), Weisz Margareta (1907), Molnar Elena (1928), Romanescu Ioan (1949), Costache Eva (1931), Duma Gheorghe (1936).**

MÂINE ÎNCEPE FESTIVALUL AMIFRAN

În deschidere - Teatrul „Ion Creangă" din București

Mâine seara începe ediția a X-a a Festivalului de Teatru Francofon AMIFRAN. În deschidere va fi spectacolul Teatrului „Ion Creangă" din București. De la orele 20.30, actorii bucureșteni vor prezenta pe scena Teatrului de Stat Arad piesa „BUR" după textele lui Jean-Michel Ribes, în regia artistică a lui Cornel Todea. Din distribuție fac parte: Anca Zamfirescu, Ilinca Atanasiu, Cristian Irimia, Mihai Verbițchi și Cornel Todea.

În următoarele trei zile, după-amiezile și serile vor fi rezervate trupelor de teatru din 9 țări europene care vor prezenta pe scena arădeană 22 de spectacole în limba franceză.

Festivalul este organizat de Asociația AMIFRAN, al cărei președinte este Florin Didilescu, cu sprijinul Consiliului Local Municipal Arad, al Consiliului Județean Arad, al Ambasadei Franței, al Ministerului Tineretului și Sportului și al sponsorilor: BRD, Brau Union, Proiect SA, Petrom, Hotel Ardealul, Grup SRL și Alcatel.

C.L.

„ADEVĂRUL" VĂ ASCULTĂ

La telefonul dimineții, 280944, între orele 9,00-12,00

● D-na **Daniela Făgăraș,** Calea A. Vlaicu, bl. X 30, administrator de bloc, întreabă cum se repartizează cheltuielile pentru desfundatul canalului.

Conform H. G. 1275/2000, art 71, alineatul 5, cheltuielile pentru ridicarea reziduurilor, a gunoiului menajer, pentru deratizare, dezinsecție și vidanjarea haznalelor se repartizează proporțional cu numărul persoanelor care locuiesc în clădire.

● Dl. **Dimitrie Segedi,** str. Dr. I. Rațiu, nr.12, dorește să afle adresa unde i se poate adresa lui Virgil Ianțu de la prima TV.

Telefonic puteți suna la 021-3359341 sau în scris:Prima TV, Calea Șerban Vodă, nr. 95 - 101, sector 4, București.

Redactor de serviciu, T.M.

HOROSCOP

Sâmbătă, 26 octombrie 2002

Berbec (21.03-20.04). Talentul dvs. de a vă pune în evidență printr-un comportament original se va manifesta total.

Taur (21.04-20.05). Planurile pe care le gândiți de multă vreme s-ar putea realiza chiar mai repede decât ați crede.

Gemeni (21.05-20.06). Zilele acestea ar fi mai bine să vă relaxați. Puteți încerca să găsiți soluții, să aflați mai bine ce doriți de fapt.

Rac (21.06.-22.07). Fiți atent și nu vă lăsați înșelat de aparențe. Bine ar fi dacă mijloacele pe care le veți utiliza pentru rezolvarea problememelor ar fi proporționale cu scopul.

Leu (23.07-22.08). Viața sentimentală revine în obiectivul dvs. Este posibilă o întâlnire deosebită sau o călătorie.

Fecioara (23.08-22.09). Nu idealiza prea tare noile dvs. relații! Vă puteți încrede doar în relațiile mai vechi.

Balanța (23.09-22.10). Veți pune la cale noi afaceri. Fiți prudent în ceea ce privește relațiile cu unii colegi!

Scorpion (23.10-21.11). Căutați să vă apropiați de persoanele pozitive din preajma dvs. și veți reuși să contracarați răufăcătorii.

Săgetător (22.11-21.12). Abilitățile personale de adaptare se vor pune pe deplin în evidență, ajutându-vă să obțineți ce doriți de la ceilalți.

Capricorn (22.12-19.01). Evitați pe cât puteți să vă certați cu partenerul. Domeniul relațiilor interumane nu este favorizat de astre.

Vărsător (20.01-20.02). Ar fi bine să vă achitați sau chiar să vă ocupați mai atent de sănătatea dvs.

Pești (21.02-20.03). După o perioadă dificilă, mai ales din punct de vedere rațional, iată că Soarele a răsărit și pe strada dvs.!

ÎNCĂ UN ACCIDENT, CU PĂRĂSIREA LOCULUI FAPTEI

În data de 24 octombrie a.c., pe strada Petru Rareș, din municipiul Arad, **Ribana Nicula**, de 20 de ani, din Arad, în timp ce conducea un autoturism, a surprins și accidentat ușor pe **Daniela Faur,** de 20 de ani, din municipiu, angajată în traversarea străzii regulamentar și pe trecerea pentru pietoni. Și în acest caz, conducătoarea auto a părăsit locul accidentului, fiind depistată ulterior și cercetată pentru săvârșirea infracțiunii de părăsire a locului accidentului, fără încuviințarea organelor de Poliție.

PREȚUL AURULUI

BANCA NAȚIONALĂ. Pentru gramul de aur de 24 K: prețul cu ridicata - 333.959 lei, iar prețul de achiziție - 300.563 lei. Prețuri înregistrate ieri.

PIAȚA NEAGRĂ. Aur 14 K: cumpărare - 180.000 lei/g, vânzare - 210.000 lei/g. **Aur 18 K:** cumpărare - 250.000 lei/g, vânzare - 340.000 lei/g.

CINEMATOGRAFE

Dacia: Garcea și oltenii (Rom.) 10; 12; 14; 16; 18; 20

Mureșul: Stuart Little (SUA) 10; 12; 14; 16; 18

Arta: Lilo și Stitch (SUA) 16; 18; 20

Sala Mică: Misterul libelulei (SUA) 15,30; 18,30

Duminică

Progresul: Câini și pisici (SUA) 15

Belea mare în Miami (SUA) 17

ÎN JUDEȚ

Ineu (23-27 oct.): Câinii Zăpezii (SUA) 15; 17

(25-27 oct.): Superpolițiști (SUA) 15; 17

Duminică

Chișineu-Criș: Blestemul scorpionului de jad (SUA) 15

Poliția în direct (SUA) 17

Lipova: Zi de instrucție (SUA) 15

Spion de elită (SUA) 17

UTILITARE

PIEȚE, TÂRGURI

Astăzi este zi de piață la Chișineu Criș, Lipova, Pâncota, Felnac, Grăniceri, Hălmagiu, Moneasa, Pecica, Vărșand, Socodor, Șeitin, Vladimirescu, Zimandu Nou, Covăsânț. **Târguri săptămânale** se desfășoară astăzi la Lipova, Pâncota, Hălmagiu, Moneasa.

FARMACII DE SERVICIU

• Farmacia **REMEDIUM** Arad, B-dul Revoluției nr. 52-54. Program luni-vineri: 7,30-20,00, sâmbătă 8,00-14,00. Telefon 233195.

• Farmacia **TEAHAFARM**, B-dul Revoluției nr. 65. Program: luni-vineri 8-21, sâmbătă 9-13. Telefon 254.587.

• Farmacia **OMNIAFARM**, Calea Aurel Vlaicu, Bl. Z28, cu program zilnic de la orele 8,00-22,00. Telefon 271724.

• Farmacia **SENSI BLU, ARAD I** B-dul Revoluției nr. 43. Program non-stop, inclusiv sâmbătă și duminică. Telefon 254.527.

• Farmacia **SENSI BLU ARAD II** B-dul Revoluției nr. 93. Program zilnic 8-22 - inclusiv sâmbăta și duminica. Telefon 214.955.

• Farmacia **DERYYFARM 2000** str. I. Maniu nr. 12-18. Telefon: 270.087. Program: zilnic 7,00-23,00.

* Farmacia **LIBRO PHARMA** non stop, Calea Aurel Vlaicu 60-68 (lângă stadionul UTA) telefon 212.992.

* Farmacia **LARIFARM,** Calea Aurel Vlaicu, la parterul blocului Z 24 are program de lucru zilnic, între orele 7,00 - 23,00, telefon 246622.

URGENȚE STOMATOLOGICE...

...asigură Cabinetul din str. Crișan (în spate la Gionelli), program non-stop. Telefon: 253794.

• În zilele de sâmbătă și duminică, urgențe stomatologice asigură și cabinetul din B-dul Revoluției nr. 62, ap. 17, între orele 9,00-19,00. Telefon: 256.665. Cabinetul Stomatologic din Calea Victoriei nr. 7 A asigură zilnic urgențe, inclusiv sâmbăta, între orele 10-15. Telefon 095.565.622.

ADMINISTRAȚIA FINANCIARĂ

Administrația Financiară a municipiului Arad: Asistență contribuabili (impozitul pe venitul global) - telefon 280633, 280733, int. 199 între orele 8,00-12,00. Informații mai pot fi obținute la adresa de web: www.finantearad.ro

ÎNREGISTRĂRI ÎN CAZ DE DECES

Biroul de Stare Civilă - decese face înregistrări după următorul program: sâmbătă și duminică, între orele 9.00-11.00. Tel. 281850.

TELEFON DE URGENȚĂ LA POLIȚIE: 955

Noul număr al centralei telefonice a I. J. P. (Inspectoratul Județean de Poliție) Arad: 207.100.

ADEVĂRUL
COTIDIAN INDEPENDENT ARAD

Editor: S.C. ADEVĂRUL Arad S.R.L.

COD FISCAL R 1681938 ● COD SICOMEX 19.604 ● CERTIFICAT J 02/1886 / 31X 1991 ● COD SIRUES 020956601 ● ISSN 1220 - 7489

Redacția și administrația: 2900 Arad, Bd. Revoluției nr. 81. Telefoane: SECRETARIAT - 281802, fax 280655, 280625; ADMINISTRAȚIE - CONTABILITATE - 281797; MICA PUBLICITATE - 210775; MAREA PUBLICITATE - 280904; CLUBUL PRESEI - 280989.

Consiliul de administrație: președinte - DOREL ZĂVOIANU, telefon 281802, 280625; vicepreședinte - MIRCEA DORGOȘAN, telefon 281802, 280625; membri: DOREL BARBU, telefon 281797; NICU COJOCARU, telefon 280904; MIRCEA CONTRAȘ, telefon 280854.

Colegiul de redacție: MIRCEA CONTRAȘ (redactor-șef); MARCEL CANCIU (șef secție foto), telefon **281701**; ALEXANDRU CHEBELEU (șef secție sport), telefon **281701**; NICU COJOCARU (șef secție publicitate) telefon/fax: **280904**; GABRIELA GROZA (secretar general de redacție), telefon **280854**; VASILE FILIP (șef secție cultură-învățământ-tineret), telefon **281855; 280003**; IOAN IERCAN (șef secție politică), telefon **280943**; DORU SAVA (șef secție social-economic), telefon **281738**; ȘTEFAN TABUIA (șef secție actualități), telefon **281855; 280003**; DOREL ZĂVOIANU (președinte al Consiliului de administrație), telefon **281802, 280625**.

Difuzare - Marketing: MIRCEA ȚĂȘCĂ (șef secție)-telefon **280904**

Tiparul executat la S.C. MEDIAGRAF S.A. ARAD, str. Feleacului F.N., telefon 250902, fax 250920

„Adevărul" poate fi citit și pe Internet la adresa http://adevarul.arad.ro

Cursul valutar*

– VALORI ÎNREGISTRATE IERI, 25 OCTOMBRIE 2002

Denumirea valutei	BNR	BCR		BRD		Banca Transilvania		Banca Românească		Bursa neagră	
		C	V	C	V	C	V	C	V	C	V
Euro	32655	32220	32789	32380	32900	31950	32560	31902	32904	32200	32400
Dolar S.U.A.	33415	33250	33500	33200	33550	33100	33450	33055	33470	33150	33300
Forint	135	127	139	131	138	127	136	-	-	131	135

Invitație la drumeție

Sub genericul „Veniți cu noi!" iubitorii de drumeție sunt invitați sâmbătă, 26 octombrie 2002 într-o excursie pe traseul: Radna-Soimoș-cetatea Soimoș (252 m) - fosta casă cu trei tei - creasta Soimoș. Dealul Boilor-Milova în lungime de circa 16 km. Plecarea din Arad are loc sâmbătă cu trenul de la ora 7,50 până la Radna, iar întoarcerea la ora 18,58. Cheltuieli de transport: 44.000 lei. Conducător de grup: Liptai Roland. Întâlnirea participanților cu grupul are loc sâmbătă cu 30 minute înainte de plecarea trenului, în fața stației CFR Arad.

Echipa de serviciu
GABRIELA GROZA – *secretar de redacție.*
Bianca Felea, Adela Pop, Ioan Leac, Dina Rujan, Ramona Vidulescu – *tehnoredactare computerizată.*
Zamfira Răzman, Doina Jurcă, Aurica Telcian, Dacian Toduța – *corectură.*

RED CHILI
Vinuri Princiare de pe Dealurile Tohani
Magazinul vă stă la dispoziție cu băuturi pentru aniversări, banchete, nunți
Vreți să gustați o picătură din Rai? Avem Rai de Murfatlar
Tuică „RED CHILI" la cel mai mic preț
Magazinul RED CHILI din Arad - zona Podgoria (lângă Miki) vă oferă cele mai rafinate băuturi la prețuri de producător

TALON DE PARTICIPARE nr. 3

WEEKEND GRATUIT LA MONEASA

NUMELE _____ PRENUMELE _____

ADRESA _____

_____ TELEFON _____

Completați talonul de mai sus, introduceți-l într-un plic și expediați-l, până miercuri, 30 octombrie a.c. (inclusiv) pe adresa: Redacția „Adevărul", B-dul Revoluției nr. 81, cod 2900 - Arad. Pe plic faceți mențiunea „WEEKEND LA MONEASA". Taloanele primite vor participa vineri, 25 octombrie a.c. la tragerea la sorți în urma căreia va fi desemnat câștigătorul unui weekend pentru 2 persoane (pensiune completă) la Hotelul Parc din Moneasa. Numele câștigătorului va fi publicat în ziarul de sâmbătă, 2 noiembrie.

Important: *• Câștigătorul va putea petrece weekendul (2 nopți cazare și 3 mese pe zi - totul pentru două persoane) oricând în intervalul 21 octombrie - 30 noiembrie.*

• Premiul „WEEKEND LA MONEASA" este transmisibil.

De „Ziua Armatei Române"

PREFECTUL ȘI-A ÎNCEPUT SERVICIUL CU „MUTĂRI DE TRUPE"

În fiecare săptămână, la videoconferințele prim-ministrului Adrian Năstase cu prefecții sunt invitați să participe toți directorii instituțiilor descentralizate ale statului din municipiu. Cum sala rondă a Prefecturii arădene nu permite să încapă toată lumea, prefectul a hotărât să se amenajeze, în vederea videoconferințelor, și holul prin care se ajunge în cabinetul dumnealui. Directorii, hâtri, au denumit această a doua sală din care pot să-l asculte, în direct, pe prim-ministrul Adrian Năstase, „sala de videoconferințe clasa a II-a". Întâmplarea face însă ca, din pricina condițiilor tehnice, premierul să nu poate vedea, pe ecranul dumnealui de la București, decât lumea din sala rondă. Ca atare, în sala de videoconferințe clasa a doua se mai fuma, se mai vorbea, se mai citea câte-un ziar, spre nemulțumirea prefectului, care a și certat directorimea Aradului, cu două săptămâni în urmă, pe această temă.

Urmare a acestor frământări, prefectul Ungureanu a trecut, ieri, la luarea unor măsuri. Toți directorii, obișnuiți, până acum, să stea în sala rondă, fără să miște un deget, fiindcă sunt văzuți de premier, au fost mutați, la videoconferința de ieri, în sala „clasa a doua". Prefectul a considerat că, în urma zecilor de videoconferințe urmărite din sala rondă, aceștia nu vor da dovadă de indisciplină la clasa a doua, iar cei ce până mai ieri fuseseră la clasa a doua, se vor disciplina în sala principală.

Cât despre conținutul videoconferinței de ieri, a fost destul de sumar. Premierul s-a rezumat să atingă câte puțin din fiecare punct „cald" cu care ne-a obișnuit deja, începând cu laptele și cornul și terminând cu aplicarea legii fondului funciar.

Fiindcă a fost Ziua Armatei Române, staff-ul de la București a încheiat videoconferința repede, fiind grăbit să depună coroane.

EUGENIA BĂRDAȘ

ACCIDENT UȘOR, CU FUGĂ DE LA LOCUL FAPTEI

În data de 24 octombrie a.c., în municipiul Arad, pe strada Andrei Șaguna, **Radu Hangan**, de 34 de ani, din Pecica, în timp ce conducea autoturismul cu numărul AR-01-MZG, la trecerea pentru pietoni de la intersecția cu strada Aron Cotruș, din Arad, l-a surprins și accidentat ușor pe **Augustin Andrica**, din Municipiu, care era angajat regulamentar în traversarea străzii. Conducătorul auto a părăsit locul accidentului, fiind depistat ulterior. Acestuia i s-a întocmit dosar penal pentru părăsirea locului accidentului, fără încuviințarea organelor de Poliție.

PATRU PRIMĂRII AU SCĂPAT CU AVERTISMENTE

Recent, inspectorii Inspectoratului Teritorial de Muncă (ITM) Arad au făcut un raid pe la câteva primării din județul nostru. Cu această ocazie, deși au fost constatate unele deficiențe, deocamdată, ITM a aplicat doar avertismente și termene de intrare în legalitate.

Dintre neregulile depistate la primării, amintim: Bârzava (lipsa autorizațiilor de protecție a muncii), Vărădia de Mureș, Săvârșin și Birchiș (inexistența fișelor colective cu instructajele de protecție a muncii).

C. TRIF

Ieri

STUDENȚI DE LA „AMICUS" - PE POST DE DONATORI

Ieri, 15 membri ai Asociației Studențești „Amicus" au continuat seria acțiunilor umanitare prin încă un gest nobil: donare de sânge la Centrul de Transfuzii Sanguine Arad.

Eduard Căpitan, președintele Asociației „Amicus", a precizat că cele 15 bonuri valorice - fiecare în valoare de 200.000 lei - pe care studenții le-au primit în urma donării, vor fi împărțite unor familii cu nevoi materiale precare, pentru a le asigura, cel puțin pentru o zi, un trai mai bun.

Dr. Victor Moise, medic la cabinetul de consultații al Centrului de Transfuzii Sanguine Arad a apreciat inițiativa studenților ca fiind binevenită. Chiar dacă Centrul nu duce, la ora actuală, lipsă de rezerve de sânge, cererea de sânge e foarte mare și orice donație este binevenită, pentru asigurarea necesarului la parametri optimi.

Dr Moise a reamintit pe această cale că persoanele încadrate în câmpul muncii care donează sânge beneficiază, pe lângă bonurile valorice, de două zile libere plătite de la serviciu (ziua donării și următoarea), de o reducere de 50% la abonamentele de tramvai și autobus pe raza municipiului - pentru două luni, radiografii pulmonare și analize de sanguine gratuite.

Liderul Căpitan Eduard a conchis că acțiuni de genul celor întreprinse până acum vor continua.

T.MATICA

CEREALE DE UN MILIARD, FĂRĂ BANI ÎN CONT

Viorel Florin Focaru, de 26 de ani, din Timișoara, în perioada ianuarie - februarie 2002 a achiziționat grâu, în numele S.C. „Domnigold" SRL Timișoara, de la **S.C. Agromec S.A. Socodor** și de la mai multe **persoane fizice** din zona Chișineu - Criș - Socodor, în valoare de un miliard și două sute de milioane de lei, pentru care a emis patru fife CEC, fără a avea disponibil în cont. Viorel Focaru este cercetat în stare de arest.

New Opportunities at Leoni Wiring Systems Arad

Supplier to major commercial vehicle manufacturers and major automotive manufacturers,Leoni has more than 17.000 employees world wide.

In Arad we started production in May 1999. We manufacture wiring harnesses for Rover and Land Rover in UK. We are currently 1400 persons and we intend to double our size in the future.

LEONI Wiring System is looking to fill the following position in the HR Department to strengthen our company's wining team.

HR Assistant

The role

- To assist in the implementation of HR and recruitment policies ensuring that statutory requirement are observed.
- Make a significant contribution to employee motivation, performance and development.
- Recommends, develops and implements courses of action to continuously improve procedures, policies, activities and reports for shop floor employees.
- Provides internal departments and outside bodies with information and statistics drawn from the records. Ensures all information is accurately filed for easy retrieval, including computer systems.
- Help in organising recruitment campaigns in the operations function.

The person

- Team player
- Work on own initiative
- Organized
- Strong and dynamic personality. LEONI puts special emphasis on energetic individuals who can actively participate in the growth of our business.
- Professionalism
- IT Literate, to have a working knoledge of Excel spreadsheets

Fresh graduates are welcomed to apply, LEONI will offer on the job training.

We offer:

- An exciting opportunity in an international environment
- Comprehensive on the job training to prepare you for a successful career

AMBITIOUS
ENERGETIC
COMMITTED

Stop and think about it ... you could be working for LEONI - a company that rewards your efforts and appreciates what you do. You need to work with a company that stimulates and pushes boundaries.

LEONI's forward thinking philosophy towards its staff can be seen in our attitude in personal development.
We'll listen to your individual needs and let you develop your career within the company.

If you are interested for this position please send your CV and letter of intention in English to fax no 057/275115 or to e-mail Raluca.Hera@LeoniWiring.co.uk until Thursday, the 31st of October.
(2734483)

THE QUALITY CONNECTION
LEONI
Wire · Cable · Wiring Systems

TÂLHARI LA DRUMUL MARE

Augustin Muntean, de 20 de ani și **Roman Sava**, de 21 de ani, ambii din Pecica, au fost reținuți și introduși în arestul Poliției, pentru că în noaptea de 16/ 17 octombrie a.c., în jurul orelor 23,30, l-au urmărit și atacat pe cetățeanul **Petru Huțu**, pe DN 7, în comuna Pecica, pe care l-au deposedat d 1.300.000 de lei și un ceas de mână. Prejudiciul a fost recuperat.

Complice la furt

A fost depistat, reținut și introdus în arestul Poliției *Mihai Apolzan*, de 18 ani, din Arad, fiind cercetat pentru complicitate la furt calificat.

HOȚ DE BICICLETE

A fost depistat, reținut și introdus în arestul Poliției **Dumitri Morariu**, de 44 de ani, din Corlățeni, județul Botoșani, care în noaptea de 23/ 24 octombrie a.c. a furat o bicicletă de pe raza orașului Lipova, în valoare de 1.000.000 de lei, prejudiciul fiind recuperat.

ALCOOL, LA VOLAN

În ultimele 24 de ore, Poliția a reținut șapte certificate de înmatriculare, pentru preschimbare și șapte permise de conducere, din care două pentru conducere sub influența alcoolului, respectiv lui **Ștefan Sas**, de 32 de ani, din Arad și lui **Stelian Petrcov**, de 67 de ani, din Vladimirescu.

În total, pe raza județului au fost constatate șapte infracțiuni și au fost aplicate 249 de amenzi contravenționale, în valoare de 64.275.000 de lei.

Urmărit general, prins

Stelian Tunaru, de 33 de ani, din Rovinari, județul Gorj, a fost reținut și introdus în arestul Poliției, având de executat un an și șase luni de închisoare, pentru infracțiuni la regimul circulației. Stelian Tunaru era, de mai multă vreme, urmărit general.

ÎN CULTUL VALORILOR

Sala festivă a Liceului de artă arădean a găzduit ieri o festivitate în cadrul căreia a fost donată masca mortuară a compozitorului **Sabin Drăgoi**, patronul spiritual al școlii. Momentul a fost prefațat de **prof. Silvia Demian**, directorul liceului, din grija căreia s-a întocmit un pliant închinat personalității compozitorului evocat și altul cuprinzând proiectele pe un an ale școlii.

Doamna muzeograf **Ileana Florea** a creionat un portret al compozitorului, din două perspective de consătean cât și de colaborator și prieten al regretatului etnomuzicolog **Ioan T. Florea**. Dumneaei sublinia că e **important ca tânăra generație să crească în admirația înaintașilor**. Despre Seliște compozitorul evocat spunea că e satul din care se aud cântând cocoși din trei județe.

Familia compozitorului a fost reprezentată de domnul **prof. dr. Călin Drăgoi.** Extrem de emoționat, acesta a vorbit despre ilustrul său bunic ca despre un împătimit al satului natal. Considerat un veritabil axis mundi, Seliștea, era locul unde vara, timp de câteva luni, compozitorul lucra asiduu. **Viața lui a fost munca lui concluziona profesorul Drăgoi.**

Cortinele sonore ale festivității au fost semnate de un **grup vocal** al tinerilor profesori, foști elevi ai școlii, și de **corul „Eutherpe"**, dirijor **prof. Crina Brad.** Eleva **Zaha Valentina** a citit o poezie proprie adecvată momentului.

❖❖❖

Un element disonant a fost un vorbitor ad-hoc. Nu s-a lăsat până nu ne-a stricat impresia, căznindu-se să tot spună ceva bine gândit ori bine simțit. S-a tot străduit la vreo cinci minute, i-a plictisit pe toți și tot degeaba că n-a ieșit nimic. S-a împotmolit în lucruri comune și-n penibil. Păcat.

DANA TODOR
FOTO: MARGARETA SZEGO

Camera de Comerț a României și-a desemnat, ieri, câștigătorii

COMBINATUL AGROINDUSTRIAL CURTICI - LOCUL I PE ȚARĂ LA AGRICULTURĂ

Combinatul Agroindustrial Curtici este o societate care nu mai necesită nici o prezentare, fiind binecunoscute performanțele înregistrate de această firmă în domeniul agricol. Succesele din acest an ale societății din Curtici au fost recompensate, mai întâi, cu două premii obținute la Topul firmelor pe anul 2001, organizat de Camera de Comerț, Industrie și Agricultură a județului Arad, mai precis locul I la secțiunea agricultură, întreprinderi mijlocii și omul de afaceri al anului pentru directorul combinatului, Dimitrie Muscă. Acesta din urmă are un nou motiv de satisfacție pentru munca depusă la Curtici, societatea pe care o conduce primind, ieri, la Palatul Parlamentului din București, premiul pentru cea mai bună societate, la secțiunea zootehnie și producție vegetală. Premiul a fost decernat în prezența președintelui Ion Iliescu și a premierului Adrian Năstase, doi oameni care la fiecare vizită în județul Arad au făcut un popas la Curtici, chiar la Combinatul Agroindustrial din localitate.

COSMIN MIHUȚA

DIRECȚIA SANITAR-VETERINARĂ ARAD ARE UN NOU DIRECTOR

Ministrul Agriculturii, Alimentației și Pădurilor, Ilie Sârbu, a emis un ordin privind delegarea d-lui Iercan Sorin Miron care urmează să ocupe (interimar) funcția de director al Direcției Sanitar-Veterinare a județului Arad. Ordinul nr.302 a intrat în vigoare din 21 octombrie, domnul Iercan Sorin Miron, consilier cat. A, cls. I, gr. 1, șef serviciu poliție sanitar-veterinară, urmând a asigura interimatul în fruntea acestei instituții până la ocuparea postului prin concurs, conform H.G. 1087/ 2001.

R.M

În prezența secretarului de stat Ioan Radu

ȘEFII SERVICIILOR DE GOSPODĂRIRE COMUNALĂ, DIN VESTUL ȚĂRII, S-AU ÎNTÂLNIT LA LIPOVA

La Lipova s-a desfășurtat, ieri, un simpozion cu tema **„Dinamica și perspectiva serviciilor publice în zona de vest a României"**, simpozion la care au participat reprezentanții serviciilor de gospodărire comunală din vestul țării. Invitat de onoare a fost Ioan Radu, ministru secretar de stat în Ministerul Administrației Publice, președintele Autorității Naționale de Reglementare a Serviciilor Publice de Gospodărire Comunală.

Reprezentanții societăților de gospodărire din județele Sălaj, Bihor, Timiș, Hunedoara și, bineînțeles, Arad, au prezentat ministrului problemele pe care le întâmpină în relațiile cu societățile din subordinea Ministerului Industriilor și cele din subordinea administrațiilor locale, Ioan Radu promițând că, pe viitor, politica cu privire la aceste societăți se va face în teritoriu și nu de la București, cum se întâmpla până acum.

Din păcate, la întâlnirea de ieri au lipsit reprezentanții administrației locale arădene, în frunte cu primarul Lipovei, Petru Gherman, și terminând cu cei ai Prefecturii și CJA, fiind, în schimb, prezent primarul Devei. Mai mult, singura societate absentă la simpozion a fost chiar... Gospodărirea Comunală, care pare profund neinteresată de viitorul societăților din domeniu, deși la conducere se află un reprezentant al partidului de guvernământ, chiar președintele organizației municipale a PSD Arad, Coloman Edeleni. În rest, RAAC, Arterm și Salubritatea, alături de Urbisserv Lipova, au fost societățile care au reprezentat Aradul la acestă întrunire.

COSMIN MIHUȚA

Dublă lansare de carte

VASILE MAN, PROFESORUL ȘI POETUL

Ieri, în holul Teatrului de Stat, a avut loc o dublă lansare de carte: **„Școli arădene"** (vloumul I) și **„Timp și destin"**, ambele aparținând aceluiași autor, **Vasile Man**, ambele apărute la Editura „Gutenberg", al cărei director, Alexandru Gherman, a fost alături de autor la acest eveniment. Dimensiunea spirituală a manifestării a fost redată prin prezența P.S. dr. Timotei Seviciu, episcop al Aradului, Hălmagiului, Ienopolei și Hunedoarei. Lansarea de ieri reflectă dubla angajare a autorului, didactică și literară.

Cel care, din 1990, cu intermitențe, a condus revista „Școala vremii", redactează acum primul volum din „Școli arădene", o carte **„nu doar utilă ci și necesară"**, cum spunea la lansare inspectorul școlar general adjunct la ISJ Arad, prof. **Sorin Haiduc.** Volumul de față se ocupă de prezentarea exhaustivă a 16 licee arădene, grupate în colegii, licee teoretice și vocaționale, grupuri școlare. În cele 188 de pagini (cu text și fotografii) se regăsesc cele 16 licee, cu referire la istoricul fiecăruia, la

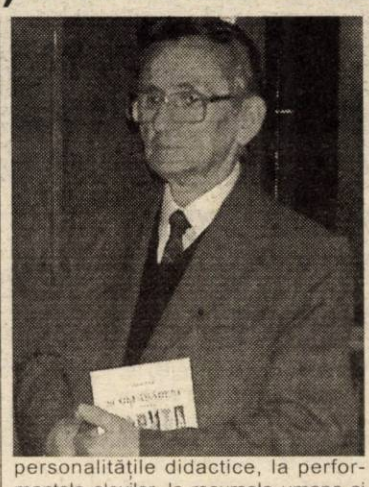

personalitățile didactice, la performanțele elevilor, la resursele umane și materiale, la oferta educațională, la particularitățile fiecărei instituții și la modalitățile acestora de integrare europeană. Prof. univ. dr. **Aurel Ardelean**, rectorul Universității de Vest „Vasile Goldiș", a subliniat „munca migăloasă" a profesorului Vasile Man, „un dascăl serios, onest, receptiv la nou". După cum ne-a mărturisit autorul, volumul II al acestei cărți este deja în lucru, urmând a fi publicat la începutul anului viitor. „Sper ca «Școli arădene» să reprezinte un îndemn la competiție pentru elevii liceelor din orașul nostru și totodată să trezească mai mult respect din partea autorităților față de Școală.", a adăugat Vasile Man.

Cealaltă „față" a autorului, aceea de poet, se reflectă în volumul de versuri „Timp și destin". Cartea este parțial o antologie a poeziilor deja publicate de Vasile Man în volumele „Darul luminii" (1999) și „Nu doar duminica" (2001), dar cuprinde și poezii inedite, adunate sub titlul „Atitudini lirice". Scriitorii **Florin Bănescu** și **Vasile Dan** - președintele filialei Arad a Uniunii Scriitorilor - au conturat profilul liric al autorului, „o prezență discretă în viața culturală a Aradului".

CĂTĂLINA LATU

PHARE își deschide sacul

BANI PENTRU ADMINISTRAȚIA PUBLICĂ

Recent a fost lansat programul Phare-Coeziune Economică și Socială cu buget total de 14,67 milioane de Euro. Uniunea Europeană contribuie la acest program cu 11 milioane de Euro. Principalii beneficiari vor fi consiliile locale, primăriile, consiliile județene și prefecturile, care pot participa la proiect individual sau în parteneriat cu organizații non-guvernamentale cum ar fi spitalele, școlile, universitățile.

Procentul cel mai mare de reușită îl vor avea proiectele destinate reabilitării centrelor pentru tinerii peste 18 ani proveniți din casele de copii, centrele anti-drog și centrele de urgență pentru victimele violenței în familie. De asemenea, în cazul centrelor de bătrâni și cantinelor sociale banii vor fi alocați pentru dotarea cu aparatură. Regiunii 5 Vest din care face parte și Aradul, i-au fost alocate 1.501.000 Euro. Sumele finanțării nerambursabile sunt cuprinse între 10.000 și 200.000 de Euro. Finanțarea nerambursabilă nu poate depăși 90 la sută din costurile totale ale proiectului. Diferența de 10 la sută trebuie să fie finanțată din sursele proprii ale solicitantului sau ale partenerilor acestuia sau din alte surse decât cele provenite din fondurile Comisiei Europene. Important este că, contribuția în natură nu este eligibilă iar durata proiectului nu poate fi mai mare de 18 luni. De asemenea, propunerile de proiecte vor avea șanse mari de a fi acceptate dacă vor avea efecte benefice asupra forței de muncă locale, prin crearea de locuri de muncă permanente și temporare pentru șomeri, tineri etc.

Propunerile de proiecte trebuie să fie depuse până pe 8 ianuarie 2003, la sediul Agenției pentru Dezvoltare Regională Vest (str. Proclamației de la Timișoara nr. 5, cod 1900 Timișoara, jud. Timiș). Tel. 0256/191.981 sau 0256/191.923). Detalii mai multe se pot obține pe sit-ul Ministerului Dezvoltării și Prognozei (www.mdp.ro) și www.infoeuropa.ro.

OLIMPIU BULZAN

Guvernul nu are soluții pentru creșterea salariilor funcționarilor publici

Guvernul nu dispune de nici o soluție pentru a majora salariile funcționarilor publici, a declarat purtătorul de cuvînt al Executivului, Claudiu Lucaci.

"Sunt foate multe categorii sociale care au nevoie de creșteri salariale, printre care și funcționarii publici. Deocamdată, nu există soluții pentru majorarea salariilor", a spus Lucaci.

Purtătorul de cuvînt al Executivului a amintit că proiectul de buget pe anul viitor, care cuprinde și prevederi referitoare la salarizarea personalului bugetar, se află deja în dezbaterea Parlamentului.

Circa o mie de funcționari publici au manifestat, joi, în Piața Revoluției din Capitală, timp de aproape o oră, solicitînd Guvernului salarii mai mari, tichete de masă și protecția funcționarilor din punct de vedere legislativ. Sindicaliștii au sosit la București din mai multe județe, atît din Moldova, cît și din zona de sud și de est a țării. În jurul orei 12.00, sindicaliștii au pornit în marș către sediul Guvernului.

Vasile Marica, liderul Uniunii Sindicale a Funcționarilor Publici, a apreciat că revendicările funcționarilor publici sunt "de bun simț" cererile lor vizînd atît problemele salariale, cît și problema corupției din instituțiile statului.

MAȘINA DE VOT

(Urmare din pagina 1)

Cu atât mai mult cu cât este vorba despre un contract de o importanță deosebită pentru întreaga comunitate arădeană, documentele legate de acest contract trebuia puse din timp la dispoziția consilierilor, spre a fi studiate cu atenție, încât atunci când își dau votul să o facă în cunoștință de cauză. La CLM Arad, primarul Dorel Popa nu respectă această cerință legală, presându-i pe consilieri să voteze pe încredere. Și culmea: cei mai mulți chiar așa fac. Votează cu ochii închiși orice conținut al hârtiilor fluturate de primar. De ce o fac, dacă nu înțeleg cu precizie despre ce e vorba? Dacă nu își pot face o reprezentare asupra consecințelor respectivelor hotărâri asupra comunității? Răspunsul este unul singur: din interes! Până când Ovidiu Marian a rezistat pe poziția de director al Gospodăririi Comunale, țărăniștii au făcut o opoziție sistematică la inițiativele pesedistului Dorel Popa, dar după ce a fost schimbat, cu toții au înțeles că în caz de nealiniere își mai pierd și slujbele deținute pe la Primărie. Așa că din partea lor - mucles! Udemeriștii cei orgolioși au fost îmblânziți și ei de dresorii PSD-ului și își văd în mod disciplinat de interesele specifice etniei. În Arad, amplasarea statuii libertății stă la degetul cel mic al primarului... Un medic pe post de consilier este și dânsul opozant, după logica politică locală dar, sperând să pună mâna pe funcția de director în locul recent sancționatului dr. Ioan Crăsnic, stă și dânsul în banca sa. Un alt consilier din opoziție a beneficiat, din câte am auzit, de o slujbă la Primărie pentru soția sa, bașca două repartiții de imobile pentru familie și protejați. Alți consilieri au fost răsplătiți cu excursii peste hotare, pe spesele cetățeanului și aceștia au și ei datoria să-l susțină pe binefăcătorul lor primar! O categorie aparte o reprezintă consilierii numiți în fel de fel de consilii de administrație a unităților din subordinea Primăriei de unde încasează parale frumoase. Sigur că și aceștia își dau votul tot distinsului nostru primar, panicați că altminteri își pierd ciubucul. Pe fiecare în parte dacă vei lua, vei descoperi că nu întâmplător dânsul este o rotiță bine unsă în diabolica mașină de vot, a primarului, în CLM Arad.

Atâta timp cât aleșii urbei sunt dependenți de banul public, aceștia pot fi foarte ușor șantajabili. Un consilier a cărui nevastă este salariata d-lui Popa este o simplă marionetă în mâinile acestuia. La fel, acei consilieri care lucrează pe bani proveniți de la buget sunt mai mult decât șantajabili cu pierderea afacerilor contractate, dacă mișcă în front. Singurii care ar rezista șantajului ar putea fi cei care nu depind nici ei și nici familiile acestora de banul public. Câți însă dintre aceștia putem număra în CLM Arad? O întrebare la care contribuabilii arădeni sunt în măsură să găsească singuri răspunsul.

Votul din CLM Arad, cu privire la Centurymarc, n-a fost politic

Proiectul de hotărâre supus votului Consiliului Municipal Arad, privind aprobarea amendamentelor și actelor adiționale, pentru completarea contractului de asociere în participațiune dintre CLM și Centurymarc, a fost votat joi cu o largă majoritate.

De unde până unde acest spectaculos rezultat al votului, ne-am întrebat și noi, având în vedere că până nu demult existau destule voci de consilieri nemulțumiți de întreaga poveste, unii dintre aceștia promițând chiar că nu vor vota în nici un chip. Până la urmă singurul care a votat împotrivă a fost consilierul liberal Gavril Popescu, acesta respectând o hotărâre luată în interiorul partidului pe care-l reprezintă. Lucru care nu s-a dovedit bătut în cuie când a fost vorba de votul celorlalți doi consilieri ai PNL, care au votat „pentru". Această poziție vine în sprijinul ideii că problema asocierii CLM cu Centurymarc a fost una dezbătută nu atât din punct de vedere politic, cât din punctul de vedere al consilierului local, privit mai mult ca arădean decât membru al uneia sau alteia dintre formațiuni. 0,5

Mergând mai departe cu întrebarea noastră, care viza motivul pentru care majoritatea consilierilor au fost alături de Dorel Popa și Executiv, ne-am adresat unora dintre consilierii locali care au participat la ședința de joi, fiecare dintre aceștia fiind reprezentantul unui partid politic.

Iată întrebările pe care le-am adresat acestora, urmând ca, în continua, să aflați și răspunsurile:

1. Ce v-a determinat să votați contractul cu Centurymarc?

2. Aveți convingerea că acest contract este benefic pentru arădeni?

3. Cât timp l-ați studiat?

MARCEL CHIȘCAN, consilier municipal PNȚCD

„1. Pe noi, țărăniștii, ne-a convins garanția oferită că prețul gigacaloriei nu crește mai mult cu 3% pe an și nu puteam să ne opunem unei investiții de 200 de milioane de dolari. Există prezumția că toată această afacere este pe bune. 2. Da. E benefic în condițiile în care noi am preluat CET-ul. Noi nu trebuia să preluăm CET-ul și atunci nu era în discuție această problemă. 3. Noi l-am primit alaltăieri. Am avut timp să-l studiem pentru că nu sunt mai mult de patru pagini".

LEVENTE BOGNAR, viceprimar al municipiului Arad (UDMR)

„1. Ca reprezentant al UDMR (știți că eu nu am votat)... vă pot spune că contractul ne-a convins. 2. Cele prezentate

reprezintă o soluție pentru Arad. 3. Erau prevăzute anumite termene pentru 25 octombrie. Dar timpul pe care l-au avut consilierii noștri la dispoziție a fost suficient".

TIBERIU DEKANY, consilier municipal PNL

„1. Cum să nu votez un contract în condițiile în care se aduc argumente, de către Executiv, în sensul că există deja două acorduri încheiate de Centurymarc pentru finanțare de peste 206 milioane de dolari? Nu mai exista nici un motiv pentru care să nu votăm pentru. 2. În forma în care ne-a prezentat-o Executivul, nu poate să fie decât benefic. 3. Materialele au fost primite cu o zi înainte așa că am avut timp suficient. Nu înțeleg de ce ar fi nevoie de mai multe zile pentru a citi câteva pagini".

ADRIAN MUREȘAN, consilier municipal PRM

„1. M-a convins faptul că a fost agreat planul lor de afaceri, de către Citybank. Dacă această bancă a spus că e viabil, atunci eu cred în el. În al doilea rând, nu există o alternativă la Centurymarc. 2. Sper să fie benefic. Nu sunt convins dar sper să fie bine. 3. Da. Pentru câte hârtii ne-au fost prezentate a fost suficient"

AMALIA ASLĂU, consilier municipal PSD

„1. Ideea că totuși va ieși ceva bun din asta. Că vom reuși să salvăm Aradul de la pericolul de a rămâne fără căldură. Nu merg pe linia că ar fi o hotărâre de partid pentru că mă gândesc, în primul rând, la situația în care ne-am găsi dacă n-ar fi banii. Îmi doresc din tot sufletul ca această societate să fie serioasă și să realizeze ceea ce ni s-a spus că se va realiza. Să-și respecte promisiunile. 2. Cred că este benefic pentru Arad. 3. Pentru așa ceva trebuia timp mai mult. Este o problemă care implică foarte multă răspundere. Nu în pripă, dar era bine să fi avut mai mult timp la dispoziție pentru a studia contractul".

ALIN OLTEANU
Foto: V. MUSCA

„NU SUNT GICĂ CONTRA..."

... Zice consilierul municipal PNL Gavril Popescu

– D-le Popescu, sunteți singurul care ați votat împotrivă în ședința CLM în legătură cu asocierea cu Centurymarc. De ce ați votat împotrivă?

– În primul rând pentru faptul că actele adiționale la contractul inițial n-au fost prezentate din timp pentru a fi studiate. Ceea ce s-a întâmplat și când a fost votat contractul inițial care are destul de multe semne de întrebare care trebuia lămurite.

– Toți consilierii cărora le-am luat declarații au spus că a fost timp suficient pentru studierea actelor fiindcă erau doar patru file de studiat.

– E adevărat că erau patru file, dar pe aceste patru file sunt trecute lucruri mult prea sérioase care să poată fi gândite și analizate în câteva ore. Chiar dacă era o singură filă cu două alineate, marea importanță a ceea ce conține o filă ne obligă să gândim la modul serios. Să nu uităm că este o afacere de 200 de milioane de dolari.

– În al doilea rând?

– Apariția în anexe a unei noi firme, Centurymarc Romania, care va asigura managementul și administrarea afacerii pune semne de întrebare pentru că contractul inițial a fost semnat de către Centurymarc LLC din America. În aceeași ordine de idei, nu există în contract posibilitatea de sancționare a firmei dacă nu-și respectă termenele. Dar problema fundamentală a afacerii este că, practic, acest contract nu a fost pregătit în mod corespunzător. Pentru un asemenea contract era necesar să-și aducă contribuția juriști, economiști, finantiști și, nu în ultimul rând, ingineri, tehnologi, profesioniști care lucrează în domeniu. Or, nu s-a întâmplat așa ceva.

– Dacă tot timpul votați împotrivă puteți trece drept Gică contra.

– Într-o asemenea afacere și în alte câteva care au fost făcute de către Executiv - aș aminti doar Parktronicul - implicațiile de ordin financiar cu trimitere la populație sunt foarte mari. Când am candidat pentru funcția de consilier, am considerat că experiența pe care o am în domenul tehnic, economic și administrativ o pot pune în slujba cetățenilor. Exact asta fac acuma, analizând la modul serios și nu de azi pe mâine tot ceea ce se întreprinde. Dacă a privi cu seriozitate și cu responsabilitate ceea ce se face, atunci sunt Gică contra.

Dar s-ar putea ca acei care au votat să fie până la urmă contra... arădenilor.

I. IERCAN

PSM „bombardează" Guvernul

Biroul Comitetului Județean Arad al PSM continuă să „bombardeze" Guvernul României cu petiții. Una se referă la modificarea reglementărilor privind eliberarea biletelor de călătorie cu preț redus pentru elevi și studenți. Conform noilor hotărâri, elevii și studenții nu mai primesc bilete cu preț redus pe baza carnetului, ci primesc foi de drum de la secretariatele școlilor. În opinia PSM, aceasta reprezintă ***„o amplificare a birocrației, o premisă pentru nașterea unor acte de corupție, îngreunarea liberei circulații a elevilor și studenților, îngreunarea activității de secretariat din școli, perturbarea programului de învățământ."***

A doua petiție, adresată premierului Adrian Năstase, se referă la necesitatea consultării populației Aradului privind reamplasarea complexului statuar „Ungaria Milenară". ● La conferința de presă de ieri, pe lângă cele două petiții, Mihai Lelik a prezentat presei o „Declarație" a Biroului Executiv Central, referitoare la lupta împotriva corupției. PSM consideră că preocupările Executivului privind demascarea actelor de corupție sunt mai mult propagandistice, marii corupți nefiind ***„în nici un fel deranjați ci, dimpotrivă, se bucură de o adevărată protecție."*** În acest sens, PSM cere „cu insistență" ca bunurile mobile și imobile dobândite pe căi ilicite să fie confiscate și să treacă în proprietate publică. ● Conducerea centrală a PSM continuă să avertizeze organizațiile din teritoriu asupra diversiunilor menite să împiedice reînscrierea PSM la Tribunal în condițiile noii legi care va intra în curând în vigoare. ● În altă ordine de idei, pe data de 31 octombrie, la Sebiș, se va desfășura Plenara Comitetului Județean Arad al PSM. Principalul punct pe ordinea de zi va fi definitivarea logisticii pentru reînscrierea partidului. ● Revenind la cele două petiții, PSM-iștii au avut ghinion: din cauza mitingului de protest al funcționarilor publici, secretariatul Guvernului a fost închis, așa că deși s-a deplasat la București, prim-vicepreședintele Tudor Gabor a trebuit să trimită petițiile prin poștă.

S. TODOCA

PSD ARAD ȘI-A ÎNFIINȚAT PROPRIA CASĂ DE AJUTOR RECIPROC

Delegația permanentă a PSD Arad a aprobat ieri nominalizarea a opt persoane, propuse pentru a ocupa funcții de secretari de stat în cazul în care, în 15 noiembrie vor fi făcute remanieri. Aceștia ar fi, conform declarațiilor făcute de unii membri ai partidului, Constantin Buzatu, Mariana Ghenof, Grațian Damian, Dorel Căprar, Florian Pera, Răzvan Bâra, Petru Mihăieș și un anume domn Herbei.

Cu privire la situația directorului Direcției de Sănătate Publică, Ioan Crâsnic, discuția cu privire la excluderea acestuia din partid a fost amânată pentru o ședință ulterioară, decizia organizației 8 fiind astfel neratificată.

În plan organizatoric, membrii Delegației Permanente au hotărât să se întâlnească, fiind invitați într-o ședință care se va desfășura la Hălmagiu, la începutul lunii noiembrie. În privința organizațiilor aflate în județ, membrii Delegației Permanente au mai ascultat pozițiile unor persoane aflate în PSD Moneasa, Bocsig și Chișineu-Criș, situațiile de acolo urmând a fi cercetate la fața locului.

Interesant de remarcat ar fi faptul că Alexandru Savici a fost înlocuit din funcția de secretar, care se ocupa cu imaginea partidului, motivul, susțin sursele noastre, fiind acela că acesta i-a supărat pe cei „mari" pentru modul cum a organizat „Zilele Aradului".

Nu în ultimul rând, membrii Delegației Permanente au hotărât să înființeze Casa de Ajutor Reciproc a Partidului Social Democrat, filiala Arad.

ALIN OLTEANU

Doru Sever Puia și Tiberiu Dekany au primit, neoficial, avertismente

LIBERALII VOR SANCȚIONA DRASTIC INDISCIPLINA

În cadrul conducerii Partidului Național Liberal, filiala Arad, a avut loc ieri după-amiază o ședință furtunoasă, în sensul că au existat discuții aprinse cu privire la modul în care înțeleg să se comporte unii consilieri ai partidului. Concret, totul a plecat de la faptul că, în ciuda unei hotărâri luate în interiorul formațiunii, consilierii locali municipali Doru Sever Puia și Tiberiu Dekany au votat, în cadrul CLM, în privința contractului cu Centurymarc, așa cum au gândit, fără a ține cont de punctul de vedere al partidului pe care-l reprezintă.

Chiar dacă nu s-a luat nici o măsură în cazul lor, cei doi nefiind prezenți, în urma discuțiilor care au avut loc s-a luat hotărârea să fie sancționați toți cei care se vor abate, în viitor, de la parcursul pe care conducerea partidului se decide să-l aibă.

Ieri după-amiază, susțin sursele noastre, s-a mers până acolo încât s-au propus măsuri drastice, gen retragerea sprijinului politic și chiar excludere din partid, pentru cei care vor încălca regulamentul. Unul neoficial, e drept!, dar numai bun să fie respectat. Cert e că majoritatea părerilor celor prezenți la ședința conducerii liberale a fost de acord cu această poziție, în legătură cu viitoarele încălcări a disciplinei de partid.

A. OLTEANU

HOȚII CARE AU VRUT SĂ JEFUIASCĂ „UNIUNEA SÂRBILOR" AU FOST GHINIONIȘTI

Ieri dimineață, deplasându-se la sediul „Uniunii Sârbilor" de pe strada Episcopiei, Simion Jarco, președintele „Uniunii", a constatat că ușa sediului a fost forțată, broasca fiind spartă. Spre ghinionul lor,

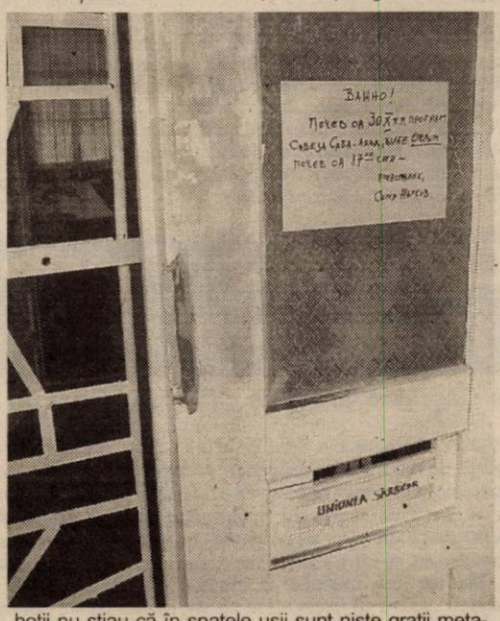

hoții nu știau că în spatele ușii sunt niște gratii metalice foarte groase, încuiate cu un lacăt masiv. În aceste condiții, hoții nu au putut decât să privească printre gratii prada la care jinduiau: televizor color, copiator și alte aparaturi electronice, toate nou-nouțe. Simion Jarco nu știe cine ar fi putut jindui la bunurile din sediu.

S. TODOCA
FOTO: V. MUSCA

25 octombrie
ZIUA ARMATEI ROMÂNE

Ieri, cu ocazia aniversării Zilei Armatei Române, în Piața Avram Iancu a avut loc o ceremonie militară și religioasă urmată de depuneri de coroane la Monumentul Eroilor.

Ceremonia a fost deschisă de P.S. Timotei Seviciu care a oficiat o slujbă religioasă și a ținut o scurtă alocuțiune aducând un omagiu „fiilor patriei care s-au jertfit pentru țară". Prefectul Dan Ungureanu și mai apoi comandantul CMJ, colonelul Vasile Băiețan, au luat cuvântul făcând referire la mult discutata integrare a României în structurile militare europene și invocând momentele de glorie ale lui 25 octombrie 1944 când „ultima palmă de pământ românesc a fost eliberată cu deosebite jertfe de ostașii români".

Foto: V. MUSCA

După terminarea alocuțiunilor, au fost depuse coroane de către reprezentanți ai Primăriei, Prefecturii, Poliției și Jandarmeriei, dar și ai altor instituții arădene.

Ceremonia a fost încheiată de o paradă militară și a fost continuată la Cimitirul Pomenirea unde s-au adus omagii și ostașilor sovietici căzuți pe teritoriul României.

R. M.

La Sebiș ...

Ieri, la monumentul eroilor căzuți în cel de-al II-lea război mondial, în prezența locuitorilor orașului Sebiș a avut loc ceremonia depunerii de coroane și jerbe de flori.

Cu această ocazie profesorul Gheorghe Barna - din cadrul Grupului școlar industrial Sebiș – a evocat semnificația Zilei Armatei Române și evoluția structurală a acesteia de-a lungul istoriei sale.

Au mai vorbit prof. Ioan Galea și primarul orașului Sebiș dr. Marius Lambing care au încheiat festivitatea.

GELU GROZA

...și Gurahonț

Ieri a avut loc și la Gurahonț sărbătorirea „Zilei Armatei Române", prilej cu care, la cimitirul Eroilor căzuți pentru eliberarea patriei, a avut loc o adunare comemorativă și depunere de coroane de flori.

A fost evocat eroismul de care au dat dovadă cei care și-au jertfit viața pentru eliberarea țării de hoardele fasciste, în special cei care au luptat în Valea Crișului Alb.

Pentru faptele de eroism și bărbăție în luptele pentru eliberarea țării, le-au fost înmânate veteranilor de război medalii jubiliare, la eveniment au participat organele locale ale puterii de stat, militari în termen de la unitatea de pompieri, elevi, precum și numeroși localnici.

ALEXANDRU HERLĂU

COMPLEXAȚI ȘI TIMORAȚI

Fiecărui ziarist i se întâmplă, inevitabil aș zice, să ajungă într-un moment de indecizie în ce privește redactarea articolului, comentariului etc. Adică, te oprești și te întrebi: să spun cutare lucru ori să nu-l spun? Să spun ce gândesc și cum gândesc, să fiu sincer sau cutare lucru e mai bine să nu-l spun, pentru că, deși e adevărat, nu „dă" bine la unii?!

M-am surprins într-un asemenea moment - și nu este prima oară - cu o zi în urmă, când redactam „Accentele" de ieri. Scriam despre „cecurile în alb" pe care le dă ONU, amintisem printre beneficiari pe americani, pe ruși, vroiam să-i includ și pe evrei, dar am avut o ezitare. Nu pentru că nu s-ar fi încadrat în logica discursului, ci pentru că s-a creat un complex al ziariștilor, politicienilor față de orice trimitere la Israel și la poporul său.

Accente

A devenit parcă o normă ca despre evrei, numai de bine. O asemenea atitudine este însă foarte periculoasă - atât în politică, precum și în jurnalism. Este periculoasă fiindcă tot ce s-ar opune unor interese evreiești ar fi catalogat drept condamnabil, iar atitudinile publice, antisemite. Bunăoară, în problema palestiniană. Nu poți accepta că doar palestinienii sunt de vină. Vina este una împărțită între evrei și palestinieni, moartea nu-i ocolește nici pe unii, nici pe alții, nici pe copiii palestinienilor, nici pe cei ai evreilor. Și totuși, tendința, mai cu seamă din partea americanilor, este de a contrabalansa răspunderea, de a o bascula în partea palestiniană. Nici măcar evreii din interiorul Israelului nu sunt toți de acord cu actuala politică a lui Sharon. Citeam, de curând, pe teletextul canalului RAI UNO, că peste 200 de tineri evrei au refuzat să se prezinte la încorporare, protestând împotriva politicii Israelului. Se poate observa însă că și Uniunea Europeană a devenit tot mai prudentă în a distinge ceea ce înseamnă drept și abuz în atitudinea Israelului față de palestinieni. Așa, cred, trebuie să privim toți lucrurile. Să fim obiectivi în atitudini, să nu ne fie unii mai egali decât ceilalți. Adevărurile rostite, cu decență, pot fi crude, dar adevărul nu este nici antisemit, nici antiamerican, nici... Este adevăr pur și simplu.

Da, cum mărturiseam, există acest complex evreiesc. Din respect pentru pătimirile acestui popor? De teamă să nu fii catalogat ca antisemit? Nu știu. Poate, din amândouă pricinile. Complexul însă, ca orice complex, poate fi toxic, poate otrăvi adevărul și demnitatea. Fie și pentru câteva minute, am încercat să mă debarasez de acest complex. Atâta tot.

TRISTAN MIHUȚA

CONSTITUIREA COMISIEI DE AUTORITATE TERITORIALĂ A DAT BĂTAIE DE CAP CONSILIERILOR JUDEȚENI

Consilierii județeni au reușit cu greu să se adune în sala 70 a Palatului Administrativ, pentru a participa la ședința ordinară începută cu o întârziere de aproape 45 de minute. Ordinea de zi, inițial cu opt proiecte, a fost îmbunătățită cu încă trei, la propunerea președintelui Caius Parpală.

A fost prezent și vicepreședintele Gheorghe Falcă, refăcut parțial după ce a suferit, în ultimele săptămâni, mai multe intervenții chirurgicale.

Șase pentru Autoritatea Teritorială

Trecem peste primele două puncte de pe ordinea de zi, votate în bloc de consilieri, referitoare la repartizarea sumelor la Legea 416 și rectificarea bugetară cu 7 miliarde de lei, primiți de la Guvern pentru plata furnizorilor de lapte și cornuri și începem cu punctul trei - care a stârnit ceva reacții din partea celor prezenți.

Este vorba despre desemnarea a șase consilieri județeni care vor face parte din Autoritatea teritorială de ordine publică Arad, **„un organism** - citâm din hotărârea Guvernului - **cu rol consultativ în vederea asigurării bunei desfășurări și sporirii eficienței serviciului polițienesc din unitatea administrativ teritorială în care funcționează."**

La îndemnul lui Caius Parpală, consilierii s-au pus pe făcut propunei, pe listă ajungând în final 11 nume: Claudiu Cristea (PNȚCD), Ioan Moș (PUNR), Corneliu Pădureanu (PNL), Sever Jurcă (PNL), Mihai Duma (PSD), Gheorghe Sabău (PSD), Gheorghe Chiper (PSD), Vasile Ciobâncan (PNȚCD), Cristian Moisescu, Zoltan Hoszu (UDMR) și Lucian Stana (PUR).

Preconizând un vot în bloc al grupului PSD, alături de PUR și UDMR, Gheorghe Falcă s-a lansat într-o „cuvântare" menită să schimbe votul majorității prezente. **„Constat că avem de-a face cu un partid care dorește să împartă consiliul în două, pe considerente politice, deși aici n-ar trebui să fie vorba decât de interesele cetățeanului. Nu vreau să ajungem în situația în care se află Consiliul local, prin urmare vin cu următoarea idee. Propun ca din această comisie să facă parte conducerea CJA, adică dl. președinte Parpală și cei doi vicepreședinți: Cristea și...eu. Iar ceilalți trei membri să fie aleși prin vot secret în urma sugestiilor făcute de consilieri."**

Răspunsul a venit de la Gheorghe Chiper, care a precizat că majoritatea este cea care decide și **„consider că este normal să ne propulsăm oamenii noști, din grupul PSD."**

După ce mai mulți consilieri și-au dat cu părerea despre propunerea lui Falcă, Caius Parpală a precizat că orice discuție este de prisos pentru că el nu dorește să facă parte din nici un fel de structuri, atâta timp cât este președintele CJA. Tentativa lui Gheorghe Falcă a eșuat, chiar el retrăgându-și propunerea, după afirmațiile lui Parpală.

A urmat și votul secret, care a i-a desemnat pe cei șase aleși. Este vorba despre **Claudiu Cristea**, cu cel mai mare număr de voturi, urmat de **Zoltan Hoszu, Gheorghe Sabău, Mihai Duma, Gheorghe Chiper** și **Lucian Stana**, victoria revenind grupării PSD-UDMR, așa cum era de așteptat.

Săptămâna viitoare, întreaga comisie - din care mai fac parte subprefectul Florin Remețan, șeful IPJ, Nicolae Gudiu, rectorul Universității „V. Goldiș", Aurel Ardelean, prim procurorul Pavel Palcu, patronul Gheorghe Curta, comisarul Teodor Pantea și șeful Corpului gardienilor Publici - se va întruni pentru alegerea conducerii.

Modificări de organigrame

Nu mai puțin de trei proiecte de hotărâri propuneau spre aprobare modificarea organigramelor la CJA, Direcția Pentru protecția Copilului, Oficiul Județean de Consultanță Agricolă, Administrația de Drumuri și Poduri și Școala de Arte.

Noua organigramă a Consiliului Județean se modifică pruin cooptarea Oficiului Județean de Consultanță Agricolă, iar la Direcția pentru Protecția Copilului are loc o restructurare, prin închiderea la 1 decembrie a unor centre de copii și înființarea caselor de tip familial. Personalul de la Centrul de plasament nr.1 a fost redirecționat în alte instituții de protecție a copilului, astfel că numărul angajaților a rămas același. Reorganizarea posturilor la Administrația de Drumuri nu a fost votată de consilieri, până după evaluarea situației societății.

La ultimul puct, consilierii au votat pentru acceptarea demisiei lui Ioan Klein, comandantul Corpului Gardienilor Publici, cu două voturi împotrivă și patru abțineri.

SORINA AMBRUȘ

IOAN KLEIN ȘI-A „SĂRBĂTORIT" DEMISIA CU ... ȘAMPANIE

Ioan Klein a susținut, ieri, la ora 10,00, la sediul Corpului Gardienilor Publici (C.G.P.) ultima conferință de presă în calitate de comandant al C.G.P.. Joi, 24 august a.c. și-a înaintat demisia către conducerea Consiliului Județean (C.J.). Împreună cu acesta încă trei angajați importanți și-au depus demisia: Contabilul șef - **Nori Belcea**, șeful serviciului administrativ - **Andreea Szűcs** și inspectorul instructor - **Iosif Lovas**.

„Am demisionat pentru a evita manifestări țigănești..."

Pentru început, dl. Klein a ținut să subli-nieze că nu consideră un avantaj că a condus cinci ani C.G.P., ci consideră că pentru instituție a fost un privilegiu să fie cârmuită de el. **„Angajatorul a luat notă de demisia mea și a aprobat-o. Urmează ca după preavizul de 30 de zile, adică începând din data de 1 decembrie să plec de la condu-cerea acestei instituții"**, spune Klein.

El a mai ținut să precizeze că tot ce s-a realizat în acești cinci ani în această instituție nu se putea face decât lucrând în echipă. **„Dacă nu se lucrează așa, nu se poate face nimic. Păcat că alții înțeleg lucrul în achipă ca lucrul în haită. De exmplu, în județ, în sfera politicului..."**, a mai adăugat comandantul C.G.P..

Ioan Klein spune că această decizie a fost luată pentru a scuti Consiliul Județean de o muncă inutilă. **„Am renunțat la conducerea C.G.P. pentru a evita tot felul de manifestări cu coloratură țigănească"**, a mai adăugat Klein.

„Am găsit instituția în paragină..."

Comandantul C.G.P. spune că, în anul 1997, când a preluat conducerea, instituția era într-o stare jalnică și avea multe datorii și susține că cei care vor veni după el nu vor avea motive să spună același lucru pe care îl spune el acum. **„Creditul la C.J. era în proporție de 10% returnat. Noi l-am dat înapoi într-un an, în totalitate. Acum în fondul de risc sunt 500 de milioane de lei. M-am înhămat la o muncă grea și am reușit să stabilizez instituția"**, susține dl. Klein.

Scaunul lui Klein se pare că va fi ocupat de Liviu Gârgar

Ioan Klein mai susține că cei care au luptat împotriva lui au fost doar niște unelte ale celor din sindicat care au vrut ca el să plece de la conducere. **„Soarta lor va fi la fel ca și cea a uneltelor. Le folosești, iar după aceea le arunci... Am demisionat deoarece nu mai puteam să lupt cu aceștia, pentru că nu sunt convins că în acțiunile pe care le-aș fi desfășurat de acum înainte m-aș fi descurcat la fel de bine ca și până acum."**

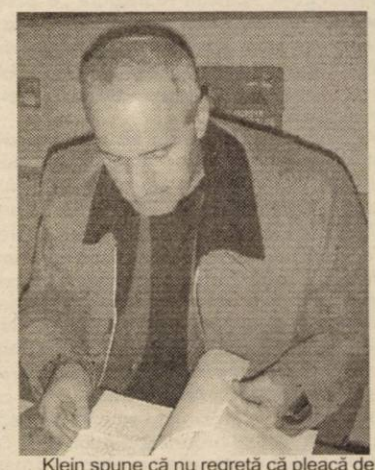

Klein spune că nu regretă că pleacă de la conducerea C.G.P., deoarece oricum nu trăia cu salariul câștigat aici. **„Am un portofoliu de acțiuni creat pe timpul cât am lucrat la SIF Banat Crișana, care îmi oferă posibilitatea să trăiesc rezonabil... După un concediu până în primăvară, voi intra în zona privată și voi fi propriul meu stăpân."** Cât despre cel care îi va lua locul Klein spune că a auzit de un singur nume: **Liviu Gârgar** - membru P.S.D..

La sfârșitul conferinței, Klein și-a sărbătorit demisia cu șampanie, spunând cu optimism că orice sfârșit e un nou început.

NADIA BODRAN
Foto: VIOREL MUSCA

Duminică, la RCS

Concurs de frumusețe prin... telefon

◆ *Câștigătoarele se califică pentru faza națională*

Duminică, 27 octombrie, odată cu reluarea emisiunii de modă „Life Magazin" - transmisă în direct de la ora 13,00, pe postul de televiziune RCS, – agenția de modele „Prima Agency" în colaborare cu MRA MODELS AGENCY organizează un inedit concurs de frumusețe. Preselecția pentru acest concurs se va desfășura în aceeași zi, începând de la ora 11,00, în incinta salonului **„ATIC ARTEXIN"**. Pentru prima dată în Arad, cele mai frumoase fete vor putea fi alese direct de către telespectatori, sunând la numărul de telefon **210.108.**

Marius Țica, manager la Prima Acency și moderator al emisiunii „Life Magazin" spune că fetele alese se vor califica pentru selecția finală ce se va desfășura la București, în luna noiembrie. **„Finala națională este organizată de către MRA Models Acency în colaborare cu prestigioasa agenție FORD MODELS și vor fi prezenți specialiști din Paris și New York. Precizez că atunci se va desemna reprezentanta României la finala mondială ce va avea loc în decembrie, în SUA"** - declară M. Țica.

La preselecția de duminică se pot prezenta arădencele frumoase, care au împlinit vârsta de 14 ani și au o înălțime de peste 1,70 m. Potrivit regulamentului de concurs, candidatele trebuie să fie îmbrăcate în rochie sau fustă scurtă și pantofi cu toc, fără machiaj.

C. T.

Aflată în lichidare judiciară de anul trecut

BARAȚCA ESTE O „MARFA" GREU VANDABILA

La solicitarea Casei Județene de Asigurări de Sănătate, S.C. V.V. Barațca S.A., cunoscuta firmă viti-vinicolă, a intrat în luna aprilie 2001 în lichidare judiciară. La acea vreme, ca și în prezent, acționarii societății erau fostul Fond al Proprietății de Stat (actual APAPS) cu circa 75% și SIF Banat-Crișana cu restul de acțiuni. Altfel spus, statul a cerut lichidarea propriei societăți de... stat!

SITUAȚIE JURIDICĂ INCERTĂ

Numită lichidator în dosarul de lichidare, S.C. EUROCONSULT S.R.L. Arad a constatat după efectuarea inventarierii activelor că nu prea are ce să lichideze. Faptul că nici după 12 ani de la Revoluție situația juridică a terenurilor pe care a făcut producție BARAȚCA S.A. nu e clară, încurcă și mai mult lucrurile. „Nu sunt eliberate încă titlurile de proprietate pentru foștii locatari și acționari la fosta societate de stat în proporție de peste 80 la sută. Acesta a fost și este principalul motiv pentru care investitorii ne ocolesc. Primul lucru pe care-l vor, în special investitorii străini, este o situație clară a terenurilor, consideră **Géza Balla**, director delegat la S.C. V.V. BARAȚCA.

„AM RĂMAS FĂRĂ OBIECTUL MUNCII"

Incertitudinea care planează în privința situației juridice a terenurilor este și principalul motiv pentru care Combinatul de Vinificație al societății în lichidare nu-și găsește stăpân. „Valoarea mare dintre active o reprezintă Combinatul de Vinificație. Dar nefiind vii pe rod nu-i atractiv pentru investitori. În condițiile în care am rămas fără terenuri, am rămas fără obiectul muncii, iar combinatul a rămas în conservare", spune **Ioan Isai**, directorul firmei lichidatoare. Prin urmare, la licitațiile organizate până acum au fost vândute doar câteva utilaje și clădiri.

VITICULTORI PE CONT PROPRIU

Odată cu declinul celei mai cunoscute societăți de viticultură și vinificație din Podgoria Aradului, câțiva dintre foștii fermieri au luat-o pe cont propriu, concesionând sau luând în arendă viile de la proprietarii care și le-au redobândit. Numai așa s-a reușit salvarea unor suprafețe, ce-i drept neînsemnate, de la pârlogire. Tot acești fermieri au preluat și o parte dintre foștii angajați ai S.C. V.V. BARAȚCA S.A., ceilalți fiind disponibilizați cu șomaj și plăți compensatorii.

FLORIN TRUT
Foto: V. MUSCĂ

LICITAȚIE LA ZONA LIBERĂ CURTICI ARAD

● Alte terenuri vor fi concesionate

Administrația Zonei Libere Curtici Arad are programată, pe 15 noiembrie, o nouă licitație pentru concesionarea de terenuri pe ambele platforme (Aeroport, Curtici). „Sunt cumpărate deja câteva caiete de sarcini. Solicitări avem în special de la firme italiene și românești", spune directorul AZL, Mircea Pavel.

În prezent, pe platforma Curtici au concesionat terenuri aproape 30 de firme. Alte zece au închiriat aici teren. În ceea ce privește platforma Aeroport, patru terenuri sunt aici concesionate.

„E un lucru bun că și acum, spre sfârșit de an, vin investitori în Zona Liberă Curtici - Arad", conchide Mircea Pavel.

G. KNAP

De luni, prin Banc Post

ARĂDENII - DEPUNĂTORI LA BANCA TURCO-ROMÂNĂ ÎȘI PRIMESC BANII

În perioada 28 octombrie - 11 decembrie, Fondul de Garantare a Depozitelor Bancare va plăti compensațiile pentru depozitele constituite de persoanele fizice la Banca Turco-Română. Plata se face prin Banc Post. În Arad, circa 200 de persoane își vor primi banii depuși la BTR (în limita plafonului de garantare, care este 109 milioane de lei).

„Apreciez că în câteva zile vom termina efectuarea plăților, fiindcă numărul persoanelor nu e mare. Îi asigurăm pe arădeni că nu va fi nici o problemă în a-și primi banii", spune Leontin Chiș, directorul Banc Post Arad.

G. KNAP

100% PÂNCOTA

De la buștean, la produsul finit

Fabrica de mobilă (mobilier pentru ședere) Pâncota ne-a obișnuit în anii postrevoluționari cu destule vești proaste. Salarii mici, concedieri, convulsii sociale... De un an și jumătate, de când S.C. Pâncotas a fost preluată de firma bucureșteană C.D. Trade Impex, lucrurile s-au mai așezat. Ba chiar au început să apară performanțe frumoase, semn că

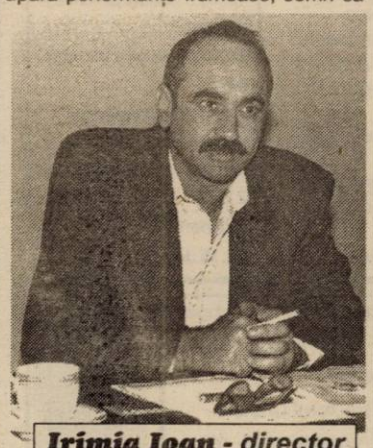

Irimia Ioan - director C.D. Trade Impex

acolo unde se muncește temeinic și calculat se poate obține și o performanță pe măsură. În primul rând s-au achitat datoriile către stat care însumau aproape 15 miliarde de lei. O sumă deloc neglijabilă. Apoi, s-a făcut cel mai important pas pentru obținerea unor produse de calitate la un randament înalt: retehnologizarea. Valoarea totală a investiției se ridică la 241.000 de euro. Centrala de producere a agentului termic și o cameră de uscare utilată modern sunt două din cele mai importante componente ale investiției. Mai sunt de plătit rate în valoare de 66.000 de euro. Directorul societății **Irimia Ioan,** spune că s-au făcut pași mici dar importanți. Piața de desfacere este generoasă pentru scaunele curbate produse la Pâncota. 70 la sută din producție merge în Europa, 20% în Statele Unite iar restul de 10% e destinat pieții interne. Și comenzile pe piața externă sunt în continuă creștere... Explicația ar fi simplă: scaunele produse în orașul arădean sunt din punct de vedere calitativ printre cele mai apreciate la nivel internațional. Expoziția Națională a Produselor de Mobilă (B.I.F.E.) desfășurată la București - C.D. Trade Impex a obținut premiul II. De asemenea, în această toamnă Camera de Comerț Industrie și Agricultură a Județului Arad a acordat aceleași firme premiul I la secțiunea producătorilor de mobilier pentru ședere, destinat hotelurilor și restaurantelor. Satisfacția e cu atât mai mare cu cât mobilierul este produs în proporție de sută la sută de fabrica pâncotană: de la buștean până la produsul finit.

„Problema este că nu există o stabilitate. Prețurile sunt într-o continuă creștere", spune directorul Irimia. Ultimul lucru, care dărâmă orice regulă a economiei de piață este că în loc să scadă prețul la benzină - o dată cu

deprecierea monedei euro (în care se calculează taxele și accizele la combustibil) - prețurile au crescut. Este încălcată astfel o lege elementară a economiei de piață". El e supărat că, după ce ani la rând România a fost exportatoare de mobilă de calitate acum a ajuns să importe mobilier făcut în Polonia, de o calitate mult mai slabă. Acum țara noastră exportă, în principal, doar bușteni - adică materia primă. „Atâta timp cât exportăm materia primă, nu vom putea progresa. Mai mult, în ritmul ăsta, peste 10-15 ani de zile industria lemnului va ajunge o amintire - la fel că industria cărnii...", a conchis Irimia.

OLIMPIU BULZAN
FOTO: VIOREL MUSCA

PANORAMIC ECONOMIC

DACIA-MODEL

Societatea Automobile Dacia, deținută de compania franceză Renault, va lansa pe piața românească, în data de 6 noiembrie, primul model de autovehicul utilitar echipat cu motor diesel. "Avem un calendar de promovare a operațiunii și credem că va fi un succes de piață, din punct de vedere al performanțelor și al prețului", au arătat sursele citate, care au precizat că noul model cu motorizare pe motorină va intra în producția de serie.

Motorul, care va purta marca Renault, va avea capacitatea de 1.900 de centimetri cubi și un consum redus de combustibil.

BCR ESTE A NOUA MARE BANCĂ

Banca Comercială Română (BCR) și Banca Română pentru Dezvoltare (BRD) se situează pe locul al nouălea, respectiv 28, într-un clasament al celor mai mari 100 de bănci din Europa Centrală și de Est, inclusiv Rusia, Kazakstan și Ucraina, după valoarea ajustată a capitalului propriu, realizat recent de agenția de evaluare financiară Standard & Poor's.

ASOCIAȚIE-NEMULȚUMIRI

Investitorii români și capitalul românesc sînt defavorizate în România, mediul de afaceri fiind afectat de aplicarea incorectă a legilor, a declarat, într-o conferință de presă, Florin Pogonaru, președintele Asociației Oamenilor de Afaceri din România (AOAR).

Potrivit lui Pogonaru, Guvernul este sub influența instituțiilor financiare internaționale, care recomandă măsuri pe termen scurt cum ar fi stabilitatea bugetară, în contextul în care dezvoltarea României impune obiective pe termen lung.

SENSIBLU-EVAZIUNE

Societățile Sensiblu SRL și Mediplus Exim SRL, care operează lanțul de farmacii Sensiblu, sînt implicate într-o "inginerie financiară" care ar putea fi catalogată, după finalizarea cercetărilor, drept evaziune fiscală, a declarat, în cadrul unei conferințe de presă, Neculae Plăiașu, comisar general al Gărzii Financiare.

Cele două societăți au fost înființate în anul 1997, având ca asociați patru cetățeni străini, din care doi libanezi - Michel Charles Eid și Roger Fawzi El Akoury, un britanic - Walid Abboud și un francez - Ludovic Robert Charles Simon.

PRIVATIZARE-FMI

Ministrul Autorității pentru Privatizare Ovidiu Mușetescu a declarat, într-o conferință de presă, că a adresat, într-o perioadă de doi ani, Ministerului de Interne (MI) peste 500 de sesizări în legătură cu nereguli de privatizare.

SÂMBĂTĂ, 26 OCTOMBRIE 2002

TVR 1

7,00 Ceasul deșteptător
8,00 Desene animate
9,00 Aventuri cu Lilipufi
10,00 Auto club - rel.
10,30 Design - armonie în cotidian
11,00 Debut 50 plus
12,00 O vedetă populară
12,45 Spectacolul lumii
13,15 Istorie polemică
14,00 Jurnalul de prânz
14,20 Mulțumesc (I)
15,00 România 1... și strada
15,05 Mulțumesc! (II)
16,00 Poveste fără sfârșit. Cu Irina Păcurariu
17,00 Ora G
18,00 Teleenciclopedia
19,00 Jurnal. Meteo. Sport
20,00 Surprize, surprize ... (I)
21,00 România 1... și strada
21,05 Surprize, surprize... (II)
22,00 România 1... și strada
22,05 Surprize, surprize... (III)
23,00 Jurnalul de noapte
23,15 Nana - f. Franța-Germania, 1998, cu Francesca Dellera (p. II)
0,55 Ora G - rel.

TVR 2

8,20 Arta apărării
8,50 Răscruci - rel.
9,15 Sport plus - rel.
10,35 Digimon - s.
11,00 Lumea lui Chit-Chit
11,45 În direct - s.
12,15 Arca lui Noe
12,45 Zestrea românilor - doc.
13,15 Planeta singuratică
14,00 Bărbați, la cratiță!
15,30 Știri
15,45 Atlas
16,15 Hawkeye - s.
17,00 Fotbal - **Astra-FC Național - live**
18,00 În prelungiri
18,45 Muzică populară
19,00 Preluare Jurnal de pe Canalul România 1
19,45 Știri regionale
20,00 Captiv în viitor - s.
21,00 Sfârșit de secol - f. Italia, 1999, p. V
22,45 Ce nemaipomenit! - s.
23,15 Păcatele trupului
0,05 Știri

PRO TV

7,00 Desene animate
10,30 Fete de bani gata - s.
11,00 Raliul Australiei - avanpremieră
11,30 ProMotor
12,00 Provest
12,55 Știrile Pro TV
13,00 Cybill - s.
13,30 Sub semnul întrebării
14,30 ProMotor
15,00 Magazin Liga Campionilor UEFA
16,00 Destine - f. SUA, 1986, p. I, cu Christopher Plummer, Jane Seymour
18,00 Smallville - s.
19,00 Știrile Pro TV * Sport * Vremea
20,00 Metro - thriller SUA, 1997, cu Eddie Murphy
22,45 Scarface - f. SUA, 1983, regia Brian De Palma, cu Al Pacino, Michelle Pfeiffer
2,15 Destine - f. SUA, 1986, rel.

TV ACASĂ

6,00 Între iubire și ură - s., rel.
7,45 Doctorul casei - rel.
8,00 Povești adevărate - rel.
8,45 Aventurile lui Sylvester și Tweety - ep. 1
9,15 Învață spaniola cu Victor - rel.
9,30 Prima dragoste - s.
11,15 Singură și disponibilă - s., rel.
12,15 Clona - s., rel.
13,15 Amor latino - s.
14,00 Club 700 - emis. de religie și credință * Teleshopping
14,45 5 minute de shopping - retrospectivă
15,15 Învață spaniola cu Victor
15,30 Din viață
16,00 Decizii - doc.
16,40 Iubire fără de păcat - s.
17,30 Dădaca - s.
18,30 Inimă sălbatică - s.
19,20 Doctorul casei
19,30 Povești adevărate
20,00 Amor de cățel - s.
21,00 Kachorra - s.
22,00 Clona - s.
23,00 Maddie și David - s.
0,00 Profu' - s.

HBO

8,10 Un domn distins - comedie, 1992, cu Eddie Murphy
10,00 Dosarele Y - s.
10,30 Îngerii pe teren - f. av. 2000
12,00 Duminică, pierzi sau câștigi - f. 1999, regia Oliver Stone
14,35 Preotul, rabinul și fata - comedie 2000
16,45 Țicniții - comedie 1999, cu Mel Brooks
18,15 X-Men - f. SF 2000
20,00 Semn de viață - f. acțiune 2000, cu Russel Crowe, Meg Ryan
22,10 Mintea unui bărbat însurat - s.
22,40 Talentatul domn Ripley - thriller 1999, cu Gwyneth Paltrow
0,55 La ce e bună dragostea - f. 1993
2,50 Christina Aguilera: My Reflection

PRIMA TV

7,00 Special
8,00 Desene animate
10,00 Tibanu pescuiește și vânează
11,00 Sport magazin
14,00 Motor
14,30 Ed - s.
15,30 În familie - s., rel.
18,00 Focus
19,00 Mutant X - s. SF
20,00 24 de ore - s., cu Kiefer Sutherland, Leslie Hope
21,00 Ucide-mă din nou - f. SUA, 1989, cu Val Kilmer
23,00 Râul fără întoarcere - f. av. SUA, 1954, cu Robert Mitchum, Marilyn Monroe
0,45 Film erotic
2,15 Focus

ANTENA 1-TV ARAD

7,30 Balul bobocilor - rel.
8,00 Un început nou
8,30 Păstorul cel bun
9,00 Știrile TVA - rel.
9,30 Lumea mare a celor mici
10,00 Casa de piatră
10,30 Roata de rezervă
11,00 BIT - emis. de informatică
11,30 Medicul de gardă
12,30 Flipper - s.
13,30 Calea misterelor - s.
14,30 MacGyver - s.
15,30 Amintiri despre mine - f. SUA, 1988
17,30 Cei șapte magnifici - s.
18,30 Kulinoriada - emis. culturală
19,00 Observator
20,00 Divertis Parc - emis. de divertisment
21,00 Atac periculos - f. SUA, 1990
23,00 Stargate SG-1 - s.
0,00 Familie în stil italian - comedie SUA, 1993
2,00 Observator - rel.

TV RCS

9,00 Desene animate
9,30 Știri 1 - rel.
10,10 5 minute de carte
10,15 Tradiții și folclor
10,30 Un munte de curaj - f.
12,00 Frontiera Live - rel.
13,30 Știri 2 - rel.
14,10 5 minute de carte
14,15 Videoclipuri
14,30 Joia populară - rel.
15,30 Scheletele din Carolina - f.
17,00 O altfel de lume - divertisment
17,30 Știrile RCS 1
18,10 5 minute de carte
18,15 Mod de viață - divertisment
18,55 Balanța justiției - doc.
19,55 Videoclipuri
20,00 Show cu ecou - divertisment
22,00 Știrile RCS 2
22,35 Tunetul tăcut - f.

B1 TV

8,00 Vară eternă - s.
9,00 Prințul din Bel-Air - s., rel.
10,00 Întâlniri de credință
11,00 Pasul Fortunei - rel.
12,30 Marș forțat
13,00 Economia în 60 de minute
14,00 Corso
15,00 Fan X
16,00 La limită
16,30 Fotbal din Bundesliga
18,30 Avanpremieră „Il Calcio"
18,45 Știri
19,30 Afiș
20,30 Star Treck - s.
21,30 Fotbal: Juventus-Udinese - live
23,30 Vară eternă - s., rel.
0,30 Știri - rel.

TELE 7 ABC

7,35 Știri
8,05 Videoclipuri
11,00 Aventurile științei - s.
12,00 Documentar DW
13,00 Sport 7
13,30 Videoclipuri
14,00 Apel: crimă - s., rel.
15,35 Secretele succesului
16,00 Cutia muzicală
17,00 Sport 7
17,30 Cântăreții străzii
18,00 Documentar DW
18,30 Telejurnal
19,00 Caleidoscopul artelor
19,30 Mica publicitate - f. SUA
21,05 Cutia muzicală - rel.
22,05 Documentar DW - rel.
23,00 Telejurnal - rel.
1,00 Activ FM

REALITATEA TV

6,45 Trezirea la realitate - emis. matinală
10,00 English News
10,15 Of, presa mea! - rel.
12,15 Vital
13,15 Mapamond
14,15 Pentru dvs., doamnă!
17,15 Politica - talkshow
18,05 eWeek.tv
18,35 Domus
19,15 7 A.R.T.E. - agendă culturală
20,15 Ora de istorie
22,15 Vorba lu' Dinescu
0,00 English News
0,15 Pentru dvs., doamnă! - rel.

Redacția Adevărul nu își asumă răspunderea pentru modificările ulterioare intervenite în programele TV

DUMINICĂ, 27 OCTOMBRIE 2002

TVR 1

7,00 Universul credinței
9,00 Desene animate
10,00 Repere sacre
11,00 Viața satului
12,00 Tezaur folcloric
13,00 Ultima ediție
14,00 Jurnalul de prânz
14,05 Britania vie - doc.
15,00 Fotbal din Divizia A: **Universitatea Craiova-Farul Constanța - live**
17,00 Deștept și bogat
18,00 Bravo, bravissimo! (I)
19,00 Jurnal * Meteo * Sport
19,50 Agendă europeană
20,00 Vatel - f. Anglia-SUA-Franța 2000, cu Gérard Depardieu, Uma Thurman
22,15 România 1... și strada
22,20 Zonă publicitară
22,50 Jurnalul de noapte
23,05 Minutul 91
0,35 Magic și divin - rel.
1,40 Jurnalul - rel.
2,45 Ultima ediție - rel.

TVR 2

8,30 Tradiții
9,05 Cronici votive
9,35 Ferma
10,35 Digimon - s.
11,00 Prietenii lui Piticot
11,45 În direct - s.
12,15 Paradisul de lângă noi
12,45 Aleea cu ghimpi
13,05 La teatru - comed.
13,30 Medalion...
14,05 Pe urmele crocodililor
15,00 Club Art
15,40 Timpul trecut
16,45 Hawkeye - s.
17,30 Poesis
18,00 Locuri cu povești
18,30 Hoinăreli cu Timi
19,00 Preluare Jurnal Canal România 1
19,45 Știri regionale
20,05 Picnic cu Osiris - s.
21,05 Charles Trenet
23,05 Ce nemaipomenit - s.
23,45 Fidelitate - comedie 1996, cu Cher

PRO TV

7,00 Desene animate
10,30 Fete de bani gata - s.
11,00 Parte de carte
12,00 Profeții despre trecut
12,55 Știrile Pro TV
13,00 Jesse - s.
13,30 Susan - s.
14,00 Bucătăria lui Radu
14,30 Mirajul bogăției - f. SUA, 1962, cu Cary Grant, Doris Day
17,00 Aventura prieteniei - f. SUA, 1995, cu Mimi Rogers
18,50 Fotbal la MAXX
19,00 Știrile Pro TV * Sport * Vremea
20,00 Vacanța mare
20,30 Rădeți cu oameni ca noi
21,00 Fotbal din Divizia A: Steaua-Rapid - live
* Golurile etapei
23,00 Procesul etapei
2,00 Jesse - s. rel.

TV ACASĂ

6,00 Kachorra - s. rel.
6,45 Inimă sălbatică - s., rel.
7,30 Club 700 - rel.
8,00 Povești adevărate - rel.
8,45 Aventurile lui Sylvester și Tweety - s.
9,15 Doctorul casei
9,30 Prima dragoste - s.
11,15 Maddie și David - s., rel.
12,15 Clona - s., rel.
13,15 Amor latino - s.
14,10 În tempo de swing - f. SUA, 1984, cu Goldie Hawn, Kurt Russel, Christine Lahti
16,00 2 plus 2 - retrospectivă
16,30 Ia-mă acasă!
17,00 Dana de pică - emisiune culinară
18,30 Inimă sălbatică - s.
19,20 Doctorul casei
19,30 Povești adevărate
20,00 Amor de cățel - s.
21,00 Kachorra - s.
22,00 Clona - s.
23,00 Maddie și David - s
0.30 În tempo de swing - f., rel.

HBO

7,30 O lume perfectă - f. 1993
9,45 Bine ați venit la Hollywood! - comedie 1998
11,10 Război cu profa - comedie 1999
12,45 Loterie mortală - f. 1999
14,25 Pe picior mare - comedie Spania, 2000, cu Salma Hayek
16,15 Ce e mai bun în viață - f. dragoste 2000, cu Madonna, Rupert Everwett
18,05 Eu, cu mine și Irene - comedie 2000, cu Jim Carrey
20,00 A șasea zi - f. acțiune 2000, cu Arnold Schwarzenegger, Robert Duvall
22,10 Vampirii deșertului - horror 2001
23,40 Toamna la New York - f. 2000, cu Richard Gere, Winona Ryder
1,25 Cinema Cinema Cinema

PRIMA TV

7,00 Tradițiile românilor
7,30 Creaturi sălbatice
8,30 Desene animate
10,00 HIT 40. Top muzical
11,00 www. primatv
11,30 Filmul și televiziunea
12,00 Levintza prezintă
12,30 Ambianța
13,00 Râul fără întoarcere - f., rel.
15,00 Dog Show
15,30 Ce-i în frigider?
16,00 Cronica cârcotașilor - rel.
18,00 Focus
19,00 Apel de urgență
20,00 Drumul către Paradis - f. Australia-SUA, 1997, cu Glenn Close, Cate Blanchett, Frances McDormand
22,00 Hard Run - f. SUA, 1996
23,45 Mutant X - s., rel.
0,45 Dog show - rel.
1,15 Levintza prezintă - rel.
1,45 Filmul și televiziunea - rel.
2,15 Focus - rel.

ANTENA 1-TV ARAD

7,00 Cerul dintre noi
7,30 Viața spirituală
8,00 Vocea speranței
9,00 7 zile TVA
10,00 Animax (program de desene animate)
11,00 Toți cățeii ajung în Rai - s. d. a.
11,30 România mea - emis. de Emil Hurezeanu
12,30 Flipper - s.
13,30 Roswell - s.
14,30 Calea misterelor - s.
15,30 MacGyver - s.
16,30 Vânătorii de scalpuri - SUA, 1968
18,30 Săptămâna financiară
18,45 7 zile
19,00 Observator * Sport * Meteo
19,55 Batem palma? - emisiune de divertisment prezentată de Dan Negru
23,00 Motocicliștii - f. SUA, 1993
1,00 Povești cu fantome - s., doc. SUA, 1997
2,00 Observator

TV RCS

9,00 Show cu ecou - rel.
11,00 Vivat copilăria - divertisment
12,15 Știrile RCS
12,55 5 minute de carte
13,00 Emisiune autointegral - rel.
13,30 Life magaz - divertisment
15,00 Știrile RCS 2 - rel.
15,40 5 minute de carte
15,45 Mod de viață - divertisment, rel.
16,25 Videoclipuri
16,30 O altfel de lume - divertisment, rel.
17,00 Tradiții și folclor
17,30 Retrospectiva 7x7 - emis. informativă
18,15 5 minute de carte - cultural
18,20 Emisiune informativă
19,00 Eurocops - doc.
19,55 Videoclipuri
20,00 Spate în spate - f.
21,30 Ți-e frică de întuneric? - s.
22,15 Jocul decisiv - f.

B1 TV

8,00 Vară eternă - s. rel.
9,00 Economia în 60 de minute - rel.
10,00 Marș forțat
10,30 Fotbal Bundesliga - rel.
12,00 Star Trek - s. rel.
13,00 Duminica la prânz
14,00 Secret profesional - rel.
16,00 Fotbal. Il Calcio
17,45 La limită - rel.
18,15 Lumea după 9/11
18,45 Știri
19,30 Enterprise - s.
20,30 Star Treck - s.
21,30 Fotbal: **Lazio-A. S. Roma - live**
23,30 Afiș - rel.
0,30 Întâlniri de credință - rel.

TELE 7 ABC

7,35 Știri
8,05 Videoclipuri
11,00 Serial pentru copii - s.
12,00 Doc. DW
12,30 Cântăreți străzii - rel.
13,00 Doc. DW - rel.
14,00 Mica publicitate - f., rel.
15,30 Biserica primară
16,00 Cântece populare
17,00 Hollyood
17,30 Cântăreții străzi
18,00 Doc. DW
18,30 Telejurnal
19,00 Doc DW
19,30 Frumoasa și bestia - f. SUA
21,05 Concert
22,20 Loto - Pariu trio
22,15 Sport 7 - rel.
23,00 Telejurnal - rel.
1,00 Activ FM

REALITATEA TV

6,45 Trezirea la realitate
10,00 English News
10,15 Politica - rel.
11,15 Viața la superlativ
12,15 Adevărul din spatele adevărului
14,15 Auto-Mondial
15,15 Moto-GP
16,15 Domus
16,40 Tendințe
17,15 Educația - talk-show
18,05 Întâlniri cu Vartan Arachelian
20,15 Vectorul Cristoiu
22,15 Auto-Mondial - rel.
23,30 Realități românești - rel.
0,00 English News
0,15 Adevărul din spatele adevărului - rel.

Redacția Adevărul nu își asumă răspunderea pentru modificările ulterioare intervenite în programele TV

Din București, de la trimisul nostru special Leo Sfâra

PROFITAȚI, ORI NU?

Așa cum spuneam și în corespondența de ieri, Dinamo are probleme de efectiv. Acum, e clar! Joi seara, după ce au luat cina la restaurantul patronat de Gino Iorgulescu, președintele lui F.C. Național, „Trattoria Il Calcio", dinamoviștii au intrat în cantonament. La Săftica nu au făcut deplasarea, fiind indisponibili Cristian Munteanu, Gică Popescu, Mugur Bolohan, Vlad Munteanu, Ciprian Danciu și Angelo Alistar. În această situație, Fl. Petre și Tameș, două rezerve pe vremea lui Florin Marin, vor fi introduși pe teren, încă din start, de Cornel Dinu.

Dincolo, Ionuț Popa nu are probleme, însă există o sămânță de scandal între el și Jeremie Njok. Mister e nemulțumit de faptul că jucătorul camerunez nu se pregătește la parametri cei mai înalți, iar atacantul de culoare îi tot spune antrenorului că el e profesionist. Deocamdată, scandalul nu a izbucnit, însă rămâne de urmărit dacă I. Popa îl va pune pe bancă pe Njok. Acum, sau mai târziu.

În schimb, „tripleta" lui Nețoiu va fi în teren, încă de la început. Același I. Popa ne-a declarat: **„Am deplină încredere în ei. Nu cred că pot să mă vândă. Bogdan, Baldovin și Manta sunt profesioniști și nu mai depind de Nețoiu. Ce dacă acesta e vicepreședinte la Dinamo? Vremurile se mai schimbă, așa că lăsați-i în pace pe cei care îi vorbesc de rău pe cei trei, pe la colțuri."**

Acum, rămâne de văzut dacă UTA poate și vrea să profite de problemele pe care le au dinamoviștii. Se zice că UTA ar fi liniștită în „Groapă", dar conducătorii „Bătrânei Doamne" cred că cei care afirmă așa ceva sunt rău intenționați și nu doresc binele clubului. Pe lângă Fl. Petre, un alt jucător se va întâlni cu fosta sa echipă. E vorba de Claudiu Drăgan, care și-a luat joi carnetul de șofer. „Iedu" le-a urat arădenilor mult noroc, începând cu etapa viitoare, spunând că își dorește ca UTA să scape de la retrogradare. Prietenii lui de la UTA rămân Botiș, Panin și Grozav, însă în săptămâna meciului nu a vorbit cu ei la telefon, tocmai pentru a nu lăsa loc de interpretări.

Dacă UTA nu pierde, întreaga delegație a „Bătrânei Doamne" este invitată, în această seară, la restaurantul Don Tako, acolo unde este patron Petrache Pechea. Fost saxofonist la formația Cromatic, acesta conduce restaurantul cu specific mexican. El i-a spus lui Horia Bica - membru în C.A. de la UTA - că, dacă nu pierd, băieții sunt invitații lui. De notat că în tinerețe, Petrache Pechea a fost un mare fan al echipelor Progresul București și... UTA.

La București vremea este favorabilă fotbalului, chiar dacă a plouat până miercuri. Gazonul din „Ștefan cel Mare" arată impecabil, deoarece a fost menajat, toată săptămâna dinamoviștii pregătindu-se pe terenul doi.

Deși inițial a fost programat să fie televizat, meciul de astăzi Dinamo-UTA, care începe la ora 15,00, nu va fi transmis pe nici un post de televiziune. Singura cale pentru a afla informații în direct rămâne Radio România Actualități. Noi vom reveni cu amănunte, în ziarul de luni.

Disproporționat

BC WEST PETROM ARAD - RAPID BUCUREȘTI 117 - 63

(42-22, 22-14, 31-15, 22-12)

Diferența de clasă a fost evidentă aseară, la Polivalentă. Campionii au făcut spectacol și au evoluat degajat, pentru publicul din tribune, spre deliciul acestuia. Meciul a evidențiat neta superioritate a echipei arădene, în fața unei codașe a Diviziei A, gândul „zburând" deja de fapt, spre confruntarea de miercuri din cupele europene, cu Igokea Aleksandrovac (Bosnia). Scorul reflectă fidel ceea ce s-a întâmplat pe suprafața de joc. Deși fără Haskins și Betea - entorse, dar cu Apostol - revenit după gripă, West Petrom a efectuat un antrenament oficial, pigmentat cu faze desprinse parcă din trupa Harlem, cu Wayne Clark în rolul principal. De partea cealaltă, Dumitrescu s-a străduit să limiteze rezultatul, fiind împreună cu Lăpuște, coșmarul întâlnirii.

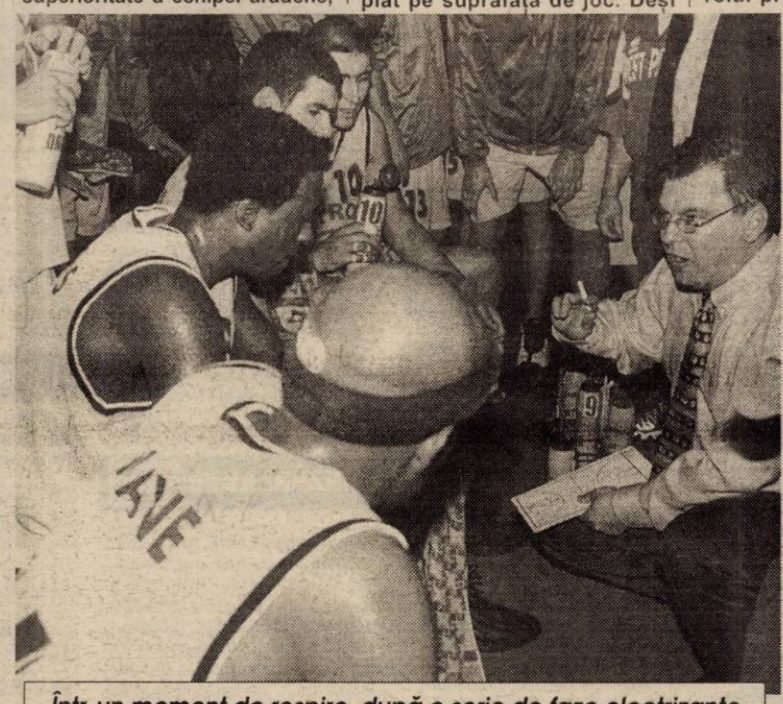

Într-un moment de respiro, după o serie de faze electrizante

Într-un meci în care s-a jucat practic cu garda jos, au punctat Lăpuște 26 (3x3), Roberts 23, Apostol 13, Burlacu 12 (1), Szijarto 10 (3), Veres 10 (1), W. Clark 10 (1), Iov 6 (2), Boric 5 (1), Anghel 2 respectiv Dumitrescu 26, Sandulache 13 (3), Anton 10, Nicolae 5, Neagu 4, Chiriță 3 (1), Ailenei 2.

Au arbitrat Cătălin Vulc (Sibiu) și Alin Faur (Timișoara), ultimul înlocuindu-l în ultimul moment pe concitadinul său, Radu Bucerzan.

Comisar FRB: Ion Olaru (București).

ADRIAN HÂRȚĂU
Foto: V. MUSCA

Motociclism viteză

Cu șapte arădeni în echipă

ROMÂNIA A DEVENIT, ÎN PREMIERĂ, VICECAMPIOANĂ BALCANICĂ

„Îi pregătesc o surpriză președintelui Federației Balcanice de Motociclism. Îi duc la Belgrad câteva casete, prin care am să-i demonstrez că am fost furați la penultima etapă, la bulgari. Din cauza lui Bogdan Nikolov, sportivul meu Ionel Pascotă a pierdut un titlu balcanic" - ne-a spus președintele Las Vegas Racing Team Arad, Călin Mureșan. Deși a trecut ceva vreme de la încheierea ediției din acest an a Balcaniadei de motociclism viteză, Călin nu poate uita „furtul" din Bulgaria, care ne-a privat de un titlu individual și, de ce nu, chiar de titlul balcanic pe echipe.

Oricum, performanța echipei moto a României, care a devenit - în premieră - vicecampioană balcanică, este una demnă de toată lauda. Pentru noi, arădenii, succesul este cu atât mai important, cu cât la el și-au adus contribuția șapte sportivi legitimați la Las Vegas Racing Team Arad. Practic, echipa României de motociclism viteză a fost formată pe „scheletul" clubului arădean, iar banii necesari participării în competiție au fost asigurați de Las Vegas Racing Team, prin Cristi Mureșan.

„Strategia noastră a fost să «tragem» și să punctăm în întrecerea pe echipe. Am pierdut titlul balcanic la o diferență mică față de bulgari, dar la anul nici nu mă gândesc să nu cucerim laurii balcanici" - ne-a declarat Cristi Mureșan.

Au adus puncte prețioase pentru România, în concursul pe echipe, arădenii: **Robert Mureșan** (125 cmc), **Robert Farago** (125 cmc), **Claudiu Pop** (125 cmc), **Csaba Balasz** (125 cmc), **Sorin Alămureanu** (Super Sport), **Octavian Vrăjitoru** (Super Sport și Super Bike), **Ionel Pascotă** (Super Sport și Super Bike), dar și orădeanul **László Péntek.**

Nici în probele individuale nu ne-am făcut de rușine. Din contră. Ionel Pascotă a obținut cea mai bună performanță, devenind vicecampion balcanic la Super Sport. Tot cel mai valoros motociclist legitimat la Las Vegas Racing Team Arad - Ionel Pascotă - a venit pe locul IV la Super Bike. Pe treapta a treia a podiumului balcanic s-au situat Octavian Vrăjitoru (Super Bike) și Claudiu Pop (125 cmc).

Nu ne rămâne decât să-i felicităm pe sportivii președintelui Cristi Mureșan și să le dorim succese cel puțin la fel de importante pe viitor.

Doi campioni naționali, două generații, două nume de care cu certitudine vom mai auzi: Robert Mureșan și Ionel Pascotă

TIPS - asociată la „Ro 1 Ring"

Revenim puțin și la problema circuitului de motociclism viteză și Formula 1, ce urmează a fi construit la Arad. Așa cum ne-a spus Cristi Mureșan, firma austriacă TIPS s-a asociat la societatea „Ro 1 Ring" (care va da și numele circuitului). Reprezentanții firmei austriece sunt mandatați să poarte discuții cu proiectantul german și, în plus, sunt în căutarea unor posibili investitori din Europa de Vest, dornici de a investi în ceea ce se dorește a deveni primul circuit din România al sporturilor cu motor.

ALEX. CHEBELEU
DANIEL SCRIDON

Tenis în familie

Baza Tenis Club Pro, situată pe faleza Mureșului, a găzduit zilele trecute un concurs... în familie. Au participat jucători din Arad și din țară (soț, soție, fiu, fiică). S-au organizat două probe - dublu și dublu mixt, perturbate, din păcate, de timpul nefavorabil.

În ultimele faze, semifinale respectiv finală, au ajuns familiile Copil, Marian, Văduva, Mihăilescu respectiv Knopp și Rugescu.

UN DERBY CE NU TREBUIE RATAT

De la ora 12, H.C. Arad - S.C. Baia-Mare

◆ La trei zile după runda intermediară, echipele de handbal din orașul nostru revin din nou pe teren. La Sala Sporturilor, de la ora 12, se dispută un adevărat derby, față în față aflându-se două formații ce staționează pe primele locuri în clasament. H.C. Arad, cu o înfrângere, ocupă poziția secundă, dar poate să ajungă la aceeași linie cu adversarul. De partea cealaltă, Baia Mare nu a cunoscut până acum vreun insucces, însă niciodată nu e prea târziu. Cu siguranță, din confruntarea celor două echipe va rezulta un meci plăcut publicului ce va veni la sală, iar despre lupta pentru cucerirea celor două puncte ce să mai vorbim... Vom vedea cine va avea câștig de cauză.

◆ Cealaltă divizionară A, Sabina U.V.V.G. Arad, dispută ultima partidă a turului la Reșița în compania formației Universitatea, aflată pe ultimul loc în clasament. Arădencele își pot trece în cont cea de-a treia victorie, și ar fi un progres, fiindcă anul trecut competițional nu au avut nici una. Să credem că anul viitor va fi mai bine?

ADELA C.

RUNDĂ DECISIVĂ PENTRU DIVIZIONARELE C ARĂDENE

Etapa a IX-a din Divizia C este una foarte importantă pentru echipele arădene, atât în ce privește formațiile implicate în lupta pentru promovare (A.C.U. Arad și Tricotaje Ineu), cât și cele din partea inferioară a clasamentelor (West Petrom Arad și Frontiera Curtici). De FC Telecom nu vom zice nimic, deoarece gruparea din Micălaca și-a amânat jocul cu Mureșul Deva - din cauza participării juniorilor la „zona" C.N. - pentru miercuri 30 octombrie, ora 14.

Jiul Petroșani - ACU Arad

Cu o singură sincopă - la Deva, în etapa a IV-a - în opt etape și cu statutul de echipă gazdă, Jiul Petroșani pornește cu prima șansă în confruntarea cu A.C.U. Arad. Numai că elevii lui Marcel Coraș au marea ambiție de a demonstra că pot duce punct(e) și de pe terenuri străine. **„Contra Jiului vrem și trebuie să arătăm o altă față"** - ne spunea Marcel Coraș. Un eventual rezultat pozitiv (egal sau victorie) ar relansa lupta pentru locul I, în caz contrar, Jiul se va „adânci" și mai confortabil în fotoliul de lider, celelalte echipe urmând să lupte pentru locul secund. Și acesta, unul al promovării. Și pentru că A.C.U. Arad tinde să devină o echipă respectabilă din toate punctele de vedere, ea va fi însoțită la Petroșani de „Taurii Vestici", galeria condusă de Zoran Arsenov.

Electrica Timișoara - West Petrom Arad

Seria meciurilor „de foc" pentru „petroliștii" arădeni începută în etapa a V-a se încheie astăzi, odată cu deplasarea de la Timișoara. „Mânjii" lui Feri Tisza (cu -2 „la adevăr") ar putea încurca socotelile „tramvaiștilor" de pe Bega, mai ales că aceștia nu și-au fixat ca obiectiv promovarea. Cel puțin oficial. Noi credem că West Petromul poate rezista la Timișoara, pentru a-și retușa puțin „adevărul", dar „actorii" din teren ne pot (sau nu) împărtăși crezul.

Unirea Dej - Tricotaje Ineu

Derby-ul etapei în „C-8" se joacă la Dej, acolo unde, invincibila Unirea din localitate primește vizita revelației Tricotaje Ineu. Cu un antrenor tânăr la timonă și un „goleador" Luca în mare formă, ineuanii sunt capabili să dea lovitura pe Someș. Sperăm, de ce nu, în chiar prima înfrângere a gazdelor în acest campionat. E și un meci între cea mai bună apărare (Dej) și al doilea atac al seriei (Ineu), așa că avem toate premizele pentru un mare meci, mare.

Frontiera Curtici - Someșul Satu Mare

Umiliți în urmă cu o săptămână pe un teren (la Sărmășag) pe deasupra căruia trec vagoneții cu cărbuni, băieții din „țara părădăicilor" sunt cu gândul la a doua izbândă din acest sezon. Să nu care cumva să creadă curticenii că vor avea un meci ușor, pentru că nici oaspeții nu stau deloc bine „la adevăr". Dar, dacă vor să tragă „o gură de oxigen", jucătorii Frontierei musai trebuie să învingă.

DANIEL SCRIDON

S.C. MANITOBA TEX SRL

Angajează

▲ Responsabil livrări export

Cerințe:
- cunoștințe PC: Excel, Word, creare coduri barate
- cunoștințe limba engleză (scris și vorbit)
- experiență în domeniu
- disponibilitate pentru program de lucru în două schimburi (luni-sâmbătă)

▲ Designer decorațiuni produse textile prin imprimare serigrafică și broderie

Cerințe:
- cunoștințe de bază procesare grafică PC și Macintosh (photoshop, freehand, ilustrator)
- aptitudini grafice
- cunoștințe limba engleză (scris și vorbit)

Oferta noastră: - colaborări cu firme de prestigiu: Disney, Quiksilver, Marks & Spencer, Pierre Cardin, Londsdale
- salar atractiv
- bonuri de masă
- ambient plăcut

Informații la telefon: 250505; Fax: 281322 de luni până vineri, orele 8-19 sau la sediul nostru pe str. Ursului nr. 21. (2734482)

Licitație publică **În data de 29.10.2002, ora 12,00**

SE VINDE PRIN LICITAȚIE PUBLICĂ la sediul Biroului Executor Judecătoresc HORIA PĂSCULESCU - str. Gen. Vasile Milea nr. 41, jud. Arad, **imobilul situat în localitatea Nădlac nr. 114-116, jud. Arad, înscris în CF nr. 369; 370/Nădlac, sub nr. top. 2352, respectiv 2351,** compus din intravilan cu casă, magazie și centrală termică, respectiv din intravilan cu casă, fabrică de brânzeturi și produse lactate și construcția P+1, cu teren aferent în suprafață de 821 mp. proprietatea urmăritei SCDORE-MI SRL NĂDLAC cu prețul de strigare de 2.514.750.000 lei.

Condițiile de licitație se pot consulta la sediul Biroului Executor Judecătoresc sau informații telefon 0257/207207 (2734479)

Romania Data Systems

cea mai importanta companie de transmisii de date si acces Internet din Romania,

rds

angajeaza personal la filiala Arad, pentru urmatorul post:

Operator casierie (cod pozitie ocAR)

Cerintele postului:
- Studii medii;
- Cunostinte minime contabilitate;
- Cunostinte operare calculator (MS Office, de preferat si CIEL);
- Putere de munca;
- Seriozitate;
- Responsabilitate.

Se solicita disponibilitate imediata.

Se ofera: - Salarizare motivanta;
- Mediu de lucru dinamic.

Persoanele interesate sunt rugate sa trimita un CV si o scrisoare de intentie pana la 1 Noiembrie 2002 la: angajari@rdsar.ro sau la fax 228.201. (c.b.)

ANIVERSĂRI

La zi onomastică, îi dorim profesorului DUMITRU MIHĂILESCU, inspector școlar, ANI MULȚI, deplină sănătate și rodnică activitate în slujba strămoșeștii noastre limbi. Prof. Septimius și Mircea Păcurariu, prof. Ani și Ion Mureșan, prof. Maria și Vergiliu Bradin.

LA MULȚI ANI! și tot ce-ți dorești să ai parte. Pentru CRISTINA ANDREEA IUCIUC cu ocazia majoratului. TATI și MAMI, care te iubesc.

VÂNZĂRI APARTAMENTE O CAMERĂ

Vând apartament 1 cameră, confort I, Micălaca, str. Radnei, bloc 108, scara E, etaj II, ap. 7. (27162)

Vând apartament una cameră, la casă (Legea 112), zonă centrală, 8.500 $. Telefon 212059. (27534)

Vând garsonieră, contorizată, confort II sporit, în Confecții. Telefon 515141; 0745.257.666; 272232. (4224488)

VÂNZĂRI APARTAMENTE DOUA CAMERE

Vând apartament 2 camere, zona III, Micălaca. Telefon 232696, 279138, după 19. (27497)

Vând apartament 2 camere decomandate, îmbunătățit, gresie + faianță, lambriuri, parchet, Alfa, în față, bloc 65, 10.500 $, negociabil. Telefon 0744.429.153. (27529)

Vând apartament 2 camere, Vlaicu, etaj I, multiple îmbunătățiri, mobilat + garaj, preț 12.000 Euro. Telefon 0744.763.117. (27533)

Vând apartament 2 camere, decomandate, Calea Romanilor. Telefon 0721.215.379; după ora 17 - 282966. (27559)

VÂNZĂRI APARTAMENTE TREI CAMERE

Vând (închiriez) apartament 3 camere, etaj I, Bd. Revoluției, lângă Coraura. Telefon 0745.350.410. (27161)

Vând apartament 3 camere, etaj I, zona Micălaca - Orizont. Informații, după ora 18, telefon 562505 sau 0744.597.403. (27241)

Vând apartament 3 camere, multiple îmbunătățiri, etaj I, mobilat + garaj, Vlaicu, preț 12.000 Euro. Telefon 0744.763.117. (27538)

VÂNZĂRI APARTAMENTE PATRU CAMERE

Vând apartament 4 camere, etaj I, cu garaj, în Piața UTA. Telefon 286705; 0724.786.967; 0724.786.981. (3141541)

VÂNZĂRI CASE

Vând vilă nouă, Vlaicu, preț la vedere. Telefon 0745.634.885; 348437. (23460)

Vând casă în Șiria. Informații telefon 0722.659.084; 0721.346.266. (26763)

Vând casă cu grădină și anexe. Informații telefon 0740.862.046. (26802)

Vând casă comuna Semlac, 5 camere, baie, pivniță, atelier, garaj, anexe. Informații telefon 534052. (27262)

Vând casă în Bujac, toate utilitățile, piscină, 2 garaje. Telefon 250718; 0724.420.840. (27451)

Vând casă Pârneava, 500 mp, trei camere, bucătărie, baie mare. Telefon 0723.852.322. (27491)

Vând la preț convenabil casă + anexe + 3,5 ha pământ în localitatea Cruceni. Informații telefon 288666 sau 288021. (27487)

Vând casă Aradul Nou, 3 camere, gaz, apă, canalizare, preț 16.000 USD, negociabil. Telefon 219946, 287458; 0740.846.369. (27500)

Vând 2 apartamente în casă, central, mobilate, str. Cozia. Telefon 0257/284978. (27292)

Vând casă 3 camere, în Grădiște, str. Vișinului 95. Telefon 0257-230314.(27445)

Vând casă familială, grădină, 120.000.000 lei, localitatea Ghioroc, str. Doja nr. 385. Telefon 461622. (27277)

Vând casă nouă, în localitatea Zimand-Cuz, 25.000 $. Telefon 0723.664.802. (27290)

Vând casă 3 camere, bucătărie, baie faianțate, apă, gaz, încălzire centrală, garaj, anexe, trifazic, grădină total 800 m, 25.000 $. Telefon 253912. (27476)

Vând casă 4 camere, bună privatizare, strada principală. Telefon 0766.749.202. (27522)

Vând casă în Vladimirescu, la șosea, 5 camere, 4 băi, 2 sufragerii 7/8, bucătărie 7/9, 3 hale, garaj, terasă 160 mp, curte mare, încălzire centrală gaz, trifazic, apă, preț 100.000 USD. Telefon 0257-514911, după ora 17. (27536)

Vând casă Ghioroc, grădină și anexe. Informații telefon 461392. (27520)

Vând casă în Pârneava, 4 camere, baie, toate condițiile, grădină mare. Telefon 0722.878.411. (27546)

VÂNZĂRI SPAȚII

Vând DEPOZIT, BIROURI, GRUP SOCIAL, 700 mp, TEREN aferent 3.800 mp, CHIȘINEU CRIȘ. Telefon 0722.281.517. (27332)

VÂNZĂRI TERENURI

Vând 10 ha pădure esență tare, vârsta exploatabilității, zona Vășoaia și 2 ha pământ arabil, zona Sânicolaul Mic. Telefon 286705; 0724.786.967; 0724.786.981. (3141541)

Vând loc casă Aradul Nou (Tabacovici), 12 $/mp. Telefon 286744; 0722.690.350. (27488)

Vând 15.000 mp INTRAVILAN, localitatea JULIȚA, ideal pentru casă de vacanță, 4.000 USD. Telefon 0723.483.721. (27201)

Vând teren în municipiul Arad - Bujac, 4.000 mp și 6.000 mp. Telefon 0723.473.538. (3141546)

Vând 2,2 ha ideal investiții zona centură-Sere. Telefon 0745.365.755, 235171. (27565)

VÂNZĂRI AUTO

Vând ANVELOPE ARO, Jeep - 500.000; autoturisme 13, 14 - 300.000; 15, 16 - 400.000 și camioane. Telefon 259339, 563027; 0744.706.321. (26660)

Vând autoturism Renault 21, an 1989, înmatriculat pe persoană fizică, pe benzină și instalație pe gaz, 2.500 USD. Telefon 0744.568.871. (27142)

Vând Ford Mondeo, 1,6 din 1994, înmatriculat în 2001, full option, la prețul pieții. Telefon 0745.350.410. (27161)

Vând Opel Vectra 1,8i, an 1992, ABS, servo central, alarmă, trapă, jante aliaj, radiocass Clarion, preț 4.500 Euro. Telefon 0722.567.091. (27184)

Vând la preț convenabil combină siloz E280, semănătoare SPC4, cultivator CPU4. Telefon 0745.505.192. (27245)

Vând BMW 525 TDS, an 1994, multiple extrase. Telefon 0744.568.853. (27333, 34)

Vând cap tractor Iveco, MAN frigorific 7 tone cu semiremorcă 7 tone, Mecedes frigorific 3 tone. Telefon 0722.356.017. (27416)

Vând tractor U 650, remorcă, plug, tocătoare rotativă incompletă, MIC. Telefon 352813; 0722.223.385. (3224627)

Vând tractor U650, stare bună de funcționare. Telefon 0740.651.189. (3224626)

Vând camion (Frumoasa Americană), 3 T, an fabricație 1993. Telefon 0722.281.517. (27332)

Vând Dacia 1310, an 1991, 1.300 USD, negociabil. Telefon 0257-266353. (27285)

Vând tractor U 650 și combine CP12, stare funcționare și toată gama de utilaje agricole; toate la prețuri acceptabile. Telefon 0745.878.788. (27522)

Vând Matiz, an fabricație 2002, cu îmbunătățiri. Telefon 0744.541.605. (1586075)

Vând Opel Ascona 1,6 benzină, an 1984, înscris persoană fizică, 1.600 Euro, negociabil. Telefon 255662. (27518)

Vând tractor U 650, stare perfectă funcționare, Șepreuș 582. Telefon 532590. (27523)

Vând tractor cu cabină 445 DT, stare perfectă de funcționare. Telefon 0722.298.298. (27559)

VÂNZĂRI ELECTRO

Vindem cheș și în rate (second hand) MAȘINI de SPĂLAT, TV COLOR, FRIGIDERE, COMBINE, LĂZI, VITRINE FRIGORIFICE, CONGELATOARE, ASPIRATOARE, VIDEO, Calea Radnei nr. 225. Telefon 0257-259339, 563027; 0744.706.321. (26660)

Vând Sony Playstation 2 nefolosit, preț negociabil 450 Euro. Telefon 0744.459.241. (3222921, Ag. Sebiș)

Vând urgent cameră frig 2x2x2 completă (5.000.000) sau agregat separat (2.500.000 lei). Telefon 241608. (27513)

VÂNZĂRI DIVERSE

Vând ȚIGLĂ JIMBOLIA din demolări, 1.800 bucăți, 4.700 lei/bucată. Telefon 0744.988.154.

Vând urgent mașină spălat Wirpool, nouă; cazan baie 80 l; storcător rufe; calorifere tip București. Telefon 286626; 0722.191.408. (27489)

Vând ROLETE PLASTIC import, ROLETE LEMN, JALUZELE. Telefon 0259/478503; 0745.594.415. (27595)

Vând PLASĂ GARD ZINCATĂ, 25.000 lei/kg, COTURI și BURLANE FUM, 35.000 lei/buc, str. VRABIEI 4. Telefon 289997. (26391)

Vând GEAMURI TERMOPAN, lemn stratificat, ROLETE PLASTIC, import. Telefon 0745.380.320. (27530)

Vând baloți fân, baloți paie. Telefon 0744.633.584. (26215)

Vând LEMNE FOC, NISIP, BALAST, la domiciliu. Telefon 277027; 0721.097.763. (26703)

Vând POMI FRUCTIFERI ALTOIȚI, pepinieră DOROBANȚI, toate speciile, Cazan Gligor, telefon 535001; 0744.519.481. (26768)

Vând BOLȚARI 14 modele. Telefon 0745.634.885; 0722.621.600.

Vând TERMOTECI pe gaz, BOILERE pe gaz, garanție. Telefon 0740.249.544. (27256)

Vând aparat gogoși, aparat înghețată. Telefon 514910; 0722.376.339. (27299)

Vând iapă de 5 ani, șraf și ham. Telefon 416355, 416286. (27417)

Vând baloți de fân, cantitate mare, lneu. Telefon 0723.623.280. (27450)

Vând sălaș în spate la Hanul Răscruce. Telefon 279472. (27484)

Vând bibliotecă, 2 fotolii, birou, canapea, draperii noi, gard din fier (8 m) și altele. Telefon 253575; 0723.599.169; 253366. (26288)

Vând pianină „Gaveau Paris", antică, clape fildeș, stare bună. Telefon 0740.965.225. (27302)

Vând masă birou 2m/1m și fișet dosare 4 sertare, modern, culoare deschisă. Telefon 0740.965.225. (27302)

Vând DUȘUMELE 135.000 mp și LAMBRIURI. Telefon 466201. (27210)

Vând portbagaj Dacia, diverse piese, butelii sifon inox. Telefon 514859. (27509)

Vând garaj la parter bloc cu încălzire centrală, curent, apă, Aradul Nou. Telefon 288403, zilnic. (27501)

Vând divizor pentru cornuri. Telefon 216110. (27431)

Vând ușă termopan 3,25/2,50, preț 600 Euro. Telefon 469899. (4224482)

Vând kit evacuare termotecă Turbo Vaillant, model 1986, absolut nou. Telefon 0745.599.689. (27557)

Vând BETON, MORTAR, ȘAPĂ. Asigur UTILAJ, TRANSPORT. Telefon 0723.273.746. (27551)

Vând dulap cu o ușă și dulap cu vitrină. Telefon 246352. (27584)

CUMPĂRĂRI TERENURI, IMOBILIARE

Cumpăr teren agricol în comuna Grăniceri. Telefon 353154 sau 0744.788.111. (26614)

Cumpăr teren agricol în zona Gai, centură sau Grădiște. Telefon 0722.275.645. (27225)

CUMPĂRĂRI ELECTRO

Cumpăr televizor, stare de funcționare, convenabil. Informații telefon 273965; 0721.838.968. (4224459)

Cumpăr frigider - 700.000, aproximativ, combină frigorifică - 1.200.000, ladă frigorifică, mașină spălat, televizor. Telefon 273965; 0721.838.968. (4224490)

CUMPĂRĂRI DIVERSE

Cumpăr PORUMB știuleți, umiditate maximă 25%, plata pe loc. Telefon 381546, seara. (27193)

Cumpăr porumb boabe. Telefon 0745.037.225 și 0244.335.343. (27003)

LOCURI DE MUNCĂ

Angajăm ȘOFER categoria B, 20-25 ani, disponibilitate program prelungit. Telefon 0721.254.815. (27362)

SOCIETATE DE PRODUCȚIE angajează SECRETARĂ și CONTABIL. Telefon 253868. (27218)

Angajăm ȘOFERI, gradele B, C, D, E, vârstă maximă 30 ani. Informații telefon 0257/285611, 270066. (27592)

Angajez VÂNZĂTOARE pentru magazin alimentar NON STOP. Telefon 279829; 0744.391.917. (27374)

SC SECURITY angajează PERSONAL PAZĂ (băieți și fete). Telefon 228786. (27421)

Angajăm BRUTARI. Informații telefon 0744.607.088. (27389)

SC ATLASSIB SRL angajează: AGENT TURSIM: experiență în activitate birou sau absolvent promoția 2002 - specializarea turism-servicii, domiciliul Arad, cunoștințe calculator, permis conducere, telefon. Informații 0269-224101; 0269-231012 int. 388 sau 391. (27376)

SOCIETATE COMERCIALĂ angajează BARMANĂ. Telefon 275081 sau 0722.627.220. (4224472)

NDB LOGISTICA angajează PERSONAL CONTROL CALITATE la materie primă și materiale încălțăminte, preferabil vorbitori limba franceză. C.V. la fax 227304. (27515)

Angajăm CONFECȚIONERE, experiență mașini cusut liniare, triploc, călcat, interfazic. Telefon 257356, 0744.479.821. (27525)

CONSILIUL LOCAL AL COMUNEI ȘICULA organizează concurs pentru ocuparea postului de JURIST, în data de 18.11.2002, ora 10. Condiții: studii superioare juridice. Informații telefon 326202. (4224414)

Căutăm TINERE care au participat la RECENSĂMÂNTUL 2002 sau la SONDAREA OPINIEI PUBLICE pentru activitate similară. Telefon 0256-192751. (27344)

MAGAZINUL „MAYA" angajează GESTIONAR-VÂNZĂTOR. Cerințe: minim studii medii/ experiență în confecții/ inițiativă, dinamism/ disponibilitate la program prelungit. Prezentați CV + foto la Magazin Piața Spitalului, bloc H, lângă AMET. Telefon 252004. (27540)

SOCIETATE angajăm VÂNZĂTORI PRESĂ. Relații telefon 0257-271772. (27548)

FIRMĂ CONSTRUCȚII angajez ZIDARI, BETONIȘTI cu experiență. Telefon 0745.645.221. (27577)

Firmă particulară angajează TÂMPLARI și MUNCITORI NECALIFICAȚI. Telefon 381023; 0744.788.102. (4224489)

Angajez FETE NECALIFICATE pentru PATISERIE. Telefon 0745.500.981. (27593)

(Continuare în pagina 11)

(Urmare din pagina 10)

PRESTĂRI SERVICII

SC execută CONFECȚII METALICE. Telefon 0722.275.563. (27457)

DIVERSE

Dau în ARENDĂ 4,5 ha PĂMÂNT AGRICOL, zona CET, capăt șosea centură. Telefon 275299; 0744.248.309.

OFER VALUTĂ în condiții avantajoase. Telefon 0745.826.236, 0721.536.027. (27017)

Sunt un om înstărit care vreau să țin anonimatul, dar vreau să aduc pe această cale mii de mulțumiri

VALERIEI ZENA

că mi-a redresat afacerile în care eram implicat. Sunați și nu ezitați, poate să schimbe răul în bine. Contactați-ne, 0257 - 279568, 0744.288.220. (27147)

Adrian, mulțumesc

TĂMAREI,

m-a lecuit de impotență și beție. Apelați 368624, 0723.421.156. (27553)

SC LAGERMAX AUTOTRANSPORT SRL cu sediul în CURTICI, str. TEILOR nr. 2, dorește acordul de mediu pentru obiectivul HALA DE DECONSERVARE AUTO PENTRU MAȘINI NOI PROTEJATE CU PARAFINĂ, Zona Industrială Curtici. Eventualele contestații se pot depune la A.P.M. Arad, B-dul Dragalina nr. 16. (27573)

CITAȚII

Pârâta FORESTIERA NADĂȘ S.A.R. cu sediul necunoscut este citată la Judecătoria Ineu, la data de 6.11.2002, ora 8.30, în dosar nr. 929/2002, în proces cu GANCEA VASILE și GANCEA FLOARE pentru acțiune în constatare și dezmembrare topografică. În caz de neprezentare cauza se judecă în lipsă. (4224413)

TURISM

Pletl

Asigură zilnic transport de persoane în GERMANIA pe ruta: Passau - Regensburg - Nürnberg - Würzburg - Aschaffenburg - Frankfurt - Giéssen - Siegen - Köln - Düsseldorf - Essen - Dortmund - Deggendorf - Landshut - Mühldorf - Augsburg - Ulm - Heilbronn - Stuttgart - Pforzeim - Karfsruhe - Heidelberg - Mannheim. Călătorii în autocare noi, moderne, însoțitoare de bord, două bagaje gratuite, o masă caldă în UNGARIA. Cu plecare din KARLSRUHE: SPANIA, FRANȚA, PORTUGALIA. Intermediem asigurări medicale. Informații și înscrieri, la AGENȚIILE PLETL din: ARAD, telefon 057/252291; LIPOVA - 057/561377; 563011. (c.)

NOU!!! AMAD TOURISTIK efectuează transport persoane GERMANIA și AUSTRIA. Pe liniile directe ITALIA, FRANȚA, SPANIA, PORTUGALIA la prețul biletelor de călătorie dus-întors reduceri de 35%. Rezervări str. Clișca, nr. 2. Telefon 254453; 0788.324.988. (c.)

ÎNCHIRIERI

Oferim spre închiriere SPAȚII COMERCIALE pentru magazine, depozite, producție. Telefon 281036. (c.)

Închiriez (ofer) garaj, zonă centrală. Telefon 278238, 0722.336.885. (27177)

Închiriez (ofer) microbuz, volum 2 tone, pentru transport marfă. Telefon 0722.624.710. (27393)

Închiriez garsonieră mobilată, contorizată, Micălaca. Telefon 0744.126.860; 259938. (27484)

Ofer spre închiriere apartament 2 camere, mobilat, Vlaicu. Telefon 247027. (27496)

Ofer spre închiriere grajd, fost CAP Zimand-Cuz. Telefon 0723.664.802. (27290)

Închiriez BRUTĂRIE la cheie, CUPTOR pe VATRĂ cu injector. Telefon 0745.878.788. (27522)

Închiriez (ofer) garsonieră mobilată, frigider, aragaz, contorizată. Telefon 368907. (27538)

Dau în chirie apartament mobilat. Telefon 281110. (27574)

Închiriez (ofer) garsonieră, mobilată, termen lung, 50 $. Telefon 0257/274271. (4224487)

PIERDERI

Pierdut carnet șomaj eliberat de DMPS Arad, pe numele Borșoș Emil. Îl declar nul. (27449)

Pierdut certificat de înmatriculare al SC SUZY PRODCOM SRL cu nr. J02/923/1992, eliberat de CCI Arad. Îl declar nul. (27517)

Pierdut legitimație călătorie pe numele Toth Corin, eliberată de CTP Arad. O declar nulă. (4224486)

Pierdut certificat de înmatriculare eliberat de CCI Arad, sub nr. J02/375/1994, al societății SC FITI IMPEX SRL Arad. Îl declar nul. (27569)

Declar nule următoarele acte cu regim special: factură fiscală seria AR ACA nr. 8070801-8070850; chitanța seria AR ALB nr. 8172751-8172800, înregistrate pe S.C. TECNO WASH NEW SRL. (27582)

† DECESE †

Cu durere în suflet anunțăm decesul după o grea suferință a celui care a fost tată, socru, frate, bunic, străbunic, unchi și cumnat

BÂRBUNȚOIU VASILE,
veteran de război,

în vârstă de 88 de ani.

Înmormântarea va avea loc duminică, 27.10. 2002, ora 14, de la capela cimitirului Pomenirea. Familia îndoliată.

Cu adâncă durere anunțăm decesul celei care a fost mamă și bunică,

HORGA ANA.

Înmormântarea va avea loc de la Capela Cimitirului Pomenirea, astăzi, 26 octombrie 2002, ora 15. Familia îndoliată.

Cu adâncă durere în suflet anunțăm încetarea din viață, după o lungă și grea suferință a celui care a fost fiu, soț, tată, socru, bunic,

ROMANESCU IOAN,

în vârstă de 53 ani. Înmormântarea va avea loc azi, 26 octombrie 2002, ora 14, de la Capela Cimitirului Pomenirea. Dumnezeu să-l ierte și să-l odihnească în pace! Familiile îndoliate: ROMANESCU, TRIPON și LUPO.

Cu adâncă durere în suflet anunțăm încetarea din viață, după o grea suferință a celui ce a fost cel mai bun soț, tată, socru și bunic,

BOZGAN FLOREA.

Înmormântarea va avea loc azi, ora 13, în Olari. Nu te vom uita niciodată! Soția Elisabeta, copiii Monica și Adi și nepoata Alexandra.

Cu adâncă durere în suflet anunțăm trecerea în neființă a celei care a fost mamă, bunică, mătușă,

LUPAȘ LIDIA,

de 78 ani. Vei rămâne veșnic în amintirea noastră. Înmormântarea va avea loc azi, ora 13, din str. Bagdazar nr. 1/4. Familiile Olaru și Grosolina.

Cu adâncă durere anunțăm încetarea din viață a celui care a fost

DUMA GHEORGHE

a lui Mărinca din Tauț. A trăit 66 ani. Înmormântarea va avea loc duminică, 27 octombrie, ora 14, la Cimitirul ETERNITATEA (UTA). Familia îndoliată.

Cu adâncă durere în suflet anunțăm încetarea din viață a iubitului nostru soț, tată, bunic, străbunic și socru,

NICOLAE IZVERNAR,

în vârstă de 89 ani, fost contabil-șef adjunct la IVA Arad. Înmormântarea va avea loc duminică, 27 octombrie 2002, ora 14, la Cimitirul Pomenirea. Familiile IZVERNAR, VLAICONI, OSZTER, îndoliate.

Cu nemărginită durere în suflet anunțăm trecerea în neființă a celui ce a fost un soț, tată, bunic și socru de excepție,

BARNA GHEORGHE,

din COVĂSÂNȚ. Înmormântarea va avea loc duminică, 27 octombrie 2002, ora 14, la COVĂSÂNȚ. Familiile îndoliate BARNA, HADA și DEHELEAN.

† SERVICII FUNERARE †

IN MEMORIAM "KUKI"

Servicii Funerare Complete

Str. M Eminescu Nr.4
ÎN CURTE
Tel:211.929 - 0723.343.964
Magazin deschis la orice oră

OFERĂ:
SICRIE 10 modele de la **600.000 - 2.800.000**
SICRIE LUX 6 modele de la **3.600.000-10.500.000**
SICRIE import 70.000.000 lei
Mânere, șuruburi accesorii
LENJERIE 7 modele de la **350.000 - 1.400.000**
GRATUIT ! ! ! !
Transportul sicriului la domiciliu
ÎNBĂLSĂMATUL
Plata în Rate ! ! !
Transport Intern și Internațional

RO STYL COMPANY

SERVICII FUNERARE COMPLETE

PRODUCĂTOR SICRIE

ARAD, STR. M. EMINESCU 22, TELEFON 214.422

Magazin deschis și noaptea

OFERIM
- **SICRIE** 10 MODELE DE LA 800.000 LA 3.600.000
- **SICRIE LUX** 4 MODELE DE LA 4.500.000 LA 20.000.000
- **LENJERIE DECES** 6 MODELE DE LA 300.000 la 2.000.000
- CRUCE, LUMÂNĂRI, PROSOAPE, BATISTE, MÂNERE și ȘURUBURI SICRIU

OFERTĂ SICRIU FAG CRUCE RESPETE 1.500.000

APELÂND LA SERVICII: ÎMBRĂCAT, FORMOLIZAT ȘI TRANSPORT BENEFICIAȚI DE **15% REDUCERE**
LA SICRIU ȘI TRANSPORTUL LA DOMICILIU GRATUIT
▼ PLATA ȘI DUPĂ ÎNCASAREA AJUTORULUI DE ÎNMORMÂNTARE.

PĂREREA DVS. CONTEAZĂ!

TELEFON **094.690.121**

† CONDOLEANȚE †

Suntem alături de colegul nostru, profesor PANAIT DORU, în greaua încercare pricinuită de decesul mamei și-i transmitem sincere condoleanțe. Colectivul de profesori secția înot al C.S.S. ARAD.

Colectivul de copii, clasa prof. PANAIT DORU, este alături de acesta la marea durere pricinuită de decesul mamei sale și-i transmite sincere condoleanțe.

Colectivul de cadre didactice al C.S.S. Arad este alături de colegul lor profesor PANAIT DORU în marea durere pricinuită de decesul mamei sale și-i transmite sincere condoleanțe.

Colectivul Liceului Pedagogic „D. Țichindeal" Arad este alături de profesorul Doru Bogdan, la trecerea în neființă a mamei dragi. Sincere condoleanțe! Colegii de la Liceul Pedagogic „D. Țichindeal" Arad. (27545)

Salariații CARP sunt alături de colega lor, Dan Lidia, în aceste momente grele pricinuite de decesul fratelui său, care a fost

CHIOREAN LAZĂR

din Cluj, adresând sincere condoleanțe familiei îndoliate. (27549)

În aceste clipe grele, pricinuite de moartea unchiului nostru,

BOZGAN FLOREA

suntem alături de verișorii noștri Monica și Adi. Familia Bun Dorin și Aurica. (27556)

Suntem alături de familia BĂTRÎN în greaua încercare pricinuită de moartea tatălui (socrului) și îi transmitem sincere condoleanțe. Colectivul HOTEL ARAD. (27561)

Suntem alături de doamna directoare Daniela Bătrîn în greaua încercare pricinuită de decesul tatălui și îi transmitem sincere condoleanțe. Colectivul Societății Comerciale ARDEALUL S.A. (27562)

Suntem alături de familiile DUMA și BĂTRÎN în marea durere pricinuită de moartea soțului respectiv tatălui drag.

DUMA GHEORGHE

și transmitem sincere condoleanțe. Familia Angela și Bujor Costan. (27564)

Suntem alături de Dana Bătrîn în marea durere pricinuită de moartea tatălui și-i transmitem sincere condoleanțe. Familia Atanasiu Letiția și Lucian. (27561)

Sunt alături de colega mea, Dana Bătrîn în marea durere pricinuită de decesul tatălui și transmit sincere condoleanțe familiei îndoliate. Gabi Crăciunescu. (27563)

Colectivul Biroului Poliției Economico Financiare din cadrul Poliției Municipiului Arad, este alături de colegul lor, insp. princ. Bătrîn Nicolae în marea durere pricinuită de trecerea în neființă a socrului său. Sincere condoleanțe familiei îndoliate. (27568)

Suntem alături de colega noastră CRISTINA HADA la pierderea tatălui. Serviciul Credite BCR, Sucursala ARAD.

Transmitem condoleanțe familiei și suntem alături de colega noastră HADA CRISTINA la trecerea în neființă a tatălui. Sucursala Județeană Arad a Băncii Comerciale Române.

Suntem alături de CRISTINA HADA și familie în greaua încercare pricinuită de pierderea tatălui. Sincere condoleanțe. Natalia, Claudia, Roxana și Marius. (27590)

Colectivul SCCA TEHNOMETALICA este alături de familia ROMANESCU în greaua suferință din cauza pierderii fostului coleg

ROMANESCU IOAN.

Sincere condoleanțe. (27587)

† COMEMORĂRI †

A trecut un an de când soarta l-a luat dintre noi pe iubitul nostru fiu și frate,

ADI GABOR.

A trecut anul, dar durerea noastră nu. Îl plângem și acum, absența lui ne doare. Îl readucem pentru o clipă, în gândul celor care l-au cunoscut și, poate, l-au iubit. Dumnezeu să-l odihnească în pace! (27554)

Azi, 26 octombrie, se împlinesc 10 ani de la decesul soției mele,

MUREȘAN BORIȚA.

Nu o voi uita niciodată! Soțul. (27183)

Cei care doriți să fiți alături de noi la parastasul lui

RADU MUSTAFA,

vă aștept cu drag duminică, 27 octombrie 2002, la ora 11.30, la Biserica Ortodoxă Aradul Nou. (27373)

Dragă TATI, este cumplit și de neconceput să ne trezim la realitate. Dar bunul Dumnezeu ne va da putere să continuăm știindu-te lângă El. Odihnește-te în pace suflet blând și drag. Ai tăi puiuți NICOLETA și RAUL MUSTAFA. (27373)

„Părinții nu mor niciodată, viața lor se prelungește-n noi/Și dragostea ce ei ne-au dat-o/Cât timp trăim, le-o dăm 'napoi". Astăzi, 26 octombrie când se împlinesc 2 ani de la trecerea în eternitate a tatălui nostru,

REZBAN IOAN PAVEL,

îl rugăm pe bunul Dumnezeu să-i dea pacea și liniștea veșnică. Soția, fiul, fiica, nora, ginerele și nepoții. (27173)

La împlinirea a doi ani de suferință, lacrimi și dor sfâșietor de la despărțirea de mama și fiica noastră

prof. DIANA XENIA ROBU,

închinăm un gând pios readucând-o în sufletul celor care au iubit-o și stimat-o. Să-ți fie somnul lin! Mihăiță și mama. (27462)

La 30 octombrie se împlinește un an de când a dispărut dintre noi, cel care a fost

col. MATYAS ERNEST.

Dumnezeu să-l odihnească! Nu te uită și te plâng, soția și copiii. (1586071)

Păstrându-i vie amintirea îl readucem o clipă în gândul celor care l-au prețuit pe iubitul nostru soț, tată, cel care a fost

GAL TEODOR,

la împlinirea a șase luni de la dureroasa despărțire. Dormi în pace suflet bun! Soția MAGDA și fiul DORIN, îndurerați. (4224483)

Nimic nu poate șterge durerea și tristețea din sufletele noastre, acum, când se împlinesc 2 ani de când a plecat de lângă noi iubitul nostru soț, tată, socru și bunic,

TODOCA MOISE.

Aprindem o lumânare și-l rugăm pe bunul Dumnezeu să-i dea liniște și odihnă veșnică sufletului său blând și nobil. Nu te vom uita niciodată! (27537)

Se împlinesc 5 ani de la trecerea în eternitate a celui ce a fost

TAMAȘ FRANCISC.

Vei rămâne veșnic în inimile noastre! Soția și copiii cu familiile. (27541)

Pentru cel ce a fost un deosebit soț, părinte și bunic

ing. MALACU ION,

dragoste, recunoștință și neuitare la 11 ani de la deces. Soția, copiii și nepoatele. (27543)

Păstrăm o vie amintire celei care a fost

VOICAN MARIA

de la dispariția căreia au trecut 7 ani. Odihnească-se în pace! Familia. (27550)

De cinci ani nu ne mai întâlnim în această sfântă zi, să-ți spunem „La mulți ani! ci „Dumnezeu să te odihnească și să-ți ierte păcatele",

nenea MITICĂ.

Nepoții: Florin, Cosmin, Irinuța și Nicușor. (27560)

Duminică, 27 octombrie 2002, se împlinesc patru ani de când iubita noastră mamă și bunică

MĂRUȘTER FLORICA

din SINTEA MICĂ ne-a părăsit, lăsându-ne un mare gol în suflet. Dumnezeu s-o odihnească în pace! Mircea și familia. (27586)

S.C. SATLINE S.R.L. TELEFON 251.461, 094/507.211 SHOW ROOM ARAD, Piata Mihai Viteazul - BL. M7 - PARTER

TÂMPLĂRIE DIN ALUMINIU ȘI P.V.C.

Colorarea computerizată a vopselelor

Sistemul COLOR PRO de colorare computerizată a lacurilor și vopselelor dezvoltat de firma italiană ROSSETTI **rezolvă problema nuanțării profesionale.**

Cu această mașină se pot colora atât vopselele lavabile, cât și lacuri alchidice sau acrilice pentru lemn și metal pe bază de solvent sau apă.

Folosirea calculatorului la elaborarea rețetei **ASIGURĂ și GARANTEAZĂ** posibilitatea de a obține aceeași nuanță de culoare ori de cîte ori se repetă procesul de colorare, chiar la intervale mari de timp.

Pigmenții pentru colorare sunt universali, fabricați în Italia și asigură fotostabilitatea culorilor.

Prepararea produselor se face în maximum 4 minute la magazinul firmei SC Dezna Consulting Srl din Calea Aurel Vlaicu nr. 114 Bl. Z 20, Arad. (2734406)

Paletarele de culori conțin câteva mii de variante *astfel încât pot fi satisfăcute cele mai variate gusturi.*

COMUNICAT *privind* citirea contoarelor de apă caldă menajeră și încălzire

Onorata clientelă a SC ARTERM SA este anunțată pe această cale că **citirea contoarelor de apă caldă și energie termică se va face de către cititorii SC MPC ARAD SRL,** societate de servicii creată pentru administrarea parcului de contoare, după următorul program:

În 28.10.2002: Consumatorii arondați punctelor termice: 5, Maiakovski, 2/1, 23, 4 zona II parțial, 2 prim parțial, 14 parțial, 2M.C., Teatru, 3V parțial, 6V, UTA parțial, 8V, O. Terezia parțial, 1V parțial, 2 Micălaca, 3 Micălaca parțial, agenți economici.

În 29.10.2002: Consumatorii arondați punctelor termice: 2/II, 21,7, 2 zona V parțial, S. Balint parțial, 2/1 continuare, 2Prim continuare, 4 zona II continuare, 14 continuare, 3V continuare, 18 parțial, 32 parțial, O. Terezia continuare, 1V continuare, UTA continuare, 1 Gară, 2 Micălaca, 3 Micălaca continuare, agenți economici.

În 30.10.2002: Consumatorii arondați punctelor temmice: 2 zona V continuare, 1 zona V parțial, S. Balint continuare, Aradul-Nou parțial, 2 V parțial, 4C parțial, 5 zona III parțial, 9 Matern, Liceul Industrial parțial, 1 Mic. parțial, 3 Mic. 19, 4, 18 continuare, 32 continuare, 3 Udrea, 15 parțial, 10, Parosени parțial, agenți economici.

În 31.10.2002: Consumatorii arondați punctelor termice: 1 zona V continuare, 2V continuare, 4C continuare, 5 zona III continuare, Liceul Industrial continuare, 1 Mic. continuare, 6 Vânători, Pasaj, Aradul-Nou continuare, 18 continuare, 32 continuare, 6, 10 continuare, 1A Mic. 15 continuare, 8 Policlinicii, Parosени continuare, agenți economici.

Cititorii vor purta legitimații având sigla SC MPC ARAD SRL

(2734480)

CASA SC MOSIBEL SRL TOTUL PENTRU ACASĂ DIN TIMIȘOARA

A DESCHIS UN NOU MAGAZIN ÎN ARAD
B-DUL REVOLUȚIEI NR. 90
TEL/FAX 0257-211.033

VĂ OFERĂ
- Covoare
- Mochetă
- Podele laminate
- Linoleu ▲ Tapet
- Perdele ▲ Tavan fals
- Garnișe · diferite tipuri
- Lenjerie de pat ▲ Seturi baie
- Rulouri ▲ Jaluzele verticale și orizontale

Diferite accesorii pentru montaj

VĂ AȘTEPTĂM ZILNIC ÎNTRE ORELE 9 - 18 SÂMBĂTĂ 9 - 14

(1586199)

Stai la bloc? Esti abonat RCS?

inseamna ca acum poti avea, pe acelasi cablu TV, serviciul CableLink oferit de RDS.

INTERNET DE MARE VITEZA
- conexiune permanenta 24 / 24
- 0% taxe telefonice
- 2 casute e-mail Anywhere
- acces la serverele de jocuri online

Vino la RDS in Piata Spitalului bloc 2B parter, suna la 228202 sau trimte un e-mail la sales@rdsar.ro si vei afla toate amanuntele legate de oferta CableLink si promotiile curente.

rds

(c.b.)

S.C. **TEHNODOMUS** S.A

STR. PETRU RAREȘ NR. 28, GRĂDIȘTE

Angajează
- **INGINERI CONSTRUCTORI** cunoscători de limba engleză
- **MAIȘTRI**
- **FIERARI BETONIȘTI**

Relații la telefon 276.775; 276.613; 276.618, între orele 8,00-15,00 de luni până vineri.

(1586200)

Fire tip MOHAIR

CANGURO WOOL

Cea mai bună calitate, cele mai mici prețuri

Bicaz, Str. Barajului 73, telefon 0233/253.046
Distribuitor zonal:
SC MEDALION INTERCOM SRL Timișoara
Str. Constantin cel Mare, nr.21
Telefon: 0744/513.241 (2734273)

S.C. **Manitoba Print** SRL

angajează

personal în imprimerie: femei ca operatoare la mașinile de imprimat

Condiții: studii medii (bacalaureat sau 10 clase+ profesionala)

Avantaje: limba engleză
Oferta noastră: ■ salariu atractiv
■ bonuri de masă
■ ambient plăcut

Informații la telefon: 250.505; fax 281.322, de luni până vineri, orele 8-19 sau la sediul nostru pe str. Ursului nr. 21 (2734470)

S.C. ELMAS APIFLOR S.R.L.
COMERCIALIZEAZĂ

MATERIALE PENTRU INSTALAȚII ELECTRICE

- CONDUCTORI SI CABLURI: FY, MYF,CYY, CYABY, MYYM, COAXIALE, MCCG, SUDURA din STOC si la COMANDA (24ore)
- TUB PVC RIGID SI FLEXIBIL, CUTII PTR. TABLOURI
- PRIZE, INTRERUPATOARE,COTURI, DOZE ETC.

OFERTĂ SPECIALĂ la produsele TRACON până la 21.11.2002 PARATRĂSNETE Proiectare gratuită

- PRELUNGITOARE CU CONTACT DE PROTECTIE: 3p 1,5m - 32026lei(0,96$), 3p 3 m - 44708lei(1,34$), 4p 1,5m - 49040lei(1,47$), 4p 3m - 54044lei(1,62$),4p 5m - 65386lei (1,96$), 5p 3m - 64719lei(1,84$)
- SIGURANTE AUTOMATE: monopolare(1P)-51708 lei(1,55$), faza nul(P+N)- 78063lei(2,34$), bipolare(2P) -103750lei(3,11$), tripolare(3P) -155458lei(4,66$)
- CONTACTORI, RELEE, LIMITATORI,ETC

Str. TÎRGOVIȘTEI nr.3 Tel/Fax: 0257/256.026
(Între Casa Albă și bl. 15-Str. Miron Costin) 0722.938.376

ORAR zilnic 8-17 Sâmbătă 8-13

(2734367)

Societățile **ARTERM** și **RAACA** în colaborare cu **MPC Arad** **invită** *reprezentanții asociațiilor de proprietari de pe raza municipiului Arad* **la seminarul**

Măsurare, decontare, plată

Care va avea loc în data de 28.10.2002 orele 16,00 în Sala festivă a Liceului Moișe Nicoară.

În cadrul seminarului vor fi abordate următoarele teme:
- Prezentarea unui nou concept de servicii energetice în domeniul managementului parcului de contoare, o nouă interfață cu consumatorul. Probleme specifice în exploatarea contoarelor de apă și de energie termică. Întrebări și răspunsuri.
- Repartizarea individuală a cheltuielilor cu energia termică bazată pe repartitoare de costuri.

La seminar vor participa reprezentanții ARTERM și RAACA. Invitați: MPC Arad și SERVITO.

Din motive de spațiu, rugăm să se prezinte strict reprezentanții asociațiilor, care sunt rugați să prezinte la intrare o dovadă din partea asociației pe care o reprezintă.

Informații suplimentare la telefon 206.363 sau 251.164 între orele 8,00-20,00.

(2734462)

BIJUTERIA SMARAGD NOU

A deschis un nou punct de lucru

Arad, str. Crișan colț cu D. Gherea (str. A. Doinaș)

în incinta magazinului SATLINE.

Vă așteptăm cu noi produse din **AUR ALB** *cu pietre* **ZIRCONIA NEAGRĂ.**

Program zilnic Luni - vineri 9-17
Sâmbătă 9-12

(1586190)

Sucursala de Distribuție a Energiei Electrice

cu sediul în Arad, B-dul Iuliu Maniu nr. 65-71

organizează în data de 31.10.2002, orele 10 CONCURS pentru ocuparea unui post de

INGINER specialitatea construcții civile.

Condiții necesare pentru ocuparea postului:
- Studii: superioare de specialitate

Termenul de depunere a dosarelor: cu cel puțin 3 zile înainte de data concursului.

Informații suplimentare se pot afla la sediul S.D.F.E.E. Arad - Compartimentul Gestiune Personal, telefon 205.710.

(2734465)

La data de 5 noiembrie 2002, ora 12,00

se vor vinde la LICITAȚIE PUBLICĂ

apartamente în căminul de nefamiliști situat în Arad (Sânicolaul Mic) str. Frunzei nr. 2

proprietatea

SC WEST SHOES INDUSTRY S.A. ARAD.

Prețul de strigare este de lei 62.500.000 pentru un apartament, format dintr-o cameră separată și bucătărie și grup sanitar comun.

Licitația se va ține la Biroul Executorului Judecătoresc din Arad, str. Blajului nr. 2.

(1586198)

Consiliul Local Lipova

Publicație de vânzare **Serviciul Impozite și Taxe**

Anul 2002, luna noiembrie, ziua 12

În temeiul art. 65 din OG 11/1996 privind executarea creanțelor bugetare aprobată prin Legea nr. 108/1996 cu modificările ulterioare, se face cunoscut prin prezenta că în data de 12, luna noiembrie, anul 2002, ora 10, în Lipova str. N. Bălcescu nr. 26, se va vinde prin licitație publică următoarele bunuri imobile aparținând SC SOCOM MUREȘUL LIPOVA.

Denumire bun imobil	Preț de pornire (fără TVA)
Apartamentul 8 în suprafață de 221 mp. compus din: hală de producție, atelier, birou, hol, WC, 3 magazii, situat în Lipova str. Bugariu nr. 10, etaj I	450.000.000 lei

Informații suplimentare se pot obține zilnic între orele 8-11 la sediul Consiliului Local Lipova Serv. Impozite și Taxe (tel. 0257/561555)

(Ag. Elcotrans, 1586074)

BANCA "TRANSILVANIA" S.A.
SUCURSALA ARAD,
Str. Unirii nr. 5-7,
Tel. 057/283.122
CERTIFICATE NOMINATIVE
USD 90 ZILE
3,25 % P.A.

WEST BANK S.A.
ARAD, B-dul Revoluției nr. 88
TELEFON: 284.888; FAX:-285.202
WESTERN UNION TRANSFER DE BANI ®
Cel mai rapid mod de a primi bani . din toată lumea

ADEVĂRUL

Cotidian independent Arad

Anul XIV, nr. 3747

Luni, 28 octombrie 2002 ● 16 pagini ● 5000 lei ● e-mail: adevarul@arad.ro; adv.pub@arad.ro

BRAT Publicație auditată în semestrul II 2000 — Tiraj mediu zilnic vândut: 33.205

VIZITA VICEPRIMARULUI VOICU ÎN SUA

Presa de săptămâna trecută vorbea despre o nouă deplasare a aleșilor municipali în Statele Unite ale Americii. Dacă până acum vizitele în State erau rezervate exclusiv primarului Dorel Popa, de astă dată se deplasează și primul său aghiotant, viceprimarul Emanoil Voicu. Oficial, vizita vicelui peste ocean ar fi motivată de căutarea unei bănci dispuse să finanțeze un proiect al podului peste Mureș în municipiul Arad, un obiectiv cât se poate de interesant pentru comunitate. În căutarea de credite s-a aflat recent o delegație condusă de primarul Dorel Popa - prin Belgia, din câte am înțeles, dar fără nici o finalitate deocamdată.

Nu știm cât succes va avea demersul viceprimarului în America și nici câți dolari va aduce în Arad în urma proiectatei vizite, dar e clar că domnia sa merita cu prisosință o asemenea excursie. Viceprimarul despre care facem vorbire a fost și încă este stâlpul contractului dintre CLM și Parktronic, aducătorul de inestimabile servicii în contul primarului, care a putut să facă aprecieri măgulitoare la adresa profitabilei afaceri cu Belsirim Automotive s.r.l. Pe cale de consecință, dl. Voicu trebuia stimulat într-un fel sau altul, iar desemnarea sa pentru deplasarea în SUA trebuie să facă parte din acest set de recompense.

În timp ce edilii noștri de frunte se perindă prin lume, gospodărirea municipiului se află în mare suferință. Un reportaj prezentat ieri dimineață de Televiziunea Arad, arăta străzile municipiului pline de gropi nesemnalizate. Canale adânci de unu-doi metri, cu lățimea de peste 50 cm, pericole mortale pentru circulația auto, erau nesemnalizate. Orice conducător auto ar fi putut intra cu autovehiculul în asemenea „capcane".

ȘTEFAN TABUIA

(Continuare în pagina 4)

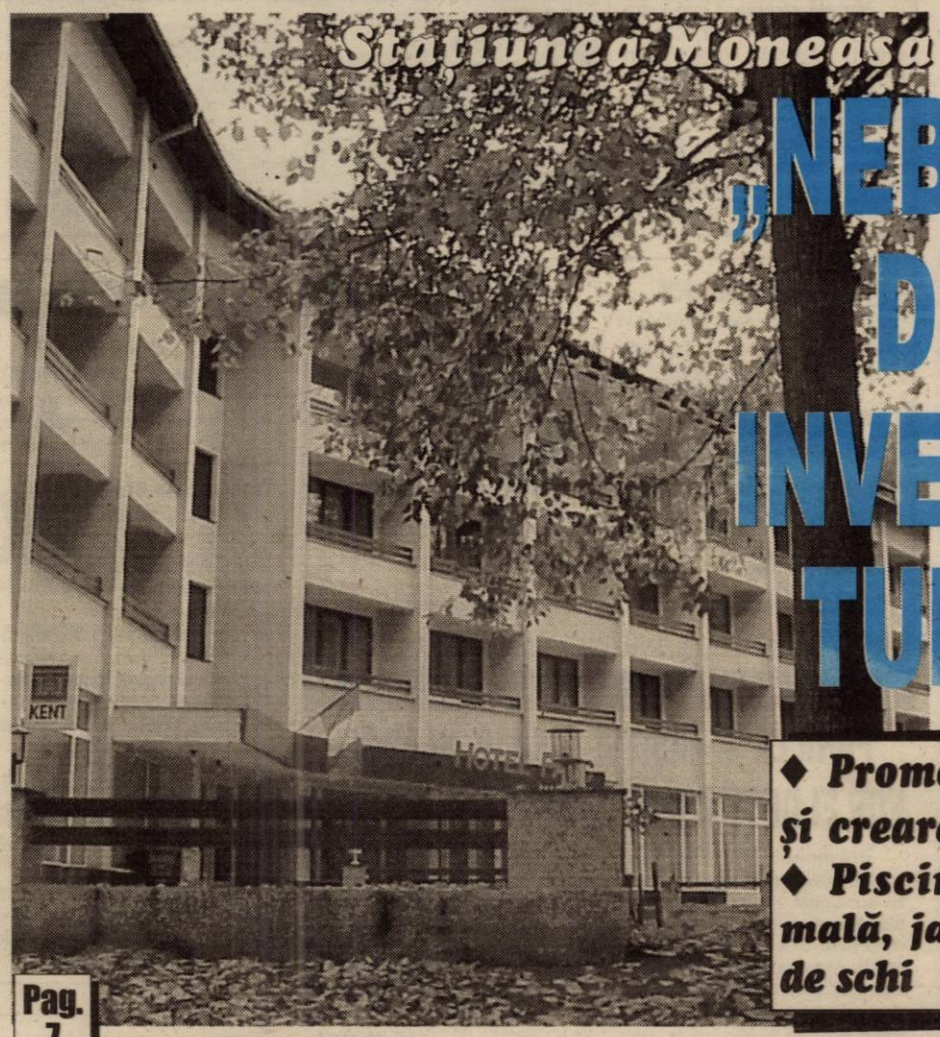

Stațiunea Moneasa - toamna

„NEBUNIA" DE A INVESTI ÎN TURISM

♦ *Promovare agresivă și creare de eveniment*
♦ *Piscină cu apă termală, jacuzzi și pârtie de schi*

Foto: ȘT. MATYAȘ

Pag. 7

REDESCOPERIȚI ARADUL CU... „PARKTRONIC"!

ȘPAGA ȘI DEMOCRAȚIA

● *În România de astăzi orice este posibil* ● *Adrian Năstase îi cumințește pe parlamentarii rebeli amenințându-i cu alegeri anticipate* ● *Vladimir Putin a gestionat admirabil criza din Moscova*

Cunoscutul analist politic ION CRISTOIU *comentează în exclusivitate pentru cititorii ziarului „Adevărul" evenimentele săptămânii.*

Pag. 6

FII ALĂTURI DE UTA!
ACUM O POȚI AJUTA!
FII ACȚIONAR!
3.000.000 lei = berea și țigările / 3 luni
3.000.000 lei = o acțiune la UTA / toată viața
Te așteptăm zilnic la sediul clubului între orele 11 - 14, tel. 289.204.
(c.b.)
Partenerii UTA: WEST BANK, ROWO, ROMTRANS, ERIKA INVEST, LACKNER & SCHWARZ, HELVETICA MILK, AGRIROM, PLETL, ERREA, GENERAL BETON, INSTAL GROUP, MR FAB, FERONERIA

HANDBAL

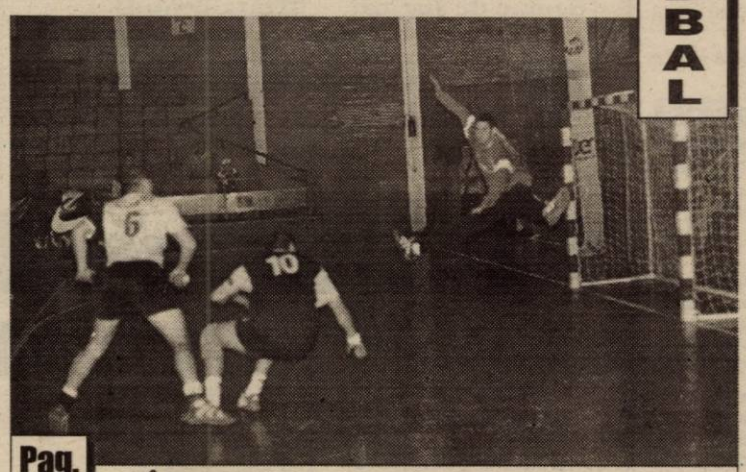

Pag. 11

● *Învingând liderul, handbaliștii arădeni au preluat șefia în clasamentul Diviziei A* Foto: ONORIU FELEA

INFOTON
DEALER AUTORIZAT
Panasonic & Technics
Electrocasnice, Audio, Video, TV., Telecomunicații
str. Eftimie Murgu, nr. 74-76, tel./fax: 281800
magazin:
str. Lucian Blaga, nr. 2-4, tel./fax: 281595

ABONEAZĂ-TE la ADEVĂRUL
Pentru luna noiembrie prețul abonamentului este de 60.000 lei
Se pot face abonamente și pe următoarele trei sau șase luni
Abonații pot câștiga lunar 10 premii de fidelitate în valoare de un milion de lei fiecare.
La sfârșitul anului, abonaților le vor fi oferite premii speciale în valoare de zeci de milioane de lei.
Citește Adevărul cotidianul care îți oferă, cu promptitudine cele mai interesante și utile informații

PARBRIZE
Geamuri laterale și lunete
pentru
Autoturisme
Autocamioane
Autocare
Tractoare
Tripon&Tripon Impex
Arad, Dîmboviței 30
Tel. 247.844 Tel/Fax 274.461

ALGLASS
TÂMPLĂRIE din ALUMINIU și P.V.C.
UȘI și FERESTRE din PVC DECEUNINK-BELGIA
PREȚURI și CALITATE de EXCEPȚIE
Str. Roșiori Nr.26 Tel/Fax: 289.053
B-dul Revoluției nr.26-38 Tel: 338.244

Calendar

✎ Astăzi, Soarele răsare la ora 6 și 47 de minute și apune la ora 17 și 11 de minute.

✎ Au trecut 300 de zile din acest an. Au mai rămas 65 de zile până în anul 2003.

✎ **Praznicul zilei: Biserica ortodoxă:** Sf. Mc. Terentie și Neonila; Cuv. Firmilian; **Biserica greco-catolică:** Sf. M. Terentie și Cuv. Neonila; Cuv. Ștefan Savaitul (sec. XI).

A venit barza!

La Arad: Șimăndan Silvan-Petru.

La Lipova: Pleș Cristian, Haidei Mădălina-Ionela.

METEO

Vremea va fi schimbătoare și se va răci. Cerul va fi temporar noros în cursul zilei, când pe alocuri va ploua slab. Vântul va sufla în general moderat din nord-vest. Dimineața, local se va semnala ceață și izolat brumă.

Temperaturi maxime: 12 la 15°C.

Temperaturi minime: 0 la 3°C.

AU PLECAT DINTRE NOI

✝ Cotruțu Ileana (1929), Bărbuntoiu Vasile (1914), Vogel Etelka (1926); Aslău Victor (1925), Barna Gheorghe (1935), Scărlătescu Radu (1914), Ranca Ana (1948), Altmann Andrei (1915), Bancoș Angelica (1980), Mohaci Florica (1933), Sălătioan Dod Vasile (1945).

În Piața Auto

„LUMEA BĂRBAȚILOR“ INVADATĂ DE FEMEI

Zi frumoasă în piața auto, lume multă și autoturisme străine, unul și unul. Demn de remarcat a fost prezența în număr mare a femeilor în piață, care doreau să afle cât mai multe despre fiecare autoturism în parte, fiind mai interesate decât bărbații. Dar iată câteva prețuri la autoturismele care au fost scoase la vânzare duminică în piața auto arădeană:

Mașini străine: Opel Astra (1999) - 8600$; VW Passat (2001) - 16700$; Ford Escort (1995) - 5200$; Opel Vectra (1996) - 7500E; Nissan Patrol (1986) - 4700$; Renault Laguna (1994) - 5800$; VW Beatle (2000) - 12.500$; BMW 525 (1998) - 16900$; BMW 330 D (2000) - 20.800$; BMW 530 (1999) - 18700$; Audi A2 (2001) - 12750$; Mercedes E Class 220 (1997) - 14600$; Mercedes C 180 (1997) - 10500$; Opel Tigra (1997) - 6000$; Audi A6 (1998) - 16300E; VW Golf IV (2001) - 11800$; Opel Corsa (2001) - 7600$; Volvo 740 (1985) - 3200$.

Mașini autohtone: Dacia 1310 (1997) - 1850$; Dacia 1310 (1987) - 950$; Dacia 1310 L (1998) - 2000$; Dacia 1310 (1995) - 1450$; Dacia 1410 (1988) - 1000$; Dacia 1310 (1992) - 1350$; Dacia 1310 TLX (1991) - 1250$; Dacia 1310 L (1999) - 2450$; Dacia 1310 (1988) - 1100$; Dacia Break (1993) - 1600E; Dacia Nova (1998) - 2300$; Dacia 1410 (1996) - 1550$; Dacia 1400 L (1997) - 1700$; Dacia 1410 (1999) - 2350$; Dacia 1300 (1978) - 650$; Dacia 1310 (1995) - 1650$; Dacia 1310 (1998) - 2100$; Dacia 1400 (1996) - 1700$; Dacia 1310 L (1999) - 2400$.

R.M.

CINEMATOGRAFE

Dacia: **Garcea și oltenii (Rom) 10; 12; 14; 16; 18; 20**

Mureșul: **Stuart Little (SUA) 10; 12; 14; 16; 18**

Arta: **Lilo și Stich (SUA) 16; 18; 20**

Sala Mică: **Misterul libelulei (SUA) 15,30; 18,30**

PREȚUL AURULUI

BANCA NAȚIONALĂ. Pentru gramul de aur de 24 K: prețul cu ridicata - 333.959 lei, iar prețul de achiziție - 300.563 lei. Prețuri înregistrate la sfârșitul săptămânii. **PIAȚA NEAGRĂ. Aur 14 K:** cumpărare - 180.000 lei/g, vânzare - 210.000 lei/g. **Aur 18 K:** cumpărare - 250.000 lei/g, vânzare - 340.000 lei/g.

Business Jet România
Bulevardul Revoluției 66B
Tel/fax.284.010,228.227
E-mail:businessjet@mext.ro
• Bilete avion • Turism • Transport • Asigurari
BILETE DE AVION LA CELE MAI MICI PRETURI
Emitere pe loc • Plecare din: Arad, Timisoara, Budapesta
OFERTE TURISTICE UNICE
Weekend Viena: Hotel4*,mic dejun, autocar 4*, 147 €
Revelion: Austria, Franta, Italia, Romania, Ungaria
Revelion Exotic: Bali, Egipt, Hawaii, Mauritius, Republica Dominicana, Tenerife, Thailanda, Tunisia
Schi: Austria, Franta, Italia, Romania, Slovacia, Slovenia
(c. 536)

Conform programului de guvernare

PÂNĂ LA SFÂRȘITUL ANULUI, ÎN ARAD VOR FI DESCHISE ÎNCĂ DOUĂ ECONOMATE

Prevederile HG 469/2002, privind înființarea magazinelor de tip economat, nu prea și-au găsit înfăptuirea la Arad, unde au fost deschise doar două astfel de unități. Magazinele, destinate persoanelor cu probleme sociale, în special pensionarilor, s-au dezvoltat puternic în alte județe, cum sunt Prahova, Constanța sau Brăila. Din acest motiv, al diferențelor dintre județe, Guvernul a inițiat un program prin care să se construiască noi magazine, în special în zonele unde acestea sunt în număr mic, cum e și cazul Aradului. Astfel, conform programului de guvernare pe 2002/2003, până la sfârșitul anului se vor mai deschide în Arad încă două magazine, urmând ca anul viitor să fie date în folosință alte 24 de economate. În acest sens, se vor face asocieri între consiliile locale și firme private, spațiile destinate magazinelor urmând a fi preluate din rețeaua cooperației de consum. În aceste magazine (spre deosebire de Economatul lui Tiberiu Rancu, de la Lipova) se va asigura un număr minim de nouă produse de primă necesitate: pâine, ulei, zahăr, făină, mălai, lapte, carne, brânză și margarină, toate bineînțeles, la prețuri mult mai mici decât în celelalte magazine.

Tot în această perioadă, Guvernul va realiza anchete sociale, cu ajutorul consiilor locale, pentru a se stabili cine va beneficia de prevederile HG 469/2002.

COSMIN MIHUȚA

HOROSCOP

Luni, 28 ctombrie 2002

Berbec (21.03-20.04). Problemele financiare pot tensiona relațiile cu ceilalți. Fiți atent la cheltuieli!

Taur (21.04-20.05). Libertatea și independența pe care le doriți atât de mult vă pot costa separarea de cineva la care țineți.

Gemeni (21.05-20.06). Veți avea suficientă energie pentru rezolvarea problemelor profesionale, în plus, vă veți dovedi la înălțimea așteptărilor.

Rac (21.06.-22.07). Vă bate gândul să faceți schimbări în activitatea de le serviciu și vă reamenajați apartamentul.

Leu (23.07-22.08). Veți fi conștrâns să luați o decizie majoră într-un moment delicat.

Singurul magazin
MOCHETA
Arad, Piața Gării
Telefon 235.221
Mari REDUCERI DE PREȚURI
MONTAJ LA STANDARDE EUROPENE

Fecioara (23.08-22.09). O vreme bună pentru dvs.! Veți fi primit în cercuri suspuse, în care vă veți putea expune ideile.

Balanța (23.09-22.10). Vă veți face remarcat și vă veți putea impune punctul de vedere. Veți întrezări noi oportunități profitabile.

Scorpion (23.10-21.11). Tensiunile și încordările în relațiile cu cei apropiați dvs. revin în forță.

Săgetător (22.11-21.12). Veți avea unele intenții privind viitorul și viața dvs. emoțională care se va desfășura la cea mai înaltă tensiune.

Capricorn (22.12-19.01). Activitățile intelectuale vă vor preocupa intens. Relațiile afective sunt favorizate.

Vărsător (20.01-20.02). Veți dori să vă faceți remarcat și veți reuși. Veți fi tentat să vă asociați, să semnați un contract cu cineva, dar aveți grijă cu cine?

Pești (21.02-20.03). Așteptați-vă la bucurii în dragoste, la ajutoare profesionale din partea prietenilor.

Cursul valutar*

VALORI ÎNREGISTRATE LA SFÂRȘITUL SĂPTĂMÂNII

Denumirea valutei	BNR	BCR		BRD		Banca Transilvania		Banca Românească		Bursa neagră	
		C	V	C	V	C	V	C	V	C	V
Euro	32655	32220	32789	32380	32900	31950	32560	31902	32904	32200	32400
Dolar S.U.A.	33415	33250	33500	33200	33550	33100	33450	33055	33470	33150	33300
Forint	135	127	139	131	138	127	136	-	-	131	135

UTILITARE

PIEȚE, TÂRGURI

Astăzi este zi de piață la Curtici, Nădlac, Bocsig, Gurahonț, Moneasa, Pilu, Vladimirescu. Tot astăzi se organizează târg săptămânal lă Gurahonț și Bârzava.

Mâine, marți, este zi de piață la Sebiș, Almaș, Apateu, Semlac, Sântana, Șilindia, Vârfurile.

FARMACII DE SERVICIU

◆ Farmacia **REMEDIUM** Arad, B-dul Revoluției nr. 52-54. Program luni-vineri: 7,30-20,00, sâmbătă 8,00-14,00. Telefon 233195. ◆ Farmacia **TEAHAFARM**, B-dul Revoluției nr. 65. Program: luni-vineri 8-21, sâmbătă 9-13. Telefon 254.587. ◆ Farmacia **„OMNIAFARM“**, Calea Aurel Vlaicu, Bl. Z28, cu program zilnic de la orele 8,00-22,00. Telefon 271724. ◆ Farmacia **SENSI BLU, ARAD I** B-dul Revoluției nr. 43. Program non-stop, inclusiv sâmbătă și duminică. Telefon 254.527. ◆ Farmacia **SENSI BLU ARAD II** B-dul Revoluției nr. 93. Program zilnic 8-22 - inclusiv sâmbăta și duminica. Telefon 214.955 ◆ Farmacia **DERYFARM 2000** str. I. Maniu nr. 12-18. Telefon: 270087. Program: zilnic 7,00-23,00. ◆ Farmacia **LIBRO PHARMA non stop** Calea Aurel Vlaicu 60-68 (lângă stadionul (UTA) telefon 212.992. ◆ Farmacia **LARIFARM**, Calea Aurel Vlaicu, la parterul blocului Z 24 are program de lucru zilnic, între orele 7,00 - 23,00, telefon 246622.

APOMETRE

28.10.2002. Bl. zona Gării Aradul-Nou: Zimbrului, Muncii, Frunzei, Bl. Horea, Iuliu Maniu cu soț, Severin, Bârzavei, Cehov, Pescarilor, Grădina Poștei, Odobescu, I. Agârbiceanu, I. Minulescu, D. Zamfirescu, Trenului, Clujului fără soț, Condurașilor, S. Borcea, Ialomiței, M. Mureșului, V. Goldiș, Cicio Pop, Desseanu, V. Alecsandri, Horea, Clișca, Gh. Popa, C. Petrescu (Margaretelor), Decebal, R. Cărpenișanu, Unirii, P-ța B. Margareta (P-ța Moise Nicoară), Dragalina, A. Georgescu, Târnavelor, Gh. Lazăr, Tr. Dobra, P-ța Arenei, Mozart.

ÎNTRERUPERI DE CURENT

Azi, 28 octombrie (9-14): Calea Romanilor (parțial), str. Meținau (parțial). **Marți, 29 octombrie (8,30-9,30 și 14-15):** Calea Romanilor (parțial), Punct Termic, Romanilor Bl E, str. Mamei, Orizont, Ulpiu, Țichindeal, Alunului, Septimiu, Ulmului, Mircea Vodă, Nădejde, Trotuș, Năsăud, Buziaș, Teiuz, Suceava, Sportului, Veneției, Gloriei (p). Agrosem Pusta Bujac, Agro Abel, Asociația crescătorilor de păsări și Fundația Ruth, Brâncuși, Brâncoveanu, Mușetel, Fluieraș, Felea, Soculi, Oncu, Baba Novac, Mestecăniș, Fluieraș, Bruno, Hașdeu, Simbolului (p), Intercoop Bujac, Aprodul Purice, Cocorilor, IPRUC, Nicolae Oncu, Șezătorii, Biruinței.

(8,30-15): Str. Trestiei, Aprodul Purice, Cocorilor (p), Biruinței.

URGENȚE STOMATOLOGICE

Cabinetul de pe str. Crișan (în spate la Gionelli) are program non-stop. Telefon: 253794. Cabinetul din B-dul Revoluției nr. 62, ap. 6, asigură urgențe între orele 9,00-19,00. Telefon: 256665.

Cabinetul Stomatologic din Calea Victoriei nr. 7 A asigură zilnic urgențe, inclusiv sâmbăta, între orele 10-15. Telefon 095.565.622.

ADMINISTRAȚIA FINANCIARĂ

Administrația Financiară a municipiului Arad: Asistență contribuabili (impozitul pe venitul global) - telefon 280633, 280733, int. 199 între orele 8,00-12,00. Informații suplimentare la www.finantearad.ro

TELEFON DE URGENȚĂ LA POLIȚIE: 955

Noul număr de centrală telefonică ale I.J.P. (Inspectoratul Județean de Poliție) Arad: 207.100.

HEMOROIZI
Cabinet privat Dr. ONIȚA
Consultații și tratament proctologic complet
Semne de alarmă:
➢ exteriorizarea hemoroizilor
➢ sângerarea
➢ durerea
➢ mâncărimea anală
Tratamentul:
➢ Nu necesită internare, anestezie și nici operație în 90% din cazuri
➢ Rezultate foarte bune
➢ Tarife reduse
ARAD TIMIȘOARA
Tel. 0744.869.191
(9877656)

S.C. „Adevărul“ SRL nu-și asumă responsabilitatea pentru conținutul articolelor publicate, aceasta revenind în exclusivitate autorilor.

Echipa de serviciu

GABRIELA GROZA – secretar de redacție

Bianca Felea, Adela Pop, Ramona Vidulescu – tehnoredactare computerizată

Fira Răzman, Dacian Toduța – corectură

RED CHILI
Vinuri Princiare de pe Dealurile Tohani
Magazinul vă stă la dispoziție cu băuturi pentru aniversări, banchete, nunți
Vreți să gustați o picătură din Rai? Avem Rai de Murfatlar
Tuică „RED CHILI" la cel mai mic preț
Magazinul RED CHILI din Arad zona Podgoria (lângă Miki) vă oferă cele mai rafinate băuturi la prețuri de producător

SPRE SPAȚIUL SCHENGEN, CU UN PAȘAPORT GĂSIT ÎN DISCOTECĂ

La Punctul de Trecere a Frontierei Nădlac, s-a prezentat pentru a ieși din țară o tânără care a prezentat lucrătorilor un pașaport românesc. La o studiere mai atentă a fotografiei, polițiștii de frontieră au constatat că există diferențe între semnalmentele tinerei și ale persoanei din fotografia aplicată în pașaport. Tânăra a mărturisit în în cele din urmă că se numește Loredana Andreea O., are 20 de ani, și a găsit actul într-o discotecă din Timișoara. Văzând că persoana din fotografie îi seamănă, Loredana a încercat să înșele vigilența lucrătorilor de la frontieră. Ea intenționa să plece în Spania pentru a-și găsi un loc de muncă și a recurs la această metodă pentru că nu avea pașaport personal.

Împotriva ei s-a început urmărirea penală pentru săvârșirea infracțiunilor de fals privind identitatea, însușire a bunului găsit și tentativă de trecere ilegală a frontierei de stat.

S. A.

Macedonian cu acte bulgărești

Sâmbătă, la vama Curtici, în trenul Rapid „Muntenia", polițiștii de frontieră au reținut o persoană de sex masculin, care s-a legitimat cu un pașaport eliberat de autoritățile bulgare. Din studiul documentelor a reieșit că pașaportul este falsificat prin rescanarea fotografiei. În urma cercetărilor, s-a stabilit că individul este cetățean macedonian și și-a procurat pașaportul din Bulgaria contra sumei de 600 de Euro. I. Vaidin, pe numele lui adevărat, în vârstă de 24 de ani, intenționa să ajungă în Austria pentru a-și găsi un loc de muncă.

El s-a ales în schimb cu un dosar penal pentru săvârșirea infracțiunilor de fals privind identitatea și tentativă de trecere ilegală a frontierei de stat.

S. A.

ASIROM
CU ASIROM PLĂTEȘTI MAI PUȚIN!
Asirom S. A. lansează Campania promoțională **„Cu Asirom plătești mai puțin!"**
Pe baza **talonului promoțional** puteți încheia la sediile Asirom:
- asigurări de locuințe sau bunuri cu o primă redusă cu 20%
- asigurări de avarii auto-casco cu o primă redusă cu 15%

Talonul promoțional va fi distribuit în teritoriu prin intermediul sucursalei Asirom.
Prezentați **talonul promoțional** direct la sediile Asirom și veți beneficia în perioada 7 octombrie-7 decembrie 2002 de reducerile promise.
ORIUNDE, ORICÂND AVEȚI ASIGURĂRILE NOASTRE.
(2734348)

Altercație cu urmări grave

În data de 25 octombrie a.c., **Dumitru Gaga**, din Socodor, a fost internat la Spitalul Județean Arad cu diagnosticul **traumatism cranio-cerebral acut deschis**. Bărbatul, pe fondul consumului de alcool, s-a luat la bătaie cu **Gheorghe Barna**, din Hărnicești, județul Maramureș, care venise în vizită, în localitate, la sora sa. Nu se știu motivele ce au condus la altercația dintre cei doi. Cert este că Dumitru Gaga va avea nevoie de zile bune de spitalizare. Cazul a ajuns pe masa Poliției, care cercetează circumstanțele în care s-a produs nefericitul eveniment.

E. B.

Din cauze necunoscute

Un autoturism BMW a ars în proporție de 50 la sută

Un autoturism a izbucnit în flăcări, ieri dimineață, pe strada Voinicilor. Autovehiculul marca BMV 735, cu numărul de înmatriculare AR.05.CWH, proprietatea lui **Cetineas Husametin** - cetățean turc, se afla în fața blocului 501 de pe strada mai sus amintită, unde acesta locuiește, în timpul producerii incendiului.

Pompierii, solicitați de proprietar, au intervenit reușind să stingă focul în aproximativ 10 minute. Flăcările, care s-au extins foarte repede, au distrus autoturismul în prporție de 50 la sută.

Pompierii spun că încă nu au fost stabilite cazele care au dus la aprinderea mașinii. Nici pagubele nu au fost evaluate.

Gurile rele spun că ar putea fi vorba despre o reglare de conturi.

N. B.

DOSAR PENAL

În noaptea de vineri spre sâmbătă, la Vama Nădlac, s-a prezentat pentru a ieși din țară **Maria G.**, de 45 de ani, din Republica Moldova. Polițistul de frontieră care a verificat pașaportul românesc, prezentat la control a observat că documentul de călătorie este falsificat prin înlocuirea fotografiei. Maria G. a declarat că a cumpărat pașaportul de la o persoană necunoscută, în schimbul sumei de 300 de Euro.

Pentru săvârșirea acestei fapte, persoanei în cauză i s-a întocmit dosar penal pentru fals privind identitatea, complicitate la fals material în înscrisuri oficiale și tentativă de trecere ilegală a frontierei de stat.

S. A.

Lipova

ASOCIAȚIA „HORA COPIILOR" A ÎMPLINIT UN DECENIU

Asociația „Hora Copiilor" Lipova a sărbătorit, sâmbătă, zece ani de activitate în domeniul protecției copilului, persoanelor bătrâne, bolnave sau cu probleme sociale. La festivitatea ocazionată de împlinirea unui deceniu de funcționare au participat, în calitate de invitați, d-na **Else Schwenk Anger**, din Germania, președinta Asociației **„Kinder Reigen"**, unicul sponsor al „Horei Copiilor", împreună cu un grup de germani care și ei, la rândul lor, au contribuit la bunăstarea persoanelor ajutate de această asociație, de-a lungul timpului. Au mai fost prezenți **Radu Ambrozie Bălănean**, directorul Direcției „Integrare Europeană" în cadrul Prefecturii Arad, **Edita Juhasz**, director general al Direcției pentru Protecția Copilului Arad, **Letiția Bucur**, director economic al DGPDC Arad, câțiva membri ai Comisiei pentru Protecția Copilului, consilieri județeni și, nu în ultimul rând, viceprimarul Lipovei, **Petru Toma**.

Acțiunea a început cu un cuvânt de deschidere, rostit de dr. **Emilia Gheorgheoiu**, președinta Asociației Lipova a „Horei Copiilor", după care gazdele și invitații au vizitat Școala Specială a Asociației, precum și câteva case de tip familial din localitate. A urmat o serbare deosebită, în care copiii „Horei" au jucat inclusiv într-o piesă de teatru, intitulată „Bulgărele de Zăpadă", scrisă de d-na Else Schwenk Auger. Ziua s-a încheiat cu un dineu, la care toți cei prezenți au participat cu dragă inimă.

Asociația „Hora Copiilor", din Lipova, a înființat, de-a lungul timpului, nouă case de tip familial, o casă de tineret, o școală specială, o casă de bătrâni (în comodat cu Casa de Bătrâni Lipova), ateliere protejate de prelucrări metalice și croitorie, achiziționând, în cei zece ani de viață, inclusiv zece hectare de teren arabil și mașini agricole. Caselor li s-au donat inclusiv porci grași, cu toate furajele necesare, „Hora Copiilor" având angajate zece persoane pentru buna desfășurare a activităților în case.

Cu ocazia festivității de sâmbătă, copiii din case și întreg personalul care locuiește și lucrează cu ei au primit cadouri.

EUGENIA BĂRDAȘ

Elevii școlii „Sfânta-Ana" din Sântana, studiază ecologia în Europa

Recent, un grup de 10 copii de la Școala generală „Sfânta-Ana" din Sântana, însoțiți de 4 cadre didactice au participat în Germania, timp de o săptămână, la o întâlnire de lucru în cadrul proiectului „Grija școlilor europene pentru protecția Rezervației Biosferei Delta Dunării". Această acțiune face parte din Programul Socrates, finanțat de către Comisia Comunității Europene și se derulează împreună cu încă două școli, Ostendorfer Gymnasium din Neumarkt - Germania și Boldog Gisela Katolikus Altalanos Iscola Mohacs - Ungaria.

Dintre obiectivele acestui program, aflat în ultimul an de desfășurare, amintim: cunoașterea și protejarea rezervației biosferei Deltei Dunării, educația ecologică a elevilor, exersarea limbilor germană, engleză și franceză.

COSMIN TRIF

ATLASSIB
ATLAS REISEN
LINIE INTERNAȚIONALĂ DE CĂLĂTORI

ZILNIC DIN ROMÂNIA SPRE : GERMANIA AUSTRIA ITALIA FRANȚA SPANIA SUEDIA UNGARIA IUGOSLAVIA

(2734101)
La cumpărarea pachetului *bilet + asigurare medicală*, se acordă **10% REDUCERE** din valoarea asigurărilor medicale.
Informatii si rezervări: 057 / 252727

NOUL CURS VALUTAR DE LA
Škoda Octavia Bussiness : 1400€ = 0 Lei
ŠKODA AUTO

faruri xenon
instalație de spălat farurile
climatronic
pachet drumuri grele

PRO CAR Automobile
ARAD, tel. 0744 543 143
www.procar-skoda.ro
TIMISOARA Calea Dorobanților 54 (Calea Lugojului) tel 0256 / 20 77 48
(2734261)

Aseară, la Teatrul de Stat,

A ÎNCEPUT FESTIVALUL AMIFRAN

☛ cu spectacolul profesionist al trupei Teatrului „Ion Creangă" din București

Ieri sera, sala Teatrului de Stat, a fost plină de elevi francofoni din România și din țări ale Europei, la deschiderea celei de-a X-a ediții a Festivalului de Teatru Francofon AMIFRAN. Festivalul a început, așa cum ne-am obișnuit deja, cu un spectacol profesionist al trupei Teatrului „Ion Creangă" din București. Montarea din acest an a aparținut regizorului Cornel Todea, cu „BUR", un spectacol după textele autorului Jean-Michel Ribes, actor, regizor și dramaturg contemporan francez. În distribuție - actorii Anca Zamfirescu, Ilinca Atanasiu, Cristian Irimia, Mihai Verbițchi și Cornel Todea.

Astăzi, după un tur al orașului, de la ora 13.30 va avea loc, la Teatrul de Stat, deschiderea oficială a Festivalului, după care vor urma reprezentațiile trupelor din Montaigu (Franța) - ora 14.00, Dej (România) - ora 14.50, Cehia - 15.40, Curtea de Argeș - ora 16.30, Slovacia - ora 20.00 și Timișoara - ora 20.50. Vom reveni.

C.L.

Foto: ONORIU FELEA

VIZITA VICEPRIMARULUI VOICU ÎN SUA

☛ (Urmare din pagina 1)

Ne amintim cu strângere de inimă de tragicul accident suferit de un tânăr care, căzând într-un cămin deschis, aflat în lucru și nesemnalizat, a rămas infirm pe viață. În urma căzăturii peste fiarele din groapa deschisă, tânărul a suferit o secționare a măduvii și a rămas paralizat de la brâu în jos. O întâmplare groaznică, petrecută în urmă cu câțiva ani din cauza unei neglijențe criminale a unor edili municipali niciodată aduși în fața instanței și obligați să plătească pentru fapta comisă. Asemenea cămine deschise și NESEMNALIZATE se găsesc și astăzi în unele părți ale carosabilului din municipiul Arad, fără ca edilii noștri, răspunzători de amplasarea unor semne de circulație, să se sinchisească. Abordat de reporterii televiziunii arădene, (TV Arad) dl. Voicu a găsit cu cale să se lamenteze, acuzându-i cu dibăcie pe criticii gropilor nesemnalizate, că nu înțeleg dificultățile întâmpinate de dumnealor, administratorii urbei noastre, în realizarea acestor lucrări la rețele de apă potabilă, ori de canalizare. Că au greutăți deosebite, că nu-i ușor, că arădenii să-i înțeleagă, etc. etc. dar nici o vorbă despre criminala neglijare a montării indicatoarelor de circulație necesare.

Domnul Voicu pleacă în America și nu îi stă capul la asemenea mărunțișuri cum ar fi lucrările nesemnalizate din carosabil. Necazul e că nici cei din subordinea domniei sale nu se stresează la gândul că unii conducători auto sau simpli pietoni s-ar putea accidenta. Peste 400 de funcționari aglomerează birourile Palatului Administrativ, cu prea puține foloase pentru comunitate. De asemenea, lucruri lipsite de importanță cum par să fie considerate ordinea și curățenia pe străzile municipiului sunt lăsate de izbeliște. Funcționarii de la primărie - cu unele excepții, se înțelege - își omoară timpul prin birouri ori făcându-și piața. Problemele gospodărești ale municipiului, cele simple, legate de curățenie, de salubritate sunt ca și abandonate de alegii noștri preocupați mai mult să bată străinătatea decât ulițele înglodate ale cartierelor municipiului nostru.

Dacă tot se plimbă dl. Voicu prin America pe bani publici, atunci măcar atât ar trebui să învețe, că este inadmisibil să lași nesemnalizate lucrările executate în carosabil: că pentru eventuale accidente produse din cauza nesemnalizării corespunzătoare, edilii pot fi trași la răspundere penală și pot fi obligați la despăgubiri substanțiale în caz că vor fi găsiți vinovați.

Joi, la Arad

IRIS - ÎN „MĂTASE ALBĂ"

Joi, 31 octombrie, începând cu ora 19, la Sala Polivalentă formația IRIS va susține un super-concert live, prilejuit de lansarea noului album „Mătase albă" și de aniversarea a 25 de ani de existență a trupei. Va fi un spectacol inedit, CRISTIAN MINCULESCU și colegii săi îmbinând într-un singur recital ceea ce în mod normal ar fi constituit două spectacole separate.

Publicul arădean va retrăi amintirile și emoțiile trecutului aduse în prezent de hiturile „DA, DA EU ȘTIU" și „DOAMNA ÎN NEGRU" precum și cele mai frumoase cântece compuse de-a lungul timpului cum ar fi: CINE MĂ STRIGĂ ÎN NOAPTE, CASINO, NOAPTEA, MIRAGE, FLOARE DE IRIS, PE APE, IRIS NU PLECA, TRENUL FĂRĂ NAȘ, BABY, SOMN BIZAR, SĂ NU CREZI NIMIC, DULCE ȘI AMAR, ULTIMA TOAMNĂ, etc. oferite în variantă modernă, orchestrația păstrând parfumul specific al pieselor.

Sponsor: COCA COLA FORIA.

PROSTITUATĂ · ACCIDENTATĂ GRAV LA NĂDLAC

În data de 27 octombrie a.c., în jurul orei 1,00, pe șoseaua națională din imediata apropiere a localității Nădlac, s-a produs un grav accident de circulație. **Constantin Mihai**, de 37 de ani, din localitatea Oțelu' Roșu, aflat la volanul unui Renault 19, a accidentat-o grav pe **Valerica Șimăndan**, de 37 de ani, din Nădlac, prostituată, care s-a angajat în traversarea străzii prin loc nepermis și fără să se asigure. Cei care o cunosc spun că fata, pe lângă faptul că a traversat pe unde nu era permis, purta și ochelari cu dioptrii mari. Până ieri, starea Valericăi Șimăndan era stabilă.

E. B.

Românii sunt nemulțumiți de situația economică din țară și de nivelul de trai

Peste două treimi dintre români sînt nemulțumiți de situația economică din țară, 28,2% declarîndu-se foarte nemulțumiți și 42% nu prea mulțumiți, relevă Barometrul de opinie publică IMAS, realizat în perioada 11-17 octombrie, pe un eșantion de 1.246 de persoane. Foarte mulțumiți de situația economică se declară 0,2% dintre cei intervievați, 6,8% spun că sînt mulțumiți, iar 20,7% afirmă că sînt nici mulțumiți, nici nemulțumiți. Sondajul arată că 28,1%.dintre români sînt foarte nemulțumiți de nivelul de trai, 35,5% nu prea sînt mulțumiți, în timp ce 0,7% sînt foarte mulțumiți, 15,7% sînt mulțumiți, iar 19,6% sînt nici mulțumiți, nici nemulțumiți. Situația economică a țării comparativ cu cea de acum un an este la fel în opinia a 35,6% dintre subiecții sondajului, 31,3% susținînd că este ceva mai proastă, 14,7% - mult mai proastă, 17% - ceva mai bună și 1,2% - mult mai bună.

Tragerile de duminică, 27 octombrie 2002

LOTO „6/49"	38, 15, 44, 13, 11, 41
NOROC	1 6 2 7 4 5 5

LUNI, 28 OCTOMBRIE 2002

TVR 1
7,00 Jurnal
7,10 Bună dimineața, România!
10,00 Surprize, surprize ... - rel.
10,55 România 1 ... și strada - rel.
11,00 Surprize, surprize ... - rel.
11,50 România 1 ... și strada - rel.
11,55 Surprize, surprize... - rel.
12,30 Bravo, bravissimo - rel.
13,30 Muzică populară
14,00 Jurnalul de prânz
14,25 Avanpremieră
14,30 Spectacolul lumii...
15,00 Pro patria
16,00 Kronika
17,30 Vitrina lui Leo (I)
18,30 Minijurnal - Știri pentru copii
18,35 Vitrina lui Leo (II)
19,00 Jurnal. Meteo. Sport
19,50 Avanpremieră
20,00 Iartă-mă!
21,00 Om bogat, om sărac - s.
22,00 Calea de mijloc
23,00 Jurnalul de noapte
23,30 Profesioniștii
0,30 Pe cont propriu - rel.
1,00 Iartă-mă!-rel.

TVR 2
7,45 Bărbați la cratiță! - rel.
9,15 Aleea cu ghimpi
9,30 Ferma - rel.
10,30 Primul pas
11,30 Cronici votive - rel.
12,05 Drumul spre Avonlea - s.
12,55 Pe urmele crocodililor - rel.
13,45 Desene animate
15,05 Toți împreună
16,00 Paradisul de lângă noi - rel.
16,30 Eco-magazin
17,00 Tată, am încurcat-o! - s.
17,30 Știri
17,35 Răscruci
18,00 Teleaudiența
18,30 EVantai
19,00 Preluare *Jurnal* Canal România 1
19,45 Știri regionale
20,00 Cu taxiul prin orașele lumii
20,30 Noutăți de pe Pământ
21,05 Locuință pentru doi - s.
21,35 Sport plus
22,35 Teatru: **Regele Lear** de **William Shakespeare**
2,10 Orfanii - rel.

PRO TV
7,00 Teo - rel.
8,00 Știrile Pro TV - Ziarul dimineții tale
9,00 Învață engleza cu Victor
9,30 Tânăr și neliniștit - s.
10,00 Mirajul bogăției - dragoste, SUA, 1962
12,00 ProVest - rel.
12,55 Știrile Pro TV
13,00 13-14 cu Andrei Gheorghe
14,15 Aventura prieteniei - av., SUA, '95, rel.
16,00 Tânăr și neliniștit - s.
17,00 Știrile Pro TV
17,30 Urmărire generală
17,45 Teo
19,00 Știrile Pro TV
20,00 Arma dreptății - s.
21,00 Alias - s.
22,00 Știrile ProTv
22,30 Familia Bundy - s.
23,10 .Ro
23,15 Stăpâna aerului - act., SUA, 1997
1,15 Nume de cod: Eternity - s.
2,30 Legământul fraților - dramă, Canada, 1995

TV ACASĂ
6,00 Kachorra, micuța impostoare - s. rel.
6,45 Inimă sălbatică - rel.
7,30 Doctorul casei - rel.
8,15 Povești adevărate - rel.
8,45 Căsuța poveștilor - rel.
9,15 Secretul iubirii - rel.
10,15 Terra nostra - rel.
11,15 Maddie și David - s.rel.
12,15 Clona - s. rel.
13,15 Dragoste și putere - s.rel.
13,45 Femei înșelate - s.rel.
15,00 2 plus 2 - rel.
15,30 Betty cea urâtă - s.
16,30 Terra nostra - s.
17,30 Între iubire și ură - s.
19,20 Doctorul casei
19,30 Povești adevărate
20,00 Secretul iubirii - s.
21,00 De 3 x femeie
21,50 2 plus 2
22,00 Clona - s.
23,00 5' shopping
23,05 Dragoste și putere - s.
23,30 Povești adevărate - rel.
0,00 Învață spaniola cu Victor - rel.

HBO HBO
8,00 Scrisoare de dragoste - 1999
9,30 Adevărații Butch Cassidy și Sundance Kid: Capitolul pierdut
10,20 Escapada - comedie, 2000
11,55 Ultimul joc - dramă, '99
14,10 În voia sorții - comedie, '99
15,50 Tigru și dragon - av., 2000
17,50 Turner și Hooch - comedie polițistă, 1990
19,30 Pe platourile de filmare
20,00 Nebun după Gloria - comedie, 2001
21,30 Lantana - dramă, 2001
23,10 Sub pământ SRL - s.
0,30 Fortăreața 2 - 1999

PRIMA TV
7,00 Prietene și rivale - s. rel.
8,00 Zid. Emisiune matinală
11,30 Super Banc Show - rel.
13,25 Clip Art
13,30 Desene animate
13,45 Prietene și rivale - s.
14,45 În familie - s. rel.
15,30 În căutarea dreptății - s.
16,30 Nemuritorul - s.
17,30 Copiii spun lucruri trăsnite
18,00 Focus
19,00 M.A.S.H. - s.
19,30 Vrei să fii miliardar?
20,00 În familie - s.
20,30 Răzbunarea neagră - acțiune, Hong-Kong, '90
22,30 Focus plus
23,15 Nemuritorul - s. rel.
0,15 M.A.S.H. - s. rel.
0,45 În familie - s. rel.
1,12 Clip Art - rel.
1,15 În căutarea dreptății - s.
2,15 Focus -rel.

ANTENA 1-TV ARAD
7,00 Observator
* Sport
8,00 Cafeaua cu sare - emisiune matinală prezentată de Dana Deac
10,00 7 zile TVA
11,00 Maria Emilia - s.
13,00 Știrile amiezii
13,15 Batem palma - rel.
16,00 Magazin sportiv
16,25 Publicitate, Promo
16,30 Știri TVA
17,00 Isabella - s.
17,50 Babilonia - emsiune prezentată de Augusta Dumitrașcu
19,00 Observator
* Sport
* Meteo
20,00 Furie dezlănțuită - acțiune, SUA, 1992
21,57 Publicitate, Promo
22,00 Observator
22,15 Știri TVA
22,30 Marius Tusă Show
0,00 Povești cu fantome - doc. SUA, 1997
1,00 Babilonia - rel.
2,00 Observator - rel.
2,45 Maria Emilia - rel.
3,30 Cafeaua cu sare - rel.
5,30 Marius Tucă Show - rel.

TV RCS
9,00 Rock on the Earth - divertisment
9,30 Retrospectiva 7x7 - rel.
10,15 5 minute de carte
10,20 Videoclipuri
10,30 Neon Rider - s.
11,15 Dulce ispită - s.
12,00 Războiul dintre noi - film
13,30 Odissea - s.
14,00 Mega Bit - rel.
14,30 Dulce ispită - s.
15,15 Vivat copilăria - rel.
16,30 Amintiri din anii 1975 - doc.
17,30 Știrile RCS 1
18,10 5 minute de carte
18,15 Catastrofa zborului Angel - film
19,45 Ți-e frică de întuneric? - s.
20,30 Microb - informativ
22,00 Știrile RCS2
22,40 5 minute de carte
22,45 Spitalul general Frankenstein - film
24,00 Închiderea programului

B1 TV
6,00 Espresso
10,00 Star Trek - s.
11,00 Enterprise - s. rel.
12,00 La Strada - rel.
12,30 Știri
13,00 Duminica la prânz - rel.
14,00 Fan X
15,00 Vară eternă - s.
16,00 Rezumat Il Calcio
17,00 Prințul din Bel Air - s.
18,00 Report
18,15 La Strada
18,45 Știri
19,30 Lumea în 10.000 de minute
20,30 Brigada specială
21,00 Paranormal AP
21,30 Știri
22,00 Nașul - talkshow
23,30 La Strada -rel.
0,00 Rez. Il Calcio

TELE 7 ABC
7,35 Știri
8,05 Videoclipuri
11,00 Invazia păgână - doc.
12,00 Hollywood - rel.
12,30 Cântăreții străzii - rel.
13,00 Doc. DW
14,00 Frumoasa și bestia - f. rel.
15,35 Videoclipuri
16,15 Aventurile științei
17,00 Invazia păgână
18,30 Telejurnal
19,00 Doc. DW
19,25 Pronosport
19,30 Apel: crimă - s.
21,05 Cutia muzicală - rel.
22,00 Documentar - rel.
23,00 Telejurnal - rel.
23,30 Videoclipuri
1,00 Activ FM

REALITATEA TV
Știri din 30 în 30 min.
6,45 Trezirea la realitate
10,00 Știri în limba engleză
10,15 Business Class - rel.
10,40 Ora de istorie - rel.
12,40 Vectorul Cristoiu - Ion Cristoiu - rel.
14,40 Al treilea Reich - doc.
15,40 Egiptul antic - doc.
16,15 În centrul atenției - Mihai Gadea
17,15 În fața națiunii
19,15 Realitatea zilei
19,30 30 minute cu Mircea Badea
20,15 Vorba lu' Dinescu
21,40 Monologuri cu Oreste
22,15 Zece și un sfert
23,30 Retrospectiva zilei
23,45 Business Class
0,00 Știri în limba engleză

Redacția Adevărul nu își asumă răspunderea pentru modificările ulterioare intervenite în programele TV

SUSPANS

Delegația Permanentă a PSD trebuia să aducă clarificări în privința schimbărilor de la conducerea unor instituții descentralizate arădene. Nu s-au adus aceste clarificări. Ceea ce se știe sigur este schimbarea de la Direcția Veterinară: în locul lui Tudor Sorin va veni Iercan Sorin. La Consiliul Municipal s-au mai vehiculat schimbări la Direcția Agricolă, la Inspectoratul Silvic și la Inspectoratul Școlar Județean. Cât despre schimbarea lui I. Crâsnic din fruntea Direcției Sanitare s-au spus destule.

De ce nu s-a discutat nimic în privința schimbărilor la Delegația Permanentă și la Consiliul Municipal nu s-a pus punctul pe i? Pentru că totul plutește în ceață și nimeni nu are curajul să ia taurul de coane, chiar dacă Bucureștiul a dat mână destul de liberă județelor să facă ordine în propria ogradă. Mai mult, liderii locali a PSD afirmă că au acceptul Bucureștiului pentru schimbări și l-ar fi lămurit și pe prefectul Dan Ungureanu să nu se opună. Să mai adăugăm că la Direcția Agricolă însuși Bucureștiul a recomandat schimbarea.

Cred că nu numai despre curajul de a schimba este vorba, ci și despre lipsa motivațiilor și de anumite interese. Pe inspectorul general școlar Pavel Sârbu conducerea PSD a vrut să-l schimbe mai demult. Numai că tocmai când trebuia schimbat s-au publicat în presă performanțele Inspectoratului Școlar Județean. Condus de Pavel Sârbu. Și atunci cum să schimbi pe unul care are performanțe? Profesoara Z. Rotaru care trebuia să vină în fruntea Inspectoratului Școlar Județean a rămas în standby. Câteva luni bune. După ce au trecut acele câteva luni bune și se mizează că s-au uitat performanțele din anul școlar precedent, se poate pune din nou problema schimbării. Cel puțin așa cred liderii PSD. Deocamdată, suspans vreo câteva zile.

Pe dr. I. Crâsnic au vrut să-l schimbe pe motive de încălcare a legii. Nu l-au schimbat, cică, pentru că nu se putea să-l schimbe cât timp era membru de partid. Cum adică să facă ilegalități un pesedist? Îl schimbăm după ce nu mai e pesedist. Și atunci, înainte de a-l schimba îl excludem din partid. Și dacă nu mai e pesedist, îl putem, blama cu ilegalitățile. O chestie cusută cu ață albă. Parcă ar fi primul pesedist care a comis - dacă a comis - ilegalități. Cert este că nu doar Daniela Bartoș (care, zic liderii arădeni, nu știa despre ilegalități) a intervenit pentru ca I. Crâsnic să rămână în funcție, ci și un lider local, cel mai fervent susținător al schimbărilor. De ce îl susține acesta pe I. Crâsnic? Prietenii știu de ce! Să vedem dacă excluderea lui I. Crâsnic, validată de Biroul Executiv Municipal se va lăsa și cu suspendarea din funcția de director.

Staționarea încă pe post a lui Pârv Alexandru de la Inspectoratul Silvic s-ar datora prefectului Dan Ungureanu care zice că lucrează bine cu acesta la Legea 18. Dar va lucra bine doar până la 1 ianuarie, după care Al. Pârv va trebui să se împace cu gândul schimbării. Care schimbare se vehiculează de multă vreme. Așa că suspans și în ce-l privește pe Alexandru Pârv. Temporar.

Desigur toate aceste suspansuri își au rațiunea lor. Printre alte explicații amintite mai sus ar fi lipsa unor păreri și acțiuni convergente la vârful partidului. Cum spuneam și altădată, președintele Dorel Popa nu a reușit să încropească din mers o echipă a pesediștilor arădeni. Pe Caius Parpală nu l-au vrut, iar primvicepreședintele A. Crăciun ori e marginalizat, ori a tras și el pe dreapta și își urmărește doar propriile interese. Cert este că numai când președintele Dorel Popa va da semnalul schimbărilor se va întâmpla ceva. Ignorarea schimbărilor de către Dorel Popa - prea preocupat cu altele - ar fi încă o cauză a suspansului în această privință.

Un suspans pe care Dorel Popa îl menține explicit spunându-le ziariștilor că le dă informații cu lingurița, și nu cu polonicul. Așadar, pe când informațiile de la cea mai îndreptățită sursă - a se înțelege Dorel Popa - în privința schimbărilor?

I. IERCAN

BIROUL EXECUTIV A RATIFICAT DECIZIA DE EXCLUDERE A LUI IOAN CRÂSNIC

Contracandidatul lui Pavel Sârbu la șefia Inspectoratului Școlar a pătruns în Biroul Executiv PSD

Consiliul Municipal al PSD Arad, desfășurat sâmbătă dimineața la Liceul Sanitar, n-a fost unul în urma căruia să se producă schimbări în structura organizatorică, șefii renunțând, în ultimul moment, la ideea - probabil neconsiderând că ar fi oportun - înlocuirii vicepreședintelui Rodica Borza cu o altă persoană.

Mai interesante au fost discuțiile din cadrul Biroului Executiv al aceleiași organizații, ședință ce a avut loc înaintea Consiliului Municipal. După discutarea tuturor punctelor înscrise pe ordinea de zi, hotărându-se, printre altele, lărgirea numărului de organizații de cartier de la 15 la 20 (în toate acestea vor avea loc alegeri) și completarea Biroului Executiv cu încă două persoane, la punctul diverse s-a trecut la votul asupra propunerii de excludere din PSD - făcute de organizația numărul opt - a directorului Direcției de Sănătate Publică, Ioan Crâsnic. Votul a fost unul în unanimitate, probabil și din cauza faptului că n-a fost unul exprimat în mod secret și destui dîntre cei 33 de membri ai Biroului Executiv n-au dorit să se pună rău cu conducerea organizației.

În ceea ce privește lărgirea Biroului Executiv, această acțiune este una cu tâlc, având în vedere despre ce persoane este vorba: Una dintre persoane este Zoe Rotaru - profesoară - și directoarea Liceului Agricol, despre ea vorbindu-se că ar fi preferata prefectului Dan Ungureanu pentru a-l înlocui pe Pavel Sârbu în fruntea Inspectoratului Școlar Județean Arad. Și, într-adevăr, Zoe Rotaru este una dintre persoanele propuse de către Delegația Permanentă a Organizației Județene PSD Arad, pentru funcția de inspector școlar general .

Ca o apreciere generală, mai trebuie să spunem că tot ceea ce a fost propus de către președintele Coloman Edeleni și secretarul executiv Rodica Borza a fost acceptat în unanimitate de către pesediști.

Dorel Popa n-a participat la ședința Biroului Executiv, venind, ulterior, doar la Consiliul Municipal, fiind însoțit de către prefectul Dan Ungureanu.

Preferând să nu fie părtaș la unele decizii mai grele, Dorel Popa dă apă la moară vocilor care susțin că dumnealui are, în partid, câteva „cozi de topor" la dispoziție. Așa cum îi stă bine oricărui președinte.

ALIN OLTEANU

TŐKES A SCĂPAT DE SANCȚIUNI

Consiliul Reprezentanților Unionali (CRU) al UDMR s-a întrunit, zilele trecute, la Târgu Mureș. Discuțiile s-au axat pe stabilirea datei Congresului UDMR și alegerea comitetului de programe și modificare a statutului. În comitetul de propuneri al programului de acțiune al UDMR face parte și deputatul Tokay György. Președintele UDMR, Marko Bela a prezentat un raport politic și realizările obținute de Uniune în urma protocolului cu PSD.

O altă problemă abordată a fost acțiunea președintelui de onoare, episcopul Tőkes, care a cerut Tribunalului București amânarea Congresului UDMR. Conform celor declarate de Kiraly Andras, președintele Uniunii arădene, cererea lui Tőkes a fost respinsă de Tribunal, iar Congresul UDMR va avea loc în perioada 31 ianuarie - 2 februarie 2003. De asemenea, cei prezenți la CRU nu au luat nici o decizie împotriva episcopului Tőkes.

DANIEL ALBU

După ce a fost aleasă vicepreședinte la nivel național

ANA IONESCU A DEVENIT PREȘEDINTE OF. PUNR PE JUDEȚ

În urma sarcinilor trasate la Conferința Națională a Organizațiilor de Femei PUNR, sâmbătă au avut loc alegeri și la organizația județeană Arad. D-na Ana Ionescu, care este vicepreședinte la nivel național, a fost aleasă președinte al OF. PUNR Arad. Din Biroul Județean mai fac parte vicepreședinții Diana Oprea și Marinela Morar și membrii Daniela Gherghel și Mărioara Paghici. • D-na Ana Apreutesei a fost desemnată președinte interimar al organizației municipale, urmând ca în scurt timp să se desfășoare Conferința Municipală. De asemenea, trebuie organizată cât mai urgent Conferința Județeană a organizației de tineret, mai ales având în vedere faptul că la Consiliul Național al OT. PUNR Aradul va avea un candidat la funcția de vicepreședinte, în persoana domnișoarei Ioana Camelia Păscoi.

S. TODOCA

ADRIAN NĂSTASE ȘI PSD CONDUC ÎN TOPUL PREFERINȚELOR ELECTORATULUI

Premierul Adrian Năstase se bucură de încrederea a 45,5% din populație, fiind urmat la mică distanță de liderul PD, Traian Băsescu, cu 42,3% și ministrul de Externe, Mircea Geoană, cu 41,6%, relevă Barometrul de opinie publică IMAS, realizat în perioada 11-17 octombrie, pe un eșantion de 1.246 de persoane. Președintele Ion Iliescu întrunește 40,1% aprecieri pozitive, pe locurile următoare fiind Theodor Stolojan - 37,4%, C.V. Tudor - 22,1%, Dan Matei Agathon - 19,7%, Petre Roman - 16,5%, Valeriu Stoica - 11,1% și Marko Bela 8,9%. Potrivit sondajului, PSD ar câștiga detașat alegerile, cu 48,4% din opțiunile alegătorilor, urmat de PRM - 19,2%, PNL - 14,2%, PD - 9,1%, UDMR - 5,9%, PNȚCD - 1,5% și PUR - 1,1%. Principalele instituții în care românii au încredere sînt: Biserica - 89,5% și Armata - 74%, urmate de mass-media - 65,6%, Președinție - 43,9%, Primărie - 42,3%, Poliție - 41%, SRI - 40,4%, justiție - 32,2%, Guvern - 31,8%, întreprinderi private - 29,5%, sindicate - 29,2%, ONG-uri - 28,8% și Parlament - 25-6%. Dintre cei intervievați, 43,2% cred că performanțele actualului guvern sînt la fel cu ale celui anterior, 33,6% afirmă că sînt mai bune, iar 19,3% susțin că sînt mai slabe.

Țăraniștii și-au propus să fie

CU FAȚA SPRE CETĂȚEAN

Sâmbătă, la sala „Iuliu Maniu", aproximativ 50 de țărăniști au răspuns invitației de a participa la lansarea programului. „Ne pasă" de către organizația municipală a PNȚCD. De altfel, Marcel Chișcan, președintele organizației, a fost interpelat de către un membru aflat în sală și „somat" să spună de ce sunt doar atâția, când se știe că este Adunare Generală. Deși Claudiu Cristea a precizat că nu este Adunare Generală, ci o întâlnire cu membrii, pentru lansarea programului „Ne pasă", a trebuit să răspundă și Marcel Chișcan la întrebarea câți membri are organizația municipală. Acesta a spus că nu se știe cu exactitate, întrucât se așteaptă promulgarea noii Legi a partidelor politice pentru a se definitiva recensământul membrilor. În anul 2000, spune Chișcan, erau aproximativ 1200 de membri. Cosmin Galu nu s-a putut abține să nu spună că în sală sunt prezenți acei membri care au fost întotdeauna „la datorie", pe când alții vin pe la partid doar din an în Paște, pentru a critica, fără să facă nimic. Lăsând la o parte acest aspect, să vedem ce este acest „Ne pasă", așa cum l-au prezentat cei care l-au lansat.

● „Un program elaborat împreună cu arădenii. Un program care oferă arădenilor posibilitatea să participe la actul administrativ și să-și susțină propriile interese."

● „Un program care are la bază și care promovează în relația cu arădenii valorile creștin-democrate precum: persoana umană, solidaritatea și comunitatea".

● „Un program deschis care se desfășoară pe trei etape: 1. 2000-2002 - identificarea caracteristicilor generale ale municipiului Arad; identificarea potențialului de dezvoltare; identificarea direcțiilor de acțiune.

2. 2002-2004 - stabilirea priorităților în funcție de propunerile arădenilor și în colaborare cu ei; Consultarea cu reprezentanți ai societății civile, ONG-uri, uniuni, specialiști etc. pe direcțiile de acțiune.

3. 2004 - elaborarea formei finale a Programului... identificarea resurselor financiare și umane necesare aplicării programului, stabilirea modalităților concrete de aplicare a acestuia ținând cont de posibilitățile reale ale momentului și trendul de dezvoltare; Transformarea Programului în ofertă electorală.

Întrebat ce se va întîmpla cu „Programul" dacă vor fi alegeri anticipate, Marcel Chișcan a explicat că pe plan local nu pot fi alegeri anticipate decât „dacă, Doamne, ferește!, pățește cineva ceva".

● Destul de stufos, Programul „Ne pasă" este structurat pe capitole: „necesitatea și importanța programului „Ne pasă"; „Administrația locală în viziunea creștin-democrată"; „Valorile creștin-democrate care stau la baza elaborării programului Ne pasă"; „Programul PNȚCD pentru dezvoltarea și administrarea municipiului Arad 2004-2008".

● „Rezumatul" programului este cuprins într-un pliant alcătuit pe bază de „flash"-uri: **„Pe ei nu-i deranjează** că lucrurile merg prost: cheltuielile cu întreținerea au devenit un coșmar, iar tu stai în frig și fără apă caldă; străzile orașului arată ca după război, iar tu ești jecmănit când vrei să-ți parchezi mașina; birocrația și corupția ne paralizează, iar tu trebuie să dai șpagă pentru orice problemă; birurile au crescut cu nesimțire, iar ție abia îți mai rămân banii pentru pâine; gunoaiele înecă orașul, iar tu plătești taxă de salubrizare în dolari..."

... „Dar nouă ne pasă și de aceea ne-am luptat pentru: mai mulți bani la lucrările de drumuri, canalizări, rețele de termoficare și alte utilități care duc la scăderea prețului pentru întreținere; un sistem de parcare care să nu jecmănească cetățeanul; reducerea personalului Primăriei și eficientizarea activității cu cetățenii; atribuirea gratuită a terenurilor aferente imobilelor cumpărate în baza legii 112/1995; stoparea creșterii aberante a impozitelor și taxelor locale și în unele cazuri chiar scăderea acestora..."

... „Și pentru că ne pasă, am stabilit următoarele obiective ale programului: administrația în slujba ta... impozitele mai mici... orașul curat, serviciile eficiente... fără corupție" etc. Adică, în general, cam tot ce au promis în campaniile electorale de până acum toate partidele politice. Cu ce rezultat, se vede cu ochiul liber. Oricum, țăraniștii au demonstrat și demonstrează că vor într-adevăr să facă „Noua politică", măcar în privința faptului că își fac campanie electorală cu mult înainte de alegeri. Cât de eficientă va fi strategia, rămâne de văzut.

SIMION TODOCA

ȘPAGA ȘI DEMOCRAȚIA

Cunoscutul analist politic Ion Cristoiu comentează în exclusivitate pentru cititorii ziarului „Adevărul" evenimentele săptămânii

– D-le Ion Cristoiu, Fănel Păvălache, consilierul onorabilului ministru „Miki Șpagă", după cum îl denumea presa franceză pe Șerban Mihăilescu, a fost arestat pentru luare de mită...

– Acest caz, despre care săptămâna trecută credeam că o să zguduie din temelii Cabinetul Adrian Năstase și PSD-ul, a fost redus în câteva zile la proporțiile unei simple găinării. S-a spus că Fănel Păvălache ar fi fost angajat doar pentru o perioadă de probă, apoi că cele patru milioane de dolari ar fi fost destinați unor judecători... În final, s-a organizat un flagrant destul de dubios pentru doar 20.000 de dolari, flagrant pe care-l poate desființa orice avocat priceput. Dacă în momentul comunicatului oficial PNA se spunea că această instituție știa cui îi sunt destinați banii și că se află pe filieră, au fost audiate doar două judecătoare care au fost lăsate în libertate.

– Credeți că Păvălache va rămâne un simplu nume, alături de Vântu, Bivolaru și Truțulescu și atâtea altele?

– Probabil că da. Prea sunt încâlcite țițele acestei afaceri. Nici un judecător din lume nu pretinde o șpagă de patru milioane de dolari pentru un astfel de caz. Aici, fie că flagrantul a fost făcut doar de ochii lumi, fie că s-a intervenit politic din cele mai înalte sfere ale deciziei. În România, după 12 ani de la Revoluție, totul este în ceață și se poate face orice. Spre deosebire, în America, lunetistul deja celebru n-a fost arestat pentru crimele comise, ci pentru deținerea ilegală de armă. Acolo se respectă procedurile, în timp ce la noi nu se respectă nimic. Chiar și Parchetul Național Anticorupție este preocupat mai mult de manipularea presei decât de rezolvarea cazurilor de care, har Domnului, nu duce lipsă.

– Până se uită cazul Păvălache, iată că premierul Adrian Năstase a început iarăși să vorbească despre alegeri anticipate...

– Pe Adrian Năstase îl enervează opoziția unor parlamentari din interiorul partidului de guvernământ, așa că îi mai amenință din când în când cu posibilitatea unor alegeri anticipate. Într-un astfel de caz, listele electorale ar fi făcute de gruparea Năstase, iar parlamentarii care îi fac opoziție nu se vor mai regăsi pe acestea. Arătându-le pisica, Adrian Năstase îi mai ține sub control, dar nu cred că se gândește serios la varianta anticipatelor.

– Este destul de curios faptul că aceste declarații ale premierului vin imediat după publicarea unor sondaje în care Adrian Năstase și PSD-ul domină copios în preferințele electoratului. Dar, d-le Cristoiu, cum comentați ceea ce s-a petrecut zilele trecute la Moscova?

– Acțiunea teroristă de la Moscova a apropiat și mai mult Rusia de America, așa că ne putem aștepta la o rezoluție foarte dură împotriva Irakului în Consiliul de Securitate. Nu știu cu precizie cine a stat în spatele teroriștilor așa-ziși ceceni și probabil că nu vom afla niciodată acest lucru, dar ceea ce putem constata este modul absolut admirabil în care Vladimir Putin a gestionat criza. N-a făcut declarații solemne á la Constantinescu, nu s-a repezit din cinci în cinci minute pe ecranele televizoarelor ca Adrian Năstase, ci a lăsat doar două zile ca fenomenul să pritocească în ochii opiniei publice, după care în două minute a rezolvat problema. Imaginați-vă că, Doamne păzește, o astfel de acțiune teroristă s-ar desfășura la noi, la Teatrul Național, să zicem... Probabil că politicienii români s-ar întrece în a participa la lungi dezbateri televizate, ar da fel de fel de declarații unele mai contradictorii ca celelalte, ar bulversa opinia publică și ar crea un haos național. În acest sens, Vladimir Putin și televiziunea rusă au fost la înălțime și peste tot s-a văzut o atmosferă de lucru, nu una de bâlci....

– În final, cum comentați faptul că SUA forțează mâna europenilor pentru a accepta și Turcia în UE?

– Mă îngrozește această perspectivă. Turcia n-are prea multe în comun cu Europa, iar în ceea ce privește politica sau democrația se găsește foarte departe de ceea ce se petrece la Bruxelles. Americanii pun prea mare preț pe componenta militară și mă gândesc cu groază la ceea ce se va putea petrece în România în legătură cu democrația după ce vom fi primiți în NATO. Dacă totul se va reduce doar la a participa cu militari la acțiunile Alianței și nu la aplicarea normelor democratice, la creșterea potențialului economic sau cultural, atunci n-am făcut nici o ispravă. Pe de altă parte, ar trebui să fim foarte atenți la disensiunile care apar între americani și europeni și să nu cădem gratuit în fel de fel de capcane. Revenind însă la problemele interne pe care le-am abordat în cadrul primelor întrebări și la modalitatea strict dâmbovițeană în care le gestionăm, nu trebuie să ne așteptăm la prea multe succese pe plan extern.

DORU SINACI
Foto: M. CANCIU

MARIANA ARE GRIJI NOI

Cu ceva vreme în urmă, magazinul la care lucrează Mariana B. și-a schimbat patronul. Sau patronii, mă rog. Nimic neobișnuit, este (și) pentru noi, deja, ceva comun ca o afacere să treacă din mâna unuia în mâna altuia. În fine, în ziua în care s-a aflat de schimbare, Mariana și colegele sale erau neliniștite, speriate chiar. Ce va fi, cum va fi, pe câte ne vor da afară? Dar asta a fost atunci. Astăzi, Mariana este un alt om. Dacă înainte nu mergea la coafor cu anii, acum trece pe acolo săptămânal. Se și îmbracă altfel, mai cochet, mai cu atenție la bunul gust. Am simțit-o și mai sigură pe ea. „În sfârșit, am salariu mai mare decât bărbatu-meu", se destăinuie ea oricui are prilejul. Și nu din fală, ci pur și simplu pentru că a dobândit o senzație de siguranță pe care încă nu și-o poate ține pentru sine, nu s-a acomodat cu starea asta tonică.

Accente

De fapt, ce s-a întâmplat? Cum am spus, s-a schimbat patronul. Noul patron a fost foarte concis în ceea ce le-a cerut angajaților: corectitudine, politețe în raport cu clientela și ținută curată, decentă. Iar ca să le ajute în respectarea celor trei reguli, le-a dublat salariul. Mai simplu, nici că se poate. Nu le-a spus nici o clipă că le va da afară la prima incorectitudine ori la prima neglijență. Salariații au priceput însă că acest lucru nu este nici imposibil și nici nedrept. Ca atare, magazinul acesta este parcă altul. Fiindcă, deși aceiași, și oamenii sunt alții. Fiecare știe ce are și ce-ar putea pierde, dacă nu și-ar vedea de treabă, adică de cele trei reguli.

Să mai spun că „fetele" de la magazinele din jur, care au alți patroni, stau toate cu gând de plecare, că ar vrea și ele să fie cochete, să câștige mai bine, dar n-au încotro s-o apuce. Mariana B. știe ce înseamnă asta, că are vreo 25 de ani de comerț în urma sa, le compătimește, dar atât. Are ea grijile sale, cu ținuta, cu îmbrăcămintea, cu coaforul (că nu poate risca să se vopsească acasă, să nu-i iasă și să se prezinte la serviciu „necorespunzător"). Așadar, fiecare cu grijile sale. Mariana și colegele sale cu coaforu', alealalte, din vecini, cu banii care nu ajung, cu lipsurile și cu tânjirea după o zi în care și ele vor avea doar grija coaforului. Și, firește, să nu-și piardă un loc de muncă precum e asta.

Era să uit. Realizările magazinului la care lucrează Mariana s-au triplat în numai două luni. Nu știu dacă e important, dar am zis hai să spun și asta, pentru imaginea de ansamblu. Altceva nu mai spun, nu doresc să fac eseistică pe un lucru atât de banal, cum e chestiunea asta cu patronul și relațiile sale cu angajații. Toți o știm. Poate de aceea o și nesocotim atât de des.

TRISTAN MIHUȚA

„SLAVĂ EROILOR ROMÂNI CARE AU CĂZUT PENTRU ELIBERAREA UNGARIEI"

Miltarii arădeni din cadrul Batalionului mixt româno-maghiar de menținere a păcii, au ratat slujba organizată, vineri la Budapesta, în cinstea ostașilor români căzuți pentru eliberarea Ungariei, din cauza unei defecțiuni la autocarul care îi transporta, survenită la 150 de kilometri distanță de capitala Ungariei.

Pentru că remedierea defecțiunii a durat aproape trei ore, delegația română nu a mai putut ajunge la Budapesta. În schimb, reprezentanții Consulatului Român de la Szeged, i-au preluat pe militari și au organizat o ceremonie la un monument al ostașilor români din localitate, pentru a nu compromite total misiunea. Monumentul este amplasat în cimitirul central din Szeged, unde sunt îngropați 97 de ostași români.

Intrând în pas de defilare pe poarta cimitirului, cu drapelul de luptă în frunte, Garda de Onoare a modulului românesc din cadrul Batalioului Mixt româno-ungar de menținere a păcii a intonat imnul național „Deșteaptă-te române". După săvârșirea ceremonialului religios, oficiat de către preotul militar, au depus coroane de flori **Andrei Oancea,** consulul general al României la Szeged, ofițerii români și reprezentanții Asociației Veteranilor de Război din Arad.

Un ceremonial asemănător s-a desfășurat la Budapesta, în absența militarior arădeni, acolo unde Aradul a fost reprezentat, totuși, de dl. col. Avram Cătănici, comandantul Garnizoanei Arad. Despre cele petrecute acolo, col. Avram Cătănici ne-a declarat: **„Ajungând la Budapesta, delegația română condusă de către generalul de brigadă Galoș, locțiitorul comandantului Corpului IV de Armată, generalul Maior Didulescu, vicepreședintele Asociației Naționale a Veteranilor de Război au desfășurat împreună cu partea ungară ceremonialul depunerii de coroane și parada militară. La manifestare au mai fost prezenți ambasadorul României la Budapesta, o serie de atașați militari din numeroase state, reprezentanți din Ministerul Apărării Patriei din Ungaria. După ceremonie, ne-am deplasat la Muzeul Național din Budapesta, unde a avut loc vernisajul unei expoziții organizate de Muzeul Militar din România."**

NICOLAE OPREAN
FOTO: ȘT. MATYAȘ

La Universitatea „Aurel Vlaicu"

SIMPOZION PE TEMA PROGRAMULUI ERASMUS-SOCRATES

La inițiativa Consiliului Europei, în toate statele UE se organizează, în perioada 18-27 octombrie 2002 săptămâna ERASMUS, dedicată popularizării acestui program comunitar destinat tinerilor din întreaga Europă. În acest context, din inițiativa Asociației Studenților Europeni și a Universității „Aurel Vlaicu" Arad, sâmbătă, 26 octombrie 2002, la Facultatea de Științe Economice, a avut loc un simpozion interactiv ERASMUS cu tematica **„Programul ERASMUS-SOCRATES - o poartă către lumea de mâine"**, susținut de către dl. ing. **Ioan Gabor**, directorul **Oficiului de Relații Internaționale** al universității arădene. Cei prezenți au avut astfel ocazia să afle despre acest program, despre rolul său în Europa mileniului III, despre scopurile sale.

Universitatea „Aurel Vlaicu" participă în cadrul Programului SOCRATES atât prin proiecte de cercetare și rețele tematice, cât și prin cei 25 de studenți SOCRATES care, în cursul anului universitar 2002-2003 vor beneficia de burse de studii SOCRATES în universități din Spania, Portugalia, Germania, Italia și Danemarca.

De asemenea, în cursul săptămânii 28 octombrie-2 noiembrie, Liga Studenților din cadrul UAV organizează, pentru prima dată în Arad, Festivalul Studențesc UNIFEST, ediția I, sub egida Uniunii Studenților din România. În cadrul acestei manifestări se va organiza un simpozion SOCRATES dedicat în exclusivitate explicitării modului în care funcționează programul în România, cu precădere la UAV.

C.L.

Mulțumiri

Activitățile desfășurate vineri 25 octombrie, cu ocazia aniversării Zilei Armatei Române, au arătat încrederea și sprjinul de care se bucură armata din partea comunității locale a județului Arad.

Cu acest prilej doresc să mulțumesc Prefecturii județului Arad, instituțiilor descentralizate ale acesteia, Consiliului județean, Primăriei municipiului Arad, Inspectoratului Școlar al județului Arad, veteranilor de război, cadrelor militare în rezervă sau retragere, conducătorilor instituțiilor din Sistemul Național de Apărare, în mod deosebit mass-mediei și tuturor celor care de Ziua Armatei Române au fost alături de militarii garnizoanei Arad la manifestările ce au avut loc în județul Arad și în Ungaria, la Szeged și Budapesta.

Comandantul garnizoanei Arad
Colonel,
Avram Cătănici

Bucură-te de oferta noastră!

OFERTA CONNEX
50% reducere la abonament în primele 6 luni de contract
2$ bonus** pe lângă creditul inițial de 5$, pentru orice cartelă SIM reîncărcabilă Connex Go! sau Kamarad cumpărată și activată în perioada 21 octombrie - 24 noiembrie 2002.
Detalii în magazine.
* Preț fără TVA, valabil doar pentru conectare în rețeaua Connex, în limita stocului disponibil.
** Valabil 30 de zile de la activare; suma neconsumată se retrage

Expert Center. Un magazin de nota 10
Terra Sat
EXPERT CENTER
Terra Sat - Expert Center Connex B-dul Revoluției nr. 31 tel. 0723-183030
Ideea e sa mergi la Expert Center!
(2734365)

Stațiunea Moneasa - toamna

„NEBUNIA" DE A INVESTI ÎN TURISM

Moneasa - toamna - o adevărată încântare. Covoare noi de frunze ruginii, coltul ierbii încă de un verde crud - atârnând de rouă, miros de struguri copți... Totul îndeamnă la relaxare, la odihnă, nu-ți mai rămâne decât să te topești cu toate gândurile în melancolia toamnei. Printre brazi și mesteceni, unde cântecul păsărilor se amestecă cu căderea blândă a conurilor de pini...

Poveste de succes

În această ambianță ne-a întâmpinat patronul unuia din cele mai frumoase hoteluri din Moneasa - Hotel Parc - Teo Morar. Un om ambițios, care a lucrat în alimentația publică de când se știe. A început de la simplu ospătar, a ajuns șef de sală iar mai apoi după absolvirea Facultății de Alimentație Publică și Turism (din cadrul A.S.E. București) a devenit proprietarul primului restaurant „ORIZONT - Micălaca. De la revoluție încoace a deținut mai multe localuri importante.

„A fost multe suișuri și coborâșuri, dar până la urmă am răzbit", își amintește Morar. Visul lui era să investească însă în turism. După mai multe încercări eșuate a reușit preluarea Hotelului Parc - la scurt timp după momentul cumpărării Stațiunii Moneasa de către Alexandru Bercea (anul 2000). Deși hotelul a trebuit renovat masiv (înlocuirea tuturor colanelor destinate încălzirii și alimentării cu apă, gresieri, faianțări, zugrăveli, dotare cu mobilier nou) parterul „Parcului" și etajul I au fost gata în patru luni de zile. Prima investiție a însemnat 150.000 de euro.

Promovare agresivă și creare de evenimente

Cu toate investițiile de la Hotelul Parc, turiștii au întârziat să apară. „Nu m-aș fi gândit să prindem zile atât de grele. Au fost mai multe zile la rând când nu a intrat nici un turist în hotelul nostru. A urmat o promovare agresivă a stațiunii și o reorientare a ofertei pentru conferințe, simpozioane, instructaje sau alte întâlniri în săli amenajate special în cadrul hotelului. Această ofertă a avut succes și a fost primul semnal al reușitei.

În august 2001 - prima lună în care s-a umplut stațiunea după mulți ani - Hotel Parc a deschis și etajul II iar de anul acesta hotelul funcționează la o capacitate de 90%.

„Luna august a anului 2001 a fost primul semn că stațiunea poate renaște. Am creat evenimente: Festivalul Clătitelor, Zilele Stațiunii Moneasa - care alături de Festivalul de Folclor și Târgul Meșterilor Populari au adus mulți turiști în zonă. Asta a dat curaj și celorlalți investitori. A început să se renoveze Hotelul Moneasa și vilele din stațiune", își amintește Morar.

Una din ultimele noutăți din stațiune este o sală Polivalentă care poate fi transformată în discotecă, sală de conferințe, sală de jocuri (biliard, tenis de masă), locație pentru nunți și banchete. Investiția a fost pusă pe picioare cu ajutorul unui credit BERD de 80.000 USD.

Piscină cu apă termală, jacuzzi și pârtie de schi

În momentul de față se lucrează la o bază de tratament - agrement care va fi situată în spatele Hotelui Parc. Nu vor lipsi piscina cu apă termală, sauna, saloanele de masaj sau cele prevăzute cu jacuzzi. De asemenea, în această iarnă se va pune în funcțiune și pârtia de schi.

În vara aceasta au apărut în Moneasa și primele grupuri de străini: englezi, norvegieni, austrieci. Sătenii i-au privit cu interes - nu mai văzuseră de mult grupuri străine - iar patronii hotelurilor i-au primit cu bucurie, sumele încasate în valută nefiind de neglijat. Pentru a putea intra în circuitul turistic internațional Moneasa va trebui să ridice nivelul calității serviciilor. „2003 trebuie să fie pentru Moneasa un an al calității, iar în 2004 - 2005 din stațiune va trebuie să transpară un aer occidental. Deocamdată, Moneasa are nevoie de servicii de agrement mai diversificate. Și Teo Morar este de acord cu acest lucru. Urmează să apară terenuri de sport, o cofetărie, un fast-food, un chioșc de ziare și reviste, casă de schimb valutar. Hotelul Parc va fi modernizat cu geamuri termopan și va pune la dispoziția turiștilor un microbus modern pentru excursii interesante (Peștera Ursilor, Piața din Pâncota, la stână la Izoi sau în Ungaria).

***

„Când am văzut la Moneasa un pom crescut în vârful unei vile în paragină mi-am spus că ăsta e barometrul delăsării crase care s-a instaurat la Moneasa. Asta era în urmă cu câțiva ani buni. Acum stațiunea renaște...", spune Teo Morar. Lucruri care pot fi văzute de orice turist care ajunge în stațiunea Moneasa. La tot pasul întâlnești vile în renovare sau în construcție. Se repară, se contruiește, se repun bazele unei stațiuni care tinde spre standarde înalte de calitate. Suntem convinși că se poate și la noi, exemplele Croației și Ungariei fiind grăitoare în acest sens.

OLIMPIU BULZAN
FOTO: ȘT. MATYAȘ

Fiindcă banii dați administratorului n-au ajuns la Arterm

60 DE APARTAMENTE AU RĂMAS FĂRĂ APĂ CALDĂ ȘI CĂLDURĂ

Locuitorii unui bloc din cartierul Micălaca au ajuns la capătul răbdării. De trei luni oamenii nu au apă caldă; iar de-acum, nici căldură. Ei îl acuză pe fostul administrator că n-a plătit facturile către Arterm (deși a încasat banii de la oameni) și din această cauză au rămas acum, în prag de iarnă, fără încălzire și fără apă caldă de ceva vreme.

„Oamenii sunt distruși. Noi avem o pensie mică, jumătate o dăm pe medicamente, nu să ne cumpărăm radiatoare" ne scrie Aurelia Socoșan, în numele celor 60 de locatari ai scării D a blocului 173. Cazul e cunoscut și de Uniunea Locală a Asociațiilor de Locatari (ULALA), dar e și în atenția Poliției.

Datoriile către Arterm se ridică la 123 de milioane de lei (sumă ce include și penalizări, majorări), perioada neîncasată fiind ianuarie-aprilie 2002. Începând cu luna mai, de când Victor Balacteriu nu mai e administrator, serviciile furnizate de Arterm sunt plătite. Există posibilitatea ca Arterm să acționeze în justiție asociația de proprietari, pentru a-și recupera banii.

Oamenii sunt nemulțumiți și de faptul că președintele asociației, Ioan Precup, deși i s-a spus în mai multre rânduri că administratorul (de atunci) Balacteriu nu a plătit facturile emise de Arterm, nu a luat nici o măsură (pentru a verifica actele sau pentru schimbarea administratorului). „S-au făcut mai multe ședințe, la care președintele Precup n-a binevoit să participe... Iar acum, în urmă cu câteva zile, a venit cu propunerea să dea oamenii banii, ca să nu se taie căldura. A venit cu un caiet în care locatarii să semneze că sunt de acord să dea ei banii, însă oamenii n-au semnat. Cum, să plătim tot noi? De ce? Balacteriu stă liniștiri, el are apă caldă, are căldură, că locuiește în alt bloc. Cine trebuie să-l tragă la răspundere? întreabă doamna Socoșan.

Contactat telefonic, Victor Balacteriu a spus doar: „Eu nu mai sunt administrator, nu știu cine e acum. Cât am fost eu, am plătit Arterm-ul". Cele spuse însă de fostul administrator nu corespund cu situația prezentată de Arterm (perioada neîncasată ianuarie - aprilie 2002, perioadă în care Balacteriu a fost administrator). Din păcate, cu președintele Precup nu am putut lua legătura.

Și ULALA a fost sesizată de nereguli. Președintele Rudolf Munteanu spune: „Eu am spus de la început oamenilor că sarcinile sunt împărțite. Pe de o parte, de vină e asociația, care, prin comisia de cenzori, nu și-a exercitat prerogativele, nu a controlat gestiunea administratorului. Pe de o altă parte, vinovată e și conducerea Arterm, care a încălcat clauza contractuală ce prevede că după 30 de zile de penalizare sistează furnizarea utilităților, situație în care asociația s-ar fi sesizat".

În momentul în care ULALA a ajuns la concluzia că Balacteriu are de justificat un sold de 70 de milioane de lei, „am îndrumat conducerea asociației de proprietari să instituie privilegiul imobiliar de rang unu la Cartea funciară, astfel ca Balacteriu să nu poată să vândă apartamentul. Acest privilegiu a fost instituit", mai spune Munteanu. Pentru ca astfel de cazuri să nu mai apară, acesta recomandă comisiilor de cenzori din asociațiile de proprietari să controleze periodic gestiunile administratorilor.

În situația de față, locatarii de la blocul 173, scara D, pot să-l dea pe fostul administrator în judecată." Ei pot face dovada plăților, prin chitanțe. Dacă banii n-au ajuns la Arterm, nu e vina lor, răspunderea revine administratorului. Însă ei sunt cei care suferă.

GERLINDE KNAP

În urma fuziunii Salubritate - Gospodărirea Comunală

ZECI DE ANGAJAȚI VOR RĂMÂNE PE DRUMURI

Fuziunea dintre Gospodărirea Comunală și Salubritate a fost pecetluită, după cum bine se știe, în ultima ședință a Consiliului Local Municipal Arad, desfășurată la sfârșitul săptămânii trecute. Votul s-a dovedit încă o dată a fi bazat pe interese politice și de grup, interesul cetățeanului fiind lăsat, din nou, pe dinafară. Așa cum spuneam în mai multe rânduri în ziarul nostru, viitorul acestei noi societăți pare a fi unul sumbru, având în vedere că Salubritatea și GCA au șanse mari să-și piardă principalele surse de venit. Cum atât salubrizarea orașului, cât și strandul vor fi scoase spre concesionare, ne întrebăm ce vor munci cele câteva sute de angajați ai noii societăți, moșteniți de la Gospodărire și Salubritate. Numai la GCA, din câte cunoaștem, numărul angajaților este undeva la 200, iar fondul de salarii se învârte în jurul a un miliard de lei, în ultima vreme fiind angajate mai multe persoane, fără ca societatea să-și fi extins obiectul de activitate. Mulți dintre aceștia vor rămâne pe drumuri, atunci când strandul va fi oferit unor mari investitori, care nu vor accepta ca acolo să lucreze „n" administratori, supraveghetori și băgători de seamă. Nici ASA International, firma care se va ocupa de salubrizarea orașului, nu va mai avea nevoie de numeroșii măturători de la Salubritate, pentru că o firmă serioasă, cum se prezintă cea din Austria, va lucra cu utilaje moderne la curățirea orașului, nicidecum cu mătura și lopata.

În aceste condiții, vine o întrebare firească: cum se va rezolva disponibilizarea angajaților și cine va suporta eventualele salarii compensatorii destinate celor puși pe liber ? Probabil că tot din bugetul local se vor cheltui acești bani și nu din buzunarul celor care au făcut angajări fără rost, în ultima perioadă, și care, în mod normal, ar trebui să plătească pentru aceste acțiuni.

COSMIN MIHUȚA

REDESCOPERIȚI ARADUL CU... „PARKTRONIC"!

Pentru locuitorul din județ, Aradul a reprezentat întotdeauna orașul în care venea o dată pe lună sau mai rar și despre care nu prididea să povestească apoi cunoscuților din sat. Traseul era arhicunoscut: gară. Podgoria, bulevard, teatru, magazine, piață cu unele variante și ele binecunoscute - UTA sau Polivalentă (la meciuri), strand (vara), spital (Doamne-ferește!), școli sau internate (pentru părinții de elevi). Tot acest parcurs era făcut pe jos, rareori cu tramvaiul.

Explozia automobilistică din anii '90 a redimensionat statutul unei călătorii la Arad. Acum cu trenul merg doar navetiștii. Un om care se respectă merge cu mașina proprie. Oprește la destinație, rezolvă problemele, hai și la piață, hai și la Billa, hai și la Ziridava, hai și la Jackson, nu ne grăbim, că nu pleacă trenul. Ce dacă din goana mașinii nu mai vezi orașul, cu arhitectura lui occidentală, nici forfota de pe străzi, nici magazinele moderne! Pietonul de ieri a descoperit alte „frumuseți" ale Aradului, pe care nici nu le bănuia: gropile din asfalt, stopurile din 10 în 10 metri, absurdul unor sensuri unice, agresivitatea taximetriștilor, embouteillage-le din centru ș.a. Pitorescul de altă dată al preumblărilor părea pierdut pentru totdeauna.

Dar iată că „Parktronic" ne oferă posibilitatea de a străbate din nou per pedes urbea noastră dragă! Provincialul parchează undeva la periferie, apoi, înarmat cu sacoșe și plase și flancat de nevastă și copii, o ia pe jos spre unde are treabă. Așa redescoperă orașul tinereții sale. Se minunează de modernizările doar acum sesizate, recunoaște cu bucurie unele colțișoare neatinse de schimbări și povestește mândru copiilor amintiri și fapte din trecut. La întoarcere, sub greutatea bagajelor, mai scapă unele cuvinte grele la adresa celor cu parcările, dar când urcă în mașinuța lui, neîncălțată în galben, în ochi i se citește o mulțumire ascunsă: i-am păcălit pe cei cu gheara, n-au ce-mi face.

DORIN OCNERIU

ADEVĂRUL SPORTIV

ANTRENORI ȘMECHERI

Când l-am văzut pe Tufișî că iese la încălzire, iar apoi merge să-i salute pe suporteri, ne-au trecut prin gând două întrebări la care nu am reușit să le și dăm răspunsuri, deoarece un ziarist din București a întrebat: „Trebuie sacrificat Tufișî, să ia el multe goluri, pentru ca Bogdan să nu aibă de suferit și să poată evolua cu Astra, sau i-a fost frică lui I. Popa să-l bage în poartă pe omul lui Nețoiu?"

A doua variantă am exclus-o, căci Mister a spus în presă că are încredere în tripleta lui Nețoiu. La prima parte a întrebării nu am știu ce să zicem, dar am ascultat varianta utiștilor, care zice că Bogdan a avut probleme la inghinali și nu a vrut să riște o accidentare ce l-ar fi ținut pe tușă mai multe săptămâni. De notat că Bogdan suferă la fel încă de când a venit la UTA...

Și Cornel Dinu s-a crezut șmecher și l-a introdus în teren pe Frăsineanu. Acesta a fost huiduit tot meciul de suporteri, iar Mister s-a încăpățânat să nu-l scoată din teren.

APĂRAREA ELVEȚIANĂ

În meciul cu Dinamo, antrenorul Ionuț Popa a jucat apărarea elvețiană. Nu siciliană, că aia e la șah. Sistemul defensiv practicat de jucătorii UTA-ei a fost unul de tip Schweitzer, adică cu găuri mari și multe, precum are cunoscutul caşcaval. Cum altfel se explică faptul că cel mai mic jucător de pe teren, Florentin Petre, ne-a marcat gol cu capul de lângă masivii apărători arădeni? Ca să nu mai vorbim de celelalte goluri înscrise cu ușurință dezarmantă de „câinii roșii", din rândul cărora s-a remarcat, pe final de meci, Dănciulescu cu a sa triplă. E drept, Baldovin s-a accidentat și a fost înlocuit, iar Njock, cel ce promitea gol la fiecare meci, a clacat și a urmărit și el partida de pe bancă. Dar ceilalți? S-ar părea că, din păcate, sunt ceva carențe în pregătire, altfel nu se explică această înfrângere la scor, iată, a doua după dezastrul de la Piatra Neamț, când în poartă era același Tufișî, el încasând în aceste două meciuri aproape o duzină de goluri, în timp ce coechipierii săi nu au marcat nici măcar o singură dată. Deși, să o recunoaștem, după două victorii și egalul cu oltenii, cu toții speram într-un rezultat bun în Ștefan cel Mare, mai ales că ultima victorie arădeană la București, contra lui Dinamo data din 1967, când UTA a învins cu 1-0, prin golul lui Floruț, meci disputat pe „23 August". Și în toamna lui 1994 UTA a mai scos un egal pe Dinamo, 1-1, echipa arădeană fiind condusă de Gh. Borugă, cel ce acum e din nou la echipă în calitate de director tehnic. Dar asta e istorie, să vedem ce facem în continuare. După 9 meciuri am rămas cu 7 puncte și suntem pe penultimul loc. Etapa viitoare vom juca acasă cu Astra Ploiești, echipă ce prin victoria asupra Naționalului a luat, parcă, o gură de oxigen în lupta pentru evitarea retrogradării. Meci foarte important pentru noi. Trebuie să batem neapărat, pentru că apoi mergem la Bacău, la altă echipă disperată, după care vine Steaua. Pe ăștia nu i-am bătut demult, de prin 1993. Poate o facem acum. Grea toamnă ne așteaptă.

La baschet, până acum suntem pe val. Campionii de la West Petrom au avut până acum un parcurs fără probleme. Abia de acum, mai precis de miercuri, începe greul, când vom da față cu bosniacii într-un meci de cupe europene. O nouă participare, o nouă provocare pentru campioana României de a se afirma în baschetul continental. Urmează apoi confruntarea cu rivala Dinamo, un meci între americanii noștri și sârbii lor. O partidă ce se joacă pentru un meci în plus pe teren propriu în play-off, atunci când se va juca cu titlul pe masă.

Fetele de la BC ICIM și-au mai înscris o victorie în cont, în partida cu Govora, dar supriza a venit de la Cluj, unde studentele de pe Someș le-au învins pe campioane, Livas Târgoviște, conduse de pe margine de Dragan Petricevici, cel ce a condus, până mai ieri, pe campionii de la West Petrom Arad. Iată că Livas nu este imbatabilă. Poate în retur facem și noi aceeași figură.

Să consemnăm victoria handbaliștilor arădeni, în fața celor de la Baia Mare, prin care au preluat șefia clasamentului și totodată opțiunea pentru promovarea în Liga Națională, moment cam de mult așteptat de suporterii arădeni.

ALEX. CHEBELEU

Ghinionul suporterilor

Doar două autocare au avut la dispoziție suporterii „Bătrânei Doamne", pentru a se deplasa la București. Din păcate pentru cei din „Red Fighters", un autocar a refuzat să mai plece din loc, după ce a ajuns până la Rm. Vâlcea. Cine a avut noroc a reușit la „stop" să urce în microbuze ori mașini de teren. În final, aproape 100 de suporteri i-au încurajat pe utiști, iar atitudinea oamenilor lui Alecu Luca a fost de toată lauda. Nu au folosit nici un cuvânt obscen.

Cei de la Dinamo au răspuns cu aceeași monedă, însă doar la adresa UTA-ei. Asta, chiar dacă a fost un moment în care „situația" era să scape de sub control. În schimb, galeria „câinilor roșii" i-a făcut praf pe cei de la Steaua și Rapid, înjurându-i aproape tot timpul, însă mai cu foc după fiecare gol marcat de favoriți.

Din București, de la trimisul nostru special Leo Sfâra

Uf, bine că s-a terminat!

DINAMO - F.C. UTA 5-0 (1-0)

Stadion „Dinamo", teren bun, timp excelent pentru fotbal, spectatori: 6000. Au marcat: Fl. Petre - min. 21, Bărcăuan - min. 59, Dănciulescu - min. 76 - penalty, 83, 90 - penalty. Șuturi: 11-10, pe poartă 7-2. Cornere: 2-4, ofsaiduri 4-3.

Dinamo: Preda-Stoican, Kiriță, Onuț, Tamaș, Tâlvan (min. 61 - Tameș) - Fl. Petre (min. 69 - Grigorie), Alexa (min. 64 - Pârvu), Frăsineanu - Bărcăuan, Dănciulescu.

F.C. UTA: Tufișî-Zaha, Baldovin (min. 22 -Pit), Botiș, Luca, Panaitescu - M. Popescu, Mărginean, R. Nagy (min. 66 - Fritea) - Manta, Njok (min. 33 - Drida).

Au arbitrat cu greșeli: Sorin Burloiu - la centru, Daniel Burloiu (ambii din Galați) și Gheorghe Negoiță (Brăila) - asistenți.

Observatori LPF și FRF: Mihai Ionescu (București), respectiv Zoltan Erdei (Slatina).

Cartonașe galbene: Onuț, Tâlvan, Pârvu, respectiv Botiș, Mărginean.

Rușine! Cu asta trebuie început. Cei de la UTA s-au transformat în „jaloanele" celor de la Dinamo! La exclamația din titlu ar mai trebui adăugat: **„Mai bine ar fi să nu mai întâlnim pe Dinamo, căci urmează alte 90 de minute de coșmar".**

În prima repriză, cele două formații s-au chinuit să arate ceva fotbal, însă doar câteva faze au făcut ca cei din tribune să nu mai zâmbească ironic sau să îi ia somnul pe scaun. Mai mulți ziariști căscau, iar unii se întrebau nedumeriți ce se întâmplă în teren. Pe acest fond, Dinamo încerca să atace cu toate liniile poarta unui Tufișî apărut, oarecum, inexplicabil între buturile UTA-ei. După ratările lui Bărcăuan și Kiriță, respectiv Manta, a căzut golul. Era minutul 21, când Stoican a centrat dintr-o lovitură liberă inventată de S. Burloiu, apărarea echipei cu cea mai mare înălțime din Divizia A a fost depășită (!), iar micuțul Fl. Petre, de pe 6 metri, a îndeplinit o simplă formalitate introducând mingea cu capul în plasă: **1-0.**

Jeremie Njok nu a putut, din pricina accidentării, să-și ajute echipa nici măcar la înscrierea golului de onoare

Foto: **V. MUSCA**

După gol, UTA îi pierde pe Baldovin și Njok, aceștia părăsind terenul accidentați. Manta și Preda dau emoții tuturor, căci primul șutează pe poartă, iar al doilea bâlbâie mingea lângă bară, iar apoi „buclucașul obiect" merge în corner. Era minutul 38.

În repriza secundă, gazdele și-au zis că ar fi cazul să nu se mai facă și ele de râs, trecând la un forcing prelungit. Răspunsul arădenilor a fost mut, deoarece dinamoviștii zburdau în voie pe gazon, fără ca cineva să îi conturbe. Doar bătăiosul Manta s-a abătut de la regulă, însă până în momentul decisiv, când a trebuit să puncteze. Scăpat singur, de mai multe ori, atacantul „Bătrânei Doamne" a avut, să-i spunem, ghinion, căci a trimis de fiecare dată afară, chiar și atunci când poarta era goală.

În minutul 56, Kiriță face o cursă de 50 de metri printre „jaloane", centrează în careu, iar de acolo Bărcăuan înscrie lejer, fiind nemarcat: **2-0.**

În min. 76, asistentul D. Burloiu crede că mâna lui Zaha lovește mingea și îi semnalizează fratelui său, de la centru, S. Burloiu, că-i penalty. A executat și a marcat Dănciulescu: **3-0.**

În minutul 83, fază identică cu cea din min. 56, la serviciu fiind însă Tameș, iar la finalizare Dănciulescu: **4-0.** Ultimul gol cade în min. 90, când M. Popescu îl lovește intenționat pe Stoican în careu, iar arbitrul nu poate acorda decât penalty. Înscrie pentru hat-trick Dănciulescu și **5-0.**

La final, mâini strânse între jucătorii celor două echipe, iar într-un moment de liniște ne-am dat seama că pierderea acestui meci este cartonașul galben primit de Mărginean, al patrulea în acest sezon, ceea ce înseamnă că la partida cu Astra Ploiești, de sâmbătă viitoare, el va sta, fiind suspendat. În rest...

Declarații după meci

La Conferința de presă de după meci totul a mers fulger, ca și cum cei doi antrenori se grăbeau acasă, fără să mai dea răspunsuri la unele întrebări. Cornel Dinu și Ionuț Popa au spus repede ce au avut de spus și au plecat, fără să se mai uite în urmă. Mai mulți jurnaliști au rămas în mapă cu întrebări de genul: **„De ce a apărat Tufișî și nu Bogdan?"** ori **„Câtă diferență este între jocul UTA-ei de la Timișoara și cel de astăzi** (n.n. - sâmbătă, cu Dinamo). **E adevărat că precum de la cer la pământ?**

Cornel Dinu: „Axinte, Axinia..."

Destul de stângaci în exprimare, dar și în documentare, antrenorul dinamovist, Cornel Dinu, a spus: **„Cred că toată lumea care cunoaște fotbal se bucură de revenirea UTA-ei pe stadionul nostru. UTA - și prin talie - aduce aminte de «Bătrâna Doamnă» din anii '70, echipa lui Coco Dumitrescu, ce îi avea în componență pe Lereter, Brosovszky, Axinte, Axinia, Lereter și elimina marea echipă Feyenoord, câștigătoarea Cupei Campionilor Europeni. Acum, lucrurile s-au schimbat. UTA are mulți tineri, au evoluat la mijloc jucători de 19 ani, de perspectivă, care pot însemna mult în viitor. Noi am făcut un joc destul de bun, dar nu cu destule momente bune. Ele ar trebui să fie mai dese. E mult de muncit la echipă, dar victoriile îți oferă un climat de liniște, propice pentru muncă".** Încercând să-și aducă aminte de Axente, Dinu a repetat numele lui Axinte și Axinia de două ori, însă nu a reușit decât performanța să mai spună o dată Lereter. Halal!

Ionuț Popa: „E anormal ca un pitic să ne dea gol"

Supărat și trist, tehnicianul UTA-ei a încercat să explice oarecum înfrângerea: **„Este o victorie concludentă a gazdelor, pe care le felicit. Am încercat să opunem o rezistență, dar nu am reușit. Practic, în minutul 20, am pierdut doi jucători și sistemul nostru era complet dereglat. Baldovin e suspect de fractură la laba piciorului, iar Njok a făcut întindere. Singurul aspect pozitiv pe care l-am arătat aici, la București, este acela că am format - la un moment dat - o linie de mijloc cu jucători de 19 ani. În plus, am încercat să ținem mingea cât mai mult. Mi se pare anormal ca un pitic să ne dea gol nouă, care avem cea mai înaltă echipă din prima divizie".**

DOAR BACĂUL E SUB NOI

Rezultatele etapei a IX-a

Dinamo - FC UTA 5-0; Ceahlăul Pt. Neamț - FC Argeș 0-1; Poli AEK Timișoara - Sportul Studențesc 3-2; FC Brașov - Oțelul Galați 3-2; Astra Ploiești - FC Național 3-2; FCM Bacău - Gloria Bistrița 0-0; „U" Craiova - Farul Constanța 0-1; Steaua - Rapid 2-1 .

CLASAMENT

1. Rapid	9	7	0	2	21-9	21	(+9)
2. Gl. Bistrița	9	5	2	2	15-4	17	(+5)
3. FC Național	9	5	1	3	13-9	16	(+4)
4. Steaua	9	4	3	2	11-8	15	(0)
5. Poli AEK	9	5	0	4	13-14	15	(0)
6. Dinamo	9	4	2	3	20-11	14	(-1)
7. FC Brașov	9	4	2	3	11-10	14	(-1)
8. Farul	9	4	2	3	9-8	14	(+2)
9. Oțelul	9	4	2	3	10-13	14	(+2)
10. Ceahlăul	9	2	5	2	14-10	11	(-4)
11. „U" Craiova	9	3	2	4	13-17	11	(-4)
12. FC Argeș	9	3	2	4	9-13	11	(-1)
13. Sportul	9	2	2	5	10-16	8	(-4)
14. Astra	9	2	1	6	10-17	7	(-8)
15. FC UTA	9	2	1	6	10-23	7	(-5)
16. FCM Bacău	9	1	3	5	7-14	6	(-9)

Etapa viitoare (2-3 noiembrie): Rapid-FC Argeș; Gl. Bistrița-Steaua; FC Național - FCM Bacău; **FC UTA - Astra Ploiești;** Farul Constanța - Dinamo; Sportul - „U" Craiova; Oțelul Galați - Poli AEK Timișoara; FC Brașov - Ceahlăul Pt. Neamț.

DIVIZIA C

FRONTIERA CURTICI - SOMEȘUL SATU MARE 4-2 (2-0)

Curtici; Stadion Frontiera; Teren bun; Timp frumos; Spectatori 200. ***Au marcat:*** *M. Bătrânu (min. 21 din penalty), Moțiu (min. 27), Bârla (min. 59), Oiță (min. 79), respectiv Peter (min. 73), Cârjan (min. 88).*

Frontiera: *C. Moț-Aldea, Maghici, M. Bătrânu, Fâșie-Bârla (min. 74 Oiță), M. Moț (min. 89 Călin), Oros, Cotuna (min. 67 Șaba) - Moțiu, Băd.* ***Antrenor:*** *Alexandru Gaica.*

Someșul: *Pascu-Sabău, Ciuclan, Iuhasz, Bücs (min. 67 Cârjan) - Zele, Zaharie, Oros, Peter, Istrate-Perța (min. 71 Ardelean).* ***Antrenor:*** *Francisc Numan.*

Cartonașe galbene: *M. Moț, Moțiu, Băd, respectiv Sabău.* ***Au arbitrat excelent:*** *D. Iacob (Herculane) - T. Gheorghiță (Petroșani), S. Ciotlaus (Deva).* ***Observator F.R.F.:*** *Ion Corlan (Tg. Jiu).*

După dușul rece „încasat" etapa trecută la Sărmășag, unde a pierdut cu 5-1, echipa lui Sandu Gaica s-a răzbunat sâmbătă pe sătmărenii de la Someșul, reușind - probabil - cel mai bun joc din actuala stagiune. Nu e mai puțin adevărat că oaspeții au o echipă a cărei medie de vârstă se situează undeva între 18-20 de ani.

Chiar și așa, gazdele au luat în serios partida, instalându-se de la început în jumătatea adversă. După două mari ocazii irosite de Moțiu și Băd, în minutul 21 Mircea Bătrânu deschide scorul, transformând cu siguranță un penalty obținut de Bârla, (1-0). Același Bârla se află la originea golului doi, când i-a centrat perfect de pe dreapta lui Moțiu, care l-a executat cu un șut plasat pe Pascu, (2-0).

Repriza secundă începe sub aceleași auspicii, jucătorii lui Gaica forțând în continuare „reduta" din Satu Mare, dar, pe rând, Băd (de două ori), Moțiu sau Cotuna nu nimeresc cadrul porții din situații rarisime. A venit apoi minutul 59 când Bârla, cel mai bun de pe teren, își încununează evoluția cu un gol superb, finalizând cu un șut din unghi o acțiune inițiată de M. Moț și continuată de Băd. Cu 3-0 în buzunar, curticenii nu renunță la atac, lăsând însă spații largi în apărare, de care aveau să profite oaspeții în minutul 73, când au redus din handicap prin Peter, 3-1.

La cinci minute de la intrarea în teren, Răzvan Oiță își trece și el numele pe lista marcatorilor, fructificând cu un șut la colțul scurt din 8 m o pasă venită de la Oros, (4-1). Cu două minute înainte de final, Cârjan stabilește scorul final, (4-2).

Această victorie are darul de a mai liniști apele la echipa de la graniță, care pare că a înțeles că nu poate să-și permită să mai cedeze prea multe puncte pe propriul teren.

RADU ROMANESCU

UNIREA DEJ - TRICOTAJE INEU 0-1 (0-0)

Performera rundei a IX-a din C 8 a fost formația pregătită de Sorin Cigan, care sâmbătă a administrat prima înfrângere liderului din acel moment al clasamentului „U" Dej. La capătul unei partide dominate la toate capitolele de ineuani, în care gazdele au avut doar două ocazii de gol, cele trei puncte au fost aduse de reușita lui Luca din min. 65. Autorii acestei superbe victorii au fost: Irimia - Halasz, Jurcă, Bunaciu-Iambor, Abrudean, Georgiu, Mițiți, Cristea (Rus) - Pantea, Luca (Laza).

S. CAZAN

Seria a VIII-a

Rezultatele etapei a IX-a

Gaz Beclean - Armătura Zalău 1-1, Petrom Marghita - Arieșul Turda 2-1, **Unirea Dej - Tricotaje Ineu 0-1**, Satulung - CF Dej 0-2, Oașul Negrești - Minerul Sărmășag 6-0, **Frontiera Curtici - Someșul Satu-Mare 4-2**. Marmația Sighet a stat.

Clasament

1. Zalău	9	6	1	2	27-6	19 (+7)
2. „U" Dej	8	6	1	1	18-5	19 (+7)
3. Ineu	9	5	3	1	22-9	18 (+6)
4. Negrești	9	5	2	2	20-10	17 (+2)
5. CF Dej	8	5	1	2	12-5	16 (+4)
6. Sărmășag	8	5	1	2	14-12	16 (+4)
7. Beclean	8	4	3	1	19-9	15 (+3)
8. Curtici	9	2	4	3	11-16	10 (-5)
9. Carei	8	2	2	4	10-13	8 (-4)
10. Marghita	8	2	2	4	8-20	8 (-4)
11. Gherla	9	1	4	4	9-11	7 (-8)
12. Someș	8	2	0	6	9-24	6 (-6)
13. Sighet	8	1	2	5	8-16	5 (-7)
14. Turda	9	1	2	6	6-17	5 (-7)
15. Satulung	8	1	2	5	8-27	5 (-7)

Etapa viitoare, 2 noiembrie

Armătura Zalău - Sighetul Maramția, Arieșul Turda - Gaz Beclean, Tricotaje Ineu - Marghita, CF Dej - „U" Dej, Victoria Carei - Satulung, Minerul Sărmășag - Gherla, S. Satu-Mare - Oașul Negrești, Frontiera Curtici stă.

Fotbal juvenil

F.C. TELECOM S-A CALIFICAT ÎN FAZA SUPERIOARĂ A CAMPIONATULUI NAȚIONAL DE JUNIORI A

Săptămâna trecută s-a disputat la Arad faza zonală a Campionatului Național de juniori A - rezervat echipelor de Divizia C și școlilor sportive. Au participat: F.C. Telecom Arad, Rarora Rm. Vâlcea și Viitorul Turnu Severin. În primul joc, disputat joi, Telecom a trecut de echipa din Vâlcea cu 4-0 (goluri: Cameniță, C. Maghici, Savin și Heteș), iar vineri vâlcenii au pierdut din nou, Viitorul Tr. Severin impunându-se cu 4-1 (marcatori: Crețescu - 2, Cioclei și Seinu, respectiv Cioboată).

Ieri dimineață, de la ora 11, pe stadionul C.S.Ș. Gloria, în ultimul joc al acestei faze, F.C. Telecom a trecut de Viitorul Tr. Severin cu scorul de 2-1 (0-0). Heteș a deschis scorul în minutul 52, Cameniță a marcat pentru 2-0 în minutul 78, Bărbulescu de la severineni stabilind scorul final cu șapte minute înainte de final. Pentru echipa arădeană antrenată de **Claudiu Riviș** au evoluat: **Cohan-Cati, Barna (min. 46 Pop), Agud, Teacă, Lobonț, Cândea, Cameniță, Heteș (min. 89 Lontiș), C. Maghici, Savin. Rezerve: Oneț, Luca, Pința, Trif.**

Clasament final

1. FC Telecom	2	2	0	0	6-1	6
2. Viitorul Tr. S.	2	1	0	1	5-3	3
3. Rarora Rm. V.	2	0	0	2	1-8	0

Astfel, după două victorii din tot atâtea jocuri, „telefoniștii" s-au calificat pentru faza următoare a competiției, care se va disputa în această săptămână la Brașov sau Bacău, Federația Română de Fotbal urmând să hotărască probabil în cursul zilei de azi.

RADU ROMANESCU

Seria a VI-a

Rezulatele etapei a IX-a: Aurul Brad - Cuprirom Abrud 3-2, Marmosim Simeria - Inter Petrila 4-1, Metalurgistul Cugir - Minerul Uricani 2-0, Dacia Orăștie - Minerul Certej 0-3, Electrica Timișoara - West Petrom Arad 1-4, Jiul Petroșani - ACU Arad 5-1, Rapid CFR Teiuș - CS Vulcan 3-0.

Clasament

1. Jiul	9	8	0	1	33-11	24 (+9)
2. Certej	9	6	1	2	31-11	19 (+7)
3. Vulcan	9	5	3	1	11-6	18 (+6)
4. ACU	9	5	0	4	18-13	15 (+3)
5. Cugir	9	4	2	3	17-9	14 (-1)
6. Electrica	9	4	2	3	13-9	14 (-1)
7. Deva*	8	4	1	3	13-10	13 (+1)
8. Brad	9	3	4	2	10-8	13 (-2)
9 West Petrom	9	4	1	4	14-13	13 (+1)
10. Simeria	9	3	3	3	10-10	12 (-3)
11. Telecom*	8	3	2	3	17-14	11 (-1)
12. Teiuș	9	3	1	5	16-36	10 (-5)
13. Petrila	9	2	2	5	10-18	8 (-4)
14. Orăștie	9	2	1	6	11-28	7 (-8)
15. Abrud	9	1	2	6	10-26	5 (-7)
16. Uricani	9	1	1	7	11-23	4 (-8)

** Meciul Telecom Arad - Mureșul Deva se dispută miercuri, de la ora 14.*

Etapa viitoare, 2 noiembrie: Mureșul Deva - Cuprirom Abrud, Minerul Certej - Metalurgistul Cugir, Minerul Uricani - Marmosim Simeria, West Petrom - Dacia Orăștie, ACU Arad - Electrica Timișoara, CS Vulcan - Jiul Petroșani, Rapid Teiuș - Aurul Brad, Inter Petrila - Telecom Arad.

Super Vezan

Electrica Timișoara - West Petrom Arad 1-4 (1-1)

Surpriza etapei în „C-VI" a furnizat-o West Petrom Arad, care a câștigat într-o manieră categorică, în vecini, pe terenul Electricii din Timișoara. Cu un super Vezan în teren, „mânjii" lui Feri Tisza s-au impus în stil de mare echipă, culegând aplauzele publicului de pe Bega.

Gazdele au deschis scorul în min. 27 prin Stan, dar patru minute mai târziu Vezan a restabilit egalitatea cu un șut de la 18 m la „vinclu". Imediat după pauză, Electrica rămâne în zece, un jucător fiind eliminat pentru că a sărit la gâtul arbitrului. Apoi, în min. 50, Vezan execută impecabil o „liberă" de la 18 m pentru 1-2. Oaspeții simt momentul și lova „înțeapă" o minge pentru 1-3 (min. 54) pentru ca, vârful Gafița să închidă tabela la capătul unei acțiuni personale de toată frumusețea, 1-4 (min. 65). Băieții au ținut să dedice această victorie lui Sebastian Huțan, fostul lor coleg de echipă, care sâmbătă a împlinit 19 ani. Și din partea noastră, „La Mulți Ani" Seba și o revenire cât mai grabnică pe terenul de joc. West Petrom a început jocul în formula: Bonta-Bilia, Roșu, Iova, Șerb-Anca, R. Tisza, Vezan, Cioară-Gafița, Solomon. **Au mai evoluat:** V. Fritea, Fedor, Sârbuț.

D. SCRIDON

JIUL PETROȘANI - AC UNIVERSITATEA 5-1 (1-1)

Atrăgeam atenția în săptămâna premegătoare întâlnirii de vârf, din „Vale", asupra riscurilor ce și le asumă Marcel Coraș, bazându-se pe o apărare, care, în multe momente ale jocului, parcă se gândește la nemurirea sufletului, iar fotbalul trece pe planul secund. Din păcate am avut gură rea, fiindcă, la Petroșani, ACU Arad a pierdut - și încă cum - pe mâna defensivei, în rândul căreia Sinescu a „îmbrăcat", începând din repriza secundă, tricoul gazdelor. Astfel, forțând puțin, putem spune că cei 12 „mineri" au înghesuit o echipă arădeană, care le-a fost superioară pe parcursul primelor 45 de minute, lăsând impresia că poate produce surpriza. La final, însă, tabela arăta un exagerat 5-1, scor la care jucătorii și antrenorii vor fi băgați, astăzi, în ședință de conducerea clubului prezentă în masă la meci.

Jiul: Botezatu - Popa, Irina, Răuță, Păuna - F. Popescu, Sălășan, Militaru, Vesa (Pleșuv) - Elisei, Apetrei (Spafiu). **Antrenor:** Daniel Gherasim

ACU: Sinescu - Lung, Boloș, Oprean - C. Vizitiu, Folea, Pavel, Aslău, Băgu - C. Roșca, Mariș (Ștefeligă). **Antrenor:** Marcel Coraș.

Au marcat: Irina-min.4, Elisei-min.50, Apetrei-min.67, Răuță-min.83, Militaru-min.90, respectiv C. Vizitiu-min.27(șut cu pământul de la 27 de metri, lângă bară).

Au arbitrat foarte bine: M. Ezaru - la centru, ajutat de L. Predut și G.Tulba - asistenți (toți din Craiova). **Observator F.R.F.:** Florin Dumitrescu (București). **Spectatori:** 1200

C. MNERIE

CASIAN MAGHICI - CU LOTUL NAȚIONAL ÎN ANGLIA

Telecom nu va conta pentru faza următoare a competiției pe Casian Maghici, convocat din nou la lotul național de juniori. Maghici este singurul jucător din Divizia „C" convocat de selecționerul Vasile Ghiță, care va participa la campania de calificare a „tricolorilor" mici pentru Campionatul European. Maghici va participa alături de ceilalți componenți ai echipei la jocurile din preliminarii, România fiind repartizată în grupă cu Anglia, Moldova și Bosnia - Herțegovina.

R. R.

Fotbal

Divizia B - seria a II-a

Rezultatele etapei a 9-a

UM Timișoara - CSM Reșița 1-0, Olimpia Satu Mare - Gaz Metan Mediaș 2-0, Minaur Zlatna - FC Baia Mare 2-1, Universitatea Cluj - FC Oradea 2-0, Ind. Sârmei Câmpia Turzii - CFR Cluj 0-0, Extensiv Craiova - Apulum Alba Iulia 1-1, Gilortul Tg. Cărbunești - Pandurii Tg. Jiu 1-1.

Clasament

1. Apulum A. I.	9	6	3	0	16-3	21 (+9)
2. Gaz Metan	9	5	1	3	15-5	16 (+4)
3. Olimpia S. M.	9	5	1	3	16-10	16 (+1)
4. FC Oradea	9	4	3	2	13-8	15 (+3)
5. Extensiv C.	9	4	3	2	14-13	15 (0)
6. Corvinul	9	4	3	2	12-11	15 (0)
7. Ind. Sârmei C. T.	9	3	5	1	12-9	14 (-1)
8. CFR Cluj	9	3	3	3	14-11	12 (0)
9. CSM Reșița	9	3	2	4	9-12	11 (-1)
10. ARO C.	9	3	2	4	4-9	11 (-1)
11. FC Baia Mare	9	3	1	5	7-9	10 (-2)
12. Pandurii Tg. J.	9	3	1	5	8-12	10 (-2)
13. Minaur Zlatna	9	2	3	4	8-12	9 (-6)
14. U Cluj	9	1	4	4	11-9	7 (-8)
15. UM Timișoara*	9	3	4	2	5-4	3 (-2)
16. Gilortul Tg. C.	9	0	1	8	2-19	1 (-14)

** Echipă penalizată cu 10 puncte pentru neîndeplinirea baremului în Divizia A.*

FOTBAL INTERNAȚIONAL

Anglia - etapa a 11-a

Arsenal-Blackburn 1-2; Birmingham-Manchester City 0-2; Chelsea- WBA 2-0; Liverpool-Tottenham 2-1; Manchester Utd.-Aston Villa 1-1; Middlesbrough-Leeds Utd. 2-2; Newcastle-Charlton 2-1; Southampton-Fulham 4-2; West Ham-Everton 0-1.

În clasament: 1. Livepool 27p; 2. Arsenal 23p; 3. Chelsea 19p.

Germania - etapa a 10-a

Bayern Munchen- Hannover 3-3; Schalke 04-Nurnberg 1-1; VFB Sttutgart-E. Cottbus 0-0; Werder Bremen-Borusia Dort-mund 1-4; Bielefeld-Hamburg 2-1; Borusia Moenchengladbach- 1860 Munchen 0-1; Hertha Berlin - Bayer Leverkusen 1-1; Wolfsburg-Hansa Rostock 1-0.

În clasament: 1.Bayern Munchen 23p; 2. B.Dortmund 20p; 3. 1860 Munchen 17p.

Franța - etapa a 12-a

Guingamp-Sedan 0-1; Le Havre-Nantes 1-1; Lille-Sochaux 1-0; Montpellier-Troyes 2-2; Ajaccio-Lyon 0-1; Auxerre-Rennes 1-0; Strasbourg-Bastia 2-0; Nice-Lens 0-0; Paris S.G.-Marseille 3-0; Bordeaux-Monaco 2-2.

În clasament: 1. Auxerre 24p; 2. Paris S.G. 23p; 3. Nice 22p.

Italia - etapa a 6-a

Chievo-Milan 3-2; Juventus-Udinese 1-0; Parma-Atalanta 2-1; Inter-Bologna 2-0; Perugia-Modena 2-0; Piacenza-Empoli 1-2; Brescia-Como 2-1; Reggina-Torino 2-1.

În clasament: 1 Inter 16p; 2 Milan 13p; 3 Juventus 12p.

Spania - etapa a 8-a

Recreativo Huelva-Betis Sevilla 1-1; Real Madrid-Villarreal 1-1; Rayo Vallecano-Deportivo La Coruna 1-2; Valencia-Atheletic Bilbao 5-1; F.C: Barcelona-Alaves 6-1; Celta Vigo-Atletico Madrid 0-0; Malaga-Espanyol 3-4; Mallorca-Osasuna 2-0; Sevilla-Valladolid 2-1

În clasament: 1 Valencia 14p; 2. Real Sociedad 14p ; 3. Celta 14p.

Divizia D

SCOR DE NEPREZENTARE ÎN DERBY-UL ETAPEI DE LA BÂRZAVA

Olimpia Bârzava - Voința Macea 3-0 (1-0)

Teren Bârzava. Timp frumos. Spectatori 350. ***Au marcat:*** *Crișan min. 15 (autogol), Ionescu min. 67 și Bene min. 79*

Formații - Olimpia Bârzava: *Maxim-Nicoară, Bulzan (Bărbosu), Iftime, Ionescu (Bunean), Sucigan, Bene, Giulău (Ceh), Sântean (Morar), Văleanu, Schmidt.* ***Antrenor:*** *Claudiu Bulzan.* ***Voința Macea:*** *Avram - (Ciornei) - Leva, Vuin, G. Duma, Alb, Crișan, Moț, Câmpian, A. Duma, Buruiană (Filipaș, Ciumedean), Covăsan.* ***Antrenor:*** *Florin Crișan.*

A arbitrat foarte bine: *Adrian Apătean - centru, ajutat de asistenții Victor Ciurescu și Marcel Vida.* ***Observator AJF:*** *Ioan Kocsis Josan.* ***La juniori:*** *2-2.*

• Derby-ul rundei s-a disputat pe Valea Mureșului, la Bârzava, acolo unde gazdele n-au avut o misiune tocmai ușoară, pentru a trece de Voința Macea. • Bine așezați în teren de antrenorul - jucător Claudiu Bulzan gazdele au evoluat pragmatic, mai direct spre poarta adversarilor. Asta, în vreme ce, măcenii s-au mulțumit să combine frumos, fără însă a periclita buturile porții lui Maxim. • Cel mai frumos gol al partidei a fost un... autogol „marca" Crișan, care și-a trimis mingea cu capul - la vinclu - în propria poartă (min. 15, 1-0). • Contrar cursului jocului a venit golul doi. Ionescu a scăpat singur, a trecut de portarul Avram (care a ieșit neinspirat) și a finalizat elegant (min. 67, 2-0). • În fine, tabela a fost închisă de Bene, după o cursă de 50 m (min. 79, 3-0). • Mare bucurie în tabăra gazdelor, Nelu Martin - sufletul grupării, manifestându-se ca un copil. La fel de entuziast s-a dovedit a fi și primarul Bârzavei, Adinel Popovici, omul care nu lipsește de la nici un meci al Olimpiei. • Să remarcăm numărul mare al spectatorilor prezenți la acest derby. De fapt și organizatorii au recunoscut că au făcut cele mai mari încasări din acest campionat. Asta, chiar dacă fiecare dă cât vrea, iar oaspeții sunt scutiți de plata biletului de meci. Un gest, să recunoaștem, demn de toată lauda.

DANIEL SCRIDON

COMERA ARAD - ARMONIA INEU 7-2 (3-0)

Startul ezitant de campionat a fost dat uitării de gruparea cu sediul la Șofronea, scorurile fluvii din sezonul trecut revenind în actualitate. Sâmbătă dimineața a fost rândul echipei din Ineu, de a face cunoștință cu forța ofensivă a gazdelor. Numai armonie nu este la „Armonia" din Ineu, acuzele reciproce dintre Sergiu Havași și fostul antrenor Dan Dumitrescu, aflat în tribune, fiind vehemente înaintea partidei. Oaspeții au venit astfel fără antrenor, exprimarea echipei fiind conformă cu această stare de fapt. După „circul" de la partida ce nu s-a mai disputat cu Bârzava și bravul portar Cosmin Feieș a aruncat prosopul, fiind fiul vitreg al medicului care nu a mai apărut la acel meci, sfătuit „părintește" de un anonim ce se erijează în conducător de club să-și vadă de treburile casnice. Gazdele au demonstrat încă o dată că își pierd timpul în acest eșalon, evoluția lor fiind una demnă de o cauză mai bună. Iar când tandemul din avanposturi Sandu-Balaj prinde o zi bună, pentru adversari totul devine un coșmar. Pentru că la Șofronea nimeni nu expediază ziariștii în tribune, luați exemplu stimabile Augustin Păcurar, am putut admira goluri, unul mai frumos ca celălalt marcate de: Olariu (min. 17 și 76), Martincsek (min. 29), Sandu (min. 33), Balaj (min. 80 și 86) și Weirer (min. 90) respectiv Nistor (min. 59) și Vuia (min. 89).

La final merită evidențiat parcursul excelent al juniorilor ineuani, pregătiți de Cristian Blidar, deși aceștia provin de la Centrul Școlar Ineu, soarta fiind, din păcate, extrem de vitregă cu micuții fotbaliști.

Comera: Fador-Stein (min. 80 Alb), Popa, Ujvari, Fekete-Olariu, Ursoi, Weirer, Martincsek (min. 76 Ghimbir)-Sandu, Balaj. **Antrenor:** Viorel Purcel.

Armonia: Zaburică-Kereney (min. 36 Nistor), Blidar, Stângă, Deac-Secelean, Sălăgean, Balaci, Huțu (min. 75 Morar)-Căscătău (min. 48 Vuia), Șurtea.

Au arbitrat bine Bogdan Zaharia la centru, asistat de Leontin Buda și Raul Pantiș.

Observator AJF: Dorin Vătran.

La juniori: 1-4.

SORIN CAZAN

CRIȘANA DINAMO SEBIȘ - ȘIRIANA ȘIRIA 0-8 (0-2)

Stadion „Crișana". Timp superb; teren bun. Spectatori: 100. **Au marcat:** Bocșa (min. 1), Lăzău (min. 42, 82), Crețu (min. 47), Cimbrea (min. 54, 59), Șerban (min. 63) și Mărcuș (min. 79).

Crișana: Popa-Jurcă, Covaciu, Valea, Sas, Luput, Stanciu, Voica, Lucea, Mariș, Lupșa. **Au mai jucat:** Boșcai, Puleac, Toma. **Antrenor:** Ludovic Szeplaky.

Șiriana: Acsan-Șerban, Boicu, Mateș, Șimon, Neacșu, Bocșa, D. Drida, Cimbrea, Lăzău, Crețu. **Au mai jucat:** Bunai, Mărcuș, Bugariu, Ne-grău. **Antrenor:** Ioan Ionașcu.

Au arbitrat bine: Mircea Gornic la centru, asistat de Dumitru Rusan și Remus Naghi.

Observator AJF: Cornel Zăhoi.

La juniori: 3-1.

GELU GROZA

Mureșul Zădăreni - Universitatea Vinga 2-1 (2-0)

Radu George a renunțat la echipamentul de jucător în favoarea costumului de antrenor. Cu el la timonă, Mureșul Zădăreni a câștigat jocul cu „U" Vinga

Cu un nou antrenor pe bancă în persoana fostului utist George Radu, gazdele s-au instalat încă din startul partidei la cârma ostilităților. Dominarea totală s-a concretizat abia în min. 35 când Ichim prinde un șut superb în vinclu din marginea careului, deschizând scorul: **1-0.** Cu două minute înainte de odihnă Unc reia din careu cu latul balonul venit dintr-o centrare a lui Revnic, stabilind scorul pauzei: **2-0.** Tot gazdele au inițiativa și după pauză, Unc ratând ocazia mitanului secund în min. 66, când reia din doi metri în bară mingea respinsă în față de portar după un șut al lui Katona. Relaxarea prematură a „trupei" finanțate de Attila Lengyel este taxată în min. 81 când Pocaznoi reduce din diferență transformând un penalty dictat în urma unui hent comis de A. Matei: **2-1.**

Mureșul: Cl. Matei - Ioja, Ct. Matei (min. 69 Rus), Țițca, A. Matei - Revnic, Mihai, Ichim, Katona (min. 80 Cotuna) - Bogdan (min. 46 Man), Unc. **Antrenor:** George Radu.

„U": Lingurar - Borza, Boboc, Mustață, Stăniș- Begov (min. 86 Ocanovics), Pocaznoi, Zbârce, Roman - Zamă, Pescar.

Antrenor: Nicolae Romanov.

Au arbitrat bine Ovidiu Hațegan la centru, asistat de Ciprian Bondar și Mircea Toderici.

Observator AJF: Florin Romanescu.

La juniori: 4-0.

SORIN CAZAN

ÎNFRĂȚIREA IRATOȘU - VICTORIA NĂDLAC 0-1 (0-1)

Teren „Înfrățirea", gazon bun, timp însorit dar rece, spectatori 150. A marcat: Zăză - min. 26.

Iratoșu: *M. Pall-Lovas, Teușde, Petre-Ungur, Mezö, Horvath, N. Pall, Sapungiu (min. 86 - I. Toth) - Buș (min. 59 - S. Toth), Vasiliu.* ***Antrenor:*** *Mihai Pall.*

Nădlac: *Dușan-Mariș (min. 62 - Cuedan), Szell, Lionti - Văzoc, Kukucska, Babău (min. 90 - Faltiska), Șule, Tambor - Fabian (min. 79 - Pește), Zăză.* ***Antrenor:*** *Dan Cuedan.*

Au arbitrat: *Răzvan Cadar - la centru, ajutat de Emil Cristea și Vali Sabău - asistenți.* ***Observator A.J.F.:*** *Corneliu Tiulea.*

La juniori: *1-3.*

• Per ansamblu, meciul a fost echilibrat, echipele dominând câte o repriză, atâta timp cât au avut vântul în favoarea lor. • Cum nădlăcanii au beneficiat primii de acest avantaj, au deschis tabela prin Zăză, care a profitat de o intervenție întârziată a portarului Pall, iar apoi s-au mulțumit să apere rezultatul. • Chiar și așa S. Toth și Petre puteau înscrie lejer dacă puneau și forță la șuturile trimise din apropiere. • „Vameșii" au trecut și ei pe lângă gol, prin Pește, a cărui șut - centrare a nimerit transversala. • Cert este că „dezertarea" antrenorului - jucător Florin Arhile a lăsat ceva urme la Iratoșu, jucători ca Sapungiu și Vasiliu, care altădată zburdau pe teren sub comanda lui „Rusu", acum au fost ca și inexistenți. • De cealaltă parte, puțin câte puțin trupa lui Dan Cuedan bate - din nou - la ușa podiumului, care suntem convinși că în curând se va deschide pentru Victoria.

CĂLIN MNERIE

Vulturii Socodor - AS Romvest 1-1 (1-1)

Vulturii Socodor: Dronca-Bucur, Niculesei, Vizitiu, Muj, Cean, Gyenge, Cristea, Petic, Petcuț, I. Sinescu. **Antrenor:** Mihai Petcuț.

AS Romvest: Mureșan-Manciu, Roman, Asmarandei, Cosma, Baul, Herlo, Pușcaș, Talpaș, Negrea, Stein. **Au mai jucat:** Georgescu, Botea, Negoiu, Aly Tombaye. **Antrenor:** Ioan Herman.

Au arbitrat la centru: Dumitru Buică, asistenți: Nicolae Dehelean și Loredan Bogdan. **Observator AJF:** Dănuț Cios. **La juniori:** 1-2.

Meci de infarct pe terenul din Socodor. „Ostilitățile" au început rapid, în minutul 7, Mureșan scotând o minge grea după un corner executat la colț „scurt" de Cristea.

În minutul 15, „vulturii" înscriu, dar golul este anulat, portarul Mureșan fiind faultat. După o lovitură liberă indirectă din careul de 16 metri, acordată socodorenilor și ratată de aceștia „juniorii" lui Herman se trezesc la realitate și în minutul 25 Stein îl deschide pe dreapta pe Pușcaș, care-l execută cu un șut sec pe Dronca, 0-1. După câteva schimburi dure de replici între antrenori și câteva atacuri tari de o parte și de alta, vine minutul 40 când Petic pătrunde pe aripa dreaptă, lasă în urmă un fundaș arădean și șutează puternic lăsându-l fără replică pe Mureșan, 1-1.

Repriza secundă se desfășoară sub aceeași presiune, „vulturii" având mai tot timpul posesia mingii. În minutul 50 socodorenii au o mare șansă de gol. Muj șutează de la 18 metri, dar Baul scoate de pe linia porții un gol ca și făcut. Un minut mai târziu, Negrea șutează senzațional, profitând de o greșeală a apărării conduse de Cean, dar mingea lovește transversala. Ultimele secvențe ale partidei îi găsește pe arădeni în propria jumătate apărându-se cu tot efectivul, socodorenii nereușind însă să preia conducerea pe tabelă în ciuda efortului depus. Apărarea arădenilor a rezistat eroic la atacurile susținute ale „vulturilor" , Mureșan prinzând o zi de senzație, scoțând câteva goluri ca și făcute.

R. MUNTEANU

GLORIA SÂNLEANI ARAD - ȘOIMII LIPOVA 3-1 (1-0)

Stadion „Blănarul", timp noros, vânt puternic, teren bun, spectatori 30. **Au marcat:** Iftimie (min. 44, 66), Radu (min. 69) - Jicărean (min. 56).

Formații: Gloria - Milon-Mârza (min. 75 Hosu), Maier, Păcurar, Mușat, Rașca, Mărculescu, Iftimie (cpt.), Mihali (min. 66 Cernea), Brânduse (min. 66 Radu), Megyesi (min. 59 Florea). **Antrenor:** Gigi Camenită.

Șoimii: M. Lingurar-Vatany, Iozsa, Lengyel, Știei (min. 79 F. Zepa), Făt (min. 73 Codreanu), Jicărean (min. 57 Crefelean), C. Zepa, Petroescu, Rachici, F. Lingurar (min. 46 Lăcătuș). **Antrenor:** Dorel Stoinescu.

Au arbitrat bine: Florin Dumitru (centru), Emil Arsa și Florin Demian.

Observator A.J.F.: Mircea Toderici.

La juniori: 0-1.

La primul meci pe terenul „Blănarul", Gloria a obținut o victorie meritată, în dauna unei echipe, Șoimii Lipova, care a prestat un joc bun, curajos. În prima repriză gazdele domină teritorial, însă fazele de poartă sunt destul de rare. Brânduse și Megyesi nu reușesc să se sincronizeze cu pasele colegilor din linia de mijloc, căzând mereu în plasa jocului la ofsaid al oaspeților. Totuși, în min. 44 se deschide scorul: Mărculescu centrează de pe dreapta și Iftimie, venit din linia a doua fără om, înscrie cu capul: 1-0.

În repriza a doua, Șoimii, cu doi atacanți, Știei și Lăcătuș, ajutați și de vânt, urcă mai mult în atac și pun în pericol poarta lui Milon. La un atac pe stânga mingea este centrată pe jos de C. Zepa iar Jicărean înscrie cu latul: 1-1.

Trezite la realitate, gazdele revin la cârma jocului, reușind ca în numai trei minute să se detașeze la două goluri: min. 66, cel mai bun jucător al meciului, Iftimie, insistă la o minge în careu, M. Lingurar iese târziu și pletosul coordonator arădean lobează balonul în plasă, 2-1; min. 69, tânărul Radu intră vijelios în careu pe dreapta, șutează din unghi la colțul lung, bară-gol și scorul devine 3-1 pentru Gloria. Până la final tot gazdele mai au ocazii de a marca, însă libero-ul lipovan Iozsa și portarul M. Lingurar se opun de fiecare dată.

Un cuvânt despre asistența medicală: la toate intervențiile în teren, atât la juniori cât și la seniori, personalul medical (o singură persoană) era dotat cu un bidonaș de apă, umplut periodic la vestiar. O targă învechită, fără brancadieri, era rezemată de gard. N-am văzut autospecială de salvare, cu toate că stadionul este în fața orașului, în plin câmp.

DORIN OCNERIU

Rezultatele etapei a XI-a

Comera - Armonia Ineu 7-2, Gloria - Șoimii Lipova 3-1, Șoimii Pâncota - Crișul Chișineu Criș 4-1, Mureșul Zădăreni - „U" Vinga 2-1, Vulturii Socodor - Romvest 1-1, Crișana Sebiș - Șiriana Șiria 0-8, Înfrățirea Iratoșu - Victoria Nădlac 0-1, Olimpia Bârzava - Voința Macea 3-0.

Clasament

1. Bârzava	11	9	1	1	31-8	28	(+10)
2. Șiria	11	8	1	2	36-9	25	(+10)
3. Macea	11	8	1	2	19-7	25	(+7)
4. Comera	11	7	2	2	27-14	23	(+5)
5. Nădlac	11	7	1	3	16-14	22	(+4)
6. Zădăreni	11	7	0	4	22-15	21	(+6)
7. Sânleani	11	6	1	4	30-17	19	(+4)
8. Pâncota	11	5	1	5	27-25	16	(+1)
9. Socodor	11	4	3	4	20-19	15	(0)
10. Iratoșu	11	4	0	7	15-21	12	(-6)
11. Ineu	11	3	2	6	20-29	11	(-7)
12. Lipova	11	3	0	8	12-30	9	(-6)
13. Romvest	11	2	2	7	9-20	8	(-7)
14. „U" Vinga	11	2	2	7	17-29	8	(-7)
14. Criș	11	2	1	8	13-30	7	(-11)
15. Sebiș	11	2	0	9	13-37	6	(-12)

Etapa viitoare, 2 noiembrie: Romvest - Gloria Sânleani, Crișul Chișineu Criș - Înfrățirea Iratoșu, Armonia Ineu - Șoimii Pâncota, „U" Vinga - Vulturii Socodor, Victoria Nădlac - Mureșul Zădăreni, Voința Macea - Comera, Crișana Dinamo Sebiș - Olimpia Bârzava, Șiriana Șiria - Șoimii Lipova.

Baschet feminin

Și, din nou, victorie

B.C. ICIM ARAD - CET GOVORA 75-55 (23-9, 15-12, 19-18, 18-16)

Într-un anonimat aproape total s-a desfășurat partida de sâmbătă dintre B.C. ICIM și CET Govora. „Priveliștea" din sală dădea impresia că are loc un antrenament la care s-au „înghesuit" și câțiva curioși. E adevărat, echipa fiind în reconstrucție nu practică un joc spectaculos, cu care erau obișnuiți iubitorii sportului cum mingea la coș. Constantin Wünsch, directorul tehnic al formației arădene ne spunea cu puțin timp în urmă: **„e dezolant să joci în fața unei săli goale."** Chiar așa.

Revenind la meci, acesta nu a ieșit de sub tiparul unuia mediocru. Echipa vizitatoare învingând la Dej, acolo unde B.C. ICIM a pierdut, părea un adversar ce poate pune probleme. Numai că în primul sfert, oaspetele abia au ținut mingea în mână, iar despre pașii făcuți în plus, ce să mai vorbim... Gazdele au început bine partida și pe parcursul celor zece minute au luat avans considerabil, pe care au știut să-l păstreze. 23-9 scorul primului sfert, iar în următoarele două Govora și-a mai revenit puțin, dar fără a putea să emită pretenții la vreun succes. De la 27-11 (min.12) s-a ajuns la 38-21 la pauza mare. Al treilea sfert a continuat la fel, iar în ultimul B.C. ICIM a

reușit să repete startul bun de meci. Baschetbalistele arădence nu au prea fost în apele lor și au oscilat în evoluții. Surpriza plăcută s-a numit Cristina Moiseev, jucătoare adusă în vară la echipa vicecampioană. Se vede un progres de când a venit. Așteptăm ca și celelalte jucătoare să confirme. Importantă rămâne victoria, ce nu poate fi pusă la îndoială, chiar dacă arădencele nu au fost într-una din zilele lor faste.

Formații și marcatoare: B.C. ICIM: Părău 21 (2x3), Nagy 14 (1), Grecu 14 (2), Moiseev 13 (1), Lateș 4, Chirilă 4, Contra 2, Morosan 2, Popovici 1, Matei, Sandu. **Antrenor:** Dan Moraru. **CET Govora:** Georgescu 14, Lazăr 14, C. Nițulescu 10 (1), Gheorghe 9, Panduru 6 (2), Diaconu 2, Gulpa, Nițu, Zamfir, Ștefan, Toma. **Antrenor:** Marinela Cornea.

Au arbitrat: Marian Oprea (Brașov) și Cătălin Ionescu (Craiova).

Delegat FRB: Ioan Olaru (București)

ADELA CIOLOCOI
FOTO: ONORIU FELEA

Ce spune antrenorul Dan Moraru

„ A fost un meci mai ușor decât credeam. Așteptam ca oaspetele să se apere mai aglomerat, iar în primele două sferturi ne-au ajutat să ne desprindem. În al treilea sfert, Ildiko Nagy și-a spart lentila de contact, iar Morosan și Lateș nu au putut face față mai bine."

Rezultatele etapei a V-a

„U" ACSA Cluj-Napoca - Livas 73-72, Rapid - Sportul Studențesc 73-69, ***B.C. ICIM Arad - CET Govora 75-55,*** Olimpia București - Tiger Romcan Dej 67-69.

CLASAMENT

1.Livas	5	4	1	366-257	9
2. Rapid	5	4	1	348-307	9
3. Sportul	5	3	2	340-331	8
4. B.C. ICIM	***5***	***3***	***2***	***328-297***	***8***
5. Cluj	5	3	2	328-324	8
6. Dej	5	2	3	295-336	7
7. Govora	5	1	4	267-348	6
8. Olimpia	5	0	5	256-344	5

Baschet masculin

Rezultatele etapei a VIII-a: Saifcar Alexandria - Dinamo 62-69, **West Petrom Arad - Rapid 117-63,** CSU Ploiești - Cimentul Fieni 104-46, BCM Pitești - Mureșul Tg. Mureș 71-51, Rompetrol București - Politehnica Iași 124-60, CSU Sibiu - Romradiatoare Brașov 85-56, Carbochim Cluj - Elba Timișoara 83-66.

CLASAMENT

1. West Petrom	9	9	0	891-524	18
2. Dinamo	8	8	0	792-523	16
3. Rompetrol	8	8	0	733-571	16
4. Ploiești	8	5	3	811-660	13
5. Pitești	8	5	3	591-554	13
6. Cluj	8	4	4	565-554	12
7. Alexandria	8	3	5	587-618	11
8. Tg. Mureș	8	3	5	633-631	11
9. Elba	8	3	5	548-561	11
10. Sibiu	7	3	4	548-528	10
11. Fieni	8	2	6	581-818	10
12. Brașov	8	2	6	586-680	10
13. Iași	8	1	7	544-798	9
14. Rapid	8	0	8	543-759	8

Baschet - Cupele Europene

Cu cine își vor măsura campionii forțele...

Cu tristețe ne aducem aminte că anul trecut , în Liga Sud-Est Europeană, campioana României, West Petrom, din opt meciuri a înregistrat tot atâtea înfrângeri. Acum, lucrurile s-au schimbat. Antrenor nou, alți jucători și dorința de a accede în Final Four, în cadrul Europe Regional Challenge Cup, cum se numește competiția. Iată pe cine vor avea de înfruntat baschetbaliștii pregătiți de Ofer Berkovich:

Tur

■ **30 octombrie:** West Petrom - KK Igokea Aleksandrovac (Bosnia-Hertegovina).

■ **6 noiembrie:** Zito Vardar Veles (Macedonia) - West Petrom.

■ **12 noiembrie:** FC Apollon Limasol (Cipru) - West Petrom.

Retur

■ **4 decembrie:** KK Igokea Aleksandrovac - West Petrom.

■ **11 decembrie:** West Petrom - Zito Vardar Veles.

■ **18 decembrie:** West Petrom - FC Apollon Limasol.

A.C.

„SPER SĂ PUN ȘI EU UMĂRUL LA PROMOVARE"

● cinci minute cu Mircea Mihai, noul component al echipei H.C. Arad

Obiectivul formației Handbal Club Arad de a accede în Liga Națională nu mai reprezintă o noutate. Sâmbătă, sportivii arădeni au învins o contracandidată la promovare, dar mai este până departe. De o săptămână, lotul echipei arădene numără un jucător în plus. Este vorba despre Mircea Mihai, pe care după meci l-am luat la un scurt schimb de pase și iată ce a ieșit...

- Mircea, pentru început te-am ruga o scurtă carte de vizită...

- Am 21 de ani și evoluez pe postul extremă dreapta. Am mai jucat la CSM Reșița, Pandurii Tg. Jiu, Comprest Lugoj de unde am fost transferat la Arad. Cu Tg. Jiu am promovat în Liga Națională, dar eu nu am mai jucat pentru ei.

- De ce H.C. Arad?

- Echipa arădeană este una solidă, care dorește să promoveze. Din câte am auzit, și acum am văzut, este un colectiv frumos și se vrea treabă. Eu voi rămâne cel puțin un an.

- Ce ne spui despre obiectiv?

- Prea multe nu sunt în măsură să vă zic. Tot ce pot spune este că, față de sezonul competițional trecut, se vede un progres. Echipa e unită, mai bună, doar au un an de când joacă împreună. Sper să pun și eu umărul la promovare. De fapt, pe plan sportiv doresc să joc în prima Ligă.

- Cum a fost derby-ul cu băimărenii?

- Așa cum ne așteptam, adică greu. I-am bătut pe faza a II-a. Consider că Baia-Mare este

singura grupare ce ne poate pune probleme.

- Lumea nu prea vine la handbal. Ce ai transmite iubitorilor de sport din Arad?

- Ce altceva decât să vină în număr cât mai mare la sală și să ne ajute. Avem nevoie de sprijin și de suport moral.

- Mircea, îți mulțumim.

A consemnat,
ADELA CIOLOCOI

Bilete la meciul de miercuri al campionilor

De astăzi se pun în vânzare bilete la meciul, din Cupele Europene, pe care West Petrom Arad îl va susține miecuri, la „Polivalentă", în compania formației KK Igokea din Bosnia-Hertegovina. Prețul general este de 40. 000 lei și pot fi procurate de la Sala Sporturilor.

Handbal masculin

Au preluat șefia

H.C. ARAD - S.C. CUART BAIA-MARE 32-28 (18-13)

O întâlnire între primele două echipe, indiferent de sport, se lasă cu un joc frumos, interesant și cu emoții. Așa s-a întâmplat și sâmbătă, când H.C. Arad, ocupanta locului secund a primit, la Sala Sporturilor, replica liderului S.C. Cuart Baia-Mare. Și publicul a răspuns invitației de a veni la „Polivalentă", au fost mai mulți oameni ca altădată, dar totuși puțini. Păcat, căci handbaliștii instruiți de Ștefan Deacu au nevoie, în drumul lor spre elita sportului cu mingea pe semicerc, de câți mai mulți susținători.

Disputa nu a început sub auspicii bune pentru gazde. 0-2 (min. 2), dar imediat s-a stabilit egalitatea. După care arădenii au fost de neoprit, ajungându-se după șapte minute la 7-2. Rolurile se inversează. H.C. Arad nu a mai punctat timp de opt minute, iar oaspeții s-au apropiat la două puncte (8-6, min.17) Au urmat două reușite consecutive semnate de Mircea Mihai, noul component al echipei, și 18-13 la pauză.

Soarta meciului nu a fost pecetluită încă. Adversarul nu concepea un insucces și a atacat în rânduri. Fără speranțe, fiindcă gazdele și-au păstrat avantajul, chiar dacă au ratat mult și au avut puținele emoții. Peste toate a planat ambiția, dorința de a prelua ștafeta și bucuria fiecărui gol reușit. Nu putem încheia fără a remarca, din nou, evoluția bună a portarului Bogdan Ungureanu.

Formații și marcatori: H.C. Arad: Ungureanu, Drăgan, Toma, Huian 9, Dreghici 9, Tudor 4, Cristescu 4, Mihai 3, Ursache 2, Biriș 1, Dărăbuț, Revilak, Covaci, Gabor. **Antrenor:** Ștefan Deacu. **S.C. Baia-Mare:** Pescaru, Pop, Șania 10, Fotonea 6, Ghionea 4, Kapornyai 4, Mateș 2, Albu 1, Andrecuț 1, Kovacs, Ghiucăneș, Stecz. **Antrenori:** Ioan Palcö și Șerban Mircea.

Au arbitrat cu greșeli: Adrian Lupșa și Daniel Lupu, ambii din Reșița.

ADELA CIOLOCOI

Patru medalii arădene la C.N. de box

La Ploiești au luat sfârșit Campionatele Naționale de box, rezervate sportivilor cu vârsta de 13-14 ani. Reprezentând Aradul, C.S. Astra a intrat în posesia a două medalii de argint și una de bronz, prin Viorel Rista (51 kg), Mădălin Murgu (75 kg), respectiv Flavius Bila (42 kg). Au fost prezenți 106 de copii din întreaga țară, antrenorii pugiliștilor menționați fiind Vasile Vancea și Ștefana Ștefan.

De la clubul Motorul „Silva Lazăr" Arad au participat doi sportivi. Dacă Bogdan Farcaș (cat. 42 kg) a pierdut în primul tur, Ciprian Șipoș (cat. 30 kg) a devenit vicecampion național. Ciprian a pierdut în finală, la mare luptă, în fața unui reprezentant al clubului gazdă. Să mai spunem că pugiliștii din Aradul Nou sunt pregătiți de Florian Barna și Dionisie Szekely, iar deplasarea a fost efectuată cu ajutorul președintelui secției de box, Adi Buș, cel care urmează să-l premieze pe Ciprian Șipoș pentru „argintul" obținut.

A. HARȚĂU
D. SCRIDON

Baschet - Divizia B

C.S.U. „Aurel Vlaicu" West Petrom - Universitatea Cluj-Napoca 80-86, după prelungiri

Acum două săptămâni, la Timișoara, tinerii baschetbaliști arădeni pregătiți de Istvan Steinhübel au înregistrat primul insucces din acest campionat. Sâmbătă, la capătul unui meci echilibrat, echipa arădeană a fost nevoită să se încline din nou, de data aceasta în fața formației Universitatea Cluj-Napoca, formată și din jucători de primă divizie. A fost 68-68 după patruzeci de minute de joc și 86-80, după prelungiri, pentru vizitatori. Pentru C.S.U. „A.Vlaicu" West Petrom au marcat: Ifrim 23, Pirko 20, Laza 19, Boitoș 12, Ștef 4, Ambruș 2. Au mai jucat: Pătrașcu, Dehelean, Mandache, Crângaciu, Băbuș.

Cum unei echipe ce dorește să promoveze nu îi stă bine cu două înfrângeri din tot atâtea meciuri, sperăm ca etapa viitoare, la Deva, să se lase cu o victorie.

A.C.

Tenis de masă

CSM ARAD - STIROM BUCUREȘTI 4-6

Sâmbătă s-a desfășurat în orașul nostru, meciul de tenis de masă dintre CSM Arad și Stirom București, contând pentru etapa cu numărul 3 a Superligii Naționale feminine. Campioanele en-titre au obținut o victorie scontată, cu scorul de 6-4, replica arădencelor fiind totuși notabilă. Iată rezultatele tehnice ale întâlnirii: **Dana Dodean, Veronica Popiuc** - Rotaru, Stoian 0-3, **Melinda Ciurcui, Cristina Kotrong** - Zugravu, Chirilă 0-3, **Popiuc** - Rotaru 0-3, **Dodean** - Stoian 3-0, **Ciurcui** - Zugravu 0-3, **Kaori Sasaki** - Mămăligă 3-0, **Dodean** - Rotaru 0-3, **Popiuc** - Stoian 3-0, **Sasaki** - Zugravu 3-0, **Ciurcui** - Mămăligă 1-3. Bilanțul actual al formației arădene este de o remiză și două înfrângeri.

A. HARȚĂU

Handbal feminin

Universitatea Reșița - Sabina U.V.V.G. Arad 24 - 26 (11-15)

Handbalistele arădence au reușit să încheie turul de campionat cu victorie la Reșița, 26-24 (15-11), în partida cu Universitatea din localitate. Cu această ocazie, fetele pregătite de Titi Ionescu și Emilia Mandache au bifat cel de-al treilea succes, semn că sunt pe drumul cel bun. Urmează două săptămâni de pauză, după care lotul se va reuni din nou.

HDi: **VIBRAŢII SAU ZGOMOT?**
REGRETĂM. OPŢIUNI INDISPONIBILE.

PEUGEOT 406. ELEGANŢĂ IMPLICITĂ

M.I.L.

Începând de la 12.605* EURO.
Leasing 3 ani: • 196* EURO/lună
• 3.782* EURO avans
• 2.521* EURO valoare reziduală

406 PEUGEOT

AUTO SML - CONCESIONAR PEUGEOT
Vizitaţi-ne la noul sediu din: Micălaca 1 EST (ieşirea spre Deva) ARAD
tel: 0723.457.685
0723.338.336
0257-278.738
* plus TVA

(2734371)

First
LOGISTICS & DISTRIBUTION

FIRST LOGISTICS & DISTRIBUTION S.A.

Compania noastră, lider în vânzări, distribuţie şi logistică, având operaţiuni în întreaga ţară în domeniul bunurilor de larg consum, materialelor de construcţii şi textilelor, caută în vederea extinderii activităţii în Arad

AGENŢI DE VÂNZARE

Principalele responsabilităţi ale postului sunt realizarea obiectivelor de vânzări şi distribuţie în zona alocată, menţinerea şi creşterea afacerii cu clienţii existenţi şi dezvoltarea bazei de clienţi, respectând politica de vânzări a companiei.

Se cer:

- **Experienţă în vânzări de cel puţin un an**
- **Permis de conducere**
- **Abilităţi de comunicare şi negociere**
- **Stagiul militar satisfăcut**

Dacă doriţi să lucraţi într-un mediu dinamic şi competitiv, trimiteţi până la data de 4 noiembrie 2002 un Curriculum Vitae însoţit de o scrisoare de intenţie pe adresa de mai jos:

FIRST LOGISTICS & DISTRIBUTION S.A.
OP 82 - CP 91, Bucureşti
Fax: (021) 461 0460 / 61

(C.A.)

Iar avem cea mai buna oferta

Abonează-te la Connex
şi intră în cursa pentru Marele Premiu
SCOOTER
Gilera ICE (Piaggio)

Abonează-ti un prieten la Connex prin magazinele CG&GC şi vei câştiga un TELEFON FIX FAEX cu calculator incorporat iar pentru orice model scuter achiziţionat din magazinele FANEURO vei primi un telefon mobil Nokia 3310 sau Motorola T192!

ALCATEL 311
30 $ **

49 $ **

GRATUIT
Motorola MG2
Siemens SI5
Motorola CD 160

Mitsubishi Astral
99.000 **lei

Mitsubishi Geo
299.000 **lei

Ericsson 2618
599.000 **lei

Nokia 5110
499.000lei**

Nokia 6110
333.000.

OFERTA CONNEX
50% reducere la abonament in primele 6 luni de contract
2 $ bonus* pe langa creditul initial de 5 $, pentru orice cartela SIM reincarcabila Connex GO! Sau Kamarad cumparata si activata in perioada 21 octombrie - 24 noiembrie 2002.
* Valabil 30 de zile de la activare; suma neconsumata se retrage.
** Preţ fără TVA, valabil pentru conectare în reţeaua Connex. În limita stocului disponibil şi numai pentru telefoanele din ofertă.

(C.A.)

CG&GC®
SOLUŢII IT COMPLETE PENTRU BIROUL DVS:
Arad, B-dul Revoluţie nr. 42 Tel.: 236-565, 0772/255.044

DEALER CONNEX

Cea mai autentică vrăjitoare a anului 2002
AURELIA ARDELEANCA

Desemnata anului 2002 în topul vrăjitoarelor, ştiută de o lume întreagă atât în ţară cât şi peste hotare,
se află la dispoziţia dvs. în judeţul Arad.
A fost participantă la toate congresele vrăjitoreşti unde a fost premiată şi încoronată de cele 12 vrăjitoare în Spania cu **fusul fermecat de aur.**

Venită la Arad la cererea clienţilor de bună credinţă,
AURELIA *poate rezolva cazuri ce nu au fost rezolvate şi descoperite de doctori şi nici de preoţi.*
Are o experienţă de a birui răul în bine de la prima şedinţă.

Are un har deosebit lăsat de la Dumnezeu, lucrând cu magia albă la rugăciuni şi descântece.
Aurelia Ardeleanca a fost testată de dl. Ion Ţugui, specialist în domeniul paranormal şi

A FOST DESEMNATĂ CA AVÂND PUTERI PARANORMALE

Aurelia Ardeleanca prin magie albă şi cu leacuri sfinte, dezleagă farmce, blesteme şi cununii, ajută în afaceri, lecuieşte beţia şi gelozia. Tratează şi vindecă boii de piele, face talismane de noroc pentru câştig şi spor, împreunează cupluri depărtite.

T.I. din Arad. Doresc să-i mulţumesc d-nei Aurelia pentru ajutorul care mi l-a dat. De şase ani mă lupt să scap de o boală şi nu reuşesc. Doctorii nu mi-au dar nici o speranţă. **De la o prietenă am aflat de această minunată doamnă Aurelia care m-a primit imediat şi în mai puţin de o oră mi-a scos argintul viu din corp. Acum mă simt foarte bine.**

• Vă mulţumesc doamnă Aurelia că m-aţi ajutat într-un moment foarte dificil al vieţii mele. Mă numesc Marcel, am 25 de ani şi sunt din Arad. Nu ştiu ce s-a întâmplat cu mine, dar parcă înnebunisem. Cheltuiam toate economiile pe care le aveam, am început să beau, să duc o viaţă anormală. Nu era lucru curat, parcă nu eram eu. **După trei şedinţe la d-na Aurelia am redevenit aceeaşi persoană echilibrată psihic care eram cu adevărat. Îi sunt recunoscător. Tel. 0723.924.535.**

• Mă numesc Corina sunt din Arad, transmit pe această cale **mii de mulţumiri doamnei Aurelia** pentru cazul meu rezolvat. Această doamnă prin magie albă mi-a dezlegat cununia, aveam 29 de ani şi îmi pierdusem orice speranţă umblând pe la mulţi preoţi şi cu multe rugăciuni, iar de **când m-am adresat la d-na Aurelia visul mi s-a împlinit**, acum sunt căsătorită şi fericită. Sunaţi cu încredere. **Tel: 0723.924.535.**

Traian Tudor, din Timişoara. Îi mulţumesc d-nei Aurelia care prin puterea ei miraculoasă a reuşit să-mi aducă soţia acasă. Am fost despărţit de soţia mea timp de cinci ani din pricina unui alt bărbat. Oricât am încercat s-o conving că locul ei este alături de copii şi de soţ, nu am reuşit. Copii au suferit foarte mult din cauză că, în tot acest timp, soţia mea nici nu a vrut să audă de ei. Am ajuns la **d-na Aurelia,** iar aceasta a ajutat-o pe soţia mea să-şi revină şi să se întoarcă acasă. **Îi doresc să aibă putere să-i poată ajuta şi pe alţi oameni necăjiţi.**

(1580203)

Apelaţi cu încredere la telefon
0723.924.535.

Cumperi un acoperiș Onduline și câștigi o casă pentru un prieten

(2734346)

Cumpără până la 23 noiembrie 2002 minimum 250 m² de acoperiș Onduline și primești pe loc o căsuță pentru păsărele.

ONDULINE MATERIALE DE CONSTRUCȚII Str. Năvodari nr. 30-32, sector 1 București
Tel: 021-233 12 64; 233 12 65; 233 12 66; Fax: 233 12 67; E-mail: onduline@fx.ro; www. onduline.ro

---

Consiliul de administrație al **SC Agricolă Argentina SA Târnova**

convoacă Adunarea Generală Extraordinară
în data de 11.11.2002, orele 15,00, la sediul societății, cu următoarea

ordine de zi:
1. Lichidarea societății
2. Numirea lichidatorilor
3. Remunerarea lichidatorilor
4. Diverse

În cazul neîndeplinirii cvorumului ședința va avea loc în data de 12.11.2002 orele 15,00.
Data de referință 15.10.2002.

Consiliul de administrație al **SC Agricolă Argentina SA Târnova,**
convoacă Adunarea Generală Ordinară în data de 11.11.2002, orele 14,00
la sediul societății, cu următoarea ordine de zi:
1. Alegerea comisiei de cenzori

În cazul neîndeplinirii cvorumului ședința va avea loc în data de 12.11.2002 orele 15,00.
Data de referință 15.10.2002.

(1586197) Președintele consiliului de administrație

ERLAND ARAD

SERVICE AUTORIZAT MEFIN, HIDROJET, RAR
SERVICE SPECIALIZAT REPARAȚII POMPE INJECȚIE BOSCH

PREȚURI MINIME, APARATURĂ PERFORMANTĂ, CALITATE MAXIMĂ

- REPARAȚII POMPE DE INJECȚIE **ELECTRONICE** ȘI MECANICE PENTRU: AUTOCAMIOANE, AUTOTRACTOARE, UTILAJE AGRICOLE, E.T.C.
- REPARAȚII INJECTOARE.
- PIESE INJECȚIE DIESEL.

SUPER OFERTĂ PROFITAȚI!

• REPARAȚIE CAPITALĂ POMPĂ INJECȚIE U 650	1.799.000 - 1.999.000
• REPARAȚIE CAPITALĂ POMPĂ INJECȚIE RABA	2.999.000 - 3.099.000
• REPARAȚIE CAPITALĂ POMPE INJECȚIE ROTATIVE (SAVIEM, ARO, U 445)	3.399.000 - 4.199.000

(PLĂTEȘTI DOAR PIESELE, MANOPERA **GRATUIT**)

(C.A.)

SUNTEȚI POSESORUL UNUI DIESEL?
AVEȚI PROBLEME DIMINEAȚA LA PORNIRE?
VERIFICAȚI-VĂ INJECTOARELE!

VINO CU INJECTOARELE LA ERLAND ȘI BENEFICIEZI DE MANOPERĂ GRATUITĂ LA VERIFICAREA, MANOPERA ȘI REGLAREA DUZELOR (OFERTĂ VALABILĂ NUMAI ÎN CAZUL DUZELOR CUMPĂRATE DE LA ERLAND).

ASIGURĂM LA CELE MAI MICI PREȚURI DIN STOC ȘI LA COMANDĂ DUZE: **BOSCH**, MONARK, MOTORPAL, LUCAS, SUPER DIESEL, HIDROJET.
POMPE INJECȚIE ȘI PIESE POMPE INJECȚIE DIESEL.

PREȚURILE NU CONȚIN TVA.

SERVICE ERLAND
ARAD, Grădiște, str. I. B. Deleanu, nr.12.
Tel/fax 0257/276 968; 0744/552 174

MAGAZIN ERLAND
ARAD, Grădiște, str. Petru Rareș, nr.84.
Tel/fax 0257/276 951; 0744/681 199

LICITAȚIE

CONSILIUL LOCAL AL MUNICIPIULUI ARAD

cu sediul în municipiul Arad, B-dul Revoluției, nr. 75
Organizează în data de 21.11.2002, ora 9,00,
LICITAȚIE PUBLICĂ pentru vânzarea unor apartamente, situate în municipiul Arad, Calea Aurel Vlaicu, după cum urmează:

Bloc X 42

1. **4 camere + dependințe (suprafața utilă de 90 mp)**
   - etaj VII, ap. 32
   Preț de pornire la licitație - 24.739,2 Euro
2. **1 cameră + dependințe (suprafața utilă de 36 mp.);**
   - etaj VIII, ap. 33
   Preț de pornire la licitație - 9.896 Euro

Bloc 21

3. **1 cameră + dependințe (suprafață utilă de 36,68 mp);**
   - etaj II, ap. 8; - etaj III, ap. 14;
   - etaj IV, ap. 20; - etaj V, ap. 26;
   Preț de pornire la licitație - 11.019 Euro.
4. **1 cameră + dependințe (suprafață utilă de 39,20 mp.);**
   - etaj II, ap. 9; - etaj III, ap. 15;
   - etaj IV, ap. 21; - etaj V, ap. 27;
   Preț de pornire la licitație - 11.776 Euro.
5. **1 cameră + dependințe (suprafața utilă de 37,75 mp);**
   - etaj II, ap. 11; - etaj IV, ap. 23;
   - etaj V, ap. 29;
   Preț de pornire la licitație - 11.340 Euro.
6. **2 camere + dependințe (suprafață utilă de 55,11 mp.);**
   - etaj II, ap. 7; - etaj III, ap. 13;
   - etaj IV, ap. 19; - etaj V, ap. 25;
   Preț de pornire la licitație - 15.668 Euro.
7. **2 camere + dependințe (suprafață utilă de 56,25 mp.);**
   - etaj II, ap. 12; - etaj III, ap. 18;
   - etaj IV, ap. 24; - etaj V, ap. 30;
   Preț de pornire la licitație - 16.898 Euro.
8. **3 camere + dependințe (suprafață utilă de 76,6 mp.);**
   - etaj II, ap. 10; - etaj III, ap. 16;
   - etaj IV, ap. 22; - etaj V, ap. 28;
   Preț de pornire la licitație - 23.011 Euro.

Apartamentele se vând în rate, eșalonate pe o perioadă de 15 ani, cu un avans de minim 10% din preț.

Prețurile de adjudecare se vor achita în lei, la cursul comunicat de B.N.R., la data plății.

Caietele de sarcini și instrucțiunile pentru ofertanți pot fi studiate la sediul Serviciului Public „Administrația Patrimoniului Local", B-dul Revoluției, nr. 75, camera 15, în perioada 30.10-19.11.2002.

Caietele de documente se pot cumpăra în perioada 11.11.-19.11.2002 până la ora 17,00, de la Serviciul Administrare Imobile din cadrul Serviciului Public „Administrația Patrimoniului Local" - camera 15, perioadă în care se pot depune și ofertele.

Informații la telefon 0257-254.297 sau 0257-280.254 în perioada 30.10-19.11.2002.

Primar,
Dipl. ing. Dorel Popa

(2734484)

UTILAJE AGRICOLE 55 % SUBVENȚIONATE !!!
OFERTĂ LIMITATĂ !!!

(9078892)

Servagromec SA, distribuitor pe județul Arad al producătorilor interni, vinde utilaje agricole subvenționate 55% conform O.M. 477/2002

Informații de luni până vineri între 8-16 la telefon 0257 - 280712 sau pe str. M Kogălniceanu nr. 22 ARAD

S.C. Interconsulting S.R.L.

ÎNFIINȚĂRI - MODIFICĂRI
SOCIETĂȚI COMERCIALE • ASOCIAȚII
FUNDAȚII • **COD UNIC** • LICENȚE
AUTORIZAȚII

Str. A. Muresanu (fostă E. Varga) nr. 17
tel. 0740.822.163
Înmatriculări - Radieri auto

(C.459)

S.C. MANITOBA TEX SRL

Angajează

▲ Responsabil livrări export
Cerințe:
- cunoștințe PC: Excel, Word, creare coduri barate
- cunoștințe limba engleză (scris și vorbit)
- experiență în domeniu
- disponibilitate pentru program de lucru în două schimburi (luni-sâmbătă)

▲ Designer decorațiuni produse textile prin imprimare serigrafică și broderie
Cerințe:
- cunoștințe de bază procesare grafică PC și Macintosh (photoshop, freehand, ilustrator)
- aptitudini grafice
- cunoștințe limba engleză (scris și vorbit)

Oferta noastră: ● colaborări cu firme de prestigiu: *Disney, Quiksilver, Marks & Spencer, Pierre Cardin, Londsdale*
● salar atractiv
● bonuri de masă
● ambient plăcut

Informații la telefon: 250.505; Fax: 281322 de luni până vineri, orele 8-19 sau la sediul nostru pe str. Ursului nr. 21.

(2734482)

SC EXPERT SA Arad,
lichidator al SC DORONE SRL Lipova, anunță' vânzarea conform legii 64/95 prin licitație publică, deschisă, cu strigare a urmatoarelor bunuri mobile: linie tehnologică de prelucrare lapte cu accesorii și mijloace auto.
Vânzarea bunurilor se face în bloc la prețul de strigare de 650.000.000 lei (inclusiv TVA).
Licitația va avea loc în data de 19.11.2002, ora 12,00 la cantina Astra Vagoane Trinity SA din Lipova str.Victoriei nr.321.
Garanția pentru înscrierea în licitație este de 10% din valoarea de pornire. Taxa de participare nerambursabilă de 60.000 lei. Înscrierea și achitarea garanției la licitație se pot efectua până în data de 19.11.2002 ora 10,00 la sediul societății lichidatoare.
Relații privind lista bunurilor mobile, caracteristici tehnice, preț de strigare etc. se pot obține la tel. 057-259.740 sau 0723-562.433 d-na Farcas Adina sau zilnic la sediul societății lichidatoare din Arad, str. G. Magheru, bl.303, sc.B, ap.17.

AGENȚII DE PUBLICITATE

SEBIȘ
Radio „21" Sebiș
◆ Parcul Libertății nr. 1 A
◆ Tel/Fax 311.067

LIPOVA
S.C. ELCOTRANS S.R.L. Lipova
◆ Str. Bălcescu Nr. 16,
◆ Telefon 563.180 sau Fax 563.091
◆ program 7,30-15,30

INEU
Primăria orașului Ineu
◆ agent publicitar Carmen Țole
◆ program 8,00 - 15,00
◆ Telefon 092-846765

NADLAC
„GYURIAN"
◆ agent publicitar Gyurian Bohuslav
◆ str. Griviței Nr.76
◆ telefon 093.588.439
◆ program non-stop

CHIȘINEU CRIȘ
Primăria orașului Chișineu Criș
◆ Agent publicitar Mihaela Brândaș
◆ Program 8,00 - 15,00
◆ Telefon 520.098

SÂNTANA
Bibliotecă
◆ Agent publicitar Al. Victoria
◆ Program: 8,00 - 15,00
◆ Telefon: 462471

GURAHONȚ
Primăria orașului Gurahonț
◆ Gelu Ranoiu, nr. 18, Telefon 316.070
◆ Agent publicitar Alexandru Herlău
◆ Program: 9,00 - 15,00

PÂNCOTA
S.C. ELIDOR
◆ Str. T. Vladimirescu, nr. 34
◆ Agent publicitar Cristina Mihăicuța
◆ Program: 8,00 - 15,00
◆ Telefon: 466.213

CURTICI
◆ Str. Vasile Goldiș nr. 1 (Magazinul HOBBYLAND)
◆ Program: 9,00 - 18,00

ȘAVÂRȘIN
Magazinul alimentar Mixt „HANS AUTO"
◆ Str. A. Iancu Nr. 411
◆ Telefon: 557.339

SOMOȘCHEȘ
◆ Agent publicitar înv. Ioan Nagy
◆ Telefon: 328.093, 090.164.917

ȘIRIA
„La căfana lu' Lae" (fostul cinematograf)
◆ Agent publicitar Ciobanu Carmen
◆ Orar 7 - 24

VÂRFURILE - MAGULICEA
◆ Agent publicitar Sida Voicu
◆ Telefon 318442

ANUNȚURILE se primesc în regim de urgență și pot să apară în ziarul „ADEVĂRUL" de a doua zi. Telefon 280.904

În fiecare săptămână, pentru cititorii ADEVĂRUL

WEEKEND GRATUIT LA MONEASA

La concurs pot participa atât abonații cât și cititorii care cumpără ziarul de la chioșcuri.

Așadar, nu pierdeți ziarul de sâmbătă.

TOTUL Pentru două persoane și, mai ales gratuit.

Dacă în această toamnă nu ați avut posibilitatea să ajungeți la Moneasa, ADEVĂRUL vă oferă acum șansa unui

WEEKEND DE NEUITAT: 2 nopți cazare și 3 mese pe zi.

În fiecare zi de sâmbătă veți găsi în ziarul nostru un TALON. Completați-l și expediați-l pe adresa redacției și săptămânal veți putea câștiga, prin tragere la sorți, un WEEKEND pentru 2 persoane (pensiune completă) la Hotel Parc din Moneasa.

Toate talonele necâștigătoare vor participa, în luna decembrie, la supertragerea la care va fi oferit un premiu surpriză.

Romania Data Systems

cea mai importanta companie de transmisii de date si acces Internet din Romania,

rds

angajeaza personal la filiala Arad, pentru urmatorul post:

Operator casierie (cod pozitie ocAR)

Cerintele postului:
- Studii medii;
- Cunostinte minime contabilitate;
- Cunostinte operare calculator (MS Office, de preferat si CIEL);
- Putere de munca;
- Seriozitate;
- Responsabilitate.

Se solicita disponibilitate imediata.

Se ofera: - Salarizare motivanta;
- Mediu de lucru dinamic.

Persoanele interesate sunt rugate sa trimita un CV si o scrisoare de intentie pana la 1 Noiembrie 2002 la: **angajari@rdsar.ro** sau la fax **228.201**

(c.b.)

MATRIMONIALE

SEXY, provocatoare, sunt SCLAVA FANTEZIILOR TALE. Sună-mă, telefon 0721.778. 190. (27602)

VÂNZĂRI APARTAMENTE O CAMERĂ

Vând apartament 1 cameră, confort I, Micălaca, str. Radnei, bloc 108, scara E, etaj II, ap. 7. (27162)

Vând garsonieră, contorizată, confort II sporit, în Confecții. Telefon 515141; 0745.257.666; 272232. (4224488)

VÂNZĂRI APARTAMENTE DOUĂ CAMERE

Vând apartament 2 camere, Vlaicu, etaj I, multiple îmbunătățiri, mobilat + garaj, preț 12.000 Euro. Telefon 0744.763.117. (27538)

Vând apartament 2 camere, decomandate, Calea Romanilor. Telefon 0721.215. 379; după ora 17 282966. (27559)

Vând 2 camere ultracentral, cărămidă, posibilitate gaz individual, etaj 2, zonă deosebită, 15.000 USD. Telefon 0722.257.409. (27444)

Vând apartament 2 camere, confort I, etaj I, situat la Polivalentă. Telefon 233230; 0721.841.561. (27385)

Vând apartament spațios etajul I, ultracentral, 2 camere, anexe; preț negociabil la vedere. Telefon 285416. (27516)

Vând apartament 2 camere, Micălaca, contorizat, etaj 3. Telefon 219726. (3141549)

VÂNZĂRI APARTAMENTE TREI CAMERE

Vând (închiriez) apartament 3 camere, etaj I, Bd. Revoluției, lângă Coraura. Telefon 0745.350.410. (27161)

Vând apartament 3 camere, etaj I, zona Micălaca - Orizont. Informații, după ora 18, telefon 562505 sau 0744.597.403. (27241)

Vând apartament 3 camere, multiple îmbunătățiri, et. I, mobilat + garaj, Vlaicu, preț 12.000 Eu. Telefon 0744. 763.117. (27538)

Vând urgent apartament 3 camere, renovat (ne)mobilat ultramodern, 35.000 USD, negociabil. Telefon 0257-348345. (27441)

Vând apartament 3 camere, decomandat, parter, zona P-ța Mioriței. Telefon 256820, 236409. (27594)

VÂNZĂRI CASE

Vând vilă nouă, Vlaicu, preț la vedere. Telefon 0745.634. 885; 348437. (23460)

Vând casă în Șiria. Informații telefon 0722.659. 084; 0721.346.266. (26763)

Vând casă cu grădină și anexe. Informații telefon 0740.862.046. (26802)

Vând casă comuna Semlac, 5 camere, baie, pivniță, atelier, garaj, anexe. Informații telefon 534052. (27262)

Vând casă în Bujac, toate utilitățile, piscină, 2 garaje. Telefon 250718; 0724.420. 840. (27451)

Vând casă Ghioroc, grădină și anexe. Informații telefon 461392. (27520)

Vând casă în Pârneava, 4 camere, baie, toate condiții, grădină mare. Telefon 0722.878.411. (27546)

Vând casă mică în Zimandul Nou. Telefon 0722.417. 397, 217451. (27264)

Vând urgent casă mare, comuna Semlac, 10.000 Euro, negociabil, str. Nemțească nr. 838. Telefon 534538. (27422)

Vând sau schimb cu apartament sau casă în Arad, casă mare din cărămidă, curte dublă, grădină mare + 2 ha pământ arabil în comuna Neudorf, comuna Zăbrani. Telefon 0744.127.307. (27576)

Vindem urgent casă mare în Arad, cartierul Grădiște, str. Ion Budai Deleanu nr. 75. Casa este compusă din: salon pentru recepție (design deosebit, încălzire în pardosea), sufragerie, șase dormitoare, bucătărie, trei băi, un balcon, două terase + un apartament în anexă și garaj pentru două mașini. Sunt asigurate toate facilitățile funcționale. Preț negociabil la vedere. Informații la telefon 0744.345.231; 0722.542.104 sau 0257/253977. (27588)

VÂNZĂRI SPAȚII

Vând (închiriez) SPAȚIU 100 mp, Eminescu. Telefon 0744.774.506, 277567. (27254)

Vând (închiriez) SPAȚIU ULTRCENTRAL, Bd. Revoluției, 300 mp. Telefon 0744.568.800. (27428)

Vând DEPOZIT, BIROURI, GRUP SOCIAL, 700 mp, TEREN aferent 3.800 mp, CHIȘINEU CRIȘ. Telefon 0722.281.517. (27332)

VÂNZĂRI TERENURI

Vând teren în municipiul Arad - Bujac, 4.000 mp și 6.000 mp. Telefon 0723.473.538. (3141546)

Vând 2,2 ha ideal investiții zona centură-Sere. Telefon 0745.365.755, 235171. (27565)

VÂNZĂRI AUTO

Vând Ford Mondeo, 1,6 din 1994, înmatriculat în 2001, full option, la prețul pieții. Telefon 0745.350.410. (27161)

Vând Opel Vectra 1,8i, an 1992, ABS, servo central, alarmă, trapă, jante aliaj, radiocass Clarion, preț 4.500 Euro. Telefon 0722.567.091. (27184)

Vând la preț convenabil combină siloz E280, semănătoare SPC4, cultivator CPU4. Telefon 0745.505.192. (27245)

Vând camion (Frumoasa Americană), 3 T, an fabricație 1993. Telefon 0722.281.517. (27332)

Vând tractor U 650 și combine CP12, stare funcționare și toată gama de utilaje agricole; toate la prețuri acceptabile. Telefon 0745.878.788. (27522)

Vând Matiz, an fabricație 2002, cu îmbunătățiri. Telefon 0744.541.605. (1586075)

Vând Opel Ascona 1,6 benzină, an 1984, înscris persoană fizică, 1.600 EU negociabil. Telefon 255662. (27518)

Vând tractor cu cabină 445 DT, stare perfectă de funcționare. Telefon 0722.298.298. (27559)

Vând 2 autobasculante, carosată, excavator. Telefon 244803. (26665)

Vând la preț avantajos combine Claas, Internațional, tractoare Internațional, Deutz-Fahr, semănători păioase, pluguri reversibile, hedere pentru recoltat boabe, prese balotat, MIC îngrășăminte, instalații erbicidat, freze 3-4 m pentru U 650, batoză porumb. Telefon 0744.505.494. (26968)

Vând Dacia 1310, an 1980, numere noi, 380 $. Telefon 0745.880.830. (27526)

Vând ANVELOPE ARO, Jeep - 500.000; autoturisme 13, 14 - 300.000; 15, 16 - 400.000 și camioane. Telefon 259339, 563027; 0744.706.321. (27566)

Vând remorcă auto, 5 tone. Șeitin, telefon 415127. (27581)

VÂNZĂRI ELECTRO

Vând Sony Playstation 2 nefolosit, preț negociabil 450 EU. Telefon 0744.459.241. (3222921, Ag. Sebiș).

Vând urgent cameră frig 2x2x2 completă (5.000.000) sau agregat separat (2.500.000) lei. Telefon 241608. (27513)

Vindem cheș și în rate (second hand) MAȘINI de SPĂLAT, TV COLOR, FRIGIDERE, COMBINE, LĂZI, VITRINE FRIGORIFICE, CONGELATOARE, ASPIRATOARE, VIDEO, Calea Radnei nr. 225. Telefon 0257-259339, 563027; 0744.706. 321. (27566)

Vând TV COLOR, MAȘINI SPĂLAT, FRIGIDERE, CONGELATOARE; garanție. Telefon 233511. (27533)

VÂNZĂRI DIVERSE

Vând POMI FRUCTIFERI diferite specii, Dorobanți nr. 86. Telefon 535058, Sarusi. (27535)

Vând PLASĂ GARD ZINCATĂ, 25.000 lei/kg, COTURI și BURLANE FUM, 35.000 lei/buc, str. VRABIEI 4. Telefon 289997. (26391)

Vând GEAMURI TERMOPAN, lemn stratificat, ROLETE PLASTIC, import. Telefon 0745.380.320. (27530)

Vând baloți fân, baloți paie. Telefon 0744.633.584. (26215)

Vând POMI FRUCTIFERI ALTOIȚI, pepinieră DOROBANȚI, toate speciile, Cazan Gligor, telefon 535001; 0744.519.481. (26768)

Vând BOLȚARI 14 modele. Telefon 0745.634.885; 0722.621.600.

Vând aparat gogoși, aparat înghețată. Telefon 514910; 0722.376.339. (27299)

Vând baloți de fân, cantitate mare, Ineu. Telefon 0723.623.280. (27450)

Vând ușă termopan 3,25/2,50, preț 600 EU. Telefon 469899. (4224482)

Vând BETON, MORTAR, ȘAPĂ. Asigur UTILAJ, TRANSPORT. Telefon 0723.273.746. (27551)

Vând BOLȚARI 300x250x20, 8.200 lei, mc - 550.000 lei. Telefon 284793, 0722.381.750. (27195)

Vând pian scurt vienez; vând tuburi oxigen. Telefon 0744.127.307. (27576)

Vând butoi vin 120 l și frigider Zill. Telefon 0257/252838. (27558)

Vând instalație TV satelit, calorifere fontă, sobă Calorex pe lemne, butelie pentru aragaz mare. Telefon 562153. (27542)

Vând AEROTERME INDUSTRIALE pe motorină și gaz, diferite mărimi. Telefon 256829; 0722.262.185. (27583)

Vând pian vienez și timbre vechi. Nădlac, telefon 0257/473226. (9878658)

Vând 2 mânze VERES, 6 luni, NĂDAB. Telefon 352846. (3224629)

Vând VACI cu lapte și TRACTOR U650, stare foarte bună, cu PLUG. Telefon 0257/274271. (4224487)

Vând platformă pentru cai sau tractor. Telefon 326265, Șicula nr. 337. (4224414)

Vând ROLETE PLASTIC import, ROLETE LEMN, JALUZELE. Telefon 0259/478503; 0745.594.415. (27595)

Vindem INSTALAȚII complete: TERMOTECĂ, CALORIFERE, FITINGURI, 36 rate. Telefon 0740.848.239. (27599)

(Continuare în pagina 15)

Publicitatea noastră, mai aproape de dumneavoastră

ÎN ZONELE UTA și MICĂLACA - AGENȚII DE PUBLICITATE „ADEVĂRUL”

Piața UTA: Magazinul „Cristalul” (aparținând AMET)

În dorința de a apropia mai mult serviciile de mică și mare publicitate de dvs., ziarul „Adevărul” a deschis două agenții de publicitate în Arad. În cursul lunii octombrie, la Agenția din Micălaca, se pot face și abonamente pe luna noiembrie.

Program: luni - vineri între orele 9-16

„Adevărul” - publicitate eficientă la tarife avantajoase

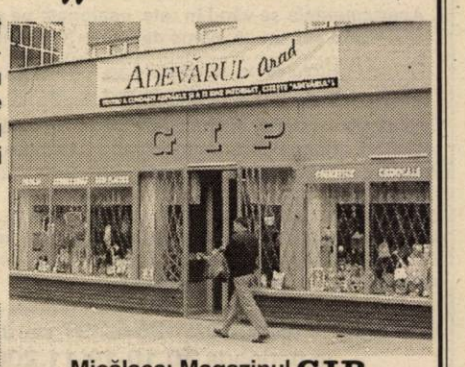

Micălaca: Magazinul GIP (aparținând AMET), vizavi de „Coraura”

(Urmare din pagina 14)

Vând 2 sobe teracote, dormeză, masă. Telefon 280153. (27598)

Vând NISIP și BALAST, la domiciliul clientului. Telefon 257769. (27605)

CUMPĂRĂRI TERENURI, IMOBILIARE

Cumpăr GARAJ, zona BUCURA (POLIVALENTĂ). Telefon 255655, seara.

Cumpăr teren agricol în comuna Grăniceri. Telefon 353154 sau 0744.788.111. (26614)

Cumpăr teren agricol în zona Gai, centură sau Grădiște. Telefon 0722.275.645. (27225)

CUMPĂRĂRI ELECTRO

, Cumpăr televizor, stare de funcționare, convenabil. Informații telefon 273965; 0721.838.968. (4224459)

Cumpăr frigider - 700.000, aproximativ, combină frigorifică - 1.200.000, ladă frigorifică, mașină spălat, televizor. Telefon 273965; 0721.838.968. (4224490)

CUMPĂRĂRI DIVERSE

Cumpăr PORUMB știuleți, umiditate maximă 25%, plata pe loc. Telefon 381546, seara. (27193)

Cumpăr saci rafie de 50 kg. Informații telefon 0740.172.327. (3142470)

LOCURI DE MUNCĂ

Angajăm MUNCITORI NECALIFICAȚI și SUDOR AUTOGEN. Telefon 289083. (27591)

Angajăm CASIERĂ cu experiență, str. Vrabiei nr. 4. Telefon 289997.

Angajăm ȘOFERI, gradele B, C, D, E, vârstă maximă 30 ani. Informații telefon 0257/285611, 270066. (27592)

SOCIETATE DE PRODUCȚIE angajează SECRETARĂ și CONTABIL. Telefon 253868. (27218)

SC SECURITY angajează PERSONAL PAZĂ (băieți și fete). Telefon 228786. (27421)

NDB LOGISTICA angajează PERSONAL CONTROL CALITATE la materie primă și materiale încălțăminte, preferabil vorbitori limba franceză. C.V. la fax 227304. (27515)

MAGAZINUL „MAYA" angajează GESTIONAR-VÂNZĂTOR. Cerințe: minim studii medii/ experiență în confecții/ inițiativă, dinamism/ disponibilitate la program prelungit. Prezentați CV + foto la Magazin Piața Spitalului, bloc H, lângă AMET. Telefon 252004. (27540)

Angajez ZIDARI + MUNCITORI NECALIFICAȚI. Telefon 0745.581.991.

FABRICĂ ÎNCĂLȚĂMINTE angajează MECANICI cu experiență. Telefon 212928. (4224481)

MUNCĂ UȘOARĂ, suplimentară, BINE PLĂTITĂ. Telefon 276769. (27424)

Angajăm CONFECȚIONERE tapițerie, salarizare bună. Telefon 0723.227.510. (27486)

Angajăm CONFECȚIONERE pentru mașini industriale. Arad, telefon 230303, Galșa, telefon 531668. (27521)

Angajăm VÂNZĂTOR magazin PIESE AUTO, maxim 30 ani, cunoștințe minime operare PC. Telefon 276968. (27571)

GARRONE ROMANIA angajează MERCHANDISER. Rog trimiteți CV la fax 021/2115738. (27572)

OPORTUNITATE! Reprezentanță pentru CONSILIERI FINANCIARI (credite). Telefon 0721.724.957. (27575)

Firmă particulară angajează TÂMPLARI și MUNCITORI NECALIFICAȚI. Telefon 381023; 0744.788.102. (4224489)

Angajez VÂNZĂTOARE flori (piață): tânără, disponibilitate program prelungit. Telefon 276066. (27603)

Angajăm CROITOR și CONFECȚIONERE ÎMBRĂCĂMINTE, salarizare deosebită. Telefon 284736; 0744.774.502. (27604)

PRESTĂRI SERVICII

Reparații, vânzări FRIGIDERE, CONGELATOARE, instalații FRIGORIFICE, AUTO. Telefon 0722.556.562, 284857. (27276)

SC efectuează TRANSPORT marfă INTERN 20 tone, 13.500 lei/km. + TVA. Telefon 0723.731.413. (27121)

SC SILDOR PROD SRL. Reparații: FRIGORIFICE casnice și comerciale. VINDE: centrale termice ARISTON. Telefon 0257 - 349121, 0257 - 270622, 0722.630.442. (c)

ȘCOALA DE ȘOFERI col. RUSU LUCIAN, face înscrieri. Telefon 283696. (27297)

RENOVĂRI apartamente, spații comerciale, ZUGRĂVELI, gresieri, RIGIPS. Telefon 277353; 0744.909.-535. (27452)

DIVERSE

IRINA,
fiica celebrei doamne GHEORGHE RODICA
a venit în locul mamei sale la Arad, la cererea clienților. Dezleagă de la prima ședință: BLESTEME, FARMECE. Rezolvă căsătoriile nefericite, VINDECĂ ORICE FEL de BOALĂ. Telefon 0721.876.319. (27524)

Anișoara, din Deva, mulțumește din tot sufletul prezicătoarei AURELIA ARDELEANCA din Arad. La prima ședință m-a lecuit de o boală de care sufeream de ani de zile, dureri mari de cap, de mâini și de picioare. Sunați cu cea mai mare încredere, la telefon 0723.924.535. (27293)

OFER VALUTĂ în condiții avantajoase. Telefon 0745.826.236, 0721.536.027. (27017)

Adrian, mulțumesc TAMAREI, m-a lecuit de impotență și beție. Apelați 368624, 0723.421.156. (27553)

Administratorul SC PREXTON SRL ARAD, str. Câmpul Liniștii nr. 1, convoacă ADUNAREA GENERALĂ A ASOCIAȚILOR, la sediul societății, în data de 30 octombrie 2002, ora 9,00, cu următoarea ordîne de zi: deschiderea unui punct de lucru în imobilul din SEBEȘ, județul ALBA, str. Călărași nr. 71, proprietatea societății, în imobilul respectiv societatea putând desfășura orice activitate cuprinsă în obiectul de activitate. (27397)

La data de 5 noiembrie 2002, ora 12, se va vinde la LICITAȚIE PUBLICĂ imobilul situat în localitatea FÂNTÂNELE nr. 233, proprietatea lui CURTUIUS NICOLAE. Prețul de strigare este de 393.750.000 lei. Licitația se va ține la Biroul Executorului Judecătoresc din Arad, str. Blajului nr. 2-4. (27429)

ELENA,
cea mai puternică PREZICĂTOARE, desface CUNUNII, aduce PERSOANA IUBITĂ la cei despărțiți, desface IMPOTENȚA, ALCOOLISMUL, EPILEPSIA, boli de PIELE și multe altele. Telefon 262484; 0740.873.314, Cartier Micălaca, Aleea Miorița, bl. 428, ap. 4. (27597)

Tipografia ARAD **MEDIAGRAF**

- Realizează la cele mai mai accesibile prețuri:
- imprimate cu regim special
- agende, calendare, etichete
- ziare, reviste, afișe, pliante, cărți, invitații
- bilete, abonamente, imprimate înseriate sau neînseriate

ORICE LUCRARE TIPOGRAFICĂ PRINDE VIAȚĂ NUMAI LA MEDIAGRAF Str. Feleacului F.N. telefon: 250902, fax: 250920

S.N.P. PETROM S.A. BUCUREȘTI, sucursala PECO ARAD, str. Cometei nr. 1, vinde la LICITAȚIE PUBLICĂ, în data 19.11. 2002, următoarele mijloace auto, cu norma de casare îndeplinită: autocisternă SRD 6135 - 1 buc.; autocisternă RD 10215 - 2 buc.; autocamion RD 16215 - 1 buc.; semiremorcă STR-IC - 1 buc.; autotractor RD 19215 - 1 buc. (27498)

CITAȚII

Numita MICOARĂ MĂRIUȚA, cu domiciliul necunoscut, este citată la Judecătoria INEU, dosar nr. 1056/2002, termen 05.11. 2002, ora 8.30, în proces cu SÂRB VOICA pentru uzucapiune. În caz de neprezentare se judecă în lipsă. (4224415)

TURISM

NOU!!! AMAD TOURISTIK efectuează transport persoane GERMANIA și AUSTRIA. Pe liniile directe ITALIA, FRANȚA, SPANIA, PORTUGALIA la prețul biletelor de călătorie dus-întors reduceri de 35%. Rezervări str. Clușca, nr. 2. Telefon 254453; 0788.324. 988. (c.)

Pletl

Asigură zilnic transport de persoane în GERMANIA pe ruta: Passau - Regensburg - Nürnberg - Würzburg - Aschaffenburg - Frankfurt - Giessen - Siegen - Köln - Düsseldorf - Essen - Dortmund - Deggendorf - Landshut - Mühldorf - Augsburg - Ulm - Heilbronn - Stuttgart - Pforzeim - Karfsruhe - Heidelberg - Mannheim. Călătorii în autocare noi, moderne, însoțitoare de bord, două bagaje gratuite, o masă caldă în UNGARIA. Cu plecare din KARLSRUHE: SPANIA, FRANȚA, PORTUGALIA. Intermediem asigurări medicale. Informații și înscrieri, la AGENȚIILE PLETL din: ARAD, telefon 057/252291; LIPOVA - 057/561377; 563011. (c.)

ÎNCHIRIERI

Oferim spre închiriere SPAȚII COMERCIALE pentru magazine, depozite, producție. Telefon 281036. (c.)

Închiriez (ofer) garaj, zonă centrală. Telefon 278238, 0722.336.885. (27177)

Închiriez (ofer) microbuz, volum 2 tone pentru transport marfă. Telefon 0722.624.710. (27393)

Închiriez apartament 1 cameră, zona Alfa, pentru 1-2 studenți (studente). Telefon 0723.761.840. (27585)

Închiriez SPAȚIU de PRODUCȚIE și DEPOZITARE. Telefon 244803. (26665)

Închiriez (ofer) HALĂ 750 mp, încinta AZOMA. Telefon 0722.315.649. (26878)

Caut să închiriez SPAȚIU COMERCIAL 15-20 mp, zona UTA-Vlaicu-Poetului, ofer 100 USD/ lună. Telefon 0744.577.050. (27414)

PIERDERI

Pierdut carnet membru cooperator cu nr. 0419159, eliberat de Banca Populară Șepreuș, pe numele Șimăndan Petru. Îl declar nul. (3224628)

† DECESE †

Cu adâncă durere în suflet anunțăm încetarea din viață, după o lungă și grea suferință a celei ce a fost mamă și bunică,
WEBER MARIA,
din COMLĂUȘ, în vârstă de 79 ani. Înmormântarea va avea loc marți, 29 octombrie 2002, ora 14.15, în GERMANIA. Familiile îndoliate ROȘCA, ZIMBROD și ARDELEAN.

Cu nespusă durere în suflet anunțăm încetarea din viață, la 69 ani, a dragii noastre mame, bunică și soacră
MOHACI FLORICA.
Înmormântarea va avea loc, marți 29 octombrie 2002, la ora 15, de la domiciliul din Calea Radnei nr. 225, la Cimitirul Micălaca. Fiica Otilia, ginerele Dan și nepoții Dan și Mădălina Petrilă, îndoliați.

† CONDOLEANȚE †

Regretăm profund dispariția fulgerătoare din viață a celei care a fost vecina noastră,
VOGEL ETELCA
și suntem alături de familia îndoliată. Dumnezeu să o ierte și s-o odihnească în pace! Asociația de Proprietari bloc „N", ALEEA ROMANȚA. (27596)

† COMEMORĂRI †

Un pios omagiu în amintirea celui care a fost,
preot
SVETOZAR NAIDAN.
Soția Iulia și verișoara Mileva. (27601)

Se împlinesc 7 ani de când te-ai dus la Domnul ISUS, pe care la-i iubit și la-i slujit cu drag,
ADI GOILEAN.
Te iubim: mama, tata, Dani, Mihaela și Florentina. (27600)

† SERVICII FUNERARE †

IN MEMORIAM "KUKI"
Servicii Funerare Complete
Str. M Eminescu Nr.4
ÎN CURTE
Tel:211.929 - 0723.343.964
Magazin deschis la orice oră
OFERĂ:
SICRIE 10 modele de la 600.000 - 2.800.000
SICRIE LUX 6 modele de la 3.600.000-10.500.000
SICRIE import 70.000.000 lei
Mânere, șuruburi accesorii
LENJERIE 7 modele de la 350.000 - 1.400.000
GRATUIT ! ! ! !
Transportul sicriului la domiciliu
ÎNBĂLSĂMATUL
Plata în Rate ! ! !
Transport Intern și Internațional

RO STYL COMPANY
SERVICII FUNERARE COMPLETE
PRODUCĂTOR SICRIE
ARAD, STR. M. EMINESCU 22, TELEFON 214.422
Magazin deschis și noaptea
OFERIM
- SICRIE 10 MODELE DE LA 800.000 LA 3.600.000
- SICRIE LUX 4 MODELE DE LA 4.500.000 LA 20.000.000
- LENJERIE DECES 6 MODELE DE LA 300.000 la 2.000.000
- CRUCE, LUMÂNĂRI, PROSOAPE, BATISTE, MÂNERE și ȘURUBURI SICRIU

OFERTĂ SICRIU FAG CRUCE RESPETE 1.500.000
APELÂND LA SERVICII: ÎMBRĂCAT, FORMOLIZAT ȘI TRANSPORT BENEFICIAȚI DE 15% REDUCERE
LA SICRIU ȘI TRANSPORTUL LA DOMICILIU GRATUIT
▼PLATA ȘI DUPĂ ÎNCASAREA AJUTORULUI DE ÎNMORMÂNTARE.
PĂREREA DVS. CONTEAZĂ!
TELEFON 094.690.121

S.C. SATLINE S.R.L. TELEFON 251.461, 094/507.211 SHOW ROOM ARAD, Piata Mihai Viteazul - BL. M7 - PARTER

TÂMPLĂRIE DIN ALUMINIU ȘI P.V.C.

Biroul executor judecătoresc Oprea Dan

Dosar Execuțional Nr. 143/2002

În data de **04.11.2002, ora 12,00** la Biroul Executor Judecătoresc Oprea Dan din Lipova, str. N. Titulescu nr. 10, Cooperativa de Credit „Banca Populară Phoenix" Arad vinde la **LICITAȚIE PUBLICĂ averea debitorilor Mânzatu Maria și Mânzatu Ștefan din Lipova,** compusă din casa nr. 61 în suprafață de 360 mp., compusă din 5 camere, baie, bucătărie, cămară alimente, imobil situat în orașul Lipova, str. Hașdeu nr. 61 la prețul de strigare de 153.000.000 lei.

Informații: Biroul Executor Judecătoresc Oprea Dan, Lipova, str. N. Titulescu nr. 10, tel: 0723.592.959.

Oficiul Juridic al Cooperativei de Credit Phoenix Arad, tel: 0744.294.895.

(1586192)

CASA SC MOSIBEL SRL TOTUL PENTRU ACASĂ DIN TIMIȘOARA

A DESCHIS UN NOU MAGAZIN ÎN ARAD, B-DUL REVOLUȚIEI NR. 90

TEL/FAX 0257-211.033

VĂ OFERĂ

▲Covoare ▲ Mochetă ▲Podele laminate ▲ Linoleu ▲ Tapet ▲ Perdele ▲Tavan fals ▲ Garnișe - diferite tipuri ▲Lenjerie de pat ▲Seturi baie ▲Rulouri▲Jaluzele verticale și orizontale Diferite accesorii pentru montaj

VĂ ASTEPTĂM ZILNIC ÎNTRE ORELE 9 - 18 SÂMBĂTĂ 9 - 14

(1586199)

MEDIASOFT

Arad, str. Av. Ioan Sava nr. 5, tel/fax 0257-255.886

Centru de Formare Profesională Continuă a Adulților

Organizează *CURSURI DE PERFECȚIONARE*

1. **Operator calculator** (inițiere Windows, Word, Internet, NC, baze de date) serii: din 29.10.2002 și din 23.11.2002 dimineața din 15.11.2002 și din 12.12.2002 seara
2. **Contabilitate** - după masa - 14.11.2002
3. **Secretariat computerizat** - după-masa - 26.11.2002 (tehnoredactare Word, poșta electronică E-mail)
4. **Programator ajutor (Access)** - după-masă - 27.11.02
5. **Utilizare Excel** - după masă - 04.11.2002

*Diplome avizate de **Ministerul Educației și Cercetării.***

SOFTWARE - în limbaje de programare moderne C, C++, JAVA, SQL, ORACLE
- Evidențe contabile - gestiune, producție, salarii
- Programe la cerere

(1585149)

S.C. GEF - FACILITIES S.R.L.

DISTRIBUITOR: COLGATE PALMOLIVE, BENCKISER, KANDIA, ALEXANDRION
IMPORTATOR ȘI DISTRIBUITOR: KIMBERLY CLARK, GALLINA BLANCA, și CEDERROTH INTERNATIONAL

ANGAJEAZĂ:

AGENT VÂNZĂRI (REF AG)

Cerințe: * experiență în vânzări * abilități de comunicare * permis de conducere cat. B *

OPERATOR CALCULATOR /REF OP)

Cerințe: * studii medii * experiență în domeniu constituie un avantaj *

ȘOFERI (REF SO)

Cerințe: * experiență în distribuție constituie un avantaj * permis conducere cat. B *

SE OFERĂ:

* SALARIU ATRACTIV * POSIBILITATE PROMOVARE * MUNCĂ ÎNTR-O ECHIPĂ TÂNĂRĂ ȘI DINAMICĂ *

Vă rugăm să trimiteți un CV indicând REF pe fax 0257/270.605

Arad, str. Feleacului nr. 1 Adresa e-mail: filgefar@mail.rdslink.ro

Numai concurenții selectați vor fi contactați. (1586201)

construct **MIRADA**

Distribuitor autorizat

JCP Slovacia

Villas® Ungaria

EUROMEMBRANE ITALIA

Comercializează toate tipurile de membrane pentru hidroizolație:

- carton bituminat
- membrană hidroizolație 3 mm
- membrană hidroizolație 4 mm cu ardezie
- membrană hidroizolație cu poliester
- șindrilă bituminoasă

Depozit Gara CFR Arad

Tel.: 057/270-960

(C.A.)

Stai la bloc? Esti abonat RCS?

inseamna ca acum poti avea, pe acelasi cablu TV, serviciul CableLink oferit de RDS.

INTERNET DE MARE VITEZA

- conexiune permanenta 24 / 24
- 0% taxe telefonice
- 2 casute e-mail Anywhere
- acces la serverele de jocuri online

Vino la RDS in Piata Spitalului bloc 2B parter, suna la 228202 sau trimte un e-mail la sales@rdsar.ro si vei afla toate amanuntele legate de oferta CableLink si promotiile curente.

rds

(c.b.)

Angajăm absolvenți studii superioare, persoane prezentabile, dinamice, perseverente, convingătoare, pentru AGENȚI DE VÂNZĂRI

cu relații în domeniul clienților mari consumatori de tipizate fiscale și lucrări de policromie.

Se cere:
- experiență minim 2 ani
- permis auto categ. B.

C.V. la fax: **021.411.73.97** sau **021.411.70.38** până la 1 noiembrie 2002.

Informații 0740.178.023.

(2734471)

CHF/Romania a leader in micro-finance and economic development, is currently recruiting for the position of:

Administrative Assistant

Requirements: University degree or experience working in a similar position, good knowledge of the English language and computer skills and a clean criminal record.

Applicants are invited to send a letter of interest and CV in confidence by October 30 th to following address: **CHF Arad, Str. Unirii nr. 14, 2900 Arad,** or fax it to: **0257-281 656.**

For more information please call 0257 - 214 .817, 214 .818.

(1586202)

S.C. IATSA ARAD

unic distribuitor autorizat din județul Arad al S.C. AUTOMOBILE DACIA PITESTI

Str. ȘTEFAN CEL MARE nr. 2-4
Tel/fax 0257/278.950

Vinde autoturisme și utilitare din gama Dacia

- Service în garanție și post garanție la automobilele DACIA
- Comercializarea gamei complete de piese de schimb de origine DACIA
- Montaj accesorii auto la cerere

- cash
- rate - persoane fizice
- leasing - persoane juridice și fizice autorizate

Oferta lunii OCTOMBRIE

* **Dacia Super Nova:** *ALEGE o versiune și PRIMEȘTI versiunea superioară!*

* **REDUCERE 300 EURO** *la autoturismele Dacia Brelină și Dacia Break*

(2734451)

LA TORRE IMPEX

unic distribuitor MECCANOCAR Italia vă oferă, prin magazinul deschis la **FOSTA CANTINĂ TEBA:**

1. peste 20.000 de articole de uz gospodăresc și profesionale: șuruburi, buloane, elemente de fixare pentru lemn, metal, rigips, cabluri, truse speciale, scule pofesionale, aparate pentru sudură accesorii, echipamente de protecție;
2. gama completă de produse BOSCH: mașini de găurit, burghie, discuri abrazive;
3. SALTELE ergonomice și MOBILIER DIN FIER FORJAT, porți metalice - toate dimensiunile și modelele de pe stoc sau la comandă.

LA TORRE IMPEX

VINO ! VEZI ! ALEGE !

Deschis de luni până vineri între orele 8-17 sâmbătă între 8-12

TELEFON: 0257 - 281.906 (C.459)

BANCA "TRANSILVANIA" S.A.
SUCURSALA ARAD,
Str. Unirii nr. 5-7,
Tel. 057/283.122

CERTIFICATE NOMINATIVE
USD 90 ZILE
3,25 % P.A.

ADEVĂRUL

Cotidian independent Arad

Anul XIV, nr. 3748

Marți, 29 octombrie 2002 • 16 pagini • 5000 lei • e-mail: adevarul@arad.ro; adv.pub@arad.ro

BRAT Publicație auditată în semestrul II 2000 — Tiraj mediu zilnic vândut: 33.205

WEST BANK S.A.
ARAD, B-dul Revoluției nr. 88
TELEFON: 284.888; FAX: 285.202
WESTERN UNION TRANSFER DE BANI ®
Cel mai rapid mod de a primi bani din toată lumea

COMPETENȚA ȘI MORALITATEA CONDUCERII

După decembrie 1989 cu toții ne străduim să punem bazele unui regim democratic, care să nu mai pericliteze libertățile și drepturile omului. Ne străduim și, cu toată schimbarea regimurilor, a partidelor de la putere, nu se ajunge la performanță.

Cu toate acestea nu trebuie să uităm ceea ce s-a realizat pe plan politic, al drepturilor cetățenești, din acest punct de vedere. Avem un stat de drept rezultat în urma unor alegeri libere, a existenței și consfințirii pluripartidismului, a votului secret și egal pentru toți cetățenii etc. Dar sunt încă și multe neîmpliniri interne. Economia încă stagnează și nu s-a făcut prea mult pentru a fi pusă în mișcare. Din această cauză o serie de drepturi și libertăți umane sunt restrânse. Cu toate eforturile făcute de actualul guvern, de fapt de populația activă și de întreprinzătorii puțini pe umărul cărora apasă întreaga povară socială. De aici și o tendință la mulți dintre întreprinzători de a se sustrage obligațiilor fiscale datorate statului, care îi împovărează și de multe ori încurajează lenea, nemunca. Din această cauză există și o tendință spre trecerea unor importante activități spre economia subterană, cu o pondere tot mai însemnată.

În aceste condiții inițiativa privată este descurajată, pentru că întregul sistem fiscal este apăsător, iar efortul pentru a înființa acea clasă de mijloc rămâne doar o promisiune. Tot ceea ce avem conduce spre o polarizare a societății într-un grup restrâns de câteva sute de mii de persoane foarte bogate și restul, de milioane de oameni, cantonate în zona unei existențe modeste sau, mai grav, în aceea a sărăciei.

Măsurile luate de solidaritate pe plan social nu sunt suficiente, atâta timp cât economia, dezvoltarea acesteia nu este încurajată. Am văzut prezentându-se oferte pentru începutul unei mici afaceri. De fapt pentru aceasta îți trebuie cel puțin 10.000 de dolari sau euro, sumă care nu stă la dispoziția celor care au venituri doar din muncă. Pentru că la noi ideile încă nu sunt plătite.

D. ZĂVOIANU

(Continuare în pagina 5)

Ieri, din cauza CET
NORI DE ZGURĂ ȘI CENUȘĂ LA MARGINEA ARADULUI

• *la Sânleani și Livada aerul a fost greu respirabil*

Pag. 4

ACCIDENT GRAV DE CIRCULAȚIE LA GALȘA

Foto: ST. MATYAS

• *O căruță a fost spulberată de o Dacie*
• *Ambulanța a întârziat 40 de minute, iar Poliția, mai bine de o oră*

Pag. 3

Agricultură

Foto: VIOREL MUSCA

Pag. 7

STIHL®

Cumpără în această perioadă un motoferăstrău MF 230, 290, 390, 360 și vei primi gratuit un lanț, un litru de ulei, o canistră și un șablon cu pilă
sc PCAV SRL
Str. Petru Rareș, nr. 117
Arad, tel: 255.151

Schimbări la Direcțiile arădene
DR. SORIN IERCAN - DIRECTORUL INTERIMAR AL D.S.V.
CORNELIU HENEGAR - NOUL DIRECTOR AL DIRECȚIEI AGRICOLE

Pag. 6

VIA Canada
Firmă de Avocați din Toronto Canada vă asistă pentru
Emigrare
Proiect S.A.,
Bd. Decebal nr. 2-4, cam. 124
Tel. 214.678

Câștiguri în lanț
Husqvarna
1 Oct. - 31 Dec. 2002
Profitați acum!!
Detalii la
281.492 280.389

IMPERIAL Co. Ltd.
Arad, Calea Radnei 169
ULEI ARDEALUL
32.500 -
TVA INCLUS
Ofertă valabilă în limita stocului pentru facturi de cel puțin 1.500.000 lei

Citiți în ziarul de mâine
NOUTĂȚI PRIVIND SISTEMUL DE PARCARE DIN ARAD

FII ALĂTURI DE UTA!
ACUM O POȚI AJUTA!
FII ACȚIONAR!
3.000.000 lei = berea și țigările / 3 luni
3.000.000 lei =
o acțiune la UTA / toată viața
Te așteptăm zilnic la sediul clubului între orele 11 - 14, tel. 289.204.
(c.b.)
Partenerii UTA: WEST BANK, ROWO, ROMTRANS, ERIKA INVEST, LACKNER & SCHWARZ, HELVETICA MII.K, AGRIROM, PLETL, ERREA, GENERAL BETON, INSTAL GROUP, MR FAB, FERONERIA

ÎNCHIRIEZ SPAȚII PRODUCȚIE
500 m², 1000 m² , 1500 m² – cu toate utilitățile
TELEFOANE
272.812, 0721.269.706

CALENDAR

● Astăzi, Soarele răsare la ora 6 și 48 de minute și apune la ora 17 și 10 minute.

● Au trecut 301 de zile din acest an. Au mai rămas 64 de zile până în anul 2003.

● **Praznicul zilei: Biserica ortodoxă:** Cuv. Anastasia Romana; Cuv. Avramie; **Biserica greco-catolică:** Sf. M. Anastasia Romana; Cuv. Avramie.

METEO

Vremea va fi în general frumoasă. Cerul va fi variabil. Vântul va sufla slab la moderat din nord-vest. Dimineața, izolat ceață și brumă.

Temp. max.: 12 la 15°C. Temp. min.: 0 la 3°C.

A venit BARZA!

La Arad: Trif Anastasia, **Pruncuț** Darius-Răzvan, **Drig** Nicoleta-Ioana, **Benedek** Alexandra, **Margea** Denisa-Valentina, **Conaga** Luisa-Mariana, **Suciu** Gabriel-Emanuel, **Pașca** Sara, **Gavrilă** Flavius-Darius, **Vinchi**-Cristi Darius-Valentin

La Ineu: Trânc Ianis, **Pantea** Lavinia

CINEMATOGRAFE

Dacia: Garcea și oltenii (Rom.) 10; 12; 14; 16; 18; 20

Mureșul: Stuart Little (SUA) 10; 12; 14; 16; 18

Arta: Lilo și Stitch (SUA) 16; 18; 20

Sala Mică: Misterul libelulei (SUA) 15,30; 18,30

A plecat dintre noi!

✞ **Fălțuțiu Ulpiu (1931)**

PREȚUL AURULUI

BANCA NAȚIONALĂ. Pentru gramul de aur de 24 K: prețul cu ridicata - 335.509 lei, iar prețul de achiziție - 301.958 lei. Prețuri înregistrate ieri, 28 octombrie 2002.

PIAȚA NEAGRĂ. Aur 14 K: cumpărare - 180.000 lei/g, vânzare - 210.000 lei/g. **Aur 18 K:** cumpărare - 250.000 lei/g, vânzare - 340.000 lei/g.

CURSURI

Casa de Cultură a Municipiului Arad, anunță deschiderea cursului de secretariat. Cursul va avea durata de 4 luni și va cuprinde: lb. engleză, lb. italiană și lb. germană, dactilografie și inițiere în operare PC. Se mai fac înscrieri la cursuri de coafură, cosmetică. Înscrierile se fac zilnic, la sediul instituției din str. Gheorghe Lazăr nr. 1, între orele 10-13. Informații la telefon 211.918.

Echipa de serviciu

MONICA ARDELEAN
secretar de redacție.
Bianca Felea, Adela Pop, Ioan Leac, Dina Rujan, Ramona Vidulescu
– tehnoredactare computerizată.
Zamfira Răzman, Doina Jurcă, Aurica Telcian, Dacian Toduța
– corectură.

Joi, la Filarmonică

ORCHESTRA „EUROSYMPHONY" - ÎN SPRIJINUL COPIILOR ABANDONAȚI ȘI ORFANI

Joi, 31 octombrie a.c., în sala Filarmonicii arădene va avea loc concertul orchestrei Eurosymphony, cu prilejul aniversării a zece ani de existență a acesteia. Fondurile rezultate în urma acestui concert vor fi utilizate în scop caritabil. La conferința de presă de ieri, de la Prefectură, au fost prezenți **Rodica Tălmaciu**, violonist, stabilită, de mai mulți ani, la Viena, **Dorin Frandeș**, directorul Filarmonicii de Stat arădene și **Wolfgang Gross,** un reputat dirijor vienez, care a dirijat în toată Europa, inclusiv în Asia. Urmare a faptului că dirijorul austriac a fost în România în mai multe rânduri, pe timpul mandatului fostului primar Cristian Moisescu, acestuia i s-a acordat titlul de cetățean de onoare al Aradului.

Cel mai scump bilet care se va pune în vânzare cu ocazia concertului de joi este de 45.000 de lei, preț simbolic, care nu depășește costul unui bilet obișnuit de spectacol la Filarmonică.

Orchestra Eurosymphony este rezultatul unei colaborări româno-austriece, din care fac parte muzicieni de mare valoare din România, din orașe ca Arad, Timișoara, Cluj, Satu-Mare, Oradea, București etc. Până acum, orchestra Eurosymphony a desfășurat o activitate concertistică susținută, participând la numeroase festivaluri. În România, orchestra a mai susținut și alte concerte în scopuri de binefacere, primul fiind în vederea strângerii de fonduri pentru Catedrala Ortodoxă, altul dedicat Eroilor Revoluției, un altul dedicat Zilei Naționale a României, de data aceasta urmând un concert pentru întrajutorarea copiilor abandonați și orfani din județ.

EUGENIA BĂRDAȘ

„ADEVĂRUL" VĂ ASCULTĂ

La telefonul dimineții, 280944, între orele 9,00 - 12,00

☎ „Cum procedez dacă vreau elemenți în plus la calorifer?"

Ana Blaj din cartierul Aurel Vlaicu s-a adresat redacției ziarului nostru pentru a se interesa cum ar trebui să procedeze în cazul în care ar dori să-și monteze câțiva elemenți în plus la calorifer.

Pentru a afla am luat legătura cu **Ioan Crișan** - director de organizare și coordonare în cadrul ARTERM care ne-a informat: **„în această perioadă se pot face mai greu modificări. Pentru ca acestea să se poată efectua, trebuie să se golească toată instalația termică, iar pentru acest lucru au nevoie de aprobarea noastră. Mai întâi ar trebui să se prezinte la sediul nostru cu o documentație..."**

☎ „Parktronic - o mare tâmpenie..."

Ioan Dehelean din Măderat ne contactează pentru a-și exprima nemulțumirea față de firma care patronează parcările din Arad. „Îmi este groază și scârbă să mă duc cu mașina la Arad, din cauza sistemului Parktronic - spune reclamantul. Eu cred că acest sistem a fost făcut cu scopul de a goli buzunarele cetățenilor. Am umblat în mai multe țări și înainte și după '89, dar asemenea tâmpenie nu am mai văzut nicăieri! Nici nu mai știi cum să procedezi ca să nu te amendeze, sau unde să-ți parchezi mașina. N-ai tichet te amendează, ai tichet, poate nu le convine cum ai parcat. Oricum te amendează. Cu ăștia nu-i bine nicicum..."

Redactor de serviciu, N. B.

La telefonul după-amiezii, 280003, între orele 15.00 - 18.00

Stradă în beznă.

Dl. Barna C., de pe str. A.Cehov, din cartierul Grădiște, ne-a sesizat faptul că pe strada sa nu funcționează iluminatul public din luna martie. „Ce trebuie să facem? Cerere cu dop?", întreabă cu ironie dl.Barna.

Taxi „pirat".

Încă o sesizare despre taxiurile „pirat" a venit din partea **dl. Vasiu Remus.** „De la Teatru până la Orologerie, am plătit 93 000 lei, când în mod normal o asemenea cursă nu costă mai mult de 35 000 lei. Ce e de făcut? Nu se mai termină odată cu acești «pirați»?", întreabă cititorul nostru.

Redactor de serviciu, C.L.

HOROSCOP

Marți, 29 octombrie 2002

Berbec (21.03-20. 04). Lăsați fleacurile pentru vremuri mai bune și ocupați-vă de sentimente, domeniu în care astrele vă sunt favorabile.

Taur (21.04-20.05). Cum problemele financiare nu se vor rezolva curând, îndreptați-vă atenția spre altceva mai plăcut!

Gemeni (21.05-20. 06). Veți fi ascultat cu atenție și cei din jur se vor mira de realismul dvs. Veți putea profita de pe urma muncii făcute în comun.

Rac (21.06.-22.07). Veți dori să vă faceți remarcat și veți reuși.

Leu (23.07-22.08). Relațiile conflictuale cu ceilalți vă vor obosi. Totuși veți găsi susținători care vă vor contamina cu entuziasmul și spiritul lor de luptă.

Fecioara (23.08-22.09). Faptul că vă simțiți slăbit va complica mult relațiile cu ceilalți și veți simți nevoia să vă retrageți în singurătate.

Balanța (23.09-22.10). Așteptați-vă la bucurii în dragoste și la ajutoare morale din partea prietenilor.

Scorpion (23.10-21.11). Tensiunile și dificultățile din viața dvs. parcă se mai subțiază.

Săgetător (22.11-21.12). Nu vă va lipsi nici aventura sentimentală, dar este posibil să nici n-o vedeți datorită planurilor pe care v-ați hotărât să le duceți la bun sfârșit.

Capricorn (22.12-19.01). Fiți prudent! Niște colegi vor încerca, prin diferite metode, să vă pericliteze stabilitatea interioară cât și pe cea financiară.

Vărsător (20.01-20.02). Relațiile cu ceilalți nu vor fi prea ușoare. Tendința dvs. va fi să complicați inutil lucrurile, iar anturajul va căuta să vă lase în pace.

Pești (21.02-20.03). Schimbările, datorate șansei, vă vor propulsa acolo unde doriți.

UTILITARE

PIEȚE, TÂRGURI

Astăzi este zi de piață la Sebiș, Almaș, Apateu, Semlac, Sântana, Șilindia, Vârfurile. Târguri săptămânale se desfășoară astăzi la Chișineu Criș, Almaș, Șilindia și Vârfurile.

Mâine, miercuri, va fi zi de piață la Pâncota, Beliu, Buteni, Șiclău, Macea, Vânători, Pecica, Șiria și zi de târg la Beliu și Buteni.

FARMACII DE SERVICIU

● Farmacia **REMEDIUM** Arad, B-dul Revoluției nr. 52-54. Program luni-vineri: 7,30-20,00, sâmbătă 8,00-14,00. Telefon 233195.

● Farmacia **TEAHAFARM**, B-dul Revoluției nr. 65. Program: luni-vineri 8-21, sâmbătă 9-13. Telefon 254.587.

● Farmacia **„OMNIAFARM"**, Calea Aurel Vlaicu, Bl. Z28, cu program zilnic de la orele 8,00-22,00. Telefon 271724.

● Farmacia **SENSI BLU, ARAD I** B-dul Revoluției nr. 43. Program non-stop, inclusiv sâmbătă și duminică. Telefon 254.527.

● Farmacia **SENSI BLU ARAD II** B-dul Revoluției nr. 93. Program zilnic 8-22 - inclusiv sâmbăta și duminica. Telefon 214.955

● Farmacia **DERYFARM 2000** str. I. Maniu nr. 12-18. Telefon: 270087. Program: zilnic 7,00-23,00.

● Farmacia **LIBRO PHARMA non stop** Calea Aurel Vlaicu 60-68 (lângă stadionul (UTA) telefon 212.992.

● Farmacia **LARIFARM,** Calea Aurel Vlaicu, la parterul blocului Z 24 are program de lucru zilnic, între orele 7,00 - 23,00, telefon 246622.

APOMETRE

Marți, 29.10.2002: I. Maniu cu soț, Liliac, Viorelelor, Maximilian, Ineului, Udrea, Plugarilor, Robănești, Neculce, Mărțișor, Hortensiei, Moraviei, Gorunului, Oradea, Zărandului, N. Ștefu (Garoafelor), Militarilor, Mătăsari, P-ța Sârbească, Kogălniceanu, Ceahlău, Blanduziei, Rusu Șirianu, Olimpiadei, Tr. Axente, Cozia, P. Chinezu, Plevnei, K. Aladar (Soarelui), Dacilor, Paris.

ÎNTRERUPERI DE CURENT

Marți, 29 octombrie (8,30-9,30 și 14-15): Calea Romanilor (parțial), Punct Termic, Romanilor Bl E, str. Marnei, Orizont, Ulpiu, Tichindeal, Alunului, Septimiu, Ulmului, Mircea Vodă, Nădejde, Trotuș, Năsăud, Buziaș, Teuz, Suceava, Sportului, Venetiei, Gloriei (p). Agrosem Pusta Bujac, Agro Abel, Asociația crescătorilor de păsări și Fundația Ruth, Brâncuși, Brâncoveanu, Mușetel, Fluieraș, Felea, Socului, Oncu, Baba Novac, Mestecăniș, Fluieraș, Bruno, Hașdeu, Simbolului (p), Intercoop Bujac, Aprodul Purice, Cocorilor, IPRUC, Nicolae Oncu, Șezătorii, Biruinței.

(8,30-15): Str. Trestiei, Aprodul Purice, Cocorilor (p), Biruinței.

URGENȚE STOMATOLOGICE

Cabinetul de pe str. Crișan (în spate la Gionelli) are program non-stop. Telefon: 253794. Cabinetul din B-dul Revoluției nr. 62, ap. 6, asigură urgențe între orele 9,00-19,00. Telefon: 256665.

Și Cabinetul Stomatologic din Calea Victoriei nr. 7 A asigură zilnic urgențe, inclusiv sâmbăta, între orele 10-15. Telefon 095.565.622.

ADMINISTRAȚIA FINANCIARĂ

Administrația Financiară a municipiului Arad: Asistență contribuabili (impozitul pe venitul global) - telefon 280633, 280733, int. 199 între orele 8,00-12,00. Informații suplimentare la www.finantearad.ro

TELEFON DE URGENȚĂ LA POLIȚIE: 955

Noul număr de centrală telefonică ale I. J. P. (Inspectoratul Județean de Poliție) Arad: 207.100.

UTILITARE

COMUNICAT

Începând cu data de 25 octombrie a.c., oficiile poștale nu mai prestează serviciul de mandate telegrafice.

Pentru transferuri de bani pe teritoriul țării clienții pot opta pentru unul din următoarele servicii:

■ **Mandatul on-line** (transfer rapid de bani), care se execută în prezent prin 283 oficii poștale informatizate, din 96 de localități urbane și o localitate rurală (Vama Borș);

■ **Mandatul cu indicația specială „Expres"**, care are prioritate în prelucrare și achitare;

■ **Mandatul poștal.**

Serviciile de telegrame și confirmare telegrafică de predare sunt oferite clienților în continuare.

Business Jet România
Bulevardul Revoluției 66B
Tel/fax: 284.010, 228.227
E-mail: businessjet@inext.ro

• Bilete avion • Turism • Transport • Asigurari

BILETE DE AVION LA CELE MAI MICI PRETURI

Emitere pe loc • Plecare din: Arad, Timisoara, Budapesta

OFERTE TURISTICE UNICE

Weekend Viena: Hotel4*,mic dejun, autocar 4*, 147 €

Revelion: Austria, Franta, Italia, Romania, Ungaria

Revelion Exotic: Bali, Egipt, Hawaii, Mauritius, Republica Dominicana, Tenerife, Thailanda, Tunisia

Schi: Austria, Franta, Italia, Romania, Slovacia, Slovenia

(c. 536)

Cursul valutar*

VALORI ÎNREGISTRATE IERI, 28 OCTOMBRIE 2002

Denumirea valutei	BNR	BCR		BRD		Banca Transilvania		Banca Românească		Bursa neagră	
		C	V	C	V	C	V	C	V	C	V
Euro	32558	32310	32880	32260	32800	32000	32680	31824	32909	32230	32420
Dolar S.U.A.	33413	33250	33500	33180	33550	33150	33460	33175	33530	33175	33310
Forint	135	128	140	130	138	127	136	-	-	131	135

RED CHILI
Vinuri Princiare de pe Dealurile Tohani
Magazinul vă stă la dispoziție cu băuturi pentru aniversări, banchete, nunți
Vreți să gustați o picătură din Rai? Avem Rai de Murfatlar
Tuică „RED CHILI" la cel mai mic preț
Magazinul RED CHILI din Arad zona Podgoria (lângă Miki) vă oferă cele mai rafinate băuturi la prețuri de producător

Accident grav de circulație la Galșa

O CĂRUȚĂ A FOST SPULBERATĂ DE O DACIE

Ieri, în jurul orei 17,00, la Galșa a avut loc un grav accident de circulație. Ștefan Lăscuț și Ionuț Petica, doi localnici, veneau de la câmp cu căruța încărcată de porumb. Ei s-au angajat în trafic, circulând regulamentar. În fața biroului notarial din localitate mijlocul lor de transport a fost izbit din spate de o Dacie cu numărul de înmatriculare B-40-MGX. Coliziunea a fost atât de puternică încât căruța a fost efectiv spulberată, cei doi pasageri fiind aruncați din căruță. În urma impactului Ștefan Lăscuț și Ionuț Petica, ambii cu vârsta în jur de 70 de ani, s-au ales cu leziuni. Primul dintre aceștia se afla întins pe caldarâm cu leziuni la nivelul capului, acuzând dureri puternice la spate și spunând că nu-și simte picioarele. Ionuț Petica a fost așezat de localnicii care se aflau la fața locului pe un scaun, din primele observații constatându-se că nu suferă de leziuni majore, dar era într-o stare avansată de șoc. Martorii oculari afirmă că „în momentul impactului căruța se afla pe șoseaua principală și circula regulamentar."

Șoferul Daciei, însă, a afirmat că nu a văzut-o, probabil că era angajat într-o discuție antrenantă și nu era atent la circulație. Totodată, din informațiile martorilor a reieșit că Dacia avea viteză destul de mare (aproximativ 100 de km/oră), dar, ciudat lucru pe carosabil nu au putut fi sesizate urme de frână. Partea din față a Daciei a fost făcută zob, dar șoferul

și pasagera au scăpat nevătămați chiar dacă autoturismul a intrat sub căruță.

Din păcate Salvarea din Șiria a întârziat aproape 40 de minute, chiar dacă localnicii au sunat la acest serviciu imediat după producerea accidentului. Ambulanța a fost însă „cazul fericit" („mai bine mai târziu decât niciodată"), pentru că Poliția din Șiria nu a trimis nici un reprezentant care să constate evenimentul rutier produs. Culmea, nimeni nu se afla la sediu, în ciuda telefoanelor disperate date de localnici.

Am mers și noi la sediul Poliției din Șiria să vedem ce-i împiedică pe agenți să se deplaseze la locul accidentului. Am fost întâmpinați de un civil care ne-a spus cu seninătate că „știm de accident", iar când am întrebat dacă există vreun polițist la post, civilul ne-a răspuns cu aceeași dezinvoltură: „nu e nimeni aici". Cert este că cei doi accidentați au fost transportați la spital și la mai bine de-o oră de la producerea accidentului nici un polițist nu se afla încă la locul faptei. Oare unde se aflau polițiștii din Șiria de nu au putut fi găsiți? Să sperăm că cineva va lua măsuri, pentru ca în cazul unor asemenea evenimente să nu se mai întâmple ca organele abilitate să întârzie atât de mult.

R. MUNTEAN
Foto: ȘT. MATYAȘ

O ÎNTRUNIRE UTILĂ

Ieri, în sala festivă a Liceului „Ioan Slavici" din Arad a avut loc o inedită **întrunire între președinții și administratorii asociațiilor de proprietari și conducerile firmelor Contor Zenner și M.P.C. (Managementul Parcului de Contoare).**

Întrunirea, moderată de directorul comercial al SC Contor Zenner, dl. CRISTIAN VĂRȘAN, s-a vrut - și după părerea noastră s-a reușit - a fi un util schimb de idei și de experiență între furnizorii de servicii și utilizatorii acestora.

După o succintă prezentare a ceea ce s-a făcut în acest domeniu, în partea a doua a întrunirii cei prezenți au ridicat și discutat o serie de probleme privind cheltuielile cu încălzirea, apa caldă și apa rece.

În numărul de mâine al ziarului nostru vom reveni mai pe larg asupra acestor aspecte.

LA FURAT, ÎN BILLA

Todirică Dănuț, de 32 de ani, din Arad a ajuns pe mâinile polițiștilor pentru că a sustras mai multe bunuri din Supermarketul Billa. Prejudiciul în valoare de 1,8 milioane de lei a fost recuperat în totalitate.

GRENADĂ DEFENSIVĂ

La domiciliul lui **Ludovic Kozac**, de 25 de ani, din Pâncota, polițiștii au descoperit, în urma unei percheziții, o grenadă defensivă. „Proprietarul" a declarat că a sustras-o de la UM 01428 din Ineu, în anul 1999, în timpul efectuării stagiului militar.

S.C. „Adevărul" SRL nu-și asumă responsabilitatea pentru conținutul articolelor publicate, aceasta revenind în exclusivitate autorilor.

Infracțiuni la Vamă!

CU ANVELOPE NEDECLARATE...

Echipajul mobil al Serviciului de Supraveghere Vamală din cadrul DRVI Arad, a surprins pe traseul Nădlac - Arad, automarfarul HN-DK 399/HN-DK 60 aparținând cetățeanului turc cu domiciliul în Germania, **Karabacakoglu Azdin**. Acesta transporta mărfuri pentru SC SIMKA TRANS SRL, din Câmpina. În urma controlului s-a descoperit 360 de anvelope nedeclarate în documentele vamale. Bunurile au fost confiscate și s-a aplicat o amendă de 25.000.000 lei. Cercetările continuă...

Șoferi indisciplinați

Polițiștii Serviciului Circulație au aplicat, în ultimele 24 de ore, 472 amenzi în valoare totală de 98 de milioane de lei, pentru încălcarea normelor de circulație pe drumurile publice. Cu aparatul radar au fost testate 6.564 de autovehicule și sancționați 223 de șoferi pentru depășirea limitei legale de viteză.

Totodată, au fost reținute șapte certificate de înmatriculare, pentru preschimbare și 14 permise, din care **opt pentru conducerea sub influența băuturilor alcoolice.** S-au urcat la volan, după ce au consumat alcool următorii: **Tofan Spiridon**, de 34 de ani, **Wentel Stelian**, de 33 de ani, **Marin Emil**, de 48 de ani, **Gaviluță Cristian**, de 35 de ani, toți din Arad și **Megieș Mircea,** de 34 de ani, din Curtici, **Oancea Adrian Sabin,** de 25 de ani, din Mândruloc, **Mihail Ștefan**, de 34 de ani, din Lugoj, **Bulzan Vlăduțiu,** de 21 de ani din Voievodeni.

S. A.

APARATE DE JOC, FĂRĂ LICENȚĂ

Tit Liliana, de 36 de ani, din Dieci, administrator la A.F. „Giani-D", este cercetată în stare de libertate pentru deținerea unor aparate de joc, fără licență. Aparatele mecanice, de tip Poker erau amplasate în localul propriu și erau folosite ilegal.

La Arad

SERGIU SECHELARIU VA REDISCUTA PROIECTELE DEMARATE ÎN IUNIE

Astăzi sosește la Arad **Sergiu Sechelariu,** secretar de stat în cadrul **Ministerului Lucrărilor Publice, Transporturilor și Locuinței**, însărcinat cu probleme de infrastructură și locuințe. Sergiu Sechelariu se va întâlni cu reprezentanții autorităților locale arădene, pentru a afla problemele cu care se confruntă aceștia, dar și rezultatele pe care edilii le-au avut în ultima perioadă. **„Trebuie menționat** - a spus prefectul Aradului, **Dan Ungureanu**, în cadrul conferinței de presă de ieri - **că prezența la Arad a secretarului de stat Sergiu Sechelariu este rezultatul vizitei în municipiul nostru a ministrului MLPTL Miron Mitrea și reprezintă o nouă etapă în derularea proiectelor discutate în luna iunie."**

La ședința de prezentare a proiectelor Aradului, ce se va desfășura la Prefectură, vor participa reprezentanți ai Consiliului Județean, Consiliului Local, ai ANL, ai Drumurilor Județene etc.

EUGENIA BĂRDAȘ

ACCIDENTE GRAVE

● În după-amiaza zilei de vineri, pe B-dul Nicolae Titulescu s-a petrecut un accident de circulație cu urmări destul de grave. **Vădan Călin Cristian,** de 25 de ani, din Arad, aflat la volanul autoturismului Lada, cu numărul AR-05-BDB, a efectuat greșit un viraj accidentând-o grav pe **Corina Vâlcean,** de 33 de ani, din Arad, aflată pe marginea părții carosabile.

● **Constantin Mihai,** de 37 de ani, din Oțelul Roșu, județul Caraș Severin, aflat la volanul mașinii sale, a accidentat-o grav pe **Valerica Șimăndan,** de 37 de ani, din Nădlac, care s-a angajat în traversarea drumului prin loc nepermis și fără să se asigure.

S. A.

Un „naș" corupt

Pentru luare de mită și plus în gestiune, este cercetat **Coste Victor Gheorghe**, de 29 de ani, din Deva, de meserie conductor CFR. În timp ce se afla în trenul 2620 Nădlac-Arad, acesta a primit 35.000 de lei, de la trei călători pentru a le facilita călătoria fără bilet. La controlul gestiunii au mai fost găsiți 322.000 de lei, bani pe care C. V. nu i-a putut justifica.

Bucură-te de oferta noastră!

OFERTA CONNEX
50% reducere la abonament în primele 6 luni de contract
2$ bonus** pe lângă creditul inițial de 5$, pentru orice cartelă SIM reîncărcabilă Connex Go! sau Kamarad cumpărată și activată în perioada 21 octombrie - 24 noiembrie 2002.
Detalii în magazine.
* Preț fără TVA, valabil doar pentru conectare în rețeaua Connex, în limita stocului disponibil.
** Valabil 30 de zile de la activare; suma neconsumată se retrage.
Expert Center. Un magazin de nota 10
Terra Sat
EXPERT CENTER
Terra Sat - Expert Center Connex: B-dul Revoluției nr. 31 tel. 0723-183030
*Ideea e sa mergi la Expert Center!
(2734365)

Din cauza CET

NORI DE ZGURĂ ȘI CENUȘĂ LA MARGINEA ARADULUI

Două localități arădene, Sînleani și Livada, au fost acoperite ieri în întregime, din cauza vîntului foarte puternic, de nori cenușii de zgură și cenușă provenind de la o haldă a Centralei Electro-Termice Arad. Potrivit reprezentanților Agenției pentru Protecția Mediului Arad, poluarea s-a produs în urma unei vijelii care a ridicat cenușa din halda de zgură a CET Arad, care are o suprafață de 60 de hectare. "Au fost afectate grav localitățile Sînleani și Livada, care au fost acoperite de acești nori cenușii care fac aerul greu respirabil. Poluarea este intensă și se poate vedea chiar și în fotografiile pe care le-am făcut, astfel că nici nu au fost necesare alte măsurători", a declarat comisarul șef al APM Arad, Dorin Sîrbu, conform căruia în depozitul CET există aproximativ 2,2 milioane de tone de zgură.

Directorul CET, Lucian Barniciu, a afirmat, la rîndul său, că "instalațiile de stropire a terenului respectiv nu au fost suficiente, pentru că vîntul a ridicat în aer cenușa, deși aceasta era udă, astfel că următoarea măsură care va trebui luată va fi inundarea zonei".

Locuitorii din Sînleani și Livada spun că praful îi chinuie de mai mulți ani și că cenușa le intră și în case.

În urma numeroaselor plîngeri ale locuitorilor, inspectorii de mediu au dat conducerii CET un termen de trei zile pentru stoparea poluării, în caz contrar urmînd să fie date amenzi cuprinse între 75 și 250 de milioane de lei.

Deschiderea Festivalului AMIFRAN

BONJOUR LES FRANCOPHONES!

Ieri la prânz, în sala Teatrului de Stat, plină până la refuz, mica mascotă protectoare a **Festivalului de Teatru Francofon AMIFRAN**, ediția a X-a, a coborât, în focuri de artificii și o ploaie de confetti. Festivalul a fost deschis în mod oficial, de viceprimarul **Levente Bognar,** în limba franceză, alături de dl. **Stephane Ré**, directorul Centrului Cultural Francez din Timișoara.

Gazda festivalului (și totodată inițiator și organizator al celor zece ediții), **Florin Didilescu** - sau Papa Didi pentru francofoni - a strigat catalogul trupelor, dintre care cele din Lituania, Slovacia, iar din România de la Târgu-Mureș și Curtea de Argeș, au răspuns pentru prima oară „prezent" la Festivalul AMIFRAN. Pe scenă au urcat apoi animatorii atelierelor de teatru care vor avea loc în cele trei dimineți de festival; unii, vechi cunoștințe ale festivalului (ca Jérôme Lecerf, Alfred Hamm sau Henri Noubel), alții, la debut (ca Raul Păscălău, profesor acum și „veteran" al trupei AMIFRAN). După aceste scurte introduceri, spectacolele au început să curgă...

C. L.

Foto: VIOREL MUSCA

România, pe primul loc în lume în domeniul inforenergeticii

În perioada 24 - 27 octombrie, la Arad, s-a desfășurat ediția a VII-a a **Simpozionului Național de Inforenergetică**, cu peste 200 de participanți din toată țara. S-au prezentat 36 de lucrări de o valoare deosebită, din diferite domenii în care poate fi aplicată inforenergetica: medicină, cultură, informatică, sport, agricultură etc.

La conferința de presă organizată ieri, la farmacia Myofarm, domnul comandor **Claudian Dumitriu**, președintele și fondatorul Fundației de Inforenergetică „Sfântul Apostol Andrei" a amintit: „Inforenergetica constituie suma tuturor științelor moderne utilizate, aplicate și explicate conform Învățăturilor Mântuitorului Iisus Hristos și a Părinților Bisericii Creștine. Nu este o știință tehnică, ci una spirituală".

Fundația este implicată în construcția și restaurarea bisericilor, mănăstirilor, programe de punere în valoare a valorilor de orice fel care constituie mărturii despre tezaurul României, promovarea invențiilor, acordarea de burse de studii în diferite instituții de învățământ, organizarea de cursuri de inforenergetică, efectuareă de cercetări folosind inforenergetica în diferite domenii de activitate, editarea de cărți, sprijinirea instituțiilor care organizează activități similare cu cele ale Fundației.

Toate acestea au ridicat România pe primul loc în lume în domeniul inforenergeticii, cea mai importantă dintre științele spirituale planetare.

Z. Ș.

ȘOFER DE OCAZIE

Nicolaescu Rubin, de 18 ani, din Săvârșin, a intrat în atenția organelor de poliție fiind cercetat pentru furt. Tânărul a sustras, de pe raza localității, un autoturism Dacia, cu numărul de înmatriculare AR-06-GEF dar a fost depistat în timp ce se afla la volanul „mașinii de ocazie", fără a avea măcar carnet de șofer.

Țigări de contrabandă mistuite de flăcări

Garda Financiară Arad a organizat, ieri dimineață, o acțiune de distrugere a țigărilor confiscate în ultimele trei luni. Peste 7500 de pachete de țigări marca „Ronson" și „Memphis" au fost arse într-un cuptor de la societatea „IMAR", valoarea totală a cartușelor mistuite de flăcări ridicându-se la aproape 100 de milioane de lei.

„Facem astfel de acțiuni periodic, numai cu țigările care nu sunt produse sub licență de către nici o firmă din România. Majoritatea acestor produse de contrabandă sunt fabricate în Austria și comercializate ilegal prin piețele arădene. Am fi vrut să le dăm foc undeva în aer liber însă, din cauza vântului puternic, Protecția Mediului nu ne-a dat voie", ne-a declarat Dan Cancel, comisarul șef al Gărzii Financiare Arad.

S. AMBRUȘ

MARȚI, 29 OCTOMBRIE 2002

TVR 1

7,00 Jurnal
7,10 Bună dimineața, România!
10,10 Avanpremieră
10,15 Om bogat, om sărac - s. rel.
11,15 Iartă-mă! - rel.
12,15 Teleenciclopedia - rel.
13,15 Pasiuni - s.
14,00 Jurnalul de prânz
14,25 Avanpremieră
14,30 Puncte cardinale
15,00 Vector III
16,00 Kronika
17,05 Așa e viața! - s.
17,50 Știri
17,55 Vitrina lui Leo (I)
18,30 Minijurnal - Știri pentru copii
18,35 Vitrina lui Leo (II)
19,00 Jurnal. Meteo. Sport
20,00 Teatru TV: **Ultima haltă în Paradis** de **Valentin Nicolau**
22,45 România 1 ... și strada
22,50 Jurnalul de noapte
23,20 Cu ochii'n 4
23,50 Jurnal Internațional Herald Tribune
0,50 Vector III - rel.
1,50 Jurnal - rel.
2,50 Îngerul întunecat - s.

TVR 2

8,30 Tribul - s.
9,00 Povestiri cu internet neașteptat
9,30 Locuință pentru doi - s. rel.
10,00 Diminețile unui bărbat cuminte
11,55 Anne, roșcata guralivă - s.
13,00 Lumea lui Chiț-chiț
13,45 Desene animate - rel.
15,05 Toți, împreună
16,00 Tribuna partidelor...
16,30 Expediții în necunoscut
17,00 Tată, am încurcat-o! - s.
17,35 E dreptul tău
18,00 Banatica (emisiune în limba germană)
18,15 Trasee bănățene
18,30 Spații subiective
19,00 Preluare *Jurnal* Canal România 1
19,45 Știri regionale
20,00 Documentar
21,05 Locuință pentru doi - s.
21,35 Accident - dramă, România, 1977
23,15 Remix
0,20 Poesis
0,25 Prețul succesului

PRO TV

7,00 Teo - rel.
8,00 Știrile Pro Tv - Ziarul dimineții tale
9,00 Învață engleza cu Victor
9,30 Tânăr și neliniștit - s. rel.
10,00 Magazin Liga Campionilor UEFA - s.
11,30 Familia Bundy - s. rel.
12,00 Nume de cod: Eternity - s. rel.
12,55 Știrile Pro Tv
13,00 13-14 cu Andrei Gheorghe
14,00 Criminaliștii - s.
16,00 Tânăr și neliniștit - s.
17,00 Știrile Pro Tv
17,30 Urmărire generală
17,45 Teo
19,00 Știrile Pro TV * Sport * Vremea
20,00 Prima lovitură a lui Jackie Chan - acțiune, SUA/Hong Kong, 1996
21,30 Meci din Liga Campionilor UEFA - live
* Știrile PRO TV la pauza meciului
23,45 .Ro; X și Zero
0,00 Rezumat UEFA
1,15 Nume de cod: Eternity - s.
2,00 În umbra suspiciunii - thriller, SUA, 1994

TV ACASĂ

6,00 Între iubire și ură - s. rel.
7,45 Învață spaniola cu Victor - rel.
8,00 Doctorul casei - rel.
8,15 Povești adevărate - rel.
8,45 Căsuța poveștilor - rel.
9,15 Secretul iubirii - s. rel.
10,15 Terra nostra - s.rel.
11,15 De 3 x femeie - rel.
12,05 2 plus 2 - rel.
12,15 Clona - s. rel.
13,15 Dragoste și putere - s. rel.
13,45 Femei înșelate - s.
15,00 Din viață - rel.
15,30 Betty cea urâtă - s.
16,30 Terra nostra - s.
17,30 Între iubire și ură - s.
19,20 Doctorul casei
19,30 Povești adevărate
* Vremea de acasă
20,00 Secretul iubirii - s.
21,00 De 3 x femeie
21,50 2 plus 2
22,00 Clona - s.
23,00 5' shopping
23,05 Dragoste și putere - s.
23,30 Povești adevărate - rel.
0,00 Învață spaniola cu Victor - rel.
0,15 Muzica de Acasă - rel.
1,00 Petrecerea - rel.
2,00 De 3 x femeie - rel.

HBO

8,00 Olandezul zburător - thriller, 2000
9,30 Cinema * Cinema * Cinema
10,00 Puțin sex nevinovat - comedie, 1999
11,35 Dragoste de tată - dramă, 2000
13,05 Tribul din fundu' grădinii - comedie, 1998
14,40 Aproape celebri - comedie, 2000
16,45 102 dalmații - aventuri, 2000
18,25 Rutina, bat-o vina! - comedie, 1999
20,00 Miracol pe munte - dramă, 2000
21,30 Mintea unui bărbat însurat - s.
22,00 Evadare din Texas - comedie, 1999
23,40 Cauză și efect - acț., 2000
1,30 Pe platourile de filmare

PRIMA TV

7,00 Prietene și rivale - s. rel.
8,00 Zid
11,30 Mutant X - s. rel.
12,25 Clip Art
12,30 Ed - rel.
13,30 Desene animate
13,45 Prietene și rivale - s.
14,45 În familie - s. rel.
15,30 În căutarea dreptății - s.
16,30 Nemuritorul - s.
17,30 Copiii spun lucruri trăsnite
18,00 Focus
19,00 M.A.S.H. - s.
19,30 Vrei să miliardar?
20,00 În familie - s.
20,30 Răzbunarea tocilarilor 3 - comedie, SUA, 1992
22,30 Focus Plus
23,15 Nemuritorul - s. rel.
0,15 M.A.S.H. - s. rel.
0,45 În familie - s. rel.
1,15 În căutarea dreptății -s.
2,15 Focus - rel.

ANTENA 1-TV ARAD

7,00 Observator * Sport
8,00 Cafeaua cu sare - emisiune matinală prezentată de Dana Deac
10,00 Știri TVA
10,30 Magazin sportiv - rel.
11,00 Maria Emilia - s.
13,00 Știrile amiezii
13,15 Calea misterelor - s.
14,00 Duel la Diablo - western, SUA
16,00 Muzică populară
16,25 Publicitate, Promo
16,30 Știri TVA
17,00 Isabella - s.
17,50 Babilonia - emisiune prezentată de Augusta Dumitrașcu
19,00 Observator * Sport * Meteo
20,00 Din dragoste - emisiune prezentată de Mircea Radu
21,57 Publicitate, Promo
22,00 Observator
22,15 Știri TVA
22,30 Marius Tucă Show
0,00 Povești cu fantome - doc. SUA, 1997
1,00 Babilonia - rel.
2,00 Observator - rel.
2,45 Calea misterelor - s.rel.

TV RCS

9,00 Rock on the Earth - divertisment
9,30 Știri RCS 1 - rel.
10,10 5 minute de carte
10,15 Tradiții și folclor
10,30 Neon Rider - s.
11,15 Dulce ispită - s. rel.
12,00 Microb - rel.
13,30 Știrile RCS 2 - rel.
14,10 5 minute de carte
14,15 Videoclipuri
14,30 Dulce ispită - s.
15,15 Videoclipuri - muzică
15,30 Life Magazin - rel.
17,00 Conviețuiri
17,30 Știri RCS 1
18,10 5 minute de carte
18,15 Aflați la datorie - film
19,45 Videoclipuri - muzica
20,00 Emisiunea de ce?
21,00 Ți-e frică de întuneric? - s.
21,45 Videoclipuri
22,00 Știrile RCS 2
22,40 Poveste din Boston - film
24,00 Închiderea programului

B1 TV

6,45 Espresso
10,00 Lumea în 10.000 de minute - rel.
11,30 Paranormal - rel.
12,00 La Strada - rel.
12,30 Știri
13,00 Nașul - rel.
14,30 Prințul din Bel Air - s. rel.
15,30 Lumea după 9/11
16,00 Rezumat Bundesliga - rel.
17,00 Prințul din Bel Air - s.
18,00 Report
18,15 La Strada
18,45 Știri
19,30 Surorile Abbot - dragoste, SUA, 1997
21,30 Știri
22,00 Nașul
23,30 La Strada - rel.

TELE 7 ABC

7,35 Telejurnal - rel.
8,05 Videoclipuri
11,00 Tentații - rel.
12,00 Doc. DW
13,00 Videoclipuri
14,00 Apel: Crimă - rel.
15,35 Videoclipuri
16,30 Biserica primară - rel.
17,00 As Show - rel.
18,00 Doc. DW
18,30 Telejurnal
19,00 Doc. DW
19,30 Hoțul de la miezul nopții - f. SUA
21,00 Concert
22,00 Doc. DW
23,00 Telejurnal
23,35 Videoclipuri
1,00 Activ FM

REALITATEA TV

Știri transmise din 30 în 30 de min.
6,45 Trezirea la realitate
10,00 Știri în limba engleză
10,15 Business Class - rel.
10,40 Ora de muzică - rel.
12,40 Adevărul din spatele adevărului - rel.
14,40 Documentar (Al treilea Reich)
15,40 Egiptul antic - rel.
16,15 În centrul atenției - Mihai Gadea
17,15 În fața națiunii - Adriana Bahmuțeanu
19,15 Realitatea zilei
19,30 30 minute cu Mircea Badea
20,15 Economia - talkshow realizat de Constantin Rudnitchi
21,40 Monologuri cu Oreste
22,15 Zece și un sfert - Stelian Tănase
23,30 Retrospectiva zilei
0,00 Știri în limba engleză

Redacția Adevărul nu își asumă răspunderea pentru modificările ulterioare intervenite în programele TV

CARE EUROPĂ?

Opinii incomode

În plin proces de mondializare, construcția Statelor Unite ale Europei (se poate citi și UE) întâmpină dificultăți din ce în ce mai mari. La recenta reuniune de la Bruxelles puțin a lipsit ca discuțiile să fie blocate de poziția antagonică a liderilor Franței și Germaniei, privind nivelul subvențiilor directe pentru fermierii comunitari. Doar spre finalul discuțiilor, la insistențele reprezentanților Franței, Italiei și Spaniei, a fost abordată și problema integrării României și Bulgariei, cele două țări urmând să fie puse în discuție abia în cincinalul următor (2007).

Pe lângă numeroasele probleme care macină Uniunea Europeană dacă analizăm poziția acesteia în context mondial constatăm că situația este cu mult mai șubredă. Săptămâna trecută, prin mijloace mass-media și nu pe canale diplomatice așa cum se obișnuiește, americanii le-au transmis germanilor o listă completă cuprinzând condițiile privind depășirea impasului fără precedent în care se găsesc relațiile dintre cele două țări. Astfel, pentru ca SUA să uite discursul electoral profund anti-american prin care Schröder a câștigat alegerile din Germania, urmașii lui Bismark ar trebui să sprijine înființarea unei forțe NATO de intervenție rapidă în Europa, să fie de acord cu atacarea Irak-ului și, culmea, să sprijine integrarea în Uniunea Europeană a... Turciei. Cu tot învelișul limbajului diplomatic aferent, această ultimă solicitare a americanilor desființează pur și simplu chiar esența ideii de Uniunea Europeană.

Una este ca echipele de fotbal turcești să participe în campionatele europene sau ca națională Israelului să joace în Campionatul European, și cu totul altă făină s-ar măcina la moara din Bruxelles dacă aceste teritorii, care n-au putut fi pacificate vreme de două mii de ani, ar face parte integrantă din structura politică și economică numită Uniunea Europeană. Comunitarii s-ar trezi îmbogățiți cu o bună parte a „războiului sfânt musulman", Poarta Brandemburg sau magazinele din mijlocul Vienei ar putea sări oricând în aer, câteva avioane s-ar putea prăbuși ca din senin peste Turnul Eiffel sau milanezii ar putea zăbovi câteva săptămâni la Operă pentru a viziona, ca ostatici, un spectacol teroristo-musulman în toată regula... Visul celor care au asediat Europa vreme de o mie de ani ar putea deveni realitate tocmai astăzi, când abia am reușit să reconstruim celebra Bibliotecă din Alexandria, arsă din temelii pentru că găzduia în rafturile sale nu numai Coranul, ci toată învățătura vremii.

Nimeni nu spune că Turcia sau Israelul n-ar avea performanțe suficiente pe plan economic pentru a rezista competiției europene, sau că liderii de la Bruxelles ar trebui să achiziționeze, pe lângă limuzine și un parc de cămile, dar problema care se pune ține de ideea de uniune, de comunitate... Pentru a putea discuta despre o minimă unitate spirituală a bătrânului continent, Biserica Ortodoxă și cea Catolică depun eforturi considerabile. Instituțiile tradiționale administrative și economice încă nu sunt pe deplin unificate în Occident și există divergențe serioase în ceea ce privește compatibilizarea legislativă. Economia comunitară funcționează încă doar ca o sumă de economii paralele, iar trecerea la moneda unică stârnește multe convulsii nedorite. Iată de ce încercarea abililor diplomați americani de a transfera problemele Orientului Apropiat în curtea europenilor ar trebui bifată în dreptul rubricii de încercări nereușite, asta cu atât mai mult cu cât scandalurile din această parte de lume le aparțin în totalitate.

Pe de altă parte, europenii poartă încă povara propriei istorii. Ei au descoperit America, după cum tot ei și-au populat continentul cu indigeni din fostele colonii. Revenind tot la fotbal, nu este nici un dubiu că națională Turciei pare cu mult mai europeană decât cele ale Franței, Angliei sau Olandei. Așa stând lucrurile, ideea europeană a Apostolului Pavel - considerat ca fiind patronul spiritual al continentului - dorința lui Carol cel Mare sau încercările lui Napoleon rămân doar amintiri frumoase, la fel ca utopiile lui Otto von Habsburg. Nu se mai poartă noțiuni ca imperiu, stat, națiune etc., ci astăzi se vorbește despre mondialism și sfere de influență, iar americanii încă nu sunt dispuși să ne acorde dreptul de a fi stăpânii continentului. În lumea pestriță de la Bruxelles, orice comunitar care se respectă nu poate trasa din memorie granițele Uniunii Europene, după cum n-are la dispoziție altă capacitate de apărare decât cea oferită de NATO. Adică, de americani. Și-atunci, care Europă?

DORU SINACI

Prin programul „Ne pasă"

ȚĂRĂNIȘTII VOR SĂ SE CONSULTE CU ARĂDENII

Conferința de presă de ieri a PNȚCD Arad s-a axat pe programul „Ne pasă", lansat la sfârșitul săptămânii trecute. Astfel, Marcel Chișcan, președinte al Organizației Municipale, a declarat că esența programului „Ne pasă" se referă la reprezentarea arădenilor în urma consultării permanente a consilierilor PNȚCD cu cetățenii.

Marcel Chișcan a ținut să precizeze că reprezentanții PNȚCD din CLM s-au opus preluării CET-ului de către Termoelectrica și a Gospodăriei Comunale de către Salubritate.

Președintele PNȚCD Arad, Claudiu Cristea, a precizat că **„după ce cazul Marian a fost clasat, a urmat rândul șefului Corpului Gardienilor Publici, Ioan Klein."** În opinia lui Cristea, **„PSD duce un război total împotriva acelor specialiști din administrație care nu au carnet de partid cu trei trandafiri."** De asemenea, PNȚCD Arad protestează pentru faptul că Ioan Klein a fost „ucis așa de frumos", a completat liderul țărănist.

DANIEL ALBU

La Ineu

CÂȚIVA FOȘTI APERIȘTI FUZIONEAZĂ CU PNL CU ÎNTÂRZIERE

În cursul săptămânii trecute, liderii liberali au purtat discuții cu locuitori ai municipiului Arad, având ca teme o serie de probleme de actualitate, cum ar fi curățenia străzilor, parcările, problema CET. Liberalii fac astfel pași în privința apropierii de populație, pentru a reuși să explice acesteia care este poziția partidului cu privire la cele de mai sus, dar având grijă să răspundă la toate întrebările ridicate.

În altă ordine de idei, în urma unei întâlniri care a avut loc la Ineu, organizația liberală din localitate s-ar putea lărgi simțitor cu un mare număr de foști membri ai ApR, care au refuzat să facă fuziunea cu PSD.

În momentul în care cei despre care vorbim își vor semna adeziunile - se pare că e vorba și de consilieri locali - vom reveni cu amănunte.

A.OLTEANU

COMPETENȚA ȘI MORALITATEA CONDUCERII

(Urmare din pagina 1)

De aceea orice activitate industrială este blocată ca și activitățile comerciale. Ele devin descurajante. În agricultură, bogăția pământului este irosită, din lipsa utilajelor mecanice pentru a-l lucra la nivelul unei tehnologii dezvoltate. În acest sens nu există nici un fel de gândire și sunt sprijinite doar anumite exploatații agricole, în timp ce gospodăria țărănească este lăsată să dispară. Nu sunt încurajate fermele asociative care ar putea lua naștere sprijinite la început de stat, pe baza unor contracte de recuperare a investițiilor în produse. Ar fi un mijloc de a dezvolta și agricultura și mica industrie de prelucrare a produselor agricole și cea de producere a utilajelor și mașinilor pentru agricultură.

La toate acestea se adaugă o birocrație încă ridicată, care blochează inițiativa și îl oprește pe întreprinzător în desfășurarea ușoară a activităților propuse. Aici și organele administrației locale au o mare parte de vină pentru că nu se implică în dezvoltarea localităților, în atragerea unor resurse bugetare sau a unor linii de creditare din diferite fonduri interne dar mai ales externe.

Uneori sub masca independenței, organele locale dezvoltă activități care vin în contradicție cu interesele cetățenilor, care sunt supuși unor privațiuni noi, abuzive, datorită incompetenței sau corupției unor lideri locali.

În orice caz, fiecare societate își calculează cam cât trebuie să fie venitul minim al unei familii sau al unui om pentru a putea duce un trai decent, lipsit de griji. Sigur acest venit trebuie realizat din muncă sau din pensie, iar unul modest din ajutorul social. Este lucrul ce nu se întâmplă încă în societatea noastră, este cel mai grav, care pune în pericol existența unor importante categorii de cetățeni, cu efecte negative în dezvoltarea psiho-somatică a copiilor și existența bătrânilor.

„Pentru un legiuitor, scria Aristotel acum vreo 2300 de ani, ca și pentru toți aceia care vor să pună bazele unui guvernământ democratic, a institui acest guvernământ nu este nici singura, nici cea mai mare dificultate, ci mai curând este greu de a-l face viabil".

Cred că aceasta este și problema noastră, care se impune cu necesitate de a fi rezolvată, atât pentru stingerea unor nostalgii pentru regimuri dictatoriale, cât și pentru a ne integra cu forțe proaspete, noi și viabile în comunitatea țărilor europene.

Avem în acest sens principii bune, dar rezultatele întârzie să se vadă deși cred că numai social-democrația poate fi calea sigură spre prosperitatea României și a cetățenilor săi.

C. E. propune suplimentarea asistenței financiare pentru România și Bulgaria

Comisia Europeană va propune membrilor Consiliului European stabilirea unui calendar actualizat pentru aderarea României și Bulgariei la Uniunea Europeană, precum și acordarea unei asistențe financiare suplimentare pentru cele două țări, astfel încît aceste decizii să poată fi adoptate la reuniunea CE de la Copenhaga din luna decembrie, a declarat, luni, președintele Comisiei Europene, Romano Prodi. El a afirmat că reprezentanții Comisiei Europene agreează anul 2007 ca termen de integrare în UE a României și Bulgariei. Comisarul european, Gunther Vergheugen, a declarat că parlamentele și guvernele statelor membre sau candidate la Uniunea Europeană trebuie să explice clar populației atît avantajele integrării în UE, cît și efectele concurenței europene asupra pieței interne.

Weekend politic arădean

BORCANUL CU MURĂTURI „ASORTATE"

Scena politică românească începe să semene tot mai mult cu un borcan uriaș în care o gospodină nepricepută a amestecat de-a valma tot felul de murături, fiecare gustoase în parte dar incompatibile unele cu celelalte, florile de mucegai de deasupra putând să se extindă, în cel mai scurt timp, până la fundul borcanului. Nimeni nu mai știe care partid este socialist, care este social democrat, care este liberal, creștin - democrat etc.. Fără a ști ce le așteaptă pe viitor, organizațiile din teritoriu primesc în flux continuu dispoziții referitoare la înființarea de noi filiale, la necesitatea unei activități susținute pentru întărirea partidului. Neavând încotro, conducerile partidelor arădene au început să miște pe ici-pe colo, fiecare după puterile sale. Weekend... (sfârșit de săptămână).

PSD: „.... pre multi am să popesc și eu"...

... adică președintele Dorel Popa își continuă, cu tenacitate, opera făuririi echipei „PRO" integrale. Nimic de zis, cam așa ar fi normal în toate partidele, numai că atunci când președintele este și primar ales al urbei, se cam schimbă datele problemei. Dacă ai călcat linia de demarcație există riscul ca toate succesele primarului să fie trecute în contul partidului de guvernământ, iar toate insuccesele partidului să fie atribuite primarului. Oricum, activitatea PSD continuă. În weekend a fost ședința Consiliului Municipal „asortată" cu ședința Biroului Executiv. Ce s-a discutat și ce s-a hotărât, se știe deja.

PD Dacă Falcă nu e, nimic nu e!

În sfârșit, după câteva weekend-uri în care, în ceea ce privește PD-ul „nu s-a întâmplat nimic deosebit", se poate raporta ceva: după ce a participat la slujba hramului bisericii ortodoxe din Conop, Gheorghe Falcă a avut o ședință de instruire cu organizația PD din localitate. Ne întrebăm dacă, la biserică, s-o fi rugat și pentru sănătatea doctorilor care l-au făcut să pățimească atâtea de pe urma unei banale operații de apendicită, și, mai ales, să nu poată riposta atacurilor de natură politică.

PNL „Săgetutele" studenților și săgetile lui „Stolo"

Clubul Liberal Studențesc a organizat un concurs de „darts" (aici, vorba lui Pruteanu, este nevoie să precizăm că DARTS înseamnă aruncarea la țintă cu niște „săgețute"). La concursul desfășurat la West Club Macao, au participat 36 de studenți arădeni. Primii trei clasați au fost premiați, primind un milion de lei. Loredana Cioară, președintele Clubului Studențesc Liberal, a specificat că premiații nu sunt membri ai „Clubului", la acțiunile acestuia putând participa toți studenții din Arad.

În ceea ce privește organizația de seniori, aceasta a avut ședința săptămânală a Biroului Permanent Teritorial, având de analizat „săgețile" venite de la conducerea centrală, adică logistica necesară acțiunii de reînscriere a partidului la Tribunal. După câte am aflat, conform directivelor „centrului", fiecare organizație din teritoriu are de realizat niște norme calculate „la sânge", pentru că în nici un caz PNL-ul nu are voie să se reînscrie cu mai puțin de 100000 de membri.

PNȚCD Programe „antigropi", „antigheară", „antitaxe"...

Încercând să dovedească faptul că „le pasă", „lupii tineri" care conduc PNȚCD-ul arădean au reînceput, după o scurtă acalmie, să-și deruleze programele. După ce vineri au sărbătorit ziua de naștere a Regelui Mihai, sâmbătă au prezentat programul „Ne pasă", promițând că într-un viitor mandat vor face ceea ce au promis că fac în mandatul 1996-2000: astuparea gropilor, scăderea taxelor, dezvoltarea municipiului, eliminarea „ghearei Parktronic" etc. Este drept, în momentul trecut nu exista „gheara", așa că există și un element de noutate.

Așteptăm să vedem care va fi în continuare evoluția echipei PNȚCD Arad, având în vedere faptul că atât Claudiu Cristea cât și „eminența cenușie", Dan Artimon, pleacă din nou la București, pentru a pune umărul la politica „mare" a PNȚCD...

PUNR Femeile dau tonul

Deși la organizația de seniori a PUNR Arad nu s-a desfășurat, după reînființare, Conferința Județeană, organizația de femei a făcut acest lucru, sâmbătă. Într-un fel, putem spune că femeile „au dat tonul"...

UDMR „Moderații" sunt siliți să devină „radicali"

Ca de obicei, UDMR-iștii arădeni tac și fac. Cunoscuți ca „moderați", la întrunirea CRU de la Târgu - Mureș au fost alături de Márko Bela și Frunda György. Se pare că, pentru prima dată, la viitorul Congres vor fi și ei radicali, dar într-un singur sens: poziția față de Lászlo Tökes care „sifonează" tot mai mult imaginea UDMR.

SIMION TODOCA

Schimbări la Direcțiile arădene

Ieri, în cadru festiv

DIRECTORUL INTERIMAR AL D.S.V. A FOST „UNS" OFICIAL

Conform Ordinului nr. 302, din 21 octombrie a.c., emis de ministrul Agriculturii, Alimentației și Pădurilor, **Ilie Sârbu,** noul director interimar al **Direcției Sanitar-Veterinare Arad** este dr. **Sorin Miron Iercan**, fostul șef al Serviciului Poliției Sanitar Veterinare.

Ieri, la orele 16,00, în sala de ședințe a Direcției Agricole, a avut loc instalarea oficială a noului director interimar al D.S.V. A participat inclusiv prefectul Aradului, **Dan Ungureanu**, care l-a asigurat pe dr. Sorin Iercan de întregul său sprijin.

Dr. Sorin Miron Iercan este absolvent al Facultății de Medicină Veterinară - promoția 1989. Între anii 1989 - 1990 a fost șeful Circumscripției Sanitar - Veterinare Beica de Jos - județul Mureș, între anii 1990 și 1998 a ocupat funcția de șef la circa Sanitar - Veterinară Șagu, județul Arad, iar din anul 1998 până în prezent a fost șeful Poliției Sanitar-Veterinare din cadrul Direcției Sanitar-Veterinare Arad. Sorin Iercan este membru P.S.D. din anul 2001.

Noul director interimar al D.S.V. s-a născut la data de 11 iunie 1962, în localitatea Beliu - județul Arad. Are un frate, inspector principal de Poliție. Sorin Iercan este căsătorit din anul 1987, are un băiat de 11 ani, elev la Colegiul Pedagogic „Dimitrie Țichindeal", în clasa a V-a. Soția dumnealui este, de asemenea, medic veterinar, director al Sucursalei Timișoara a S.C. Farmavet S.A. București. Familia Iercan locuiește la Șagu, ambii soți fiind navetiști: doamna Iercan călătorește la Timișoara, iar dl. Iercan la Arad.

La investirea în funcție, proaspătul șef al D.S.V. Arad ne-a declarat: **„Am venit să muncesc. Să ieșim cât mai bine. Într-un cuvânt, mă pun în slujba profesiei, pe care o practic de atâta vreme. În D.S.V. nu se va schimba nimic din tot ce a fost bun și până acum, vom merge înainte, vom evalua situația existentă și vom vedea ce avem de făcut."**

La întrebarea noastră dacă

„există, la ora actuală, o «situație» la D.S.V. Arad?", directorul Iercan ne-a răsuns: **„Nu, nu există."**

Sorin Miron Iercan va ocupa această funcție până la scoaterea postului la concurs, lucru care va fi stabilit de ministerul de resort.

CORNELIU HENEGAR - NOUL DIRECTOR AL DIRECȚIEI AGRICOLE

Ieri, din ordinul ministrului Agriculturii și Industriei, **Ilie Sârbu,** în fruntea de director al Direcției Generale pentru Agricultură și Industrie Alimentară Arad a fost numit ing. **Corneliu Henegar**, fostul director al Direcției Fitosanitare Arad. Această funcție a fost ocupată, până acum, de ing. **Gheorghe Rus.** Prefectul Aradului, **Dan Ungureanu**, în cadrul conferinței de presă organizată ieri, a declarat: **„Doresc să îi mulțumesc, pe această cale, d-lui Gheorghe Rus, pentru colaborarea de până acum și salut numirea d-lui Henegar în această funcție de mare responsabilitate."**

EUGENIA BĂRDAȘ

Luni, în jurul orelor amiezii, din cauza vântului puternic, un copac de pe marginea trotuarului - în imediata apropiere a firmei Universum Trade - s-a prăbușit fără însă a crea victime sau pagube

Foto: VIOREL MUSCA

Simulare la Curtici

Accident feroviar și atac terorist

Astăzi, de la ora 10,00,la Curtici se desfășoară un exercițiu de protecție civilă cu alarmare publică, conform planului unic cu principalele activități ale Inspectoratului de Protecție Civilă și în baza unui ordin emis de Prefectura Arad.

Personalul protecției civile va interveni în forță în vederea diminuării urmărilor unui accident feroviar și ale unui atac terorist.

Exercițiul va urmări, în două etape, rapiditatea intervenției Protecției Civile a orașului Curtici și a celorlalte instituții publice, în condițiile producerii unui incendiu de mari proporții și a evacuării, în cel mai scurt timp, a unei zone locuite.

„Acest exercițiu are ca scop antrenarea inspectoratului de protecție civilă locală și a membrilor comisiei pentru apărarea împotriva dezastrelor pentru gestionarea unei situații de criză create de un accident feroviar sau de un atac terorist. Urmărim de asemenea și pregătirea populației pentru punerea în aplicare a măsurilor de protecție în cazul producerii iminente a unui dezastru", a declarat Gheorghe Don, primarul orașului Curtici.

S. AMBRUȘ

Primim spre publicare

Pentru corecta informare a cititorilor ziarului „Adevărul" și în virtutea dreptului la replică, vă rog să publicați în coloanele ziarului „Adevărul" următoarele:

Referitor la articolul apărut în ziarul „Adevărul" de sâmbătă, 12 octombrie 2002, intitulat „Dorel Popa e galant pe banii arădenilor", S. C. Dolcu SRL precizează că nu are datorii la Bugetul Local, iar scutirea de majorări s-a făcut în conformitate cu OG nr. 40/2002 și nicidecum prin bunăvoința primarului sau a Consiliului Local.

Alăturat vă anexăm o copie a certificatului emis de Direcția Fiscală a Primăriei, care atestă că societatea noastră NU ARE datorii la Bugetul Local.

Cu aceleași considerații pentru ziarul Adevărul,
S. C. Dolcu SRL ARAD
Asociat unic, Dolcu Dan

POATE FI IERTARE?

Ceea ce sâmbătă, în zorii zilei, părea să fie un succes și o lovitură bună de imagine pentru Vladimir Putin, se dovedește a fi măcar un semieșec, dacă nu cumva „curat eșec". Din cei circa 120 de ostatici care și-au pierdut viața la teatrul respectiv, din inima Moscovei, doar unul a fost victima gloanțelor. Toți ceilalți au decedat din cauza gazului paralizant folosit de forțele speciale de asalt. Ieri, în spital se mai aflau 646 de foști ostatici, din care 45 în stare foarte gravă. Vor mai muri și alții; drama se va opri aici?

Putin s-a adresat familiilor îndoliate și Rusiei întregi cu cuvintele: „Vă rugăm iertați-ne. Nu i-am putut salva pe toți"... Nu e ușor să ierți ceea ce s-a întâmplat. În mod sigur nimeni nu poate ierta superficialitatea, lipsa de eficiență, de profesionalism din partea serviciilor secrete. Cum a fost posibil ca în inima Rusiei, unde sunt concentrate forțe importante ale serviciilor de informații, teroriștii să care în teatru sute de kilograme de explozibil, să-l plaseze prin teatru cu câteva zile înainte de sechestrarea spectatorilor, cum au putut ei intra, cu zecile, în sala de teatru, fără a se alarma nimeni și, nu în ultimul rând, cum e posibil ca din tot acest scenariu, pregătit cu săptămâni, poate luni înainte, serviciile de informații să nu afle nimic? Poate fi iertat așa ceva? Nu cred că se poate ierta. Apoi, familiile ostaticilor omorâți de gazul paralizant nu pot ierta nici pe-atât. De acum se știe că gazul respectiv este o armă chimică aflată în dotarea armatei ruse. Într-o anumită doză, concentrație, el nu ar trebui să fie mortal. Surse autorizate dezvăluie însă că a fost mărită concentrația, până spre pragul de toxicitate, cu gândul la teroriști, dar, iată, nu și la bieții ostatici.

Una peste alta, Putin n-a izbutit lovitura de imagine la care spera. Dimpotrivă, cu fiecare zi ce trece, are tot mai puțină acoperire pentru faptul că drama a fost posibilă, dar și pentru imprudența cu care s-a dat asaltul. Știu, se spune că oamenii aceia, ostaticii, oricum ar fi murit - dacă nu se intervenea, numărul morților ar fi putut fi și mai mare. „Dacă" ține de domeniul ipoteticului necontrolabil, pe când ceea ce s-a întâmplat este controlabil, iar la control Putin iese prost.

Ceea ce interesează, de acum, foarte mult și pe foarte mulți, este dacă Rusia își va schimba poziția în ce privește intervenția americană în Irak. Va spune Putin „da"? Va renunța el la dreptul de veto din Consiliul de Securitate al ONU? Va fi el de acord că intervenția în Irak nu e altceva decât o parte a războiului cu terorismul? Răspunsurile ar trebui să ne parvină în câteva zile, înainte ca rănile de la Moscova să prindă a se închide.

TRISTAN MIHUȚA

ACCENTE

IOAN KLEIN DĂ CU TIFLA CONSILIULUI JUDEȚEAN!

Ioan Klein n-a mai putut răbda și și-a dat demisia din funcția de șef al Corpului Gardienilor Publici. N-a mai putut răbda presiunile la care a fost supus și țigăneala, vorba lui, care s-a creat în jurul postului său. Căci este clar și pentru un orb că cel vizat era nu Ioan Klein ci ... postul său, tevatura care s-a creat de vreo două luni și ceva pe seama Corpului Gardienilor Publici nefiind altceva decât o perdea de fum iscată să ascundă adevăratele sale scopuri. Firește, o fi având și Ioan Klein bubele sale ca oricine - cei mai mulți zic că era prea milităros, ceea ce la o instituție precum Gardienii Publici e mai degrabă un lucru normal decât de condamnat - dar dincolo de aceasta este limpede că funcția sa atrăgea precum mierea tot mai numeroasa și mai insistenta clientelă PSD. Cum era de așteptat Consiliul Județean s-a grăbit să voteze demisia lui Ioan Klein, nemaiașteptând eventualele clarificări sau finalizarea analizei dispuse la Corpul Gardienilor Publici, semn că cineva nu mai are răbdare...

Oricum, gestul fostului șef al Gardienilor Publici de a da cu tifla Consiliului Județean prin autosuspendarea sa din funcție este unul de reținut, Ioan Klein dorind să devină în viitor propriul său stăpân prin trecerea în sectorul privat. Și bine face!

Cine se teme de privatizare?

Aprobarea, cu o majoritate confortabilă a contractului dintre firma americană Certurymark și Consiliul Local privind viitorul Centralei Electrice de Termoficare a stârnit și continuă să stârnească discuții. Și este firesc să fie așa câtă vreme **la mijloc este vorba despre una dintre problemele care „ard" cel mai tare pe fiecare dintre noi:** cât ne va costa căldura de acum înainte? Și oare nu era mai bine să fi rămas cum a fost până în prezent? Nu era mai bine pentru că așa după cum șeful Guvernului a lăsat să se-nțeleagă nu o dată că, începând de anul viitor subvenționarea gigacaloriei urmează să cadă în grija consiliilor locale, politică care a demarat deja prin două măsuri cunoscute: externalizarea a 16 termocentrale, printre care și cea de la Arad și obligarea consiliilor locale de a „acoperi", începând din acest an, cel puțin 55% din costul subvențiilor pentru căldură.

INSTANTANEE

Deci, mai devreme sau mai târziu, **inevitabil se va ajunge** - așa cum este peste tot în Europa - **la privatizarea acestui sector**, întrebarea sau întrebările care se pot pune în legătură cu contractul americano-arădean - exceptând orice conjunctură sau interes politic sunt: **cât de serioasă și de solidă este această firmă Centurymark** și dacă nu cumva ne-am pripit? Mai exact, dacă primarul Dorel Popa nu s-a pripit angajând viitorul Aradului și al nostru, al tuturor pentru o perioadă atât de îndelungată, 30 de ani?! Să sperăm că nu.

Furtună într-un pahar cu apă...

La recenta ședință a Consiliului Local lipsa de pregătire și de informare a unor consilieri s-a vădit din nou, unii dintre aceștia protestând în gura mare și arătându-se teribil de nedumeriți că Salubritatea urmează să absoarbă Gospodărirea Comunală și nu invers! **Mai întâi** că nu vedem care ar fi chichirezul dacă chiar ar fi fost ... invers! Repet, cu ce am fi fost noi, arădenii mai câștigați dacă Gospodărirea Comunală ar fi înghițit Salubritatea și nu așa cum s-a hotărât? Ce, ar fi fost taxele mai mici sau te pomenești că am fi fost absolviți de plata transportului gunoiului?!

În al doilea rând așa a trebuit să se facă și nu invers pentru că nu se poate altfel. Și nu se poate altfel pentru că așa a stabilit Guvernul care în Ordonanța nr. 87/2001 spunea negru pe alb că de-acum înainte - deci din august 2001 - întreținerea spațiilor verzi și a parcurilor trece în administrarea societăților de Salubritate. Clar, nu? Clar, dacă domnii consilieri s-ar fi obosit și ar fi lecturat-o, măcar, așa, pe diagonală, și ar fi pus mâna pe Ordonanța cu pricina, lucru pe care însă unii nu l-au făcut, de unde și intervențiile lor total neavenite.

În fine, în al treilea rând aceiași consilieri au aprobat cu câteva luni înainte, mai precis în aprilie a.c. absorbirea Gospodăriei Comunale de către Salubritate pornindu-se de la adevărul simplu ca bună ziua că prin trecerea - potrivit Odonanței 87/2001 - a spațiilor verzi și a parcurilor la Salubritate, practic Gospodărirea Comunală rămâne cam, fără „obiectul muncii" (exceptând cele două cimitire pentru care nu-ți trebuie o societate cu director și toate celea. Sau mai știi?!). Așa că soluția cea mai potrivită este tot cea propusă și acceptată inițial. Și atunci, pentru ce acea furtună într-un pahar cu apă care s-a făcut pe marginea comasării celor două societăți?

M. DORGOȘAN

RECOLTATUL PORUMBULUI - PE ULTIMA SUTĂ DE METRI

Potrivit datelor operative de la Direcția Agricolă Arad, până în prezent porumbul a fost recoltat 90 la sută de pe suprafața însămânțată (129.133), obținându-se o producție medie de 3.822 kg/ha. În curs de recoltare se mai află culturile de soia (realizat 78 la sută din program) și sfecla de zahăr (realizat 36 la sută din program), obținându-se recolte medii de 1.325 kg/ha (soia), respectiv 19.333 kg/ha (sfeclă).

De menționat că la cartofi, cânepă fibre, mere, pere și struguri recoltatul a fost deja finalizat.

În curs de execuție se află arăturile pentru însămânțările de toamnă, până în prezent brăzdându-se peste 95 la sută din program.

De asemenea, agricultorii din județul nostru execută însămânțările la grâu + secară (realizat 80 la sută din program), orz (realizat 95 la sută) și orzoaică de toamnă (realizat 96 la sută).

În paralel se mai fac arături pentru însămânțările de primăvară și se lucrează la eliberarea terenului acolo unde este posibil acest lucru.

Domnul inginer **Ioan Bărluț**, specialist la Direcția Agricolă Arad declară: **„Deocamdată, pot spune că suntem încă în grafic, în privința lucrărilor de sezon"**. În legătură cu producția de porumb din acest an (3.822 kg/ha), ing. Bărluț apreciază că **„este cam mediocră în primul rând din cauza condițiilor meteo total nefavorabile cu care s-au confruntat producătorii agricoli în acest an. Să ne amintim că pe foarte mari suprafețe, agricultorii au fost nevoiți să însămânțeze de două ori".**

COSMIN TRIF
Foto: **VIOREL MUSCA**

SOLUȚII PENTRU COOPERAREA ÎN AGRICULTURĂ - OFERITE DE CĂTRE EXPERȚI JAPONEZI

În cursul săptămânii trecute, Centrul Județean de Consultanță Agricolă (CJCA), prin echipa de specialiști implicată în realizarea proiectului comun româno-japonez, reprezentat prin Agenția Japoneză pentru Cooperare Interanțională (JICA), au vizitat cele două unități agricole selecționate a fi transformate în cooperative model și anume **Agroprofit-Pecica și Societatea Agricolă Pădureni - Chișineu Criș**. Experții japonezi au discutat în detaliu diferitele aspecte privind managementul și marketingul actual și cel de perspectivă ale celor două societăți. De asemenea, au fost dezbătute și probleme legate de impactul social al viitoarelor structuri cooperatiste atât asupra membrilor cooperatori cât și asupra comunității rurale locale.

Specialiștii niponi au luat notă de realitățile concrete ale agriculturii județului Arad, ei vizitând toate sectoarele de producție, activități anexe și sociale desfășurate de cele două societăți agricole, apreciind lucrurile pozitive și arătând modalități alternative în rezolvarea anumitor probleme.

Vineri, la încheierea vizitei delegației japoneze în județul nostru a fost organizat un seminar pe probleme privind modalitățile de cooperare în agricultură. Domnul Tetsu O Nakabayashi, consultant în cadrul Uniunii Cooperativelor Agricole din Japonia, pe probleme de management, a prezentat aspecte ale posibilităților lor de organizare a cooperativelor agricole pe care JICA le propune pentru România, cuprinse într-un manual pentru înființarea cooperativelor agricole.

Dl. Masamichi Sakata - expert în probleme de marketing al Federației Naționale a Asociațiilor Cooperativelor Agricole din Japonia a prezentat principalele activități privind achiziționarea și vânzarea produselor agricole pe care viitoarele cooperative vor trebui să le realizeze. Iar dl. Shuji Isshiki, expert internațional, a prezentat căile de succes privind modalitățile de îmbunătățire a stării agriculturii și fermierilor: organizare solidă, achiziții și vânzări unificate, abilități financiare. Dl. Hiroshi Terunuma, reprezentant JICA în România, a prezentat două casete video privind aspecte din organizarea și funcționarea cooperativelor agricole japoneze.

Cu vizita în județul Arad s-a încheiat evaluarea celor opt județe pilot în care se vor constitui, cu sprijin nipon, cooperative agricole, urmând ca delegații să înainteze un raport final atât Guvernului României cât și Guvernului Japoniei, care va aloca sumele necesare finalizării acestui proiect.

COSMIN TRIF

TRACTORIȘTI INCONȘTIENȚI

Probabil sub impulsul guvernanților, care solicită vehement accelerarea campaniei agricole de toamnă, aceasta a ajuns să se „desfășoare" inclusiv pe șosele. Așa se face că, în goana după cât mai multe hectare de arat, mecanicii agricoli nu mai țin cont de nimic, transbordând pe carosabil hălci întregi de pământ. Pe lângă faptul că strică aspectul estetic al drumurilor, noroiul periclitează siguranța circulației rutiere și poate duce la urmări dintre cele mai grave. Culmea este că toate acestea nu se petrec pe vreun drum comunal uitat de lume, ci tocmai pe D.E. 671 (Arad-Oradea). Bunăoară într-o dimineață, mai zilele trecute, am surprins câteva tractoare care lăsau astfel de „amintiri" chiar la intrarea în municipiul Arad, în apropierea sensului giratoriu de lângă fostele sere (la intrarea în Grădiște).

N-am auzit niciodată să fi fost sancționat vreun tractorist mai zelos din cauza faptului că a murdărit carosabilul. La noi merge și așa, doar suntem în plină campanie agricolă de toamnă. Iar dacă o fi, Doamne ferește, să se petreacă vreo tragedie, vinovații vor da vina pe vreme...

COSMIN TRIF

A început perioada de plantare a pomilor fructiferi

Foto: **VIOREL MUSCA**

CERINȚELE PLANTELOR LEGUMICOLE FAȚĂ DE PRINCIPALII FACTORI DE VEGETAȚIE (I)

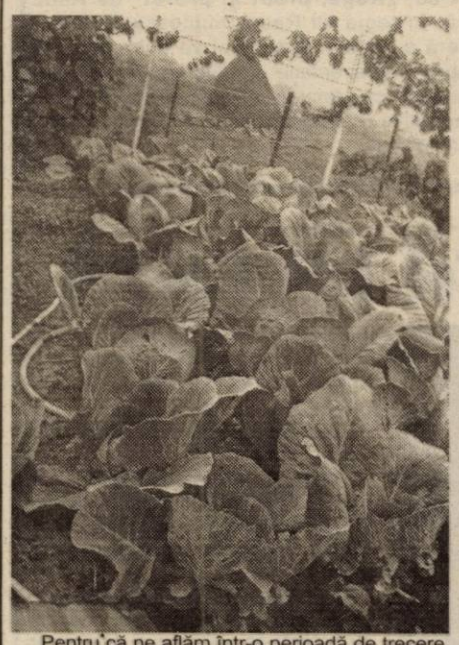

Pentru că ne aflăm într-o perioadă de trecere, între încheierea sezonului 2001-2002 și pregătirile pentru un nou an legumicol, vom aborda o temă cu un caracter ceva mai general, dar de mare importanță în asigurarea unei eficiențe economice ridicate. În esență, vom vorbi despre acțiunea combinată a factorilor de vegetație și modul în care trebuie abordată această problematică.

Optimizarea factorilor de vegetație presupune tehnologii de vârf, cu dotări care să permită un control permanent și posibilități de intervenție operative.

Nivelul prea ridicat sau prea scăzut al parametrilor unuia din factori, în raport cu ceilalți, îl transformă pe acesta în element de stres și în consecință putem înregistra stagnări ale creșterii și dezvoltării generale a plantelor, cu consecințe asupra producției și a eficienței economice. Iată de ce este important să avem un minim de cunoștințe pe baza cărora să putem lua măsurile tehnologice cele mai eficiente.

LUMINA

Lumina influențează toate procesele biologice, începând cu procesul de asimilație și sinteză a principalelor substanțe organice și terminând cu maturarea fructelor.

Cerințele plantelor nu sunt aceleași, ele diferă de la specie la specie și de la o fază de vegetație la alta. Lumina acționează asupra plantelor prin conținut spectral, durată și grad de iluminare. La stabilirea epocii optime de înființare a culturii, factorul lumină are o importanță deosebită, el poate fi parțial compensat prin lumină artificială (la răsad), fertilizări suplimentare cu fosfor (după plantat), biostimulatori în faza de înflorit (Tomato Stim, Cifarex, Faverex, Solex, Revigal, Atonik etc.), îngrășăminte cu potasiu în faza de maturare a fructelor. În general, pentru a obține o eficiență maximă este important să corelăm cerințele plantelor față de lumină cu cele manifestate față de căldură.

CĂLDURA

Plantele legumicole cu pretenții mari (termofile) se cultivă de regulă prin răsad. La aceste specii pragul biologic este situat în jurul temperaturii de 15-16°C, iar intervalul temperaturilor optime între 20 și 30°C, chiar 35°C la unele specii. Principalele specii termofile sunt: tomatele, ardeioasele, vinetele, castravetele, dovlecelul, pepenele galben, pepenele verde.

Speciile legumicole cu pretenții mai reduse sunt: ceapa, salata, spanacul, ridichile, conopida, varza, țelina la care pragul biologic este cuprins între 1,6 și 4,5°C, iar intervalul temperaturilor optime este foarte larg 10-35°C.

La toate speciile legumicole pretențiile față de căldură variază și în funcție de faza de vegetație, fiind foarte mari în faza de germinare a semințelor și mari spre sfârșitul perioadei de vegetație.

Temperaturile prea ridicate, după răsărire, au efect negativ asupra inducției florale (tomate, ardei, vinete, castraveți) și pot duce la creșteri vegetative luxuriante. De asemenea, temperaturile situate sub pragul biologic al speciei, în cazurile plantelor termofile pot duce la moartea acestora, chiar dacă înregistrează valori pozitive (ex. temperaturi de 10°C în sol, mai multe zile consecutiv, în cazul bostănoaselor).

Tot datorită unor temperaturi situate sub pragul biologic pot apărea și unele carențe induse de fosfor, fier sau fenomenul de secetă fiziologică. În timp ce temperaturile ridicate și seceta produc deficiențe în absorbția potasiului.

APA

În general, legumele sunt pretențioase față de apă. Consumul diferă de la specie la specie, dar și de la o fază de vegetație la alta.

Răspund bine la irigare: vinetele, castraveții, ardeioasele, tomatele, salata, vărzoasele și au pretenții reduse pepenii verzi, pepenii galbeni, dovleceii etc.

Excesul de apă din sol poate duce primăvara la carențe de azot și este greu tolerat de majoritatea legumelor. În acest sens, țelina are cea mai mare toleranță.

Apa în exces poate determina carențe de mangan, magneziu sau bor, fenomene foarte grave mai ales la speciile cu pretenții mari față de aceste elemente (conopidă, varză, sfeclă roșie, țelină, morcov, ceapă, spanac etc.) În astfel de situații sunt necesare fertilizări faziale cu îngrășăminte complexe cu microelemente (Cropcare, Kristalon etc.).

Consumul de apă este puternic influențat de temperatură, prin nivelul evapotranspirației pe care o determină precum și de umiditatea atmosferică.

AERUL

Aerul este important prin compoziție și prin mișcările sale, care sunt suportate în mod diferit de plante.

Conținutul normal al aerului în oxigen este de 24%, iar în CO_2 de 0,03%. Mărind concentrația de CO_2 până la 0,3-0,45 se produce o intensificare a asimilației plantelor.

Umiditatea atmosferică a aerului este foarte importantă, iar pretențiile diferă de la specie la specie. Preferă valori mai ridicate varza, conopida, gulioarele, salata, castraveții și nu sunt indicate pentru pepene verde, tomate, vinete etc.

Nu suportă expunerea la curenți de aer pepenele verde, pepenele galben, castravetele, dovlecelul etc.

Mișcările aerului pot accentua seceta atmosferică, motiv pentru care vom avea în vedere atenuarea efectelor sale prin udări sau alte mijloace (paravane, perdele de protecție etc.)

A FI CELEBRU ÎNSEAMNĂ PENTRU MINE A RĂMÂNE MODEST

Interviu cu omul de afaceri, cântărețul, poetul și colecționarul de artă PETER INFELD

Astăzi sosește în Arad domnul PETER INFELD. Dumnealui este totodată om de afaceri și om de cultură. Ca om de afaceri conduce firma de renume mondial THOMASTIK-INFELD, producătoare de materiale pentru instrumente muzicale, râvnite de toți cordarii din lume. Afacerea s-a dezvoltat din 1919, cunoscând urcușurile și coborâșurile prin care a trecut toată Europa, dar condusă cu seriozitate, în cultul muncii serioase și bine făcute, ea a ajuns la înflorirea actuală.

– Cum e să trăiești cu un nume de asemenea rezonanță? Adresându-mă dumneavoastră mi se pare că vorbesc cu o instituție. Spuneți-ne, cum se trăiește fiind celebru, dar și purtând atâta responsabilitate?

– Importanța numelui, celebritatea și responsabilitatea sunt calități care se formează pe parcursul experienței de viață, care cu timpul devine tot mai grea și, în același timp, tot mai ușoară. Preluarea responsabilității în cadrul activității mele în firmă reprezintă zi de zi o necesitate. A fi relativ celebru înseamnă pentru mine în același timp a rămâne modest. Numele **Thomastik-Infeld,** ca producătorul celor mai bune corzi muzicale din lume, s-a dezvoltat încet dar continuu în cadrul activității mele în firmă așa încât astăzi nu-mi este greu să trăiesc cu toate aceste trei atribute.

– Cum se împacă omul de afaceri cu omul de cultură ?

– Privind prin prisma corzilor muzicale, legătura dintre mine și arte a existat dintotdeauna. Prin intermediul activității mele de colecționar de artă - activitate ce presupune o tot mai apropiată relație de amiciție cu artiștii - drumul meu spre tărâmul cultural a început deja din anii de tinerețe. Am început să colecționez lucrări de artă încă din 1965 împreună cu mama mea. Să ajungi să deții o astfel de colecție producând corzi muzicale nu a fost deloc ușor deoarece câștigul a fost întotdeuna condiționat de foarte mult angajament în activitatea de conducere a firmei și de export.

– Succesul material și bunăstarea nu sunt deajuns? Ce vă oferă cultura?

– Faptul că atunci când seara stând acasă, ascult muzică, citesc, îmi întâlnesc prietenii nu înseamnă încă neapărat bunăstarea. Aspirațiile mele tind dintotdeauna spre celălalt mal - care înseamnă să acumulez arte, chiar dacă aceasta este de multe ori imposibil de atins cu mijloace financiare sau nu există pe piață. Astfel ca aceste gânduri, aspirații - preocupându-mă de dimineața până seara - constituie pentru mine o tensiune, emoție, relaxare și bucurie.

– Când v-ați apropiat de muzica vocală ? Cine v-au fost maeștrii ?

– Drumul meu - în acest sens - nu a fost unul predestinat. M-am născut în anul 1942 și am avut ocazia să cunosc greutățile și neajunsurile vieții. Prin intermediul firmei și al regretatei mele mame - care mi-a deschis ochii spre pictură, literatură și operă - am avut acces spre muzică. Astfel, la 14 ani cunoșteam deja arii din opere cântate de mari tenori - di Stefano, del Monaco, Corelli. Prietenul meu de școală, Rudi, m-a pus pentru prima dată pe gânduri determinându-mă să încep să cânt și așa a început drumul lung și anevoios în căutarea vocii mele, calităților ei și a găsirii unei soluții prin care să reușesc să pun în acord ritmul vieții mele cu cerințele pe care le ridică conducerea firmei Thomastik-Infeld. După nenumărate ore de studiu al canto-ului, cu mai mulți profesori, firul vieții m-a condus spre Italia, unde am avut ocazia să studiez cu Mario del Monaco și cu fratele său, Marcello, colegii mei fiind Giacomini, Martinucci, Cecchele. Deși nu cunoșteam nici un cuvânt în limba italiană ei m-au acceptat și integrat în anturajul lor. După mulți ani în care am continuat studiul canto-ului în Viena, activitatea din firmă fiind mai importantă decât preocuparea de a face o carieră ca și cântăreț profesionist a luat rolul principal în viața mea.

– De ce cântați?

– Canto-ul înseamnă pentru mine în primul rând disciplină, înțelegând prin aceasta faptul de a învăța să trăiesc disciplinat cu propriul meu corp, acesta găzduind corzile mele vocale. Aceasta m-a ajutat în multe aspecte ale vieții - atât în ceea ce privește firma cât și hobby-urile mele. Corzile vocale a căror stare este direct dependentă de toate aspectele enumerate reprezintă condiția de a putea cânta sau nu. Pe de altă parte, canto-ul reprezintă pentru mine o permanentă aspirație spre mai bine, mai mult, calitatea vocii mele oferindu-mi ocazia atât în public cât și în privat să ofer multă bucurie, emoție.

– Se pare că sunteți răsfățatul mai multor muze - scrieți poezie, pictați?

– Multilateralitatea muzelor mele este pentru mine de regăsit într-o singură persoană, înțelegând prin aceasta că nu mă inspir unilateral. Sunt în același timp un om jovial, filantrop și bucătar din hobby. Așa privită problema în sine, aș spune că a încerca să aduni toate acestea și să le combini presupune o anumită disponibilitate cu care însă trebuie să poți să trăiești, încercând să o regăsești mereu într-o formă nouă, actuală.

– Cum v-ați apropiat de pictură?

– Receptivă la tot ceea ce este frumos, mama mea - șefa plină de simț estetic a firmei Thomastik-Infeld - a fost ani de-a rândul vestită ca una dintre cele mai remarcabile personalități ale scenei artistice vieneze. Casa noastră a constituit, din anii 50 un loc de întâlnire pentru muzicieni; cântăreți, actori, colecționari, galeriști dar și pentru filosofi, pictori, graficieni, sculptori. Am reușit ca, pe lângă produsul nostru de bază, ce-și dobândise renumele mondial, să putem investi într-o însemnată colecție de artă.

– Sunteți un hedonist ?

– Plăcerile vieții constituie pentru mine începutul și sfârșitul unei zile și a vieții mele; însă în sens pozitiv, conferindu-le măsură și scop și în nici un caz în sensul unui mod de viață desfrânat. Am pus valoare întotdeauna pe prietenie și pe oamenii din jurul meu. Disponibilitatea lor include și înseamnă dragoste, înțelegere, răbdare și severitate.

– Veniți pentru prima dată în România și cântați la Arad la aniversarea orchestrei Europa Symphony...

– Mă bucur deja că voi avea ocazia să cânt la concertul aniversar două piese : aria lui Otello - **„Niun mi tema“** și liedul de orchestră **„Devoțiune“** de Richard Strauss. Nu am mai fost niciodată în România, mă bucur însă foarte mult că am această ocazie. Am avut, deja, prin intermediul profesorului meu de canto **domnul Constantin Zaharia** și a prietenului meu drag **Wolfgang Grohs,** cât și a corepetitorului meu **Andrei Roth**, un contact indirect cu România, încât aștept cu multă nerăbdare să o cunosc personal.

Interviu realizat de
DANA TODOR

DOUĂ ACTRIȚE ALE TEATRULUI DE STAT ARAD, PREMIATE LA FESTIVALURI NAȚIONALE

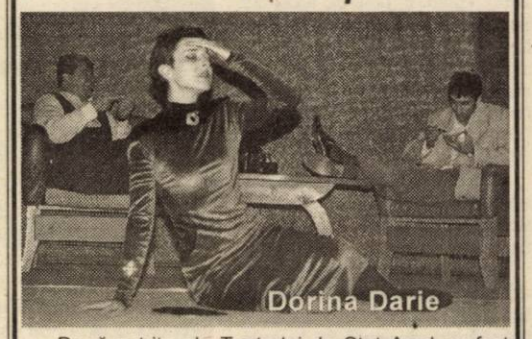
Dorina Darie

Două actrițe ale Teatrului de Stat Arad au fost recent premiate la două festivaluri de teatru din țară.

Pentru rolul Olga din „Castelul" după Kafka, în regia lui Radu Dinulescu, a cărui premieră a avut loc în stagiunea trecută a teatrului arădean, actrița **Dorina Darie** a primit **Premiul pentru cel mai bun rol secundar feminin** la **Festivalul de Teatru Imagine**, ediția a VIII-a, desfășurat la **Târgu-Mureș** în perioada 13-23 octombrie 2002.

Claudia Ieremia >

Actrița **Claudia Ieremia**, proaspăt angajată a Teatrului de Stat Arad, a fost premiată la **Festivalul Dramaturgiei Românești** de la **Timișoara**, pentru **Cea mai bună interpretare feminină**, la concurență cu actrițele Natașa Raab, Ileana Stana Ionescu și Florina Cercel. Premiul a fost acordat pentru două roluri interpretate de actriță în două spectacole (Caragiale și Eminescu) ale Teatrului Național Timișoara. Pe Claudia Ieremia publicul arădean a avut ocazia să o vadă în „Aninimul venețian", spectacol jucat câteva ștagiuni atât la teatrul din Arad, cât și la cel din Timișoara. Actrița va juca și în următoarea premieră a Teatrului de Stat Arad, **„Rege, preot și profet"** de Radu Stanca, în regia lui Radu Dinulescu. O avanpremieră a acestui spectacol va avea loc în 2 noiembrie (reprezentație gratuită pentru pensionari), urmând ca premiera oficială să fie în cadrul acestei ediții a Festivalului de Teatru Clasic, în data de 10 noiembrie.

C.L.

La Chișineu-Criș

PICTURA BISERICII, SCHIMBATĂ LA FAȚĂ

Parohia Orotodoxă din Chișineu-Criș este posibil să fi existat de sute de ani deoarece încă la sfârșitul secolului al XVII-lea se presupune prezența unei biserici de lemn, care a fost reconstruită în anul 1739, având hramul Sf. Apostoli Petru și Pavel - ne spune preotul paroh Liviu Savulov.

Datorită deteriorării ei (avea exteriorul lipit și văruit), în anul 1774 se cere aprobarea pentru construirea unei biserici noi și în toamna anului următor încep lucrările. (Pe clopotul mijlociu este scris: „S-a făcut pe seama Sfintei biserici din Chișineu-Criș - an 1797"; Pe globul de la baza crucii există o însemnare: „Cu ajutorul Sf. Treimi s-a ridicat crucea aceasta" - adică 26 august 1786).

Biserica este din zid (grosime 70 cm) și acoperită cu tablă. Are un plan de biserică - sală cu absidе dreptunghiulare. În exterior atât zidul cât și turnul clopotniței au elemente barochizate.

Ansamblul pictural vădește o personalitate artistică bine conturată, un desen riguros și sigur, exprimat în linii curgătoare între care suprafața prinde viață. Este opera artistului

„Intrarea în Ierusalim" - înainte și după restaurare

Cornel Cenan din Cluj (lucrare executată în 1958, în tehnica frescă). Pictura lui e narativă și lirică, remarcându-se printr-un stil neobizantin decorativ, așa cum îl găsim în stilistica lui Anastasie Demian, care i-a fost maestru. Ansamblul are o gamă coloristică grizată, cu compoziții unitare și portretistică expresivă.

Din păcate, cu trecerea vremii - datorită condițiilor improprii de păstrare a ansamblului pictural - această valoroasă lucrare artistică ajunsese într-o stare de degradare accentuată. Părintele Savulov apelează la un fiu al orașului, prof. Alexandru Munteanu, care acceptă să facă lucrările de restaurare și consolidare a picturii interioare...

„Înaintea începerii lucrărilor - ne-a spus prof. Munteanu - am constatat starea de conservare: datorită condițiilor improprii de păstrare, a lipsei de aerisire și a igrasiei puternice, care a afectat zidurile, întregul ansamblu pictural a fost deteriorat.

Prima măsură a fost îndepărtarea stratului de tencuială, care permitea intrarea igrasiei pe verticală și efectuarea unor lucrări de lambrisare. După ce au fost discutate și alte probleme privind conservarea (pardoseala spartă etc.) s-a trecut la prima fază a restaurării picturii: îndepărtarea fumului și prafului; îndepărtarea stratului fiabil (a căzut la cea mai simplă atingere). S-a procedat la o curățire extrem de atentă, pentru ca să se păstreze cât mai multe din culoarea originală și din pictura executată de Cenan. După aceea s-a trecut la fixarea pigmentului și apoi la refacerea ornamentelor și a picturii.

Lucrarea a durat din iulie 2000 până în aprilie 2001.

În acest complex de lucrări a fost reparat și restaurat complet și iconostasul - pictura murală, aurirea și fixarea definitivă a noului strat pictural.

După încheierea restaurărilor picturale, enoriașii, mulțumiți și încântați, au hotărât să continue și alte lucrări care să pună în valoare pictura: pardoseala a fost placată cu gresie, s-au vopsit scaunele. Și pentru siguranța conservării, în exterior au fost înlocuite jgheaburile și li s-a dat o altă organizare - să nu mai permită curgerea apei pe pereți.

„La toate aceste lucrări - a ținut să menționeze prof. Munteanu - au contribuit în mod hotărâtor enoriașii (fiecare după posibilități) și efortul părintelui Savulov care a fost, zi și noapte, pe șantier."

V. FILIP
Foto: ONORIU FELEA

La 20 de ani

ȘCOALA GENERALĂ „AUREL VLAICU" ARAD

Școala Generală „Aurel Vlaicu" Arad a sărbătorit sâmbătă împlinirea a 20 de ani de existență. Școala s-a înființat ca o necesitate în Cartierul Aurel Vlaicu în septembrie 1982, la început numindu-se „Școala Generală numărul 21". Din noiembrie 2000 a luat un nume frumos și cutezător: Școala Generală „Aurel Vlaicu".

În prezent școla dispune de cabinete, laboratoare, săli specializate, bibliotecă cu volume în limba română, germană, maghiară și engleză, trei cabinete cu calculatoare și o bază sportivă deosebită. Resursele materiale ale școlii sunt puse în valoare de un colectiv de cadre didactice preocupat pentru realizarea unui învățământ de calitate, autentic ancorat în problematica lumii contemporane.

Școala are parteneri importanți atât pe plan local, cât și din alte țări: Anglia, Franța, Germania, Norvegia, Ungaria, Spania și Italia. De asemenea, elevii școlii sunt implicați în numeroase programe: cursuri de limba engleză în timpul vacanțelor de vară, acțiuni de binefacere pentru copiii orfani, acțiunea „Comenius" - finanțată de Comunitatea Europeană, proiectul „Școala mea - spațiu de viață", editarea revistei școlii „Pro Vlaicu" și acțiunea „Ziua Școlii".

Împlinirile amintite se datorează mai ales domnului **Radu Moldovan**, care timp de 20 de ani și-a asumat coordonarea activității complexe și ascendente a școlii, dar și răspunderea de a scoate în evidență realizările fiecărui om al școlii, pentru ca fiecare să se simtă răsplătit și motivat spre a-și împlini crezul. La 1 septembrie 2002, domnul profesor s-a pensionat și pentru realizările acestuia, cadrele didactice și elevii i-au făcut o surpriză, sărbătorindu-l și pe dumnealui la „Ziua Școlii". Din discursul domnului Radu Moldovan reținem: „În această zi și în acest moment solemn de mare sărbătoare a Școlii Generale «Aurel Vlaicu» Arad, 20 de ani de existență, care coincide și cu pensionarea mea, mă aflu într-o postură cu totul și cu totul inedită. Am muncit timp de 20 de ani cu tragere de inimă, cu conștiință, cinste și corectitudine pentru a contribui din plin și a ridica prestigiul acestui lăcaș de învățământ. Dragostea de muncă și de frumos, de bine și de adevăr, proprie oamenilor de pe aceste meleaguri m-a însoțit tot timpul. Nu știu dacă trecerea mea la pensie este o sărbătoare, dar eu o consider așa. Și sunt mulțumit, poate chiar fericit că, după 40 de ani în care am slujit învățământul românesc, am ajuns și la acest moment sărbătoresc".

La eveniment au participat numeroși oaspeți, reprezentanți ai Inspectoratului Școlar Județean Arad, Casei Corpului Didactic, Prefecturii, Palatului Copiilor, Bisericii, Agenției Teritoriale a Taberelor și Turismului Școlar, Comitetului de Părinți, foștilor elevi.

La intrarea în școală, aceștia au putut admira strădaniile elevilor și ale profesorilor reprezentate prin săli de clasă și coridoare frumos amenajate: o colecție impresionantă de șervețele - zona de hobby a elevilor școlii, „natura prietena mea" - colecția clasei a III-a B, colecția revistelor „Pro Vlaicu", mici expoziții de cultură română, maghiară, germană.

Spectacolul a fost întreținut tot de elevii școlii, adevărați artiști. Au cântat, au dansat, a avut loc și o demonstrație de karate. Domnul profesor **Mikloș Șanta** a prezentat și un CD cu toate activitățile școlare și extrașcolare ale elevilor. În încheierea spectacolului, elevii au avut un mesaj special pentru domnul Radu Moldovan; i-au cântat „La mulți ani!", i-au oferit flori și un tort cu cinci etaje.

Gazda perfectă a acestui eveniment, doamna **Petrușca Tămășan**, actuala directoare, a precizat: „Acum, la ceas aniversar, se poate afirma că școala Generală «Aurel Vlaicu» Arad dăinuie prin oameni și faptele lor. Dascălii ei, alături de numeroasele generații de elevi, au desăvârșit «un spirit de Aurel Vlaicu», o școală românească de valoare".

ZORICA ȘIPOȘ
FOTO: VIOREL MUSCĂ

GRUPUL ȘCOLAR DE INDUSTRIE ALIMENTARĂ ȘI-A NUMĂRAT BOBOCII

Joi seara, discoteca Viva a fost gazda Balului Bobocilor de la Grupul Școlar de Industrie Alimentară din Arad. Alina-Alex, Bianca-Gabi, Anca-Andrei, Alina-Andrei, Andreia-Ștefan, Iliana-Radu, Minodora-Radu și Andrea-Cosmin au fost cele opt perechi care au încercat să dovedească că sunt cei mai buni dintre cei buni în probe de vals, tango, fox, rock'n'roll, cultură generală și karaoke.

Toaletele vaporoase ale boboacelor, inocența vârstei, dezinvoltura, au fost la ele acasă printre cele opt perechi intrate în cursa pentru Miss și Mister Boboc 2002.

Atmosfera incendiară a Balului a fost întreținută de momentele muzicale dintre probe, când Ana și Maria Jula, minunatele gemene de șapte ani, au cucerit sala cu vocile și cu prezența lor scenică. La fel de savurate au fost clipele când melodia filmului Zorba Grecul a încins la o horă ad-hoc boboci, organizatori și profesori, inclusiv pe directorul Zenovia Pozdăre. Formația timișoreană Impact a fost ca o mănușă pe gusturile muzicale ale asistenței: Ridicați în picioare, tinerii liceeni prezenți au cântat la unison cu cei doi soliști de la Impact.

Cel mai greu moment a fost cel în care juriul s-a văzut obligat să delibereze. În final, cele mai multe voturi i-au revenit Alinei, de la perechea patru, respectiv lui Ștefan, de la perechea cinci, cucerind astfel titlul de Miss și Mister Boboc 2002. Andrea și Cosmin - perechea opt - au fost ocupanții locului al doilea, iar locul al treilea a revenit fetei de la perechea cinci și băiatului de la perechea patru.

Și pentru ca nici unul dintre participanții la acest concurs să nu fie nedreptățiți, au fost acordate premii de inocență, dance, originalitate, popularitate și complexitate.

Distracția a continuat până după miezul nopții.

T. MATICA
FOTO: M.SZEGO

Joi, la Arad **IRIS - ÎN „MĂTASE ALBĂ"**

Joi, 31 octombrie, începând cu ora 19, la Sala Polivalentă formația IRIS va susține un super-concert live, prilejuit de lansarea noului album „Mătase albă" și de aniversarea a 25 de ani de existență a trupei. Va fi un spectacol inedit, CRISTIAN MINCULESCU și colegii săi îmbinând într-un singur recital ceea ce în mod normal ar fi constituit două spectacole separate.

Publicul arădean va retrăi amintirile și emoțiile trecutului aduse în prezent de hiturile „DA, DA EU ȘTIU" și „DOAMNA ÎN NEGRU" precum și cele mai frumoase cântece compuse de-a lungul timpului cum ar fi: CINE MĂ STRIGĂ ÎN NOAPTE, CASINO, NOAPTEA, MIRAGE, FLOARE DE IRIS, PE APE, IRIS NU PLECA, TRENUL FĂRĂ NAȘ, BABY, SOMN BIZAR, SĂ NU CREZI NIMIC, DULCE ȘI AMAR, ULTIMA TOAMNĂ, etc. oferite în variantă modernă, orchestrația păstrând parfumul specific al pieselor.

Sponsor: COCA COLA FORIA.

DISTRACȚIE ȘI VOIE BUNĂ LA BALUL BOBOCILOR DIN LICEUL V. GOLDIȘ

Liceul Teoretic „Vasile Goldiș" a organizat zilele trecute deja tradiționalul „bal al bobocilor", unde cei mai frumoși și talentați „boboci" și-au etalat aptitudinile pe scenă, în fața colegilor și profesorilor.

Moment prielnic pentru distracție și voie bună, balul bobocilor de la Liceul „Vasile Goldiș" a fost anul acesta (ca de altfel și anul trecut) o reușită. Cele 10 perechi prezente pe scena Casei de Cultură a Sindicatelor au fost puse la încercare de elevii din clasele a XII-a care au fost organizatorii evenimentului. Probele de foc prin care au trecut bobocii (prezentate de Florin Mihoc - TVR Timișoara) au fost cea de cultură generală, cea de cultură muzicală, o probă de îndemânare, prezentarea costumelor originale și proba surpriză. Ultima probă, operă a „seniorilor" de a XII-a a fost una extrem de interesantă și originală: băieții au fost legați la ochi cu o eșarfă iar fetele țineau în mână un carton; reprezentanții sexului puternic trebuiau să deseneze (bineînțeles... „pe întuneric") un „smilly" pe cartonul respectiv. Nu a lipsit nici zbenguielile" pe diferite stiluri muzicale, începând cu vals și terminând cu rock'n roll.

După toată „munca" depusă și după toate emoțiile, au fost desemnați câștigătorii: **Miss și Mister Boboc:** Nicula Crăiță și Rubin Moț; **locul II:** Adriana Demian și Adrian Gârbovan, **locul III:** Amelia Negrea și Paul Vasiliniuc.

Interesante au fost premiile primite de câștigătorii acestea constând în bonuri în valoare de 700.000 lei pentru „miss" și „mister" oferite de Leonardo, produse cosmetice de la Oriflame și ceasuri.

După terminarea festivității de premiere pe scenă și-a făcut apariția „divele" de la Candy (Giulia și Monica), „diva blondă" nefiind prezentă însă la Arad. Distracția a continuat în discoteca Sfinx unde, inclusiv profesorii au putut să se „zbenguie" pe ritmuri de house, hip-hop sau manele. Organizatorii au mulțumit tuturor cadrelor didactice care s-au implicat în eveniment, în special extraordinarei d-nei directoare Dorina Cheta, d-nei profesoare Mirela Chiș, profesorului Gabriel „Bolo" Iasbinski și admirabilei profesoare Slavița Pîrvu.

❖❖❖

Fetele de la Candy au avut timp și ele să schimbe cu noi „două vorbe" în culise, în timp ce așteptau să intre în scenă.

– Cum vi se pare publicul arădean?

– Foarte frumos, sperăm să fie și acum la fel de frumos ca întotdeauna.

– Muzica vă ocupă tot timpul?

– Monica: Nu, avem și școală, mie îmi place să merg la școală, sunt în clasa a 12-a și am mult de învățat pentru bac, dar în mare parte e muzica.

– Giulia: Eu sunt în a 11-a și o susțin pe Monica.

– Ce planuri aveți de viitor?

M: Deocamdată avem foarte multe concerte și suntem bucuroase că suntem aproape de fani.

G: Vom lua o pauză de Crăciun ca să ni-l petrecem cu familia, iar pe urmă vom mai lua încă o pauză când va da Monica examenul de bac.

– Ce transmiteți arădenilor?

– Să fie alături de noi și sperăm să le placă albumul „De vis".

Una peste alta, balul bobocilor Liceului „Vasile Goldiș" a fost un succes. Să vedem la anul...

RADU MUNTEAN
MIHAELA BERGHIAN

plouă
cu afaceri bune

Alcatel 311 30$
Nokia 3310 46$

• dacă te abonezi la Orange în perioada 1 - 31 octombrie, poți transmite gratuit câte 100 de mesaje scrise naționale pe lună în primele 2 luni de abonament. Mai mult, ai telefoane la prețuri speciale:
• Alcatel OT 311 - 30$
• Motorola T 191 - 65$
• Nokia 3310 - 46$
• Sagem MW3026 - 33$

notă:
• prețurile nu conțin TVA;
• mesajele în limba slovacă;
• mesajele scrise nu pot fi trimise către rețelele sonda și nu
• sunt recunoscute în luna următoare
• detalii în magazine

alege Orange
și vei primi
un minunat
cadou
detalii în magazine

EURO - GSM partener Orange
B-dul Revoluției 95 și 31
orange™
(c. 15)

PROTECȚIA FAȚĂ DE GRIPĂ

Oamenii reacționează diferit atât la răceală cât și la gripă. Gripa debutează, de obicei, sever, cu febră, dureri musculare, frisoane, dureri de cap, ochi roșii, tuse uscată, iritativă. Ea este produsă de trei tipuri de bază de virusuri influenza, A, B și C, care se transmit de la persoană la persoană prin contact cu obiectele contaminate. Tipul A produce izbucnirile sezoniere, ca și marile pandamii. Tipul B produce izbucniri mici, iar tipul C nu reprezintă, de obicei, o problemă serioasă. Din păcate, virusul are o mare abilitate de a se schimba suficient, de la an la an, pentru a nu mai fi recunoscut de sistemul imunitar. Aceste mici schimbări de structură sunt produse prin mutații genetice spontane. Ele sunt responsabile de izbucnirile sezoniere, care sunt de obicei limitate, fiindcă imunizarea față de formele vechi conferă protecție parțială.

Rațele sălbatice par să joace un rol important în epidemiologia virusului gripal. Virusul crește rapid în tractúl intestinal fără a produce boala, este trecut de la o rață la alta prin apa de băut și se răspândește în toată lumea prin materiile fecale din timpul migrației. Virusurile gripale pot infecta oamenii, porcii, caii, curcanii și alte animale.

Îmbolnăvirea de gripă necesită repaus la pat de minimum cinzi zile și o perioadă de recuperare de până la două săptămîni. Mai mult, unii pacienți pot dezvolta complicații la gripă - cea mai întâlnită fiind pneumonia, ce poate reprezenta un potențial pericol pentru viața persoanelor cu risc.

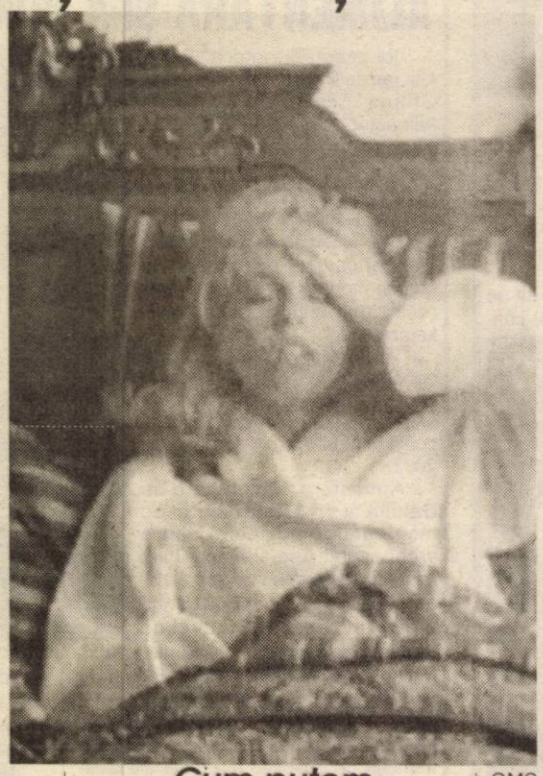

Cum putem preveni GRIPA?

▼ trebuie să evităm contactul strâns cu oamenii infectați și să nu folosim în comun alimente, băutură, veselă. Persoanele în vârstă sunt sfătuite să evite aglomerațiile în sezonul gripei

▼ să nu fumăm. Chiar și fumatul pasiv crește susceptibilitatea, mai ales la copii.

▼ vaccinați-vă dacă faceți parte dintr-un grup cu risc crescut. Iată care sunt aceste grupuri:

- adulții și copiii cu boli cronice respiratorii sau cardiovasculare și cei HIV pozitiv

- persoanele din casele de îngrijire și din instituțiile pentru cronici

- medicii și asistentele și alt personal care vin în contact cu grupuri de risc crescut

- oameni aparent sănătoși, peste 65 de ani

- adulții și copiii cu diabet, boli renale și alte boli cronice

Problema cu vaccinul antigripal o constituie prețul. Este scump, mai ales pentru un pensionar. Nădejdea multor persoane stă în medicul de familie, însă nici el nu e de ajutor. Numărul de vaccinuri antigripale repartizate fiecărui medic de familie este insuficient. Prin urmare, singura soluție este să vă cumpărați vaccinul antigripal, fiindcă autoritățile române nu sunt pregătite să vă ofere această protecție, în ciuda recomandărilor OMS.

Persoanele care nu își pot permite să cumpere vaccinul antigripal, sunt sfătuite să apeleze la produsele fitoterapeutice, genul IMUNOGRIP sau la cele homeopate, cum este OSCILOCOCCINUM (granule), să consume ceaiuri vitaminizante (măceșe, cătină, urzică, coada-calului, afine), lămâi (sucuri proaspete, macerate), produse apicole (polen, propolis, lăptișor de matcă).

Actualități medicale

❑ **copiii care locuiesc la țară sunt mai puțin afectați de astm și de alergii,** deoarece sunt foarte expuși la bacteriile din mediu

❑ **sexul nu dăunează inimii mai mult decât urcatul scărilor.** Studiile anterioare arată că bărbații bolnavi de inimă erau speriați și chiar evitau sexul. Cercetătorii americani arată însă că, indiferent de durată și de intensitate, sexul nu solicită inima într-un asemenea grad încât aceasta să aibă de suferit.

❑ **suplimentele alimentare pe bază de argint coloidal sunt cunoscute pentru acțiunea antibacteriană și consolidarea sistemului imunitar.** Acest lucru l-a aflat și un senator american, care din 1999 a început să-și fabrice singur soluția, încărcând electric două fire de argint într-un pahar cu apă. Efectul? În urmă cu un an, pielea sa a început să se coloreze în albastru-cenușiu. „Oamenii mă întreabă dacă sunt mort, eu le răspund că fac repetiții pentru Halloween".

❑ **CIALIS (TADALAFIL) este un nou medicament pentru combaterea disfuncției erectile,** care este definită ca imposibilitatea constantă de a ajunge și de a menține starea de erecție atât timp încât să poată avea loc un contact sexual. În 80% din cazuri, impotența este determinată de diverse afecțiuni, cum ar fi bolile cardiovasculare și diabetul, iar în 20% din cazuri sunt incriminați factori psihologici.

❑ **copiii devin mai repede dependenți de tutun.** Două țigări pe săptămână sunt de ajuns pentru ca un copil să devină dependent de nicotină, creierul, încă în creștere, fiind mai vulnerabil la dependență decât cel adult.

❑ **pierderile de memorie** care apar odată cu vârsta se datorează, s-ar părea intervenției active a unei enzime. Nu tot ceea ce învățăm ne este util, așa încât creierul are nevoie de un mecanism care să evite încărcarea memoriei cu date inutile. Înhibarea genetică a acestei enzime, în experiențele pe șoareci, a dovedit o capacitate mai bună de învățare și de memorare și o uitare în mai mică măsură a ceeă ce s-a învățat. Aceste rezultate ajută la clarificarea biologiei memoriei și a uitării.

SELENIUL reduce riscul de cancer

Cercetătorii americani susțin că seleniul ajută mecanismele naturale de apărare a organismului, inclusiv sistemul antioxidant de apărere a celulelor, reducând efectiv riscul de a face cancer. Majoritatea regimurilor alimentare sunt sărace în seleniu, dar un supliment alimentar zilnic poate compensa această deficiență.

Nu sunteți singur!

...UNUL DIN OPT BĂRBAȚI SUFERĂ ÎNTR-UN FEL SAU ALTUL DE O DISFUNCȚIE SEXUALĂ (IMPOTENȚĂ, ERECȚIE SLABĂ, INSUFICIENTĂ SAU EJACULARE PREMATURĂ).

...BĂRBAȚII ÎN VÂRSTĂ CRED CĂ NUMAI EI AU PROBLEME DE DINAMICĂ SEXUALĂ, ÎN VREME CE TINERII CRED CĂ CEI PESTE 60 DE ANI NU MAI SUNT INTERESAȚI DE VIAȚA LOR SEXUALĂ.

...STATISTICILE CLINICILOR ON DIN TOATĂ LUMEA ARATĂ CĂ FIECARE BĂRBAT CAUTĂ ÎMBUNĂTĂȚIREA VIEȚII LUI SEXUALE.

...EJACULAREA PRECOCE, ERECȚIA SLABĂ ȘI IMPOTENȚA SEXUALĂ AU REZOLVARE PRIN TRATAMENTE MEDICALE MODERNE OFERITE DE CLINICA ON.

Nu face compromisuri. Nu mai aştepta.

Sună acum pentru o programare!

TIMIŞOARA: 0256-434888

București: 021-3111929
Baia Mare: 0262-214243
Iași: 0232-265551
Brașov: 0268-333989

(2734254)

MEDICUL VĂ RĂSPUNDE!

• **D.G., 42 ani, Arad.** Pentru a face tomografie computerizată la EUROMEDIC, aveți nevoie de avizul specialistului. Medicul de familie nu are dreptul să vă trimită la această investigație.

• **R.D., 66 ani, Arad.** Păpădia este planta cea mai bună împotriva afecțiunilor reumatice. Se folosește atât rădăcina cât și partea aeriană a plantei: 2 linguriță de rădăcină și frunze se fierb 3 minute la foc mic, în 200 ml apă. Se lasă 10-15 minute, se strecoară. Este o cură recomandată în artroze și inflamații articulare. O altă plantă valoroasă pentru combaterea reumatismului este mesteacănul: o lingură de frunze de mesteacăn se opărește cu apă fierbinte, 10 minute și se strecoară. Se beau 2-3 căni pe zi. În artritele cronice se recomandă următorul amestec de plante: frunze și rădăcini de păpădie, pulbere de coji de salcie, frunze de mesteacăn, frunze de nuc, frunze de urzică, coada-șoricelului (sau mușețel), coada-calului, mentă, toate în părți egale. Două linguriță din amestec se opăresc cu 250 ml apă, se lasă 15 minute, se strecoară și se beau 2-3 căni pe zi.

În uz extern, vă recomand comprese cu **soluția Vitalizant** (un extract nealcoolic din 12 plante medicinale), preparată de dl. inginer horticol I. Groza (magazinul „Natura", str. L. Blaga, nr. 15). Aceste comprese trebuie urmate de aplicarea unguentului antireumatismal, pe bază de gălbenele, coada-șoricelului, mușețel, extract de cimbru.

Beneficiile aspirinei

Administrată pacienților care au suferit intervenții chirurgicale de sudare a vaselor de sînge, aspirina reduce simțitor mortalitatea și riscurile de accidente post-operatorii, arată un studiu internațional apărut în "The New England Journal of Medicine".

Studiul s-a desfășurat în 70 de spitale din 17 țări. Rata mortalității a fost de 1,3% la persoanele cărora li s-a administrat aspirină în primele 48 de ore după operație și de 4% în grupa celorlalți pacienți. Tratamentul cu aspirină a fost asociat și cu reducerea cu 48% a riscurilor de infarct miocardic, cu 50% a riscurilor de accidente vasculare cerebrale și cu 74% a riscurilor de insuficiențe renale. Analiza a arătat că nici un alt medicament sau factor nu poate să explice rezultatele net superioare ale pacienților tratați cu aspirină și că folosirea acestui medicament nu agravează hemoragiile și infecțiile.

"Utilizarea rapidă a aspirinei după o intervenție de sudare vasculară este sigură și se asociază cu reducerea riscului de mortalitate și a complicațiilor implicînd inima, creierul, rinichii și căile de tract gastro-intestinal", încheie autorii studiului efectuat sub conducerea dr. Dennis Mangano, de la Ischemia Research and Education Foundation, San Francisco, California.

FARMACIA VERDE

* **Levănțica** are efect diuretic, spasmolitic, sudorific, tonic, dezinfectant, sedativ, antitermic. Se recomandă în oligurie, uremie, astenie, anxietate, hiperexcitabilitate nervoasă, guturai, laringită, bronșită, astm, gripă, stări febrile, insomnie, migrenă, prurit tegumentar.

* **Păpădia** este cu efect colagog, coleretic, alcalinizant, laxativ, diuretic, venotonic, astringent. Se recomandă în gastrite hiperacide, dischinezii biliare, enterocolite, obezitate, gută, reumatism, ateroscleroză, varice, ulcer varicos.

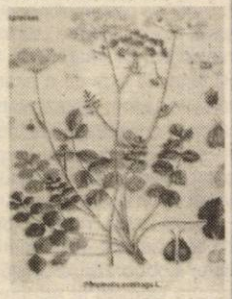

* **Pedicuța** se recomandă în litiaza renală, colici renale, hepatită, ciroză hepatică, artrită, inflamația testiculelor, colită cronică, hemoroizi, reumatism.

* **Troscotul** este diuretic, depurativ, astringent, hipotensiv, mineralizant, hemostatic, antiinflamator. Se recomandă în hipertensiunea arterială, enterită, diaree, afecțiuni ale tractului respirator și urinar, gută, reumatism, artrită, anemie, hemoragii, varice, flebită, hemoroizi.

Pagină realizată de
dr. MARIA FILIMON

DE LA UN STADION LA ALTUL

Între pronosticul lui Petre și tactica lui Mister

• Imediat după ultimul fluier al arbitrului gălățean Sorin Burloiu, ne-am adus aminte de declarația lui Florentin Petre, care spunea - înainte de meci - că **„vreau să le dăm la UTA, dacă se poate - vreo 4-5 goluri"**. Iată - așadar - că „Piticul" a știut ce a știut și pronosticul său a fost exact. • După meci, el a declarat că îi dedică golul antrenorului dinamovist, Cornel Dinu. • Înainte de meci, „eroul de la Sevilla", Helmuth Duckadam își căuta locul în preajma tribunei oficiale a stadionului din „Ștefan cel Mare". Într-un final, directorul executiv al „câinilor roșii", Cristi Borcea, l-a luat de brat pe Duckadam și l-a condus la „oficială". De menționat e faptul că Helmuth a refuzat o invitație de la Emanoil Gherghel pentru a sta la tribuna 0, spunându-i directorului executiv de la UTA că el intră și cu spatele la „oficiala" oricărui stadion din România, fără să aibă nevoie de nici o invitație. E. Gherghel nu se dezminte și mai primește o „palmă". Asta, chiar dacă a vrut să facă un lucru bun. Nu însă cu un simbol al fotbalului românesc. • Ionuț Popa a forțat destinul la joc, făcându-și un lot din care putea alinia o linie de mijloc doar din fotbaliști de 19 ani. E vorba de Mărginean, Pit, Drida și Fritea. Culmea e faptul că din minutul 66 s-a întâmplat acest lucru, dar tactica lui Mister nu a dat roade. • Un obiectiv ascuns al celor de la UTA era să-i arate lumii pe Jeremie Njok și Radu Mărginean. Cei doi sunt - în opinia conducătorilor arădeni - cei mai îndreptățiți să fie vânduți. Mai mult, dacă fotbalistul camerunez avea referințe pentru a sări în ochi, Mărginean a fost pus căpitan al echipei în jocul cu „câinii roșii". Din păcate, primul s-a accidentat foarte devreme, iar al doilea nu a reușit să se remarce, deoarece UTA a fost o simplă figurantă în fața elevilor lui Dinu. • Pentru a fi și mai corecți, trebuie spus că exact ceea ce-și propune Ionuț Popa la fiecare partidă, adică marcaj la sânge și pressing încă din treimea neutră de teren; nu a existat în fața celor de la Dinamo. Elevii săi nu au făcut deloc pressing, iar marcajul nu a existat, mijlocașii și fundașii UTA-ei stând la trei-patru sau chiar cinci metri de adversari. Așa ceva nu s-a întâmplat nici măcar în jocul de la Piatra Neamț, acolo unde arădenii au fost pentru prima dată parcă sedați. • Practic, pierderile se numesc Mărginean și Botiș, suspendați pentru următorul meci și Baldovin, care are o umflătură cât o ceapă și o gaură de cranpon pe laba piciorului stâng. Acesta a avut de suportat și o „talpă" a lui Dan Alexa, lucru ce l-a făcut pe „rezerva" UTA-ei, portarul Daniel Bogdan, să declare: **„Alexa ăsta, are smoală în cap, în loc de minte"**. • Vrem să uităm cât mai repede de mimica jucătorilor arădeni, în șoseaua „Ștefan cel Mare" și deja ne zboară gândul la partida cu Astra Ploiești, de sâmbătă de la Arad. Victoria e imperios necesară, pentru a nu deveni - iarăși - condamnați certi la retrogradare. Cei de la UTA - trebuie să-și schimbe atitudinea față de fotbal, avută în „telenovela" cu Dinamo, pentru a câștiga punctele puse în joc.

LEO SFÂRA

Mănăilă - spectator la Petroșani

Rămas fără angajament după ce a renunțat la postul de antrenor secund la F.C. UTA, Dan Mănăilă a putut fi văzut în dese rânduri pe arenele din Arad, ca simplu spectator. Nimic anormal până aici, că omului îi place fotbalul și nu poate sta departe de fenomen, însă a colinda țara pe cheltuiala proprie (spune el) e cu totul altceva. Sâmbătă, l-am întâlnit pe Dan chiar în tribunele stadionului din Petroșani, la meciul dintre Jiul și ACU Arad, ca simplu spectator.Deși am încercat să-l tragem de limbă, dialogul cu fostul „secund" al Bătrânei Doamne nu ne-a putut stăpâni mirarea căci: „Îmi aleg pentru vizionare un meci în fiecare weekend, iar azi mi s-a părut interesant Jiul-ACU. Pentru mine nu e importantă distanța de casă, atâta timp cât văd fotbal de bună calitate. De aici voi pleca la Târgu Jiu, unde am ceva treabă."- au fost cuvintele lui Mănăilă. Noi știm însă că antrenorul s-a aflat la un moment dat cu un picior la Jiul și poate că era cu amândouă dacă „minerii" pierdeau cu trupa lui Marcel Coraș, sâmbătă. Așa însă, Dan al nostru a dat o fugă și până la Târgu Jiu, căci Pandurii nu merg tocmai bine în ultimul timp și ar fi o pâine bună de mâncat în orașul lui Brâncuș. Și apoi tot Mănăilă spune: **„Nu mai vreau să fiu secundul nimănui, a venit timpul să am și eu o echipă pe mână."** Așadar să vină ofertele!

C. MNERIE

Handbal masculin

ȘI ACUM, MENȚINEREA!

● Entuziasmant modul în care cele două echipe, H.C. Arad și S.C. Cuart Baia-Mare, au luptat pentru cele două puncte și implicit pentru prima poziție. A fost un meci ce a semănat cu unul de Liga Națională, acolo unde vor să ajungă ambele echipe. Ce au avut în plus arădenii? Și-au dorit enorm să treacă în frunte și au jucat mai bine. Oricum, Baia-Mare este o formație puternică, de fapt, credem noi, singura ce le-ar putea pune probleme. ● Niciodată, până sâmbătă, în meciurile de acasă, antrenorul Ștefan Deacu nu s-a ridicat de pe banca tehnică. Adversarele, cu un lot slab, i-au permis. La disputa cu băimărenii dacă a luat loc cinci minute. Deh, au fost de talia lor. ● Cea mai simpatică spectatoare a fost fetița lui Adrian Dreghici. Înainte ca jucătorul să execute o lovitură de la 7m, micuța nu mai contenea cu încurajări de genul: „tati, tati, dă gol", numai că nu a fost să fie. ● Odată preluat fotoliul de lider, trebuie ocupat cât mai mult. Sâmbătă, echipa arădeană întâlnește în deplasare pe H.C. Aleșd, dar cum gazdele nu au sală, iar după 1 noiembrie nu se mai poate juca în aer liber, disputa va avea loc la Oradea.

ADELA C.

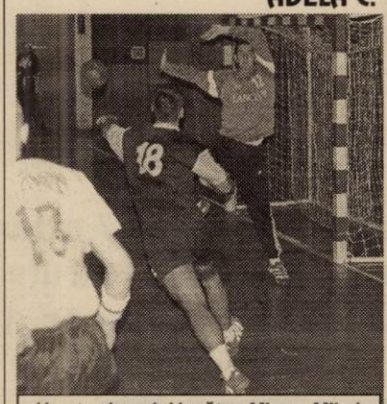

Un atu al noului jucător, Mircea Mihai: pătrunderile spectaculoase pe extremă
Foto: **ONORIU FELEA**

Baschet feminin

URMEAZĂ GREUL

■ Cu victoria de sâmbătă în fața formației CET Govora, B.C. ICIM a bifat cel de-al treilea succes din cinci partide. Deși se credea că oaspetele ar putea pune ceva piedici, nu a fost deloc așa, iar dacă arădencele ar fi jucat ca și în meciul cu Sportul Studențesc lumea ar fi fost mai mulțumită. Acum urmează două meciuri cu adevărat dificile. Primul cu Universitatea Cluj-Napoca, echipă ce a învins liderul, Livas Târgoviște. Iar în 8 noiembrie cu formația de la Turnul Chindiei, ce se întoarce din Croația, de la un meci din Cupele Europene și a cerut devansarea cu o zi a disputei. Să fie vicecampioanele victime sigure? Chiar de se vor vedea întrecute, nu vor sta cu mâinile în sân. ■ În rest... sperăm ca jucătoarea Cristina Moiseev să continue la fel de bine, cele două accidentate să revină cât de curând pe teren, publicul să vină la sală și vedem noi ce o mai fi.

A. C.

BOGDAN POPA - CAMPION BALCANIC LA GIMNASTICĂ AEROBICĂ

La Constanța s-au încheiat Campionatele Balcanice de gimnastică aerobică, competiție la care arădeanul Bogdan Popa a cucerit două medalii: *una de aur și una de bronz*.

Sportivul legitimat la C. S. Urania Arad (antrenat de Andreea Toth) a câștigat titlul balcanic la individual și locul III la perechi. Vă reamintim că Bogdan Popa este campion mondial en-titre cu echipa României la gimnastică aerobică.

D. SCRIDON

Pe terenurile Diviziei D

CE SE ÎNTÂMPLĂ LA IRATOȘU?

Runda a XI-a a fost una interesantă, din punct de vedere al rezultatelor. Lupta, atât la vârf cât și la subsol, s-a „ascuțit", iar arbitrajele au fost parcă ceva mai bune. Mai rămâne ca și observatorii, să fie rotați, pentru că ne-am săturat de aceleași mutre acre etapă de etapă. De pildă, Vătran nu se satură cu delegările de la „C" și mai „fură" pâinea de pe la un joc de „D" sau chiar „Onoare". Derby să fie, ori bani să iasă, că viața e grea...

• Scorul etapei l-a reușit Șirianа în deplasare, la Sebiș, pe terenul „lanternei roșii". De fapt, cel mai bun atac a spulberat cea mai firavă apărare. • Revelația de anul trecut, Înfrățirea Iratoșu, nu se mai regăsește de câteva etape. Patru înfrângeri consecutive, o „dezertare" a antrenorului jucător Florin Arhilie, un primar Gh. Lăcătuș pe bună dreptate supărat și un - 6 „la adevăr", care ne dă dreptul să întrebăm: **„Ce se întâmplă la Iratoșu?"** Au profitat de degringolada iratoșenilor, „vameșii" de la Nădlac, care s-au apropiat la două victorii de lider. • Care lider, Olimpia Bârzava, a depășit la un scor parcă prea sever, față de cele întâmplate pe teren, pe Voința Macea. Pe Valea Mureșului, la 60 km de Arad am găsit un public numeros și bun cunoscător al fenomenului, un primar și viceprimar cu deschidere pentru sportul rege, o echipă experimentată, care cu două-trei „plombe" ar putea face față unui eșalon superior. Dar vorba lui Nelu Martin - omul care le face pe toate la Bârzava - mai e mult până departe. Am mai consemnat și viclenia trimisului AJF, Ioan Kocsis Josan, care una a spus reprezentaților presei și alta arbitrilor. Păi, nea' Ioane de ce n-ai avut curajul să ne-o spui de la obraz, să trecem dincolo de gard? • Doar sentimentul de milă i-a mai potolit pe cei de la Comera, să nu înscrie o duzină de goluri în poarta lui Zaburică (Armonia Ineu). Circulă zvonul că pe la Ineu bate vânt de retragere, dar cum nu vrem să-l supărăm pe Sergiu Havași - pentru ce a fost odată... - ne oprim aici. Pe moment! • Gloria a „divorțat" de Sânleani și s-a mutat pe „Blănarul", semn că, atunci când în această rubrică am scris despre neînțelegerile Cameniță - Bulzan, am avut dreptate. Nu ne încălzește cu nimic, dar asta e. Chiar și pe teren neutru, „șoimii" Lipovei n-au putut face față Gloriei. • În schimb, alți „șoimi" de pe la Pâncota dau semne de revenire după startul mai puțin convingător de campionat. Ultima „victimă" a echipei pregătite de tânărul Raul Negrilă a fost Crișul Chișineu Criș și cu +1, pâncotanii stau pe un loc călduț. • Cu un nou antrenor, fostul utist Radu George, la timonă, Mureșul Zădăreni s-a cam chinuit cu niște studenți ce joacă pentru Vinga. Să fi fost de vină emoțiile debutului? • În fine, copiii Romvestului nu se dezmint, mergând după principiul „una caldă, alta rece". A fost victorie la Iratoșu, eșec acasă și acum, un punct mare cât „Casa Scânteii" la Socodor, acolo, de unde puține echipe se întorc cu ceva în traistă. În afară de goluri multe.

DANIEL SCRIDON

CAMPIONATUL JUDEȚEAN „ONOARE"

Seria A

Rezultatele etapei a XI-a: Voința Mailat - Podgoria Ghioroc 5-0; Stăruința Dorobanți - Mureșul Ususău 3-1; Partizan Satu Mare - Victoria Zăbrani 4-0; Păulișana Păuliș - Glogovăț '99 3-1; Unirea Șeitin - Victoria Felnac 6-3; Mureșana Măndruloc - Viitorul Săvârșin 2-3; Foresta Sânpetru German - Voința Zimandul Nou 0-1; Progresul Pecica - Inter Zimand Cuz 5-1.

Clasament

1. Șeitin	11	8	1	2	33-16	25	(+10)
2. Zimandul N.	11	7	2	2	35-20	23	(+8)
3. Felnac	11	7	1	3	36-20	22	(+7)
4. P.Pecica	11	7	1	3	23-13	22	(+4)
5. Mailat	11	6	2	3	29-17	20	(+2)
6. Ususău	11	6	1	4	26-23	19	(+1)
7. Ghioroc	11	6	0	5	27-20	18	(0)
8. Dorobanți	11	5	3	3	24-23	18	(0)
9. Săvârșin	11	5	2	4	26-21	17	(+2)
10. Zimand C.	11	4	2	5	20-29	14	(-1)
11. Sp. German	11	4	1	6	15-24	13	(-2)
12. Satu Mare	11	4	0	7	27-26	12	(-6)
13. Glogovăț'99	11	4	0	7	25-34	12	(-6)
14. Măndruloc	11	3	0	8	21-36	9	(-6)
15. Zăbrani	11	2	1	8	11-30	7	(-11)
16. Păuliș	11	1	1	9	11-37	4	(-11)

Etapa următoare (duminică, 3 noiembrie 2002): Săvârșin - Sânpetru German, Felnac - Măndruloc, Glogovăț '99 - Șeitin, Zăbrani - Păuliș, Ususău - Satu Mare, Ghioroc - Dorobanți, Pecica - Mailat, Zimand Cuz - Zimandul Nou.

Seria B

Rezultatele etapei a XI-a: Victoria Lunca Teuz - Crișul Alb Buteni 1-0; Chiciora Dud - Crișul Alb Șicula 9-0, Recolta Apateu - V. Satu Nou 2-3; Gloria Cermei - Flacăra Țipari 1-0; F.C. Național Sintea Mare - Cetate Dezna 2-0; Viitorul Șepreuș - Dacia Beliu 2-4; Progresul Nădab - Codru Hășmaș 3-0 (f.j.); Voința Agrișul Mare - Șoimii Șimand 5-0.

Clasament

1. Dud	11	9	2	0	47-12	29	(+11)
2. Beliu	11	8	1	2	29-11	25	(+10)
3. Sintea Mare	11	7	1	3	29-17	22	(+7)
4. Șicula	11	7	1	3	26-18	22	(+4)
5. Agrișul Mare	11	7	0	4	31-15	21	(+3)
6. Satu Nou	11	6	2	3	29-23	20	(+2)
7. Țipari	11	5	2	4	24-15	17	(-1)
8. Nădab	11	5	2	4	26-27	17	(-1)
9. Apateu	11	5	0	6	26-27	15	(-3)
10. Șimand	11	4	1	6	21-27	13	(-2)
11. Buteni	11	4	1	6	26-35	13	(-5)
12. Hășmaș	11	4	0	7	17-39	12	(-3)
13. Lunca Teuz	11	2	3	6	15-29	9	(-9)
14. Dezna	11	2	2	7	10-28	8	(-7)
15. Șepreuș	11	2	1	8	20-36	7	(-8)
16. Cermei	11	1	1	9	15-30	4	(-11)

Etapa următoare (duminică, 3 noiembrie 2002): Beliu - Nădab, Dezna - Șepreuș, Țipari - Sintea Mare, Satu Nou - Cermei, Șicula - Apateu, Buteni - Dud, Agrișul Mare - Lunca Teuz, Șimand - Hășmaș.

Polo

ASTRA VA REVENI ÎN SUPERLIGĂ

La sediul C. S. Astra Arad a avut loc recent, o ședință de analiză a activității secției de polo. S-au dezbătut atât aspectele pozitive - rezultatele bune, obținute de echipele de copii și juniori la Campionatele Naționale cât și cele negative - retragerea formației de seniori din Superliga Națională, selecția necorespunzătoare, lipsa unei continuități între generații. Pentru revenirea pe linia marii performanțe a fost mandatată o nouă conducere, în biroul secției de polo fiind cooptați dnii Mircea Pavel - președinte, Marius Iegariu - director coordonator, Sorin Tudor, Dan Mladin, Martin Liptak, Nicolae Marc și Mihai Perian - membri. Se urmărește reînscrierea echipei în Superliga Națională, în sezonul 2003-2004 (în majoritate formată din juniori), sub timona cuplului de antrenori Iegariu-Cosma. Alte puncte de interes sunt: reeditarea rezultatelor de la nivelul grupelor de copii și juniori, promovarea sportivilor în loturile naționale, asigurarea suportului material necesar desfășurării normale a activității, îmbunătățirea selecției, efectuarea - în limita posibilităților existente - unor reparații la complexul Pădurice, atragerea de sponsori.

Referindu-se la actuala stare de lucruri, președintele C. S. Astra, Gheorghe Biriș, crede că: „Nu se mai putea continua așa. Singura soluție era să ne retragem din Superligă. Există o ruptură de vârstă între jucătorii din vechea generație și juniori, ultimii fiind mult prea „cruzi". Așteptăm ca juniorii noștri să crească. Ne vom înscrie cu ei în Superligă în următoarea stagiune. Semnificativ este că participăm în campionat cu echipe de juniori la toate categoriile, inclusiv la juniorii mari, ceea ce nu se întâmplă la cluburile mari din Capitală. Neavând bani, suntem nevoiți să construim. Dacă am avea posibilități financiare, am transfera câțiva polo iști de valoare și am fi liniștiți, pe podium. Oricum, am nădejde că prin restructurarea secției și aducerea unor oameni cu posibilități în cadrul acesteia, roadele se vor vedea în viitor."

După o secetă de aproape un deceniu (1990-1999), grupările juvenile au izbutit să aducă iarăși medalii la Campionatele Naționale, în ultimele ediții, fapt care nu poate decât să bucure. Șapte dintre polo iștii grupelor '85-'87 au fost cooptați în selecționata României, fiindu-le programate acțiuni în anul 2003. Este vorba despre Radu Foltuț, Alexandru Holenciuc, Mircea Samuilă, Codrin Cotrău, Rafael Ranca, Ioan Mod și Raul Perian. Foltuț și Holenciuc se vor prezenta la calificările pentru turneul final al Campionatului European, iar restul jucătorilor la turneul de la Ispolo-Turcia și Cupa Diana de la Sofia.

În vederea rodării jucătorilor, o idee ar constitui-o eliminarea restricției impuse în prezent, conform căreia la „naționale", echipele de juniori nu pot conține mai mult de cinci componenți cu vârste inferioare. Restricție care, sincer, rămâne neînțeleasă, în condițiile în care micii polo iști de perspectivă ar avea oportunitatea de a crește în valoare și experiență competițională.

ADRIAN HÂRȚĂU

CRÉATEUR D'AUTOMOBILES

RENAULT Mégane

Câte roți are un Mégane?
8, standard!

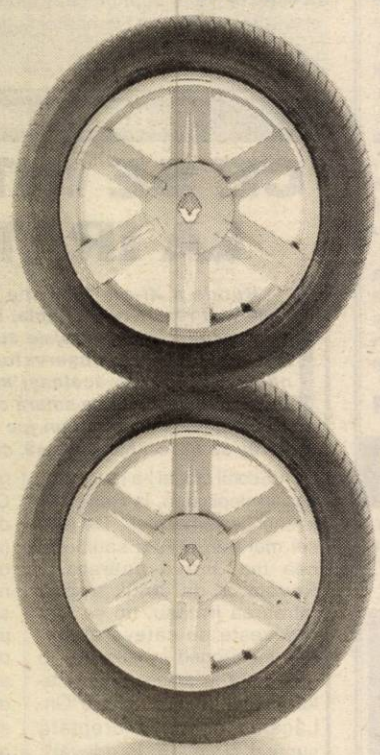

doar în perioada 7 octombrie - 7 noiembrie,
comandă un Renault Mégane
și primești 4 anvelope de iarnă Michelin,
jante și montaj gratuit
sau o reducere echivalentă de 500 Euro*.

Fie că îți dorești un Mégane Classic, Berlină, Break, Coupé sau Cabriolet, vei avea certitudinea excelenței în materie de siguranță. Cumpără acum un Renault Mégane și primești atât mașina cea mai sigură din clasa ei cât și 4 anvelope de iarnă Michelin. Cu siguranță e o ofertă care te interesează! Preț începând de la 9.969 Euro* și leasing pornind de la 138 Euro/lună**. www.renault.ro

EURO NCAP Mégane ★★★★

MICHELIN

PUBLICIS

** Prin RCI Leasing România, filială a grupului Renault. Avans 50%, valoare reziduală la sfârșit 20%, fără asigurare.

* Preț fără taxe.

Comandă un Renault Mégane în perioada 7 octombrie - 7 noiembrie și poți pleca la Paris,
în una din cele 25 de excursii pentru 2 persoane!
GETAX, Calea Bodrogului nr. 10; Tel.: 0257/281 995

(c.161)

Lidera și incontestabila vrăjitoare din România, tămăduitoare, lecuitoare și prezicătoare

ELVIRA

Lucrează cu magia albă, cu diferite plante, buruieni, descântece numai de ea cunoscute.

Telefon 0722.911.918

(1586204)

Clarvăzătoarea și prezicătoarea nr. 1 în top și desemnată vrăjitoarea anului 2002 la Târgul internațional care a avut loc în primăvara anului 2002 la București.

❐ Sunt o persoană cunoscută din Gurahonț și aș **dori să-i mulțumesc acestei minunate doamne Elvira** pentru ajutorul care mi l-a acordat. Aveam mai multe magazine care la un moment dat au ajuns în pragul falimentului. **După două ședințe la doamna ELVIRA afacerile mele au început să prospere din nou. Acum îmi merge foarte bine. APELAȚI CU ÎNCREDERE LA DOAMNA ELVIRA.**
VEȚI FI MULȚUMIȚI DE REZULTATE.

❐ **Sunt Mihaela din Nădlac.** Vreau să-i mulțumesc din suflet doamnei Elvira pentru binele făcut mie și soțului meu. Ajunsesem să iau decizia de a-mi părăsi soțul din cauza femeilor cu care era încurcat. Acesta nici nu se mai uita la mine. Nu îl interesa nimic doar distracțiile în afara căminului. Își pierdea nopțile în alte case. Parcă avea ștearsă din minte căldura căminului nostru, precum și dragostea față de fiul meu. Apelând la această doamnă, după două ședințe cu magia albă și descântece soțul meu și-a revenit, iar acum este împreună cu noi.

❐ Vă mulțumesc doamnă Elvira că m-ați ajutat într-un moment foarte dificil al vieții mele. Mă numesc Aurelian, am 24 de ani și sunt din Arad. Nu știu ce s-a întâmplat cu mine, dar parcă înnebunisem. Cheltuisem toate economiile pe care le aveam, am început să beau, să duc o viață anormală. Nu era lucru curat, parcă nu eram eu. **După trei ședințe la d-na Elvira am redevenit aceeași persoană echilibrată psihic care eram cu adevărat. Îi sunt recunoscător.**

❐ Sunt **Ruzmir Ștefan din Sebeș** și prin acest ziar îmi fac viața publică în speranța că voi ajuta și alte persoane. Mulțumesc minunatei d-ne Elvira pentru că m-a lecuit de epilepsie și impotență, de care nu speram să mă mai scap. Am fost la mai mulți doctori, dar fără nici un rezultat. Singura persoană care m-a ajutat a fost d-na ELVIRA . Această minunată doamnă mi-a oferit o viață normală ca toți ceilali oameni. Este o femeie minunată și foarte simpatică, care lucrează cu magia albă. **APELAȚI CU ÎNCREDERE ȘI DOAMNA ELVIRA VĂ VA AJUTA.**

Sunați la telefon
0722.911.918 sau str. Mioriței
bloc 187, sc. B, et. I, ap.7.

SC AGROMEC CHERELUȘ SA

Cu sediul în loc. Chereluș FN, jud Arad, societate aflată în dizolvare conform hotărârii Adunării Generale Extraordinare a Acționarilor din data de 28.08.2002 prin Lichidator **SC ACTIV GROUP SRL**, cu sediul în Arad P-ța Avram Iancu nr.10, ap. 3 anunță vânzarea conform Legii 31/1990 prin licitație publică deschisă, cu strigare, a următoarelor bunuri aparținând societății aflate în dizolvare.

- **-3 tractoare U 650 M** cu prețuri între **58.500.000-72.000.000 lei**
- **-6 combine C 14** cu prețuri între **36.000.000-99.000.000 lei**
- **-Vindrover E 303** la prețul de **99.000.000 lei**
- **-Tractor TIH-445** la prețul de **90.000.000 lei**
- **-Cultivatoare CPU-8** cu prețuri între **16.200.000-19.800.000 lei**
- **-Echipament RIFS** cu prețuri între **9.000.000-13.500.000 lei**
- **-Grape stelare GS-1.2** cu prețul de **450.000 lei**
- **-Diverse tipuri de remorci** cu prețuri între **5.400.000-18.000.000 lei**
- **-Semănătoare** cu prețuri între **6.300.000-13.500.000 lei**

Față de licitațiile anterioare s-a aplicat o reducere de 10% a prețului de pornire a licitației.

La prețurile menționate în listă se adaugă TVA-ul. Bunurile pot fi văzute la sediul SC AGROMEC CHERELUȘ SA, zilnic între orele 9-15. Regulamentul de organizare a licitației, lista completă cuprinzând bunurile scoase la licitație și prețul de pornire al acestora pot fi consultate la sediul SC AGROMEC CHERELUȘ SA și la sediul SC ACTIV GROUP SRL P-ța Avram Iancu, nr.10, ap. 3. Licitația va avea loc la sediul SC Agromec Chereluș SA în data de **30.10.2002** începând cu ora **11.00**. Taxa de participare la licitație, nerambursabilă, este de **100.000 lei/participant.** Garanția pentru înscrierea la licitație este de 10% din valoarea de pornire a fiecărui bun, garanția se restituie la sfârșitul licitației participanților care nu au adjudecat bunurile pentru care au licitat. Înscrierile achitarea taxei de participare și achitarea garanției de participare la licitație se pot face la sediul SC AGROMEC CHERELUȘ SA până cel târziu cu 1 oră înainte de începerea licitației. Pentru bunurile ne-adjudecate licitațiile se vor relua în fiecare zi de miercuri a săptămânii, la ora 11.00 după o publicitate prealabilă. Relații suplimentare la sediul SC AGROMEC CHERELUȘ SA, dl. Băcueț Ioan sau SC ACTIV GROUP SRL tel/fax 0257/214821; 0257/214440; mobil 0744/697814 dl. Biriș Ioan.

SC ACTIV GROUP SRL

Lichidator al SC UNIVERSAL ALE SRL, cu sediul în Arad, str. Voievod Moga nr. 52, anunță vânzarea conform Legii 64/1995 prin licitație publică deschisă, cu strigare, a activelor aparținând societății debitoare:

- **autoturism Volkswagen** la preț de **24.000.000 lei**
- **mașini cusut liniare cu tăietor NECHI** la preț de **8.800.000 lei**
- **mașini cusut simple cu tăietor PFAFF la preț de 8.400.000 lei**
- **mașină cusut 2 ace PFAFF** la preț de **16.800.000 lei**
- **mașini încheiat UBERDEK-RINOLDI** cu prețuri între **16.000.000-18.000.000 lei**
- **mașini surfilat OMNITEX cu 2 fire** la preț de **8.000.000 lei**
- **bunuri diverse: birotică, mobilier**

(C.A.)

Lista completă cuprinzând bunurile scoase la licitație, prețul de pornire al acestora și regulamentul de organizare a licitației, pot fi consultate la sediul societății debitoare și la sediul SC „ACTIV GROUP" SRL, P-ța. Avram Iancu, nr 10, ap. 3. **Față de licitațiile anterioare s-a aplicat o reducere cu 60% a prețului de pornire a licitației.**

La prețurile menționate în listă se adaugă TVA-ul. Bunurile pot fi văzute la sediul **SC UNIVERSAL ALE SRL**, Arad str. Voievod Moga nr. 52, în loc. Galșa nr. 228 și în loc. Șiria, Calea Aradului nr. 1831. Licitația va avea loc în data de **30.10.2002**, începând cu ora **14.00**, în localitatea Șiria, Calea Aradului, nr. 1831. Licitațiile se vor relua în fiecare zi de miercuri a săptămânii, la ora 14.00. după o publicitate prealabilă. **Taxa** de participare la licitație, nerambursabilă, este de **100.000 lei**/participant. Garanția pentru înscrierea la licitație este de 10% din valoarea de pornire a fiecărui bun. Înscrierile, achitarea taxei de participare și achitarea garanției de participare la licitație se pot face la sediul SC "UNIVERSAL ALE" SRL din Arad, str. Voievod Moga, nr. 52 până în data de **29.10.2002**, iar în data de **30.10.2002** până cel târziu cu **o oră** înainte de începerea licitației în Șiria, Calea Aradului, nr. 1831. **Relații** la SC "UNIVERSAL ALE" SRL, dna. Elisabeta Baltag, tel. 0257/230.303 sau SC "ACTIV GROUP" SRL tel. 0257/214.821, 0744/697.814 dl. Biriș Ioan.

S.C. INSTALAȚII PROMPT SERVICE S.R.L. CALEA TIMIȘORII NR. 39, ARADUL NOU

LANȚUL-SANEX

TEL. 0257-287.340, 0257-287.776, 0722.807.903

Vă oferă: **Articole pentru:** Instalații de apă, Gaz, Instalații sanitare, Electrice, Uz casnic și gospodăresc.

Servire promptă! PRETURI MICI **ORAR** zilnic: 8 -18, sâmbătă: 8 - 13 (C.A.)

AVANTGARDE

RECRUTEAZA PERSONAL

pentru clientul sau

companie de telefonie mobila, pentru magazinul sau din Arad

REPREZENTANT VANZARI

Cerinte:
- capacitate de comunicare, abilitati de vanzari si negociere
- experienta in vanzari constituie un avantaj
- abilitati de prezentare si argumentare
- flexibilitate, rezistenta, perseverenta, initiativa
- abilitati de planificare, previzionare si analiza
- abilitati in utilizarea calculatorului
- domiciliul stabil in Arad

Se ofera:
- salariu motivant in functie de performantele realizate
- conditii de lucru optime intr-un mediu modern alaturi de un colectiv tanar si dinamic

Vor fi contactate doar persoanele selectate.

(2734485)

Persoanele interesate sunt rugate sa trimita CV, fotografie recenta, scrisoare de intentie scrisa de mana pana la data de **8 noiembrie 2002** adresata Departamentului Resurse Umane

Timisoara, str. Ialomita nr. 23, Bl. 75 parter fax: **0256 - 225455**, email: **avacosulting@rdslink.ro**

foto studio **enigma**

ATENTIE ABSOLVENTI !

Toata gama de fotografii pentru clasele terminale

Preturi mai mici ca anul trecut, oferta mai diversificata !

CLASIC & DIGITAL
Traditie, profesionalism

Sediul: Bulevardul Revolutiei, nr. 80 Tel. 0257.251459

Kodak EXPRESS

www.fotoenigma.ro 4 magazine in Arad

(c.b.)

Regăseşte PASIUNEA

www.regaseste-pasiunea.ro

Prof. dr. IOIART IOAN
urologie - **Cabinet privat**
Consultații: **zilnic** 14.00-18.00
Str. Traian Moșoiu nr. 11, Arad
Programări: ☎ 255 255

Șef lucr. dr. OLARIU CODIN
cardiologie - **Cabinet privat**
Consultații: **Mi•Joi•Vi** 15.00-18.00
Bd. Revoluției nr. 23, apartament 6, Arad
Programări: ☎ 213 000

Dr. ȘTIUCĂ FLORIN
urologie - **Policlinică**
Consultații: **zilnic** 8.00-13.00
Bd. Revoluției nr. 45, Arad
Programări: ☎ 253 767

Dr. UDUDEC TITUS
medicină de familie - **Cabinet privat**
Consultații: **Luni•Mi•Joi•Vi** 8.00-12.00; **Ma** 15.00-18.00
Str. Andrei Mureșan nr. 19, Arad
Programări: ☎ 250 700

(c.498)

Șef lucr. dr. IOIART RODICA
diabetologie - **Cabinet privat**
Consultații: **Luni•Mi•Vi** 14.00-18.00
Str. Traian Moșoiu nr. 11, Arad
Programări: ☎ 255 255

Dr. FILIMON MARIA
medicină de familie - **Cabinet privat**
Consultații: **Luni•Vi** 12.30-17.00; **Ma•Mi•Joi** 8.30-13.00
Str. Nicolae Grigorescu nr. 4-6, Arad
Programări: ☎ 255 803

Asociația Română a Disfuncției Erectile

Specialiști în diagnosticarea și tratarea problemelor de erecție

HDi: **VIBRAȚII SAU ZGOMOT?**
REGRETĂM. OPȚIUNI INDISPONIBILE.

PEUGEOT 406. ELEGANȚĂ IMPLICITĂ

M.I.I.

Începând de la 12.605* EURO.
Leasing 3 ani: • 196* EURO/lună
• 3.782* EURO avans
• 2.521* EURO valoare reziduală

406 PEUGEOT

AUTO SML - CONCESIONAR PEUGEOT

Vizitați-ne la noul sediu din: Micălaca 1 EST (ieșirea spre Deva) ARAD

tel: 0723.457.685
0723.338.336
0257-278.738

* plus TVA

(2734371)

Abonați-vă la ziarul ADEVĂRUL

Sunați la 285.555!

REGAL

TAXI REGAL
Cel mai ieftin!

Apelați și câștigați

☞ Tarif oraș 4490 lei/km

☞ Tarif afara orașului 9990 lei/km

Angajăm șoferi 1 dispeceră cu experiență

(c.b.)

EST TRANS CONSTRUCT

MĂSURA ECONOMIEI TALE®

Vinde

ȚIGLE TIP JAMINA

CAL. I IMPORT UNGARIA

ARAD CALEA RADNEI NR. 262
TELEFON 252.258

(c. 183)

MATRIMONIALE

Căutăm DOAMNE, DOMNIȘOARE, pentru prietenie, căsătorie GERMANIA. Scrisori + foto, ARAD, str. Mierlei, nr. 75 - GRĂDIȘTE. (27677)

VÂNZĂRI APARTAMENTE O CAMERA

Vând garsonieră, contorizată, confort II sporit, în Confecții. Telefon 515141; 0745.257.666; 272232. (4224488)

Vând apartament 1 cameră, mobilat, zona Polivalentă. Telefon 232323. (27629)

Vând apartament 1 cameră, zona Eminescu, gaz, 6.500 USD. Telefon 253364; 0722.257.409. (27656)

VÂNZĂRI APARTAMENTE DOUA CAMERE

Vând apartament 2 camere, Vlaicu, etaj I, multiple îmbunătățiri, mobilat + garaj, preț 12.000 Euro. Telefon 0744.763.117. (27538)

Vând apartament 2 camere, decomandate, Calea Romanilor. Telefon 0721.215.379; după ora 17 282966. (27559)

Vând 2 camere ultracentral, cărămidă, posibilitate gaz individual, etaj 2, zonă deosebită, 15.000 USD. Telefon 0722. 257.409. (27444)

Vând apartament 2 camere decomandate, etaj 3, Micălaca 700, 9.700 USD. Telefon 256100; 279718; 0744.542.931. (27686)

Ocazie! Vând urgent 2 apartamente cu 2 camere, central, zonă liniștită, contorizate, ocupabile. Telefon 284521 sau 0744. 150.688. (27682)

VÂNZĂRI APARTAMENTE TREI CAMERE

Vând apartament 3 camere decomandate, bloc nou, etaj 4/9, P-ța Spitalului, 24.500 $, negociabil. Telefon 230237.

Vând 3 camere Alfa, etaj I, 13.000 USD. Telefon 270856, 0766.231.477. (27656)

Vând 3 camere în casă, central, garaj, bun privatizare, 30.000 USD. Telefon 270856; 0722. 257.409. (27656)

Vând apartament 3 camere, etaj I, zona Micălaca - Orizont. Informații, după ora 18, telefon 562505 sau 0744.597.403. (27241)

Vând apartament 3 camere, multiple îmbunătățiri, etaj I, mobilat + garaj, Vlaicu, preț 12.000 Euro. Telefon 0744. 763.117. (27538)

Vând apartament Samantha, 3 camere, urcător, Polivalentă, 26.000 $, negociabil. Telefon 228562, 0723.133.779. (27406)

Vând apartament 3 camere, Alfa, ultramobilat, contorizat. Telefon seara 277369; 0723. 169.998. (27334)

Vând apartament în casă, 3 camere, central, 26.000 Euro. Telefon 233120. (27149)

Vând apartament 3 camere, M. Eminescu, nr. 11, ap. 3, cumpărat cu Legea 112. Telefon 0257 - 284083. (27626)

Vând urgent apartament 3 camere, renovat, mobilat ultramodern, 2 băi moderne, geamuri, uși termopan, gresie, faianță import, mobilier modern import, zona UTA, etaj I, 33.000 USD. Telefon 0257/348345. (27714)

Vând apartament 3 camere, ultracentral, garaj, 20.000 USD. Telefon 262884; 0723.958.688. (27687)

Vând apartament 3 camere, decomandat, 2 băi, 2 balcoane, parchetat, contorizat, interfon, Miorița. Telefon 261629. (27685)

VÂNZĂRI CASE

Vând vilă nouă, Vlaicu, preț la vedere. Telefon 0745.634.885; 348437. (23460)

Vând casă comuna Semlac, 5 camere, baie, pivniță, atelier, garaj, anexe. Informații telefon 534052. (27262)

Vând casă în Pârneava, 4 camere, baie, toate condițiile, grădină mare. Telefon 0722. 878.411. (27546)

Vând casă în Arad, str. Bucegi 19. Telefon 0256-192725; 0745.608.147. (27410)

Vând casă cu grădină 540 mp în Bujac, 10.500 $. Telefon 0723.467.249. (26786)

Vând casă familială, grădină, 120.000.000 lei, localitatea Ghioroc, str. Doja nr. 385. Telefon 461622. (27277)

Vând 2 apartamente în casă, central, mobilate, str. Cozia. Telefon 0257/284978. (27292)

Vând casă 3 camere ultracentral (excelent sediu firmă, cabinete, comunități religioase), pivniță mare, centrală pe gaz, tot confortul. Telefon 0723.331.292.

Vând casă Pecica I. Telefon 0257 - 469312. (27460)

Vând casă Mureșel. Telefon 0257 - 286919. (27460)

Vând casă comuna Zărand, nr. 218. Telefon 512139 sau 316029, orele 18-21. (4222860)

Vând casă cu grădină mare, localitatea Iratoșu, nr. 641. (27633)

Vând casă Gai, zonă bună, 1500 mp. Informații telefon 240770. (27639)

Vând casă în comuna Felnac, nr. 728. Telefon 411213. (27645)

Vând vilă deosebită, nefinisată, Grădiște, pretabil diverse afaceri. Telefon 0744.555.660. (27688)

Vând casă 3 camere, cărămidă, curte mare, grădină 1.900 mp, Semlac nr. 135, telefon 261629. (27685)

VÂNZĂRI SPAȚII

Vând SPAȚIU COMERCIAL ultracentral, spațiu în incinta STRANDULUI și în incinta Pieților MIORIȚA și FORTUNA. Telefon 0722.610.099. (27657)

Vând (închiriez) SPAȚIU 100 mp, Eminescu. Telefon 0744. 774.506, 277567. (27254)

Vând (închiriez) SPAȚII - zonă ultracentrală. Telefon 0723.253.651. (27048)

Vând (închiriez) SPAȚIU COMERCIAL, căsuță CPL tip „Magic 3" în incinta Spitalului Municipal. Telefon 0722. 251.206; 276272; 276727 între orele 8-16. (27644)

VÂNZĂRI TERENURI

Vând 2,2 ha ideal investiții zona centură-Sere. Telefon 0745.365.755, 235171. (27565)

Vând teren intravilan 5.000 mp, Aradul Nou, posibilități gaz, curent, apă, agent termic. Telefon 0722.355.963. (27711)

VÂNZĂRI AUTO

Vând Mercedes Cobra, CIV, numere noi. Telefon 329315; 0745.321.806. (27676)

Vând la preț convenabil combină siloz E280, semănătoare SPC4, cultivator CPU4. Telefon 0745.505.192. (27245)

Vând tractor cu cabină 445 DT, stare perfectă de funcționare. Telefon 0722.298.298. (27559)

Vând ANVELOPE ARO, Jeep - 500.000; autoturisme 13, 14 - 300.000; 15, 16 - 400.000 și camioane. Telefon 259339, 563027; 0744.706.321. (27566)

Vând Mercedes Cobra 200 D înmatriculat PF rezervor 96 L, preț 2300 EU negociabil. Telefon 277922 seara, 0745.515.249. (27609)

Vând remorcă auto, 5 tone. Șeitin, telefon 415127. (27581)

Vând convenabil FORD MONDEO, înmatriculat, stare excepțională sau schimb cu Dacia + diferență. Timișoara, str. Kogălniceanu 20. Telefon 0744.984.047. (27418)

Vând tractor U 550, localitatea Răpsig, nr. 205. Telefon 0744. 182.412. (26889)

Vând autodubă IVECO 3,5 tone; Opel Senator Automatic. Telefon 0723.253.651. (27048)

Vând urgent tocătoare resturi vegetale. Telefon 286420; 0722.827.016. (27613)

Vând autoturism Skoda 120 L, localitatea Iratoș, nr. 641. (27633)

Vând microbuz 8+1 Toyota Diesel, PF, VT, CIV. Telefon 231683. (27635)

Vând auto pentru dezmembrare motor Honda, stare bună. Telefon 0722.983.064. (27636)

Vând remorcă 300 A1 tip Salonta, cu CIV și numere noi, persoană fizică, preț negociabil. Informații telefon 311050. (3222922, Ag. Sebiș).

Vând ARO 243 motor Mercedes din 1992. Telefon 0257 - 418039. (27650)

Vând Ford Escort Diesel pentru piese și Volskwagen Geta. Telefon 0745.946.483. (27655)

Vând Ford Escort 1,6 Diesel dubiță, 1987, 4,5 litri. Telefon 234321. (27662)

Vând Golf II Turbo Diesel, model '87, stare foarte bună, neînmatriculat, nerulat în țară, preț 650 Euro, negociabil. Telefon 373544, 0723.453.207. (27665)

Vând Dacia Papuc 2 locuri, cu obloane, acoperită fibră sticlă, culoare albă, an 1998, preț 2.250 $. Telefon 0745.674.736. (27697)

Vând BMW 730 i 306 KA model 90-93, ful extra, persoană fizică, 3.300 USD. Telefon 289293; 0722.577.492. (27695)

Vând Dacia 1410, 1993, VT, CIV, numere noi, preț 1.550 $. Telefon 0744.156.334. (27689)

Vând microbus Mercedes MB 100, an fabricație 1991, pentru transport marfă. Telefon 0257/ 280965, între 9-16. (27681)

Vând tractor U650 cu remorcă (CIV, VT, stare foarte bună de funcționare, anvelope noi), nu a fost folosit în agricultură. Informații telefon 0257/256282 sau 0744.709.051. (4224493)

Vând tractor dezmembrat U 650 și 2 iepe. Telefon 0745. 385.082. (4224495)

Vând Dacia 1310, an 1998, 2.230 USD, negociabil. Telefon 0744.783.821. (4224498)

Vând 2 tractoare U 650, stare foarte bună, plug PP3, plug 5 capuri, prețuri avantajoase. Telefon 411162; 0745.368.760. (27718)

VÂNZĂRI ELECTRO

Vindem VITRINE FRIG, AGREGATE, CAMERE FRIGORIFICE, COMPRESOARE. Telefon 281384. (27178)

Vând congelator vertical cu vitrină, agregate frig, congelatoare, compresoare, expreso cafea. Telefon 0723.253.651. (27048)

Vindem cheș și în rate (second hand) MAȘINI de SPĂLAT, TV COLOR, FRIGIDERE, COMBINE, LĂZI, VITRINE FRIGORIFICE, CONGELATOARE, ASPIRATOARE, VIDEO, Calea Radnei nr. 225. Telefon 0257-259339, 563027; 0744.706.321. (27566)

Vând UTILAJE FRIGORIFICE orizontale, verticale, CAMERĂ FRIGORIFICĂ. Telefon 270807, 0744.536.920. (27627)

Vând cameră video Panasonic M7 cu casetă mare, perfectă stare funcționare. Telefon 349188; 243002. (27643)

Vând telefon Nokia 8210 și 3310, nou. Telefon 0744. 156.334. (27689)

Vând Xerox Canon A3/A4, stare foarte bună, preț negociabil. Telefon 280802; 0723.833.880. (27692)

Vând televizor color, ieftin, modern, teletext, telecomandă. Telefon 219483. (4224497)

VÂNZĂRI DIVERSE

Vând POMI FRUCTIFERI diferite specii, Dorobanți nr. 86. Telefon 535058, Sarusi. (27535)

Vând PLASĂ GARD ZINCATĂ, 25.000 lei/kg, COTURI și BURLANE FUM, 35.000 lei/buc, str. VRABIEI 4. Telefon 289997. (26391)

Vând mașină de cusut rusească electrică sau schimb cu una la pedală. Telefon 263860, 0744.694.634. (27433)

Vând TERMOTECI, CONVECTOARE, BOILERE pe gaz. Telefon 0723.665.790. (27717)

Vând pardesiu piele lung, negru, pentru femei, import, 6.000.000 lei, nou. Telefon 0744.694.634. (27433)

Vând GEAMURI TERMOPAN, lemn stratificat, ROLETE PLASTIC, import. Telefon 0745.380.320. (27530)

Vând baloți fân, baloți paie. Telefon 0744.633.584. (26215)

Vând POMI FRUCTIFERI ALTOIȚI, pepinieră DOROBANȚI, toate speciile, Cazan Gligor, telefon 535001; 0744. 519.481. (26768)

Vând BOLȚARI 14 modele. Telefon 0745.634.885; 0722. 621.600.

Vând aparat gogoși, aparat înghețată. Telefon 514910; 0722.376.339. (27299)

Vând baloți de fân, cantitate mare, Ineu. Telefon 0723. 623.280. (27450)

Vând ușă termopan 3,25/2,50, preț 600 EU. Telefon 469899. (4224482)

Vând BETON, MORTAR, ȘAPĂ. Asigur UTILAJ, TRANSPORT. Telefon 0723.273.746. (27551)

Vând BOLȚARI 300x250x20, 8.200 lei, mc - 550.000 lei. Telefon 284793, 0722.381.750. (27195)

Vând 200 elemenți calorifer tip URSS și 2 robineți sferici 4 țoli. Telefon 262339. (27544)

Vând ROLETE PLASTIC import, ROLETE LEMN, JALUZELE. Telefon 0259/478503; 0745.594.415. (27595)

Vindem INSTALAȚII complete: TERMOTECĂ, CALORIFERE, FITINGURI, 36 rate. Telefon 0740.848.239. (27599)

Vând NISIP și BALAST, la domiciliul clientului. Telefon 257769. (27605)

Vând țuică 52°, 60.000 lei/lt. Telefon 338216. (26130)

Vând seif (casă valori), cântar semiautomat, dulap vestiar, europaleți, aplice porțelan. Telefon 0723.253.651. (27048)

Vindem RULOURI PLASTIC import, RULOURI LEMN TEI, OBLOANE mobile din lemn. Telefon 0256-471939, 0722. 282380. (26894)

Vând LAMBRIURI BRAD, 88.000 lei/mp. Telefon 231958. (27471, 72)

Vând convenabil ȘLAIF și CIRCULAR de tâmplărie, pompe de spălătorie cu numai 100 $, ceas care arată în permanență tensiunea pentru inimă, ceas de mână. Timișoara, str. Kogălniceanu 20. Telefon 0744.984.047. (27418)

Vând iapă de 5 ani, știaf și ham. Telefon 416355, 416286. (27417)

Vând TERMOTECI pe gaz, BOILERE pe gaz, garanție. Telefon 0740.249.544. (27256)

Vând urgent mașină spălat Whirlpool, nouă; cazan baie 80 l; storcător rufe; calorifere tip București. Telefon 286626; 0722.191.408. (27489)

Vând mașină cusut manuală, nouă „Monica" tip mobilă. Telefon 218025 orele 8-13. (27578)

Vând plasă gard zincată, toate dimensiunile, 25.000 lei/kg. Telefon 256884. (27610)

Vând LEMNE FOC la domiciliu. Telefon 214535 sau 214428. (27612)

Vând frigider, congelator, ladă frig, combină frig, vitrină frig, mașină spălat automată, casă. Telefon 210613. (27620)

Vând circular cu incizor pentru pal melaminat, 300 EU. Telefon 0744.706.095; 259381. (27623)

Vând COLȚARE, CANAPELE noi. Telefon 286069. (27632)

Vând armă de vânătoare marca Eduard Kettner calibru 12 MM Boc, un singur trăgaci, deosebită, preț negociabil. Telefon 0740.146.884. (27657)

De vânzare ludaie de copt în cantitate mare, calitate extra. Sat Sânpaul, nr. 68. (27654)

Vând instalație de muls vaci și tanc de răcire a laptelui, de 200 litri, preț 1.000 EU. Informații telefon 0740.204.123. (3142471)

Vând mașini lipit tâmplărie plastic, două capete, marca VEGOMA; 2 geamuri plastic. Telefon 0745.946.483. (27655)

Vând pian vienez de culoare neagră, cu corzi încrucișate trei pedale și placă de bronz și birou din stejar. Telefon 219291 sau 283712. (27672)

Vând armăsar 2,5 ani. Telefon 0723.973.425. (27689)

Vând PARCHET fag, salcâm, PERVAZURI fag, stejar. Telefon 235271; 0744.555.338. (4224494)

Vând COCOȘI pentru sacrificat (40.000/ kg), PUICUȚE ouătoare. Telefon 262619. (3141550)

CUMPĂRĂRI TERENURI, IMOBILIARE

Cumpăr teren agricol în comuna Grăniceri. Telefon 353154 sau 0744.788.111. (26614)

Cumpăr teren agricol, suprafețe mari. Telefon 0740.010.311. (25476)

CUMPĂRĂRI AUTO

Cumpăr Dacia după anul 1980, CIV, numere noi, ofer 8.000.000 lei. Telefon 0721.060.093. (27614)

CUMPĂRĂRI ELECTRO

Cumpăr frigider - 700.000, aproximativ, combină frigorifică - 1.200.000, ladă frigorifică, mașină spălat, televizor. Telefon 273965; 0721.838.968. (4224490)

CUMPĂRĂRI DIVERSE

Cumpăr pene gâscă noi și vechi, preț convenabil. Telefon 280216 - după ora 15; 0740.189.512. (27631)

Cumpăr porumb vechi și nou, cantități mari, plata pe loc. Telefon 0745.645.166. (27680)

LOCURI DE MUNCĂ

Angajăm SPĂLĂTORI AUTO cu experiență. Telefon 276732; 0766.393.318; 0745.800.014. (27704)

Angajăm CASIERĂ cu experiență, str. Vrabiei nr. 4. Telefon 289997.

SC SECURITY angajează PERSONAL PAZĂ (băieți și fete). Telefon 228786. (27421)

NDB LOGISTICA angajează PERSONAL CONTROL CALITATE la materie primă și materiale încălțăminte, preferabil vorbitori limba franceză. C.V. la fax 227304. (27515)

FABRICĂ ÎNCĂLȚĂMINTE angajează MECANICI cu experiență. Telefon 212928. (4224481)

Angajăm BARMANE OSPĂTARE cu carte de muncă. Telefon 0723.346.529. (27503)

Angajăm ECONOMIST cunoștințe operare PC, limba engleză. Telefon 213080. (27580)

Angajăm PERSONAL pentru restaurant: BUCĂTARI, OSPĂTARI, BARMANI, AJUTOR BUCĂTAR, experiență domeniu (femei bărbați). Salarii atrăgătoare. Telefon 0721. 907.564. (27640)

HANUL DE LA RĂSCRUCE angajează 2 BARMANE (femei). Telefon 254665. (27642)

TOP SECURITY SERVICE angajează PERSONAL PAZĂ. Telefon 281410, 281508. (27647)

ARCOOM SCCA Arad, str. Cloșca, nr. 8, telefon 255889, angajează CONFECȚIONERI pentru mașini de cusut industriale. (27663)

SC ANDROMEDA SERVICE angajăm INSTALATORI TERMICI și SANITARI. Telefon 256858. (27678)

Angajăm INSTALATORI, ZIDARI, TÂMPLARI, MUNCITORI NECALIFICAȚI. Str. M. Eminescu nr. 13, ap. 5, telefon 214400. (27705)

SC TEHNODOMUS SA, str. PETRU RAREȘ nr. 28 - GRĂDIȘTE, angajează: DULGHERI, ZIDARI, FIERARI, DRAGLINIST, ZUGRAVI, INGINER CONSTRUCTOR, cunoscător limba engleză, MAIȘTRI, INGINERI. Relații la telefon 276775, 276613, 276618 de luni-vineri, între orele 8-15. (27691)

Angajăm FRIZERIȚĂ cu experiență. Telefon 212480, orele 14-19. (27683)

SC „L'INTIMO di CAMILLA" SRL BUJAC, str. Independenței nr. 3, angajează MAGAZIONER cu experiență, cunoașterea limbii italiene constituie avantaj. Se oferă salar atractiv, tichete de masă, decontarea abonamentelor de transport. Informații telefon 289244. (4224496)

SC TRANSFORMATORUL (în fabrica UTA), angajează BĂRBAȚI CONTROL CALITATE și GESTIONAR, studii medii electrotehnică, avantaj limba franceză. (4224492)

Angajez 2 SPĂLĂTORI și VULCANIZATORI AUTO, Micălaca. Telefon 279058. (4226252)

Angajez OPERATOR CALCULATOR, cunoștințe minime, disponibilitate pentru program lucru prelungit. Informații telefon 0788. 311.178 sau CV fax 0257/ 258678. (27723)

(Continuare în pagina 15)

(Urmare din pagina 14)

PRESTĂRI SERVICII

SC SILDOR PROD SRL. Reparații: FRIGORIFICE casnice și comerciale. VINDE: centrale termice ARISTON. Telefon 0257 - 349121, 0257 - 270622, 0722.630.442. (c)

ȘCOALA DE ȘOFERI col. RUSU LUCIAN, face înscrieri. Telefon 283696. (27297)

S.C. **TERMOTEX** S.r.l.
ARAD, Str. O. Goga nr. 48
Tel. 057-250.529, 095.257.527
EXECUTĂ:
- construit sobe teracotă
- curățat coșuri fum
- verificări aerisiri gaze la asociațiile de locatari
- construit șeminee
- reparații generale construcții
- curățat și șamotat cazane termice
- demontăm antene
- amenajări parcuri, grădini (alei rustice, pergole, grătare barbeque)

Prețuri negociabile.

SC execută CONFECȚII METALICE. Telefon 0722. 275.563. (27457)

GRĂDINIȚĂ predare GERMANĂ, ENGLEZĂ, CALCULATOR, completează locurile. Bd. Revoluției, nr. 44. Telefon 212141, 279858. (27555)

Autorizat, execut: ZUGRĂVELI, FAIANȚĂRI, GRESIERI, PARCHET melaminat. Telefon 219880. (27608)

AUTOMATIC SERVICE repară MAȘINI SPĂLAT AUTOMATE, domiciliu. Telefon 259146, 0744.241.398. (27621)

Executăm TENCUIELI, GLETUIELI, REPARAȚII, ACOPERIȘURI, BETONĂRI. Acceptabil și în rate. Telefon 211646, 0744.341.914. (27667)

Școala IRIMIA înscrie zilnic orele 12-22. Telefon 286602. (27668)

ZUGRĂVIT, VOPSIT, RIGIPS, tavane casetate, ACOPERIȘ țiglă, HIDROIZOLAȚII. Telefon 0722.198.040. (27722)

TURISM

NOU!!! AMAD TOURISTIK efectuează transport persoane GERMANIA și AUSTRIA. Pe liniile directe ITALIA, FRANȚA, SPANIA, PORTUGALIA la prețul biletelor de călătorie dus-întors reduceri de 35%. Rezervări str. Cloșca, nr. 2. Telefon 254453; 0788. 324.988. (c.)

OFERTĂ EXCEPȚIONALĂ! SPANIA (160 Euro dus-întors), GERMANIA, FRANȚA, ITALIA, transport autocar ****, prețuri minime la bilete și asigurări medicale, premii, gratuități - oferta societăților partenere „ARMIN MAYER REISEN", „COLIBRI TOUR", „TAVI REISEN", „EUROFLY". Căutați-ne - Arad, str. Unirii nr. 7, telefon 0257-214399. (c)

DIVERSE

Adrian, mulțumesc

TAMAREI,
m-a lecuit de impotență și beție. Apelați 368624, 0723. 421.156. (27553)

ELENA,
cea mai puternică PREZICĂTOARE, desface CUNUNII, aduce PERSOANA IUBITĂ la cei despărțiți, lecuiește IMPOTENȚA, ALCOOLISMUL, EPILEPSIA, boli de PIELE și multe altele. Telefon 262484; 0740. 873.314, Cartier Micălaca, Aleea Miorița, bl. 128, ap. 4. (27597)

Petrică din Oradea. Doresc să transmit pe această cale mulțumiri doamnei

AURELIA ARDELEANCA
din ARAD. M-a lecuit din prima ședință de patima beției și soției mele i-a vindecat durerile de trup și cap. Sunați acum telefon 0723.924.535. (27712)

ÎNCHIRIERI

Oferim spre închiriere SPAȚII COMERCIALE pentru magazine, depozite, producție. Telefon 281036. (c.)

Închiriez (ofer) microbuz, volum 2 tone pentru transport marfă. Telefon 0722.624.710. (27393)

Primesc în gazdă una fată. Telefon 245895. (27579)

Închiriez (ofer) apartament două camere mobilat, contorizat, cu/fără gartaj, zona Miorița. Telefon 278120, 368055. (27611)

Primesc în gazdă elevă, studentă, nefumătoare, zona Boul Roșu. Telefon 284193. (27617)

Ofer spre închiriere mansardă, Micălaca central, posibil privatizare. Telefon 0721.328.791, 0257 - 349558. (27675)

Închiriez (ofer) una cameră, bucătărie, baie, central, la casă pe gaz. Telefon 214492.

Dau în chirie garsonieră mobilată - 70 $/lună. Telefon 0723.186.842; 236273. (27708)

Doresc să închiriez apartament 1 sau 2 camere, 6 Vânători, mobilat sau nemobilat. Telefon 338172. (27684)

PIERDERI

Pierdut carnet șomaj eliberat de OJFM Arad, pe numele Bărbătei Valeria, Almaș. Îl declar nul. (4222858)

Pierdut carnet de student eliberat de Universitatea de Vest „Vasile Goldiș", pe numele Drăgilă Vesa Gabriela Georgeta. Îl declar nul. (27616)

Pierdut carnet șomaj eliberat de DMPS Arad, pe numele Țutuian Ion. Îl declar nul. (27634)

Pierdut carnet de șomaj eliberat de DMPS Arad, pe numele Seceanschi Gheorghe. Îl declar nul. (27641)

Pierdut certificat de înmatriculare al SC CABINET MEDICAL DR. BERHAZ SRL, cu nr. J02/536 din 11.09.1995. Îl declar nul. (27646)

Pierdut carnet student eliberat de Universitatea „Aurel Vlaicu" și abonament tramvai pe numele Timiș Ancuța Dana. Le declar nule. (27666)

† SERVICII FUNERARE †

IN MEMORIAM "KUKI"
Servicii Funerare Complete
Str. M Eminescu Nr.4
ÎN CURTE
Tel:211.929 - 0723.343.964
Magazin deschis la orice oră
OFERĂ:
SICRIE 10 modele de la 600.000 - 2.800.000
SICRIE LUX 6 modele de la 3.600.000-10.500.000
SICRIE import 70.000.000 lei
Mânere, șuruburi accesorii
LENJERIE 7 modele de la 350.000 - 1.400.000
GRATUIT !!!!
Transportul sicriului la domiciliu
ÎNBĂLSĂMATUL
Plata în Rate !!!
Transport Intern și Internațional

RO STYL COMPANY
SERVICII FUNERARE COMPLETE
PRODUCĂTOR SICRIE
ARAD, STR. M. EMINESCU 22, TELEFON 214.422
Magazin deschis și noaptea
OFERIM
- SICRIE 10 MODELE DE LA 800.000 LA 3.600.000
- SICRIE LUX 4 MODELE DE LA 4.500.000 LA 20.000.000
- LENJERIE DECES 6 MODELE DE LA 300.000 la 2.000.000
- CRUCE, LUMÂNĂRI, PROSOAPE, BATISTE, MÂNERE și ȘURUBURI SICRIU

OFERTĂ SICRIU FAG CRUCE RESPETE 1.500.000
APELÂND LA SERVICII: ÎMBRĂCAT, FORMOLIZAT ȘI TRANSPORT BENEFICIAȚI DE 15% REDUCERE
LA SICRIU ȘI TRANSPORTUL LA DOMICILIU GRATUIT
▼PLATA ȘI DUPĂ ÎNCASAREA AJUTORULUI DE ÎNMORMÂNTARE.
PĂREREA DVS. CONTEAZĂ!
TELEFON 094.690.121

† DECESE †

Cu adâncă durere în suflet, anunțăm încetarea din viață, a celei care a fost mamă, soție, soacră, bunică și străbunică,
CODREAN ANA,
la vârsta de 87 ani. Înmormântarea va avea loc azi, 29.10.2002, ora 13, de la Biserica Ortodoxă din ȘICLĂU. Dumnezu să o odihnească în pace! Nepotul IOAN cu familia, îndoliați.

Cu adâncă durere în suflet anunțăm încetarea din viață, în GERMANIA după o lungă și grea suferință, a scumpului nostru soț, tată, bunic și socru,
MANDL ANDREI (BANDI),
la vârsta de 73 ani. Înmormântarea va avea loc în GERMANIA. Familiile îndurerate MANDL și LUCA.

A trecut în eternitate, adoratul, distinsul și stimatul meu soț
prof. IOAN FĂRCAȘ
din ȘIRIA. Slujba va avea loc azi, 29 octombrie 2002, ora 14, la domiciliu, iar înmormântarea în mausoleul familiei din Cimitirul Bisericii Ortodoxe ȘIRIA. Soția îndoliată, AURELIA FĂRCAȘ.

Cu durere în suflete anunțăm trecerea în neființă a scumpului nostru soț și tată,
profesor
ULPIU TIMOTEI FOLTUȚIU.
Slujba religioasă va fi miercuri, 30 octombrie, la ora 14, la domiciliu, strada Poetului, bloc A24 (lângă Școala Generală nr. 11). Soția și fiica, îndoliate.

Cu adâncă durere anunțăm încetarea din viață a iubitului nostru soț, tată și bunic,
DUMITRU GHEORGHE,
în vârstă de 82 ani. Înmormântarea va avea loc miercuri, 30 octombrie 2002, ora 14, de la domiciliu, la Cimitirul din localitatea ALUNIȘ. Familia îndurerată.

Cu durere în suflet anunțăm decesul, după suferințe groaznice, a dragului nostru soț, tată și bunic,
POPMARC PETRU.
Înmormântarea va avea loc azi, 29 octombrie 2002, în localitatea GRĂNICERI. Cât ai trăit te-am iubit, cât vom trăi te vom plânge.

† CONDOLEANȚE †

Suntem alături de colega noastră dr. KOLUMBAN MARIANA în greaua încercare pricinuită de dispariția într-un tragic accident a soțului și îi transmitem sincere condoleanțe. Colectivul Inspectoratului Sanitar Veterinar din Vama NĂDLAC. (27606)

Colegii Inspectoratului Sanitar Veterinar din Vama VÂRȘAND sunt alături de colega lor, dr. KOLUMBAN MARIANA în durerea pricinuită de moartea fulgerătoare a soțului și-i transmit sincere condoleanțe. (27607)

Sincere condoleanțe familiei HOARĂ HORAȚIU și OCTAVIA pentru pierderea suferită prin decesul părintelui lor drag,
FORGA OCTAVIAN.
Familia Ardelean Vlaicu și Ana. (27624)

Suntem alături de vecina noastră CRAINIC FLORICA în marea durere pricinuită de decesul tatălui și transmitem sincere condoleanțe familiei îndoliate. Locatarii blocului 151, sc. B. (27628)

Membrii Fundației MOISE NICOARĂ Arad, sunt alături de familia prof. OCTAVIA și ORAȚIU HOARĂ, la durerea pricinuită de moartea tatălui, respectiv socrului și transmitem sincere condoleanțe. (27638)

Suntem alături de familia prof. OCTAVIA și ORAȚIU HOARĂ la durerea pricinuită de moartea tatălui, respectiv socrului și le transmitem sincere condoleanțe. Colectivul Colegiului Național „MOISE NICOARĂ" Arad. (27637)

Suntem alături de doamna BĂTRÎN DANA în momentele grele pricinuite de pierderea tatălui și transmitem sincere condoleanțe. Colectivul Hotelului ARDEALUL. (27648)

Suntem alături de DANA și CĂLIN BOCK SALATION în greaua încercare pricinuită de decesul tatălui. Sincere condoleanțe! Dana și Mircea. (27649)

Un gând pios pentru cel care a fost
MANDL ANDREI
Cuscra Ioana Luca. (27653)

Suntem alături de mătușa și cuscra noastră AURELIA FĂRCAȘ în clipele de durere pricinuite de trecerea în neființă a soțului,
prof. IOAN FĂRCAȘ
și-i transmitem sincere condoleanțe. Dumnezu să-l odihnească în pace! Familiile TRIF și BUC. (27659)

Suntem alături de colega noastră MĂDĂLINA PETRILĂ în aceste momente. Sincere condoleanțe! Colectivul clasei IX B de la Colegiul Național ELENA GHIBA BIRTA. (27661)

Sincere condoleanțe domnului ARPAD DEMETER, Șef Serviciu Contencios la SIF BANAT-CRIȘANA SA Arad, pentru decesul socrului. Colegii de birou. (27679)

Transmitem sincere condoleanțe familiei LUCA la trecerea în neființă a tatălui, socrului și bunicului,
MANDL BONDI.
Familia FURDEA. (27707)

Colectivul SC ALESSANDRO este alături de familia LUCA în durerea pricinuită de moartea celui ce a fost
MANDL BONDI.
Sincere condoleanțe. (27707)

Cadrele didactice de la Școala Generală nr. 11 Arad deplâng decesul
profesorului ULPIU FOLTUȚIU,
dascăl devotat învățământului arădean. Dumnezu să-l odihnească! (27706)

Mulțumim tuturor celor care au fost alături de noi la marea durere pricinuită de decesul celei care a fost
VOGEL ETELCA.
Familia îndoliată. (27715)

Suntem alături de familia DANA și CĂLIN SĂLĂTIOAN la trecerea în eternitate a tatălui drag. Sincere condoleanțe din partea familiei CĂLIN LĂZUREAN. (27716)

Sincere condoleanțe familiei SZIGMETH IOAN din PEREG la moartea mamei dragi. Familia GHERBAN. (27724)

† COMEMORĂRI †

Au trecut șapte ani de când sufletul celui mai minunat soț, tată și socru,

HOSZPODAR NICOLAE
s-a înălțat la ceruri, dar tristețea și dorul ne răscolesc încă inimile. Amintirea chipului său blând ne va lumina mereu viața. Veșnic îndurerați: soția Ily, fiul Miki și nora Ely. Dumnezu să-l odihnească în pace! (27552)

Pios omagiu la trecerea a doi ani, azi, 29 octombrie, de la dureroasa și neașteptata despărțire de dragul și neuitatul nostru
CIUPE IOAN (PUIU).
Dumnezu să-l odihnească în pace! Fiica Diana cu soțul Dorel, familiile: Ciupe, Clep, Pop și Burețea. (27604)

Se împlinesc 8 ani de când a plecat dintre noi, scumpa noastră mamă, soacră și bunică,
GHERGAR VALERIA
din ȘAGU. Dumnezu s-o odihnească în pace! Familiile Antonescu. (27187)

Se împlinesc 3 ani de când a plecat dintre noi pentru totdeauna, cel care a fost
GAȘPAR IOAN
din BĂRZAVA, lăsând în urmă suflete îndurerate. Lacrimile vor curge la mormântul tău de la cei pe care i-ai lăsat. Familia îndurerată. (27615)

Cu durere anunțăm 6 luni de la decesul soției

MARC ELISABETA.
Dumnezu să o odihnească în pace! Nu te vom uita, copiii: Ghiuri, Emil, nora Mariana. Soțul cu ochii în lacrimi și durere în suflet, te iubesc mereu, MARC MIHAI. (27625)

Pios omagiu părinților mei dragi, trecuți la cele veșnice,

GALU GHEORGHE
GALU ANA.
Odihnească-se în pace! Familia Ștefănuț Dorina. (27664)

Amintim celor care l-au cunoscut, că s-au împlinit 5 ani de când a plecat dintre noi, cel ce a fost fiu, soț, tată, ginere și cumnat,

NELU POPA
din NĂDAB. „Cinci ani s-au împlinit/De când tu ne-ai părăsit/Să nu crezi că te-am uitat/Noi te plângem neîncetat". Dumnezu să te odihnească! Familia. (27669)

Flori pe morminte și suflete pustii rămân la cei 6 ani de despărțire de dragul nostru soț și tată,
SECHEREȘ TOADER.
Ai rămas o amintire vie în inimile noastre! Nu te vom uita cât vom trăi. Viorica, Monica și Luciana. (27670)

Pios omagiu și aducere aminte la împlinirea a cinci ani de la trecerea în eternitate a iubitului nostru soț, tată, socru și bunic
ing. DEGERATU DUMITRU.
Vei rămâne veșnic în sufletele noastre. Dumnezu să odihnească în pace sufletul tău. Familia. (27720)

S.C. SATLINE S.R.L. TELEFON 251.461, 094/507.211 SHOW ROOM ARAD, Piata Mihai Viteazul - BL. M7 - PARTER

TÂMPLĂRIE DIN ALUMINIU ȘI P.V.C.

mobilă și binale MB

TÂMPLĂRIE PVC cu GEAM TERMOPAN

CALITATE GERMANĂ GEALAN Fenster-Systeme

Cel mai bun! Cel mai ieftin! În rate!

ARAD, STR. CAIUS IACOB BL.R
FOSTUL Mag. CĂMINUL (lângă BANC POST)

Convingeți-vă! TELEFOANE 0257-233.950 0722-528.185

PRIN MAGAZINELE

SC BENDEA SRL

situate în Arad, B-dul Revolutiei Nr. 26-30, tel. 231.853,
str. Liviu Rebreanu Nr. 68, tel. 250.905
str. Eftimie Murgu colt cu Pădurii, tel. 228.966

Program zilnic 9 - 17,00
Sâmbătă 9 - 13,00

Vinde La Cele mai avantajoase preturi:

- Materiale de construcții (ciment, var, BCA, rigips, oțel beton) membrane izolatoare, plasă rabitz, plasă gard, polistiren expandat plăci azbociment, cuie, sârmă
- Tablă zincată, cutată și neagră și decapată
- Instalații sanitare și accesorii pentru încălzire, vopsele și adezivi, vată minerală
- Baterii import (Italia)
- Căzi cu hidromasaj, dulapuri baie Elveția
- Calorifere aluminiu, calorifere oțel, cazan pentru încălzire pe gaz, boilere electrice, boilere pe gaz.
- Toată gama de țevi, fitinguri și garnituri
- Parchet lamelar, lambriuri toate culorile
- Faianță și gresie diferite modele, culori
- Tavan casetat AMS import Austria

VÂNZĂRI ÎN 36 RATE

la cele mai mici preturi de la 150.000 - 195.000 cu TVA inclus

AVANS 0

(2360750)

SC SILVANIA FOREST S.A.
Satu Mare, str. Cerbului, nr. 19
reprezentată de administratorul judiciar s.c.Com Cas LI 2000
cu sediul în Satu Mare, str. Nichita Stănescu, nr. 19,

anunță vânzarea prin LICITAȚIE PUBLICĂ cu strigare a următoarelor active:

Activ Bixad jud. Satu Mare
■ Echipamente + construcții
activ MTCF Satu Mare
■ Echipamente + construcții

Licitații vor avea loc în datele de 06.XI, 13.XI, 20.XI, și 27.XI.2002 orele 15,00.

Deasemenea, vinde prin licitație publică cu strigare, activ Gurahonț (echipamente + construcții) jud. Arad, str. Petre Ugliș, nr. 8. Licitațiile vor avea loc la sediul unității din Gurahonț în datele de 15.XI, 22.XI, și 29.XI.2002, orele 14,00.

Relații și listele cu mijloacele fixe puse în vânzare se găsesc la sediul S.C. SILVANIA FOREST S.A. SATU MARE. Tel. 0261.764.123.

(Ag. Gurahonț, Chit. 4222858)

CASA SC MOSIBEL SRL TOTUL PENTRU ACASĂ DIN TIMIȘOARA

A DESCHIS UN NOU MAGAZIN ÎN ARAD
B-DUL REVOLUȚIEI NR. 90
TEL/FAX 0257-211.033

VĂ OFERĂ
- Covoare
- Mochetă
- Podele laminate
- Linoleu ▲ Tapet
- Perdele ▲ Tavan fals
- Garnișe - diferite tipuri
- Lenjerie de pat ▲ Seturi baie
- Rulouri ▲ Jaluzele verticale și orizontale

Diferite accesorii pentru montaj

VĂ ASTEPTĂM ZILNIC ÎNTRE ORELE 9 - 18 SÂMBĂTĂ 9 - 14

(1586199)

podele laminate
de la 159.000 lei/mp*
casa ta arată altfel!
PROGES
str. Dorobanți 55, telefon 0257/282.021; 0745.482.344

(c.499)

S.C. International Transport S.R.L.
tel. 270.540, 0722.253.173

Închiriază sau Vinde
- spații de depozitare și producție
- spații pt. birouri

Utilități contorizate, prețuri negociabile!

(2733966)

S.C. MANITOBA TEX SRL

Angajează

Responsabil livrări export
Cerințe:
- cunoștințe PC: Excel, Word, creare coduri barate
- cunoștințe limba engleză (scris și vorbit)
- experiență în domeniu
- disponibilitate pentru program de lucru în două schimburi (luni-sâmbătă)

Designer decorațiuni produse textile prin imprimare serigrafică și broderie
Cerințe:
- cunoștințe de bază procesare grafică PC și Macintosh (photoshop, freehand, ilustrator)
- aptitudini grafice
- cunoștințe limba engleză (scris și vorbit)

Oferta noastră: ● colaborări cu firme de prestigiu: *Disney, Quiksilver, Marks & Spencer, Pierre Cardin, Londsdale*
● salar atractiv
● bonuri de masă
● ambient plăcut

Informații la telefon: 250.505; Fax: 281322 de luni până vineri, orele 8-19 sau la sediul nostru pe str. Ursului nr. 21. (2734482)

Ştiați că un Matiz costă acum doar 4.990 € ?

Prețuri fără concurență!

CIELO:	7 390 €
NUBIRA II:	10 990 €
LEGANZA CDX	18 990 €
TACUMA:	16 400 €

TOATE PREȚURILE INCLUD TVA!

DAEWOO AUTOMOBILE ROMANIA
Garanție 3 ani sau 100.000 km!

■ rețea de service în toată țara ■ asistență tehnică non-stop ■ piese de schimb la discreție

FRANCKMAR S.R.L. Dealer unic autorizat al judetului Arad
Arad - Str. Andrei Şaguna, nr.16 - Calea Aurel Vlaicu, bl.Z27 - Tel. 057 251179, 289600

(2734269)

Tel. 230.530 230.730 Mobil: 0740/152.828

Taxi Mirko-Mili

RAPID, IEFTIN ȘI UN PRIETEN LA NEVOIE

NUMAI CU TAXI MIRKO-MILI

Primim 5 (cinci) colaboratori taximetriști cu stație.

NON-STOP

Oferim venit atrăgător.
CUMPĂRĂM stații protejate omologate *mobile sau manuale.* (c.b.)

OFERTA PROMOȚIONALĂ!

EURO-CASSA S.R.L.

ÎMPRUMUTURI

de la 10-40 milioane - comision 14% pe an
și de la 50-500 milioane - comision 6% pe an
pentru imobile, mașini etc.

ORAR 9,00-17,00, B-dul Decebal nr. 2-4, cam. 211.
(S.C. PROIECT) Telefon: 284.390

(2734249)

Distribuitor regional în domeniul produselor alimentare
angajează AGENT VÂNZĂRI/DISTRIBUITOR

Cerințe:
- experiență în vânzări
- seriozitate și dinamism
- abilități de comunicare și negocieri
- studii medii
- permis conducere auto categ. B și C
- stagiul militar satisfăcut

* Se oferă pachet salarial atractiv.

Scrisorile de intenție și CV.-urile se depun personal la sediul firmei din Arad, B-dul Iuliu Maniu bloc. 36, ap. 1, până la data de 1.11.2002.
Informații suplimentare: telefon 270446 sau 279717, între orele 10,00 - 16,00.

(2734480)

BANCA "TRANSILVANIA" S.A.
SUCURSALA ARAD,
Str. Unirii nr. 5-7,
Tel. 057/283.122
CERTIFICATE NOMINATIVE
USD 90 ZILE
3,25 % P.A.

ADEVĂRUL

Cotidian independent Arad

Anul XIV, nr. 3749

Miercuri, 30 octombrie 2002 • 16 pagini • 5000 lei • e-mail: adevarul@arad.ro; adv.pub@arad.ro

BRAT Publicație auditată în semestrul II 2000 — Tiraj mediu zilnic vândut: 33.205

WEST BANK S.A.
ARAD, B-dul Revoluției nr. 88
TELEFON: 284.888; FAX: 285.202
WESTERN UNION TRANSFER DE BANI ®
Cel mai rapid mod de a primi bani din toată lumea

DISCERNĂMÂNT

Președintele PNL Arad, Titus Gheorghiof, recomandă cu limbă de moarte consilierilor municipali ai partidului să voteze CONTRA în Consiliul Municipal. Că altfel le arată el. Doru Sever Puia și Tiberiu Dekany nu-l ascultă și votează PENTRU, nebăgând în seamă indicațiile prețioase ale șefului. Din întâmplare, șeful le trage împricinaților un perdaf nu prea concludent.

De ce trebuia să voteze cei doi consilieri liberali CONTRA? Pur și simplu pentru că sunt în OPOZIȚIE. Prin urmare, PNL fiind un partid în opoziție, membrii ei, oriunde ar fi în structurile de putere, trebuie să voteze CONTRA. Că e bine, că e rău ce se supune la vot nu mai contează. Ei trebuie să-și facă datoria de opoziție. Cu orice preț.

Mereu se vorbește despre o opoziție constructivă. În cazul în speță, dar și în alte cazuri care se întâmplă la nivelul Consiliului Municipal sau la nivelul Consiliului Județean, problema fundamentală trebuie să rămână INTERESUL CETĂȚEANULUI. Și nici într-un caz ideea de putere sau opoziție. Pe cetățean îl interesează prea puțin jocurile politice și luptele dintre partide. ***Pe cetățean îl interesează ca aceia care conduc treburile publice să lupte pentru interesul public.***

Nu pot să mă pronunț acum dacă contractul cu americanii în privința CET este bun sau rău. Consilierii, în marea lor majoritate zic că e o afacere bună. Nu știu pe ce se bazează și nici nu știu dacă ei (toți) sunt în măsură la modul profesionist să spună da sau nu după o atât de sumară gândire privind acest contract. Cert este că, cu două excepții, consilierii municipali arădeni consideră că au votat pentru binele cetățeanului. Iar cei care au votat împotriva unei astfel de majorități zdrobitoare, așadar împotriva intereselor arădenilor - cel puțin prin prisma votului -, la ce se pot aștepta din partea cetățenilor? Cel puțin aparent aceștia nu ar reprezenta interesul arădenilor. Arădenii îi vor sancționa la urne.

I. IERCAN

(Continuare în pagina 5)

La trei luni de la instituire

IMPORTANTE MODIFICĂRI PRIVITOARE LA SISTEMUL DE PARCARE

◆ *interviu cu Adrian Pică - director al S.C. Belsirim Automotive S.R.L.*

Pag. 8

Vizită de lucru

SECRETARUL DE STAT SECHELARIU - OMUL CARE NICIODATĂ NU SPUNE „NU”

Pag. 6

O gașcă de cartier terorizează Școala generală nr. 3

● *un copil a fost bătut cu bâte de bassebal*

Pag. 4

Pag. 9

SINDICALIȘTII DE LA CET AMENINȚĂ CU PROTESTE

Dan Voiculescu, președintele PUR, este neutru:

„NU SUNT NICI DE PARTEA DOMNULUI ION ILIESCU, NICI DE PARTEA DOMNULUI NĂSTASE”

Pag. 5

Foto: VIOREL MUSCA

INFOTON
DEALER AUTORIZAT
Panasonic & Technics
Electrocasnice, Audio, Video, TV., Telecomunicații
str. Eftimie Murgu, nr. 74-76, tel./fax: 281800
magazin:
str. Lucian Blaga, nr. 2-4, tel./fax: 281595

LUMEA SATULUI

Pag. 7

Hai noroc! Eu sunt Eugen. Promit că voi revigora viața la sat...

Foto: VIOREL MUSCA

IMPERIAL Co. Ltd.
Arad, Calea Radnei 169
ULEI ARDEALUL
32.500 -
TVA INCLUS
Ofertă valabilă în limita stocului pentru facturi de cel puțin 1.500.000 lei

PARBRIZE
Geamuri laterale și lunete
pentru
Autoturisme
Autocamioane
Autocare
Tractoare
Tripon&Tripon Impex
Arad, Dîmboviței 30
Tel. 247.844 Tel/Fax 274.461

FII ALĂTURI DE UTA!
ACUM O POȚI AJUTA! FII ACȚIONAR!
3.000.000 lei = berea și țigările / 3 luni
3.000.000 lei = o acțiune la UTA / toată viața
Te așteptăm zilnic la sediul clubului între orele 11 - 14, tel. 289.204.
(c.b.)
Partenerii UTA: WEST BANK, ROWO, ROMTRANS, ERIKA INVEST, LACKNER & SCHWARZ, HELVETICA MILK, AGRIROM, PLETL, ERREA, GENERAL BETON, INSTAL GROUP, MR FAB, FERONERIA

ALGLASS
TÂMPLĂRIE din ALUMINIU și P.V.C.
UȘI și FERESTRE din PVC DECEUNINK-BELGIA
PREȚURI și CALITATE de EXCEPȚIE
Str. Roșiori Nr.26 Tel/Fax: 289.053
B-dul Revoluției nr.26-38 Tel: 338.244

Calendar

Astăzi, Soarele răsare la ora 6 și 49 de minute și apune la ora 17 și 9 minute.

Au trecut 302 de zile din acest an. Au mai rămas 63 de zile până în anul 2003.

Praznicul zilei: Biserica ortodoxă: Sf. Mc. Zenovia; Ap. Cleopa; **Biserica greco-catolică:** Sf. M. Zenovie și sora lui, Zenovia.

A VENIT BARZA!

La Arad: Țâra Ioana Daniela, Kadorescu Andrei Bogdan.

La Chișineu Criș: Munteanu Grațiana.

La Ineu: Snop Violeta.

CINEMATOGRAFE

Dacia: Garcea și oltenii (Rom.) 10; 12; 14; 16; 18; 20

Mureșul: Stuart Little (SUA) 10; 12; 14; 16; 18

Arta: Lilo și Stitch (SUA) 16; 18; 20

Sala Mică: Misterul libelulei (SUA) 15,30; 18,30

AU PLECAT DINTRE NOI!

Puian Floarea (1948); Codrean Anna (1915); Zorincz Sofia (1923); Halka Elisabeta (1923); Miclea Spiridon (1948); Dumitru George (1920); Schaberger Iacob (1915); Balaj Nicolae Ioan (1957); Popmarc Petru (1948); Epure Floare (1931); Morar Mihai (1920); Dreucean Anton Gheorghe (1945).

HOROSCOP

Miercuri, 30 octombrie 2002

Berbec (21.03-20.04). Unul dintre prietenii dvs. vă va cere ajutorul într-o problemă sentimentală.

Taur (21.04-20.05). Chiar dacă sunteți mai neliniștit decât de obicei, nu se va întâmpla nimic neobișnuit.

Gemeni (21.05-20.06). Este timpul să vă folosiți puterea de seducție dacă vreți ca în aceste zile să vă găsiți compania ideală.

Rac (21.06.-22.07). Veți avea câteva conflicte cu partenerul care se vor lungi pe toată durata anului.

Leu (23.07-22.08). Este o perioadă tensionată, datorită unor schimbări pe care le veți face sau le-ați făcut deja.

Fecioara (23.08-22.09). Unul dintre foștii dvs. iubiți se va reîntoarce dintr-o călătorie lungă și va încerca să vă recucerească inima.

Balanța (23.09-22.10). Mai multe persoane se perindă în jurul partenerului dvs., iar asta stârnește o gelozie greu de stăpânit.

Scorpion (23.10-21.11). Firea dvs. independentă își spune cuvântul în ultima vreme. Partenerul dvs. dă semne de plictiseală.

Săgetător (22.11-21.12). Rezolvați cât mai curând posibil o problemă, căci altfel s-ar putea să declanșați un conflict la locul de muncă.

Capricorn (22.12-19.01). Un prieten vă va chestiona în legătură cu partenerul dvs., motivând că face asta doar din curiozitate. Nu-i dați crezare și fiți precaut!

Vărsător (20.01-20.02). La locul de muncă veți avea multe de rezolvat. Munciți cât mai mult căci rezultatele nu se vor lăsa așteptate mult timp.

Pești (21.02-20.03). Totul se pare că merge ca pe roate. Mai ales pe plan sentimental, căci sunteți un adevărat magnet pentru persoanele de sex opus.

Singurul magazin
MOCHETA
Arad, Piața Gării
Telefon 235.221
Mari ReDuCeRi DE PREȚURI
MONTAJ LA STANDARDE EUROPENE

„ADEVĂRUL" VĂ ASCULTĂ

La telefonul dimineții, 280944, între orele 9,00 - 12,00

Mariana Olteanu de pe strada General Milea reclamă: „Pe strada pe care locuiesc sunt mulți tei. Peste tot sunt numai frunze. Noi, cei care locuim aici măturăm strada, dar nu avem unde să le depozităm pentru că cei de la Salubritate nu vin să ne golească containerele."

Contactat de noi, **Adrian Șiclovan** - inginer de producție la S.C. salubritate ne spune: **„În această perioadă într-adevăr străzile sunt mai mizerabile decât de obicei. Avem multe sesizări de acest gen de la locatari de pe mai multe străzi din oraș. De trei ori pe săptămână lucrătorii noștri strada și iau gunoiul. Containere nu putem să le dăm deoarece sunt prea puține. Cel mai bine ar fi să mături frunzele și să le pună la marginea carosabilului ca atunci când vin lucrătorii noștri să poată să le ia."**

Întuneric pe strada Praporgescu. **Cornel Brânduș** din cartierul Micălaca, strada Splaiu Praporgescu, bl. 40 reclamă că, de șase luni în fața blocului în care locuiește, iluminatul public nu funcționează. „Din luna iunie tot mă zbat să se rezolve această situație. Am sunat la Primărie, la Electrica dar până acum nu s-a rezolvat nimic. Unei familii din vecinătate i s-a spart casa... Aș ruga să se ia măsuri pentru a se rezolva situația.

Iosif Pecican - inspector de specialitate în cadrul Primăriei Arad, ne-a declarat: **„Pe această stradă a fost o defecțiune pe care am sesizat-o celor de la Electrica. Defecțiunea a fost remediată numai pe un tronson. Săptămânal trimitem adrese către societatea furnizoare de energie electrică în care solicităm remedierea situațiilor de acest gen. O să verificăm și o să vedem ce se poate face."**

Turmă de capre pierdută... **Nicolae Gal** din cartierul Grădiște strada Mierlei, nr 45 ne contactează la redacție pentru a sesiza că a găsit pe strada amintită mai sus, o turmă de capre pierdute. **„Le-am găsit și le-am „găzduit" la mine în curte până când vine cineva după ele"**, spune dl.Gal. Cel care le-a pierdut poate suna la numărul de telefon 276965.

Redactor de serviciu, N. B.

Joi, la Arad IRIS - ÎN „MĂTASE ALBĂ"

Joi, 31 octombrie, începând cu ora 19, la Sala Polivalentă formația IRIS va susține un superconcert live, prilejuit de lansarea noului album „Mătase albă" și de aniversarea a 25 de ani de existență a trupei. Va fi un spectacol inedit, CRISTIAN MINCULESCU și colegii săi îmbinând într-un singur recital ceea ce în mod normal ar fi constituit două spectacole separate.

Publicul arădean va retrăi amintirile și emoțiile trecutului aduse în prezent de hiturile „DA, DA EU ȘTIU" și „DOAMNA ÎN NEGRU" precum și cele mai frumoase cântece compuse de-a lungul timpului cum ar fi: CINE MĂ STRIGĂ ÎN NOAPTE, CASINO, NOAPTEA, MIRAGE, FLOARE DE IRIS, PE APE, IRIS NU PLECA, TRENUL FĂRĂ NAȘ, BABY, SOMN BIZAR, SĂ NU CREZI NIMIC, DULCE ȘI AMAR, ULTIMA TOAMNĂ, etc. oferite în variantă modernă, orchestrația păstrând parfumul specific al pieselor. Sponsor: COCA COLA FORIA.

În această seară, STUDENT SHOW - LA ȘTRANDUL NEPTUN

În seara aceasta va avea loc o nouă ediție a manifestării studențești Student Show, organizată de către Liga studenților din cadrul Universității „Aurel Vlaicu" - sub genericul „Travestit Party". Locația va fi aceeași - Discoteca Space - în incinta ștrandului Neptun, iar ora de începere e neschimbată (21,00).

Liderul studenților de la Universitatea „Aurel Vlaicu" - Irinel Ciocioc - spune că în viitorul apropiat va pregăti o surpriză pentru studenții arădeni.

B. O.

Utilitare

PIEȚE, TÂRGURI

Azi este zi de piață la Pâncota, Beliu, Buteni, Șiclău, Macea, Vânători, Pecica, Șiria și zi de târg la Beliu și Buteni.

Mâine, joi este zi de târg săptămânal la Curtici, Sebiș, Cermei, Săvârșin, Secusigiu, Zerind.

FARMACII DE SERVICIU

• Farmacia **REMEDIUM** Arad, B-dul Revoluției nr. 52-54. Program luni-vineri: 7,30-20,00, sâmbătă 8,00-14,00. Telefon 233195.

• Farmacia **TEAHAFARM**, B-dul Revoluției nr. 65. Program: luni-vineri 8-21, sâmbătă 9-13. Telefon 254.587.

• Farmacia „**OMNIAFARM**", Calea Aurel Vlaicu, Bl. Z28, cu program zilnic de la orele 8,00-22,00. Telefon 271724.

• Farmacia **SENSI BLU, ARAD I** B-dul Revoluției nr. 43. Program non-stop, inclusiv sâmbătă și duminică. Telefon 254.527.

• Farmacia **SENSI BLU ARAD II** B-dul Revoluției nr. 93. Program zilnic 8-22 - inclusiv sâmbăta și duminica. Telefon 214.955

• Farmacia **DERYFARM 2000** str. I. Maniu nr. 12-18. Telefon: 270087. Program: zilnic 7,00-23,00.

• Farmacia **LIBRO PHARMA non stop** Calea Aurel Vlaicu 60-68 (lângă stadionul (UTA) telefon 212.992.

• Farmacia **LARIFARM**, Calea Aurel Vlaicu, la parterul blocului Z 24 are program de lucru zilnic, între orele 7,00 - 23,00, telefon 246622.

APOMETRE

30.10.2002: I. Maniu fără soț, Dosoftei, Lermontov, I. Mureșan, V. Necula, Zărandului, S. Bărnuțiu, Șelari, Voluntarilor, C. Hodoș, Ceaikovski, Sinagogei, N. Grigorescu, Șelimbăr.

ÎNTRERUPERI DE CURENT

Miercuri, 30 octombrie (9-14): str. Udrea, Liceul nr. 2; **(10-13):** SP 7; **(9-12):** str. Mierlei, I. B. Deleanu, Boemiei, Salontei, Ivireanu, Bradului, Răzvan, Vidra, Hortensiei (p) **(8-12):** str. Prislop, Macului, Măcești, Furnicii, Lucernei, Gladiolelor, Milan Tabacovici, Stația de pompare 1A-Economu, Câmpia Turzii, Coloniștilor, Constituției, Dogarilor, Spicului, Borlea Sigismund, S. C. Avanti-Calea Timișoarei, Secula, Tabacovici, Gurban, Loga, Berzei, Sion, Ipătescu, Pincio, Coresi, Mariș,Cunțan, Gutuiului, Petalelor, Augustin, Bobâlna, Pavelescu, Horga, Titan, Posada, Movilei (p), Piersicilor, Ficusului, Trifoiului, Mușcatei, Sunătoarei, Nalbei, Bogrea, Pârvan, Mirea, Densușeanu, Spartacus, Corabiei, Memorandului (p), S. C. Vinalcool-Aradul Nou

URGENȚE STOMATOLOGICE

Cabinetul de pe str. Crișan (în spate la Gionelli) are program non-stop. Telefon: 253794. Cabinetul din B-dul Revoluției nr. 62, ap. 6, asigură urgențe între orele 9,00-19,00. Telefon: 256.665.

Și Cabinetul Stomatologic din Calea Victoriei nr. 7 A asigură zilnic urgențe, inclusiv sâmbăta, între orele 10-15. Telefon 095.565.622.

ADMINISTRAȚIA FINANCIARĂ

Administrația Financiară a municipiului Arad: Asistență contribuabili (impozitul pe venitul global) - telefon 280633, 280733, int. 199 între orele 8,00-12,00. Informații suplimentare la www.finantearad.ro

TELEFON DE URGENȚĂ LA POLIȚIE: 955

Noul număr de centrală telefonică ale I. J. P. (Inspectoratul Județean de Poliție) Arad: 207.100.

ADEVĂRUL
COTIDIAN INDEPENDENT ARAD
Editor: S.C. ADEVĂRUL Arad S.R.L.
COD FISCAL R 1681938 ● COD SICOMEX 19.604 ● CERTIFICAT J 02/1886/31X1991 ● COD SIRUES 020956601 ● ISSN 1220-7489

Redacția și administrația: 2900 Arad, Bd. Revoluției nr. 81. Telefoane: SECRETARIAT - 281802, fax 280655, 280625; ADMINISTRAȚIE - CONTABILITATE - 281797; MICA PUBLICITATE - 210775; MAREA PUBLICITATE - 280904; CLUBUL PRESEI - 280989.

Consiliul de administrație: președinte - DOREL ZĂVOIANU, telefon 281802, 280625; vicepreședinte - MIRCEA DORGOȘAN, telefon 281802, 280625; membri: DOREL BARBU, telefon 281797; NICU COJOCARU, telefon 280904; MIRCEA CONTRAȘ, telefon 280854.

Colegiul de redacție: MIRCEA CONTRAȘ (redactor-șef); MARCEL CANCIU (șef secție foto), telefon 281701; ALEXANDRU CHEBELEU (șef secție sport), telefon 281701; NICU COJOCARU (șef secție publicitate) telefon/fax: 280904; GABRIELA GROZA (secretar general de redacție), telefon 280854; VASILE FILIP (șef secție cultură-învățământ-tineret), telefon 281855; 280003; IOAN IERCAN (șef secție politică), telefon 280943; DORU SAVA (șef secție social-economic), telefon 281738; ȘTEFAN TABUIA (șef secție actualități), telefon 281855; 280003; DOREL ZĂVOIANU (președinte al Consiliului de administrație), telefon 281802, 280625.

Difuzare - Marketing: MIRCEA ȚÂȘCĂ (șef secție)-telefon 280904

Tiparul executat la S.C. MEDIAGRAF S.A. ARAD, str. Feleacului F.N., telefon 250902, fax 250920

„Adevărul" poate fi citit și pe Internet la adresa http://adevarul.arad.ro

Echipa de serviciu

IOAN TULEU
secretar de redacție

Bianca Felea, Ioan Leac, Adela Pop, Dina Rujan, Ramona Vidulescu
tehnoredactare computerizată

Doina Jurcă, Fira Răzman, Aurica Telcian, Dacian Toduța
corectură

METEO

Vremea va fi schimbătoare și se va încălzi ușor. Cerul va fi variabil cu înnorări temporare în a doua parte a zilei, când pe alocuri va ploua. Vântul va sufla în general moderat din sector vestic.

Temperaturi maxime: 13 la 16°C. **Temperaturi minime:** 2 la 5°C.

PREȚUL AURULUI

BANCA NAȚIONALĂ. **Pentru gramul de aur de 24 K:** prețul cu ridicata - 336.563 lei, iar prețul de achiziție - 302.906 lei. Prețuri înregistrate la sfârșitul săptămânii.

PIAȚA NEAGRĂ. Aur 14 K: cumpărare - 180.000 lei/g, vânzare - 210.000 lei/g. **Aur 18 K**: cumpărare - 250.000 lei/g, vânzare - 340.000 lei/g.

Cursul valutar*

– VALORI ÎNREGISTRATE IERI, 29 OCTOMBRIE 2002

Denumirea valutei	BNR	BCR		BRD		Banca Transilvania		Banca Românească		Bursa neagră	
		C	V	C	V	C	V	C	V	C	V
Euro	32977	32302	32822	32530	33070	32000	32750	32049	33084	32240	32430
Dolar S.U.A.	33500	33300	33500	33180	33550	33250	33500	33125	33520	33180	33315
Forint	137	128	139	131	139	127	136	-	-	131	136

RED CHILI
Vinuri Princiare de pe Dealurile Tohani
Magazinul vă stă la dispoziție cu băuturi pentru aniversări, banchete, nunți
Vreți să gustați o picătură din Rai? Avem Rai de Murfatlar
Tuică „RED CHILI" la cel mai mic preț
Magazinul RED CHILI din Arad zona Podgoria (lângă Miki) vă oferă cele mai rafinate băuturi la prețuri de producător

Exercițiu de protecție civilă

„BOMBĂ" AMPLASATĂ DE „TERORIȘTI" ÎNTR-UN TREN DIN GARA CURTICI

Ieri dimineață, la Curtici s-a desfășurat un exercițiu de protecție civilă, cu alarmare publică, la care au participat Inspectoratul de Protecție Civilă Arad, Comisia Locală de Apărare Împotriva Dezastrelor, echipaje de poliție și formația de pompieri civili din localitate.

Exercițiul s-a desfășurat la Gara Curtici, unde un vagon care venea din Ungaria a luat foc. După stingerea incendiului, s-a constatat că în vagon se afla un dispozitiv exploziv, amplasat de teroriști. La dezamorsarea dispozitivului a fost necesară intervenția specialiștilor SRI care, folosindu-se de „instrumente" speciale, au înlăturat pericolul.

Exercițiul a mai cuprins și evacuarea unor persoane aflate la etajul unui imobil cuprins de flăcări, unde și-a demonstrat eficiența detașamentul special de intervenție în caz de dezastre.

Exercițiul a fost apreciat ca fiind util, pentru că s-a produs după un scenariu potențial real.

Protecția zonei în care s-a intervenit a fost asigurată de echipaje ale poliției. Pe toată durata aplicației, populația a fost îndrumată prin megafoane spre locurile protejate.

„Exercițiul a avut ca scop antrenarea Inspectoratului de Protecție Civilă Locală și a membrilor Comisiei pentru Apărarea Împotriva Dezastrelor pentru gestionarea unei situații de criză care poate apărea în orice moment. De asemenea, am dorit să pregătim și populația pentru a ști să pună în aplicare măsurile de protecție în cazul producerii iminente a unui dezastru", a declarat Gheorghe Don, primarul orașului Curtici.

S. AMBRUȘ

Incendiul a fost stins în câteva minute

SANEVIT - SCOASĂ LA VÂNZARE

Autoritatea pentru Valorificarea Arhivelor Bancare (AVAB) va scoate la licitație, pe 8 noiembrie, societatea arădeană producătoare de seringi și ace de unică folosință Sanevit, la prețul de pornire 18,8 milioane de dolari. **Sanevit e prima societate cu capital privat preluată ca efect al Ordonanței Guvernului 29/2002** (prin care AVAB a preluat de la Ministerul Finanțelor creanțele provenite din executarea garanțiilor emise de stat pentru împrumuturile externe acordate agenților economici) **care intră în procedura proprie de valorificare**, se arată într-un comunicat al AVAB.

Creanța Sanevit este de 1939 miliarde de lei. Cauzele care au dus la nerambursarea datoriei sunt cuprinse în analiza economico-financiară finalizată de AVAB la sfârșitul lunii august.

Contactat, directorul general al Sanevit, Mircea Roman, n-a făcut nici un comentariu referitor la acest subiect. Rămâne de văzut dacă se va găsi un cumpărător pentru Sanevit și ce se va întâmpla pe viitor.

GERLINDE KNAP

ASIROM
CU ASIROM PLĂTEȘTI MAI PUȚIN!
Asirom S. A. lansează
Campania promoțională **„Cu Asirom plătești mai puțin!"**
Pe baza **talonului promoțional** puteți încheia la sediile Asirom:
- asigurări de locuințe sau bunuri cu o primă redusă cu 20%
- asigurări de avarii auto-casco cu o primă redusă cu 15%

Talonul promoțional va fi distribuit în teritoriu prin intermediul sucursalei Asirom.
Prezentați **talonul promoțional** direct la sediile Asirom și veți beneficia în perioada 7 octombrie-7 decembrie 2002 de reducerile promise.
ORIUNDE, ORICÂND AVEȚI ASIGURĂRILE NOASTRE.
(2734348)

Poliția Rutieră avertizează:

BICICLIȘTII - „SPECIA" CEA MAI EXPUSĂ EVENIMENTELOR RUTIERE

În ciuda repetatelor avertismente și a nenumăratelor acțiuni desfășurate de către Poliția Rutieră, pentru disciplinarea bicicliștilor, această categorie de participanți la trafic rămâne, în continuare, cea mai expusă în materie de evenimente rutiere nedorite. Unii dintre aceștia sfidează, efectiv, prevederile legale, punându-și în pericol sănătatea sau chiar viața. Din „confruntarea" care se naște între un biciclist și un autovehicul, de un tonaj mai mare sau mai mic, cu siguranță, în toate cazurile, „învingător" iese cel de-al doilea, învinsul ajungând pe patul spitalului sau chiar mai rău. Numai în acest an, un număr de12 bicicliști au fost grav accidentați, dintre care trei și-au pierdut viața, în accidente comise exclusiv din vina lor.

Pentru a nu deveni victime ale accidentelor de circulație, bicicliștii trebuie să respecte câteva reguli esențiale, extrem de simple, pe care le punem la dispoziția oricui dorește să și le reamintească, cu sprijinul inspectorului principal **Adrian Lile**, din cadrul **Poliției Rutiere**: **„Bicicliștii trebuie să se asigure temeinic atunci când schimbă direcția de deplasare, semnalizarea cu brațul fiind obligatorie, dar nu și suficientă. Neasigurarea la schimbarea direcției de mers este principala cauză a accidentelor cu bicicliști. La pătrunderea în intersecții, trebuie să se asigure corespunzător, să acorde prioritate vehiculelor în funcție de indicatoarele din zonă sau după regula priorității de dreapta. Pe timp de noapte, să circule numai și numai dacă au bicicletele echipate regulamentar și să nu circule pe drumurile naționale deschise traficului internațional! De asemenea, consumul de alcool, urmat de deplasarea cu bicicleta pe drumurile publice, în multe cazuri reprezintă același pericol ca și pentru conducătorii auto. Deoarece se apropie sezonul rece, le mai recomandăm bicicliștilor ca, atunci când timpul este nefavorabil, să renunțe la acest mijloc de deplasare, deoarece riscurile accidentelor sunt mult sporite. Închei cu o ultimă recomandare, pentru părinți: nu le permiteți copiilor sub 14 ani să se deplaseze cu bicicletele pe artere de circulație cu un trafic intens! Șoseaua nu este un loc de joacă, iar pericolul accidentelor este cu atât mai mare, cu cât vârsta biciclistului este mai mică!"**

EUGENIA BĂRDAȘ

FOC, PE STRADA LIVIU REBREANU

Strada Liviu Rebreanu a fost inundată de nori negri și groși de fum, ieri după amiază, din cauza unui incendiu produs la firma S.C. Pătroi S.R.L., proprietatea **Nicoletei Cană** din Arad.

Focul s-a produs din cauza unei țigări aprinse aruncate în apropierea unor deșeuri de hârtie.

Solicitați, pompierii au intervenit cu o autospecială, reușind să stingă incendiul în mai puțin de o oră. Flăcările au mistuit aproximativ 15 metri pătrați din acoperiș și aproape 20 de metri pătrați de lambriuri.

Valoarea pagubelor se ridică la peste 20 milioane de lei.

Hoț de conductori electrici

Poliția îl cercetează în stare de libertate pe **Covaci Ioan**, de 47 de ani, din Curtici, care locuiește fără forme legale în Vladimirescu. Acesta a sustras 17 kilograme de conductori electrici din aluminiu dintr-o instalație dezafectată aparținând S.C. Siatra Prod - punct Vladimirescu și o ușă din lemn, pe care a încercat să le ducă la domiciliul său. În timp ce se chinuia să transporte bunurile furate, Covaci a fost depistat de către personalul unității. Prejudiciul a fost recuperat în totalitate.

Urmărit general

A fost identificat, reținut și introdus în arestul poliției, **Masica Ion**, de 18 ani, din Craiova, județul Dolj, dat în urmărire generală. El mai are de executat o pedeapsă cu închisoarea, de un an și șase luni, pentru furt.

PROPUNERE DE ARESTARE

Nae Ioan Adrian, de 22 de ani, din Arad, a fost introdus în arestul poliției, sub acuzația de furt. Tânărul a sustras dintr-un bar mai multe pachete de țigări și o combină audio. El urmează a fi prezentat Parchetului, cu propunere de arestare.

Bucură-te de oferta noastră!

OFERTA CONNEX
50% reducere la abonament în primele 6 luni de contract
2$ bonus** pe lângă creditul inițial de 5$, pentru orice cartelă SIM reîncărcabilă Connex Go! sau Kamarad cumpărată și activată în perioada 21 octombrie - 24 noiembrie 2002.
Detalii în magazine.
* Preț fără TVA, valabil doar pentru conectare în rețeaua Connex, în limita stocului disponibil.
** Valabil 30 de zile de la activare; suma neconsumată se retrage.
Expert Center. Un magazin de nota 10
Terra Sat
EXPERT CENTER
Terra Sat - Expert Center Connex: B-dul Revoluției nr. 31 tel. 0723-183030
Ideea e sa mergi la Expert Center!
(2734365)

La Universitatea „Goldiș"

Debutează „SĂPTĂMÂNA CULTURALĂ STUDENȚEASCĂ"

Din bogatul program pe care studenții de la Universitatea de Vest „Vasile Goldiș" l-au pregătit pentru săptămâna culturală (4.10.11. a.c.) la Arad, spicuim:

Marți, 5.11.2002 - ora 14: Biblioteca central universitară - lansare de carte. Autor studentul Cosmin Herman (Facultatea de Informatică). Volumul: **„Scrisori din Tars"**.

Joi, 7.11.2002 - ora 17: Biblioteca central universitară „Tudor Anghezi": Seară cultural - literară Tudor Arghezi - cu participarea actorului Vasile Butnaru - de la Teatrul Miraj din Chișinău - Republica Moldova.

- ora 20 - Seară studențească.

Duminică, 10.11.2002 - ora 19 - Clubul Frontiera: Spectacol de teatru studențesc „Caragiale, azi - Mofturi". Prezintă trupa de teatru studențesc a Universității.

Programul este completat cu acțiuni culturale, mese rotunde organizate în facultățile și filialele universității.

Asociația Studenților „Vasile Goldiș"

AMENZI, PE ȘOSELE

În ultimele 24 de ore, polițiștii arădeni au aplicat 195 de sancțiuni contravenționale, în valoare totală de 33 de milioane de lei, pentru nerespectarea normelor legale care reglementează circulația pe drumurile publice. „Victime" ale aparatului radar au fost 152 de șoferi, amendați pentru depășirea limitei de viteză admise.

Totodată, au fost reținute două certificate de înmatriculare, în vederea preschimbării și cinci permise de conducere, dintre care unul pentru conducere sub influența băuturilor alcoolice, lui **Giulvezean Ioan**, de 31 de ani, din Secusigiu, cu autoturismul AR-03-BGN.

O GAȘCĂ DE CARTIER TERORIZEAZĂ ȘCOALA GENERALĂ NR. 3

Un copil a fost bătut cu bâte de basseball

Vineri, în curtea Școlii Generale Nr. 3, de pe str. Oituz, un grup de țigani din cartier l-au bătut crunt, lovindu-l cu bâte de basseball și cu picioarele pe un elev din clasa a șaptea. Cu o zi înainte, acesta avusese o altercație cu un coleg, pe nume Șuteu. Vineri, fratele mai mare al lui Șuteu, în vârstă de 22 de ani, a venit însoțit de către alți bătăuși, pentru a „regla conturile", profitând de faptul că jandarmii care asigură ordinea în școală au lipsit, fiind angrenați în alte acțiuni. După cum ne-a declarat d-l căpitan Nicolae Slev, coordonatorul brigăzilor mobile de jandarmi, abia luni a fost anunțat de către conducerea școlii despre cele întâmplate. În jurul orei 15,30, neștiind că jandarmii sunt în școală, bătăușii au revenit, într-o mașină condusă de către un anume Dărău Ionel, în scopul de a-i amenința pe cei din școală cu represalii, în caz că se află despre cele întâmplate. Când au dat cu ochii de jandarmi, au fugit, însă șoferul a fost prins.

Jandarmeria continuă ancheta, patru membri din gașcă fiind convocați astăzi la sediu.

T. S.

La Gurahonț

ÎN CURÂND, UN MAGAZIN „ECONOMAT"

Și în satele componente comunei Gurahonț, sunt oameni nevoiași cu salarii și pensii mici, care greu fac față traiului de zi cu zi. Reducerea locurilor de muncă, pensionarea anticipată a altora generează nemulțumiri în rândul cetățenilor.

Așa cum ne informa dl. Florea Ioan, primarul comunei, zilele acestea a fost introdus în ședința consiliului local un proiect de hotărâre ce vizează deschiderea în centrul de comună a unui magazin „Economat", loc unde cei cu posibilități materiale mai reduse vor putea să-și procure la prețuri rezonabile unele produse alimentare, și nu numai. Cum era de așteptat, actul a fost votat în unanimitate, stabilindu-se întreprinzătorul care se va ocupa de amenajarea lui, organul local venind în acest scop în sprijinul celor nevoiași.

A. HERLĂU

O NOUĂ FILIALĂ PUR ÎN LOCALITATEA PETRIȘ

După cum ne-a declarat Emil Șimăndan, purtător de cuvânt al Organizației Județene PUR Arad, umaniștii arădeni au constituit, zilele trecute, o nouă filială în localitatea Petriș. Lucrările ședinței de constituire au fost supervizate de vicepreședintele Lucian Stana și Petru Tamaș, membru al Consiliului județean PUR.

În cadrul ședinței a fost ales președinte Simion Bedreag, vicepreședinți Ștefan Martin, Alexandru Petca și Valentin Baleț iar secretar Mirela Morar. De asemenea, noua filială are trei cluburi însumând 33 de membri. Membrii noii filiale au cerut conducerii organizației județene un sprijin pentru a interveni la forurile competente împotriva animalelor sălbatice care distrug recolta sătenilor precum și la Ocolul Silvic Săvârșin, pentru ca cetățenii să se poată aproviziona cu lemne de foc pentru perioada de iarnă.

Amintim faptul că la ședința de constituire a filialei PUR din Petriș au participat și Traian Tencalec, președintele din Săvârșin, însoțit de Ioan Craiu și Petru Birău.

DANIEL ALBU

La Sâmpetru German

UN COPIL DE CINCI ANI A DAT FOC GRAJDULUI

Ieri, în jurul orei 11,45, grajdul din gospodăria lui Fluca Timofte, din Sâmpetru German, nr. 351, a luat foc. Pompierii au reușit să stingă focul în jurul orei 12,35. Au ars acoperișul, plus porumbul și fânul depozitate în podul grajdului. După cum ne-a relatat maistrul Florin Bota, cadru al Grupului de Pompieri, incendiul a fost provocat de către un copil în vârstă de cinci ani, care s-a jucat cu chibriturile.

T. S.

Demisie la PD Arad

MINERVA IANCHICI A RENUNȚAT LA ȘEFIA ORGANIZAȚIEI JUDEȚENE DE FEMEI

În cadrul conferinței de presă de ieri, a Partidului Democrat, filiala Arad, vicepreședintele Gheorghe Falcă a declarat că președintele Organizației Județene de Femei, Minerva Ianchici, și-a prezentat demisia din această funcție.

Alegerile OFPD Arad, conform celor declarate de Falcă, vor avea loc în luna februarie a anului viitor.

Contactată telefonic, doamna Minerva Ianchici ne-a declarat: **„Mi-am prezentat demisia din mai multe motive: domnul Falcă vrea să amânăm alegerile până anul viitor, în acest sens mi-a spus că a cerut amânarea de la București. Noi, la nivelul județului Arad, suntem pregătite pentru alegeri și nu văd motivul amânării acestora. Nu pot fi de acord cu această amânare fiindcă nu văd nici o justificare. Amânarea Conferinței Județene a Organizației de femei a PD Arad ar însemna să ne clasăm pe ultimul loc la acest capitol, având în vedere faptul că alegerile au avut loc în celelalte județe din țară."**

DANIEL ALBU

Consilierii PD nu au indicații de la partid cum să voteze

Vicepreședintele PD Arad, Gheorghe Falcă, a declarat în cadrul conferinței de presă de ieri, că se constată o naționalizare a Casei de Asigurări de Sănătate și a Registrului Comerțului. În opinia lui Falcă, trecerea în administrarea CJA a patru spitale județene înseamnă regândirea bugetului. Mai explicit, în luna noiembrie va trebui gândit bugetul Consiliului Județean pentru a alimenta cele patru spitale.

Privitor la votul în CLM al consilierilor PD privind contractul cu Centurymarc, Gheorghe Falcă a spus că fiecare a votat cum a crezut că este mai bine, neprimind indicații de la partid în acest sens. Ca și alții, Gheorghe Falcă a acuzat executivul că nu a lăsat consilierilor suficient timp pentru a studia contractul.

D. ALBU

IERI, ÎN LIGA CAMPIONILOR

Aseară s-au desfășurat meciuri din runda 5 a primei faze a grupelor Ligii Campionilor, finalizate cu următoarele rezultate:

Grupa E: Newcastle-Dînamo Kiev 2-1, Juventus Torino-Feyenoord 2-0.

Clasament: 1. Juventus 10p; 2. Dinamo 7p; 3. Newcastle 6p; 4. Feyenoord 5p.

Grupa F: Maccabi Haifa-Manchester United 3-0, Bayer Leverkusen - Olympiakos Pireu 2-0.

Clasament: 1. Manchester 12p; 2. Leverkusen 9p; 3. Maccabi 6p; 4. Olympiakos 3p.

Grupa G: Lens-AC Milan 2-1, Deportivo La Coruña-Bayern München 2-1.

Clasament: 1. AC Milan 12p; 2. Deportivo 9p; 3. Lens 7p; 4. Bayern 1p.

Grupa H: Galatasaray-Lokomotiv Moscova 1-2; F. C. Bruges-F. C. Barcelona 0-1.

Clasament: 1. F. C. Barcelona15p; 2. F. C. Bruges 5p; 3. Galatasaray 4p; 4. Lokomotiv 4p.

„Sărbătoarea dovlecilor", la Grădinița P. N. 10 Grădiște

Mâine, copiii Grădiniței P. N. 10 din Grădiște, împreună cu elevi de clasa a patra ai Școlii Generale nr. 13 din același cartier și cu organizația non-profit „Viață și hobby", vor organiza „Sărbătoarea dovlecilor", o acțiune interactivă și de parteneriat între grădiniță și diverse instituții.

Preșcolarii vor confecționa măști din dovleac, vor organiza jocuri, dar și un mic protest împotriva mizeriei din zonă. La această acțiune sunt invitați să participe reprezentanți ai Poliției, Inspectoratului pentru Protecția Mediului, Inspectoratului Școlar și ai celui de Sănătate Publică.

G. KNAP

MIERCURI, 30 OCTOMBRIE 2002

TVR 1

7,00 Jurnal
7,10 Bună dimineața, România!
10,10 Avanpremieră
10,15 Fantaghiro - s.
11,10 România 1 și... strada - rel.
11,15 Vitrina lui Leo - rel.
12,20 Așa e viața - s. rel.
13,10 Corect - rel.
13,15 Pasiuni - s.
14,00 Jurnalul de prânz
14,30 Oameni ca noi
15,00 Bucuriile muzicii
16,00 Panorama
17,05 Așa e viața - s.
17,50 Știri
17,55 Vitrina lui Leo (I)
18,30 Minijurnal
18,35 Vitrina lui Leo (II)
18,50 Desene animate
19,00 Jurnal * Meteo * Sport
19,50 Avanpremieră
20,00 Din dragoste pentru Evangeline - dramă, SUA, 1998
21,50 România 1 ... și strada
21,55 Seară bună
23,00 Jurnalul de noapte
23,30 Nocturna artelor
0,30 Marele jazz

TVR 2

8,30 Tribul - s.
9,00 Povestiri cu internet neașteptat
9,30 Locuință pentru doi - s. rel.
10,00 Diminețile unui bărbat cuminte
11,20 Tradiții - rel.
11,55 Anne, roșcata guralivă - s.
12,45 Veni, video, vici!
13,00 Prietenii lui Piticot
13,45 Desene animate
15,05 Toți, împreună
15,50 Atlas - rel.
16,30 Expediții în necunoscut
17,00 Tată, am încurcat-o! - s.
17,35 Afaceri la cheie
18,00 Banatica (emisiune în limba maghiară)
18,15 Muzică populară
18,30 Rural XXI
19,00 Preluare Jurnal Canal România 1
19,45 Știri regionale
20,00 Forțele naturii
21,05 Locuință pentru doi - s.
21,35 Adevărul adevărat - dramă, Franța, 2000
23,10 Cauza și defectul
0,10 Știri

PRO TV

7,00 Teo - rel.
7,55 Omul care aduce cartea
8,00 Știrile Pro TV - Ziarul dimineții tale
9,00 Învață engleza cu Victor
9,30 Tânăr și neliniștit - s. rel.
10,30 ProMotor - rel.
11,00 Bucătăria lui Radu - rel.
11,30 Marcă înregistrată - rel.
12,00 Nume de cod: Eternity - s. rel.
12,55 Știrile PRO TV
13,00 13-14 cu Andrei Gheorghe
14,15 Criminaliștii - s.
16,00 Tânăr și neliniștit - s.
17,00 Știrile Pro TV * Urmărire generală
17,45 Teo
19,00 Știrile Pro TV
20,00 Proiect: Cobra 2 - SF, SUA, 1995
21,30 Meci din Liga Campionilor UEFA (știrile Pro TV în pauza meciului)
23,45 Ro; X și Zero
0,00 Rezumat UEFA
1,15 Nume de cod: Eternity - s.

TV ACASĂ

6,00 Între iubire și ură - s. rel.
7,45 Învață spaniola cu Victor - rel.
8,00 Doctorul casei - rel.
8,15 Povestiri adevărate - rel.
8,45 Căsuța poveștilor - rel.
9,15 Secretul iubirii - s. rel.
10,15 Terra nostra - s. rel.
11,15 De 3 x femeie - rel.
12,05 2 + 2 - rel.
12,15 Clona - s. rel.
13,15 Dragoste și putere - s. rel.
13,40 Femei înșelate - s.
14,40 Dădaca - rel.
15,30 Betty cea urâtă - s.
16,30 Terra nostra - s.
17,30 Între iubire și ură - s.
19,20 Doctorul casei
19,30 Povestiri adevărate * Vremea de Acasă
20,00 Secretul iubirii - s.
21,00 De 3 x femeie
21,50 2 + 2
22,00 Clona - s.
23,00 5'shopping
23,05 Dragoste și putere - s.
23,30 Povestiri adevărate - rel.
0,00 Învață spaniola cu Victor - rel.
0,15 Muzica de acasă, muzica nopții - rel.
1,00 Petrecerea - rel.

HBO

8,00 Doamna Caldicot și războiul verzei - dramă, Anglia, 2000
9,50 Titanii - dramă, 2000
11,45 Persona non grata - dramă, 2000
13,40 Un domn distins - comedie, 1992
15,30 La Hollywood - comedie, 1997
16,55 Dolce far niente - dramă, 1999
18,45 Iosif, regele viselor - animație, 2000
20,00 Păpușa - dragoste, 2001
21,35 A șasea zi - acțiune, SUA-Canada, 2000
23,45 Dansând la Blue Iguana - dramă, SUA, 2000
1,50 Betigașe - scurtmetraj

PRIMA TV

7,00 Prietene și rivale - s. rel.
8,00 Zid
11,30 Hit 40 - rel.
12,25 Clip Art
12,30 Apel de urgență - rel.
13,45 Prietene și rivale - s.
14,45 În familie - s. rel.
15,30 În căutarea dreptății - s.
16,30 Nemuritorul - s.
17,30 Copiii spun lucruri trăznite
18,00 Focus
19,00 M.A.S.H. - s.
19,30 Vrei să fii miliardar?
20,00 În familie - s.
20,30 Cronica cârcotașilor
22,00 Poliția în acțiune
22,30 Focus plus
23,15 Nemuritorul - s. rel.
0,15 M.A.S.H. - s. rel.
0,45 În familie - s. rel.
1,12 Clip Art - rel.
1,15 În căutarea dreptății - s.
2,15 Focus

ANTENA 1-TV ARAD

7,00 Observator * Sport
8,00 Cafeaua cu sare
10,00 Știri TVA - rel.
10,30 Muzică populară - rel.
11,00 Maria Emilia - s.
13,00 Știrile amiezii
13,15 Calea misterelor - s.
14,00 Din dragoste - rel.
16,00 Emisiune în limba germană
16,25 Publicitate, Promo
16,30 Știri TVA
17,00 Isabella - s.
17,50 Babilonia - emisiune prezentată de Augusta Dumitrașcu
19,00 Observator * Sport * Meteo
20,00 Canal TV
21,00 Cacealmaua
21,57 Publicitate, Promo
22,00 Observator
22,15 Știri TV
22,30 Marius Tucă Show
0,00 Povești cu fantome - doc.
1,00 Babilonia - rel.
2,00 Observator - rel.
2,45 Calea misterelor - s. rel.
3,30 Cafeaua cu sare - rel.
5,30 Marius Tucă Show - rel.

TV RCS

9,00 Rock on the Earh
9,30 Știri 1 - rel.
10,10 5 minute de carte
10,15 Tradiții și folclor
10,30 Neon Rider - s.
11,15 Dulce ispită - s. rel.
12,00 De ce? - informativ
13,00 Convietuiri
13,30 Știri 2 - rel.
14,10 5 minute de carte
14,15 Videoclipuri
14,30 Dulce ispită - s.
15,15 Videoclipuri
15,30 Anotimpul roadelor - film
17,00 Ecoul străzii
17,30 Știrile RCS 1
18,10 5 minute de carte
18,15 Lumină în întuneric - film
19,45 Videoclipuri
20,00 O oră cu D. Dascălu
21,00 Ți-e frică de întuneric? - s.
21,45 Videoclipuri
22,00 Știrile RCS 2
22,40 Ascunde-te și țipă - film
24,00 Închiderea programului

B1 TV

6,45 Espresso
10,00 Surorile Abbot - dragoste, SUA, 1997
12,00 La Strada - rel.
12,30 Știri
13,00 Nașul - rel.
14,30 Prințul din Bel-Air - s. rel.
15,30 Fotbal - rel.
17,00 Prințul din Bel-Air - s.
18,00 Report
18,15 La Strada
18,45 Știri
19,30 Philly - s.
20,30 Resurrection Blvd - s.
21,30 Știri
22,00 Nașul - talkshow
23,30 La Strada - rel.
0,00 Știri - rel.
1,00 Fox News

TELE 7 ABC

7,35 Telejurnal - rel.
8,05 Videoclipuri
11,00 Invazia păgână - doc.
11,30 Doc. DW - rel.
13,00 Videoclipuri
14,00 Hoțul de la miezul nopții - f. rel.
15,15 Videoclipuri
16,30 Fabrica razei de soare - s. rel.
17,00 Invazia păgână - rel.
18,00 Documentar DW
18,30 Telejurnal
19,00 Doc. DW
19,30 Apel: crimă - s.
21,00 Melodii, melodii
22,00 Documentar DW - rel.
23,00 Telejurnal - rel.
23,30 Videoclipuri
1,00 Activ FM

REALITATEA TV

6,45 Trezirea la realitate
10,00 Știri în limba engleză
10,15 Business Class
10,40 Viața la superlativ
11,40 e-Week.tv
12,40 Economia - rel.
14,40 Al treilea Reich
15,40 Egiptul antic
16,15 În centrul atenției
17,15 În fața națiunii
19,15 Realitatea zilei
19,30 30 minute cu Mircea Badea
20,15 Școala românească
21,40 Monologuri cu Oreste
22,15 Zece și un sfert
23,30 Restrospectiva zilei
23,45 Business Class

Redacția Adevărul nu își asumă răspunderea pentru modificările ulterioare intervenite în programele TV

Dan Voiculescu, președintele PUR este neutru:

„NU SUNT NICI DE PARTEA DOMNULUI ION ILIESCU, NICI DE PARTEA DOMNULUI NĂSTASE"

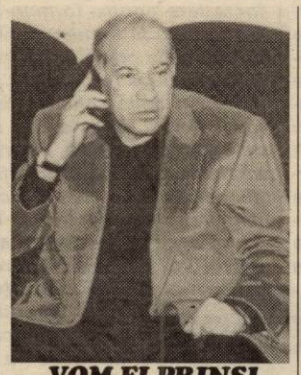

„VOM FI PRINȘI PE PICIOR GREȘIT" LA ANTICIPATE

Dan Voiculescu, președintele Partidului Umanist din România (social-liberal), a susținut ieri, în sala de protocol a Aeroportului din Arad, o scurtă conferință de presă. Liderul PUR a aterizat în municipiul Arad, de unde, fiind așteptat de o delegație destul de consistentă, s-a îndreptat spre Oradea. Nu înainte însă de a răspunde cu amabilitate întrebărilor presei.

Așa cum a mai făcut-o și cu un alt prilej, Dan Voiculescu s-a pronunțat împotriva declanșării alegerilor anticipate, cu toate că partenerul său, președintele PSD Adrian Năstase, vorbește tot mai mult despre acest subiect. **„Pentru noi este dezavantajos. Pentru că noi mai aveam nevoie - și avem nevoie - de timp pentru a ne consolida structurile de partid pentru a putea participa la alegeri cu liste proprii. Din punctul nostru de vedere, alegerile anticipate nu reprezintă o decizie bine venită. Vom fi prinși pe picior greșit, dar asta e"**, a precizat președintele PUR.

„ALIANȚĂ CONTRA NATURII"

În continuare, referindu-se la mult discutata alianță dintre PNL și PD, și cum ar putea influența aceasta decizia partidului de a participa singur în alegeri, șeful umaniștilor a spus: **„Această alianță este contra naturii: un partid social-democrat cu un partid liberal clasic, care se dorește exponent al dreptei. Noi am mai avut asemenea alianțe, contra naturii, în perioada 1996-2000, când lucrurile au mers foarte prost în România. Deci, eu nu văd posibilă o alianță PD-PNL. Oricum, chiar dacă ar fi posibil, pe noi nu ne interesează să participăm lângă o asemenea alianță".**

PUR, LA ARAD, ÎNTRE 7 ȘI 12%

Voiculescu a mai făcut referiri și la sondajul recent apărut, făcut de IMAS, declarând că **„acesta este făcut ori greșit ori tendențios". „Cel făcut de IMAS vine în contradicție cu cel făcut de CURS cu o lună în urmă, în care PUR era cotat cu 3 procente. Totuși, mai adaug că există o reticență a opiniei publice la apariția unor noi partide. Cum există la apariția unor noi emisiuni de televiziune și cum există la apariția unor noi ziare. Există o perioadă de incubație absolut necesară. Aceasta este necesară și în cazul partidelor. Noi suntem convinși că dacă alegerile vor fi la termen, în 2004, alegerile locale vor fi un moment în care partidul va putea să probeze, în mod deosebit la Arad, că e un partid puternic. La ora actuală, în Arad, vedem partidul undeva între 7 și 12 %"**, a explicat liderul PUR.

În final, răspunzând unei întrebări venite din partea ziarului nostru, Dan Voiculescu s-a referit și la mult mediatizatul zvon cu privire la neînțelegerile dintre președintele Ion Iliescu și premierul Adrian Năstase în contextul în care se spune despre dumnealui că ar fi mai apropiat de Cotroceni decât de Palatul Victoria: **„Nu știu nimic. Nu sunt nici de partea domnului Iliescu, nici de partea domnului Năstase. Nu e rolul meu să fiu de partea cuiva. Nu știu ca domnul Iliescu să aibă un partid politic. Ca atare dezmint orice fel de apropiere, a mea, ca persoană sau ca partid, de vreo tabără Iliescu sau Năstase. Oricum, la televizor, aseară** (n.r. luni seara) **i-am văzut alături. Eu mă informez din presă. Și dacă presa spune că ei sunt alături...".**

ALIN OLTEANU

„CA PRIMAR EȘTI OBLIGAT SĂ IEI MĂSURI CARE-ȚI ȘIFONEAZA IMAGINEA"

- spune primarul Sebișului, MARIUS LAMBING

Aflați la jumătatea mandatului, primarii din județul nostru s-au acomodat de mult cu scaunul comod din Primării. Printre peregrinările noastre în județ am trecut și pe la Sebiș, să aflăm cum s-a descurcat Marius Lambing în cei doi ani de când este primul gospodar al Sebișului, dar mai ales care sunt părerile sebișenilor despre primarul lor.

● Marius Lambing - mulțumit de sine, dar cu imaginea... șifonată

Marius Lambing se declară mulțumit de realizările sale în acești doi ani de când a fost ales în funcția de primar. **„În primul rând, am reușit să finalizăm lucrarea hidrotehnică în partea nouă a orașului. Am curățat canalul de drenaj, am efectuat lucrări de îndiguiri și acum oamenii sunt în siguranță deoarece în sezonul ploios acea zonă era mereu inundată. De asemenea, am concesionat serviciul de apă-canal firmei Comera și am făcut lucrări de canalizare. După cum știți, am început lucrările la noul sediu al Primăriei, am efectuat reparații la școală și grădiniță, cu Legea 1 și 18 stăm destul de bine, așadar eu spun că s-a făcut câte ceva prin Sebiș." Marius Lambing a mai declarat că „din păcate, nu putem face chiar tot ce ne-am propus din lipsă de fonduri, dar eu mi-am făcut treaba. Nu am apelat și nu voi apela niciodată la promisiuni și minciuni. Din nefericire ești obligat - ca primar - să iei măsuri care-ți șifonează imaginea în fața oamenilor care te-au ales."**

● Vox populi...

Am dorit să aflăm care este părerea sebișenilor despre cel căruia i-au încredințat votul. Iată ce ne-au spus interlocutorii noștri despre primarul Marius Lambing:

IONICĂ LUCA, 47 ani: „Părerea mea despre primar este destul de bună. A făcut ceva pentru oraș, dar fără bani nu se prea poate. Sunt convins că ar face mai multe dacă ar fi ajutat de oamenii de aici, de consilieri, dar mai ales dacă ar dispune de fonduri."

GHEORGHE FLORUȚ - 48 ani: „E ca toți primarii sau, ca să zic așa, ca apa sfințită: nici nu strică, nici nu repară. Eu sunt mulțumit de el, a reparat străzile, canalizarea, a făcut ceva pentru noi."

LIVIU MAGDA - 70 ani: „E un om capabil. Din păcate, săracu' de el a făcut promisiuni, dar nu s-a putut ține de ele, fiindcă fostul primar i-a lăsat «moștenire» datorii destul de mari. Acum el ce să facă mai mult decât a făcut? Când îți ia cineva pâinea și cuțitul din mână, te uiți la altul cum taie și înghiți în sec."

GHEORGHE MARC - 73 ANI: „Dacă ar fi bani, primarul ar face mai multe. El se luptă să facă ceva și asta se vede. Totuși, când ajunge cineva într-o funcție importantă trage mai mult la el. Toți fac la fel. Nu cred că primarul nostru face excepție."

MIHAI BENIUC - 50 ani: „Părerea mea e foarte proastă. N-a făcut nimic. A început lucrările la noua primărie, dar nu le-a terminat. În schimb, ne-a mărit taxele și impozitele, asta a știut să facă."

EMIL RUSU - 70 ani: „Se implică în multe treburi. A pus piatră pe drumurile agricole, a mișcat câte ceva în Sebiș. Eu sunt mulțumit de el."

R. MUNTEAN
Foto: ȘT. MATYAȘ

Politica la țară

„BĂRBAȚII SUNT MAI BINE VĂZUȚI ÎN POLITICĂ"

ILEANA DUMITRU, 27 de ani, învățătoare, Firiteaz

– Faceți politică?

– Am vrut să candidez pentru funcția de consilier din partea PNL. Socrul meu a fost înainte și este și acum consilier la Șagu. Până la urmă l-au pus tot pe el. Mi-a spus să mai aștept câțiva ani.

– De ce să așteptați?

– Păi, bărbații sunt mai bine văzuți în politică. De aici mergând, cine trebuia să mă sprijine nu m-a sprijinit.

– Cine trebuia să vă sprijine?

– Mi s-a făcut propunerea de la Șagu, dar, până la urmă, a candidat socrul meu.

– Credeți că nu v-a lăsat să candidați deoarece sunteți femeie?

– Probabil și acesta este un motiv. Unul dintre cele mai importante motive.

– Și nu vă certați cu socru că nu ați candidat d-voastră?

– Nu. El este bătrân. Eu aveam alte puncte de vedere dacă eram consilier. El fiind mai bătrân, la aproape 70 de ani, toată lumea zice...

– Partidul Liberal promovează importanța femeii în politică?

– Mona Muscă este renumită, care într-adevăr se cunoaște că, unde ajunge o femeie se vede.

– Să înțeleg că și d-voastră dacă erați consilier făceați mai mult?

– Fiind acolo aș vedea mersurile mult mai bine.

– La viitoarele alegeri veți candida?

– Aș vrea să candidez pentru consilier local.

– Dar dacă nu vă lasă socru?

– ...

– Veți susține în continuare PNL-ul?

– Sunt foarte adeptă și aș vrea ca domnul Stolojan să ajungă președintele României.

– De ce?

– Cred că este cel mai potrivit.

– Mai potrivit decât Adrian Năstase?

– Adrian Năstase conduce acum țara. Probabil ar duce proiectele în continuare, dar Stolojan este mai indicat. Nu știu de ce. Așa am eu impresia.

– Credeți că este bine că PNL să facă alianță cu PD?

– Nu știu, dar nu aș vrea.

– Care sunt motivele?

– Când se fac aliațele de obicei se pierde ceva. Nu aș vrea să se piardă oamenii importanți ai Partidului Liberal.

– Ce părere aveți de politica actualului partid de guvernământ?

– Mă bucur pentru copii în general. Pentru ei cornul și laptele este binevenit.

– Sunteți mulțumită de viața pe care o duceți?

– Eu pot să spun că sunt mulțumită deoarece locuiesc la sat, nu fac navetă. Foarte mulțumită, nu. Dar...

DANIEL ALBU
Foto: ȘT. MATYAȘ

DISCERNĂMÂNT

(Urmare din pagina 1)

Și atunci la ce bun opoziția de dragul opoziției, după cum a recomandat președintele Titus Gheorghiof? A se înțelege că a făcut-o cu jumătate de gură. Se știe și de ce.

Pornind de la acest caz se pune la modul foarte serios problema opoziției politice. Atât la București, dar mai cu seamă în plan local, problema opoziției este foarte delicată. Opoziția de dragul opoziției este o prostie. Nu poți fi împotrivă atunci când se propune un proiect viabil, numai pentru că astfel ți-a recomandat șeful partidului care are indicații prețioase de la centru cum că tot partidul a intrat în starea de opoziție. La nivel local, îndeosebi, lucrurile care se discută sunt foarte concrete și la obiect, se cunosc, sau ar trebui să se cunoască, le știu uneori chiar și cetățenii și a încerca să te opui ca să respecți linia partidului este contraproductiv atât pentru persoană cât și pentru partid. Nu cred că partidul, în speță PNL, va câștiga făcând opoziție tot timpul și în orice situație. Discernământul de a hotărî când se face opoziție trebuie să-l aibă atât partidul, cât și persoana în cauză. Pentru că discernământ între ceea e e bine și ceea ce e rău mai are și cetățeanul. Care cetățean îți va amenda poziția dacă ești împotriva intereselor lui.

A fi în opoziție este poate la fel de greu ca și a fi la putere. Opoziția trebuie să convingă nu doar că se opune puterii pentru că așa-i statutul ei de opoziție. Opoziția trebuie să convingă cu argumente, dar mai ales cu ideea de alternativă. Iar alternativa nu se construiește cu o opoziție oarbă, ci cu una constructivă. O astfel de opoziție trebuie promovată atât la nivel central, dar și la nivel local. Și atunci, probabil, Titus Ghiorghiof nu-i va mai amenda pe consilierii săi când votează constructiv și nu de dragul opoziției. Și nici cetățenii nu-i vor amenda pe acești consilieri.

Toată această analiză este pertinentă numai în cazul aprobării unor proiecte viabile. Dacă proiectele executivului nu sunt viabile, opoziția este obligatorie. De aceea, discernământul în opoziție trebuie să funcționeze ireproșabil pentru că distanța dintre a fi eficient și a fi penibil este de un singur pas. Pasul acela înseamnă eșec sau victorie.

PSM A ÎNCEPUT DISCUȚII ȘI CU PD

Întors de la București, unde a avut discuții cu Ioan Sasu, președintele PSM, Mihai Lelik a adus noi elemente legate de soarta partidului. Astfel,după discuțiile cu PSD și PRM, au fost demarate discuții și cu PD. Indiferent care va fi varianta aleasă de către cei de la București, spune Lelik, în mod sigur, socialiștii se vor regăsi în Parlament, în urma unei alianțe sau fuziuni. „Nu ne mai pierdem vremea cu partidulețele care au pretenții exagerate. Dacă vor, pot să vină la noi prin fuziune." Lelik a adăugat că la alegerile locale PSM-ul va merge singur, iar în privința alianțelor sau fuziunilor în vederea alegerilor generale, va hotărî Congresul.

● La Secusigiu, socialiștii nu au succes din cauza „chiaburilor"

Președintele PSM Secusigiu, Traian Lazea și-a dat demisia din funcție, spunându-i lui Lelik că nu pot face o organizație puternică din cauza „chiaburilor" din comună. ● În schimb, la Felnac, președintele interimar al comitetului de inițiativă, Ioan Moise, va organiza alegeri în maximum două-trei săptămâni. ● În altă ordine de idei, Lelik a declarat că, așa cum a spus și Ioan Sasu, viitoarea „rupere" a PSD și organizarea de alegeri anticipate sunt doar „cacealmale".

S. TODOCA

Vizită de lucru

SECRETARUL DE STAT SECHELARIU - OMUL CARE NICIODATĂ NU SPUNE „NU”

Secretarul de Stat în MLPTL, **Sergiu Sechelariu,** a vizitat ieri Aradul. A fost o vizită „fulger”, pe parcursul căreia edilii locali au încercat să-l informeze pe importantul oaspete, cât mai exact, cu privire la cele mai arzătoare probleme cu care municipiul și județul se confruntă.

CU UȘILE ÎNCHISE

La primele ore ale dimineții, secretarul de stat Sechelariu s-a întâlnit, în sala mare a Palatului Administrativ, cu Dorel Popa, primarul Aradului, cu viceprimarul Levente Bognar, cu președintele Consiliului Județean, Caius Parpală, respectiv cu prefectul Aradului, Dan Ungureanu. Presa n-a fost invitată, fapt pentru care, la terminarea întâlnirii, am reușit să aflăm că secretarul de stat a fost pus la curent cu toate problemele Aradului care pot fi rezolvate prin implicarea Ministerului din care domnia sa face parte.

VIZITĂ ÎN RITM ALERT

A urmat o vizită în ritm alert în municipiu, oaspetele fiind invitat să vadă Podurile Timișoarei și CFR din zona Subcetate, blocurile de locuințe, în construcție (cu fonduri ANL), din Micălaca 300, respectiv zona din spatele cartierului Alfa, care - apreciau edilii locali - se va dezvolta în ritm susținut după ce autostrada Nădlac - Deva va fi construită.

Secretarul de stat Sechelariu n-a zăbovit nicăieri mai mult de cinci minute, timp în care a comentat: **„Aici, la Arad, s-a întârziat destul de mult cu construirea acestor blocuri de locuințe. Noroc că există posibilitatea să recuperați timpul pierdut. Important este că lucrurile merg înainte!”**

CU PRIMARII DIN ORAȘELE JUDEȚULUI

Întors la Prefectură, secretarul de stat a participat, în sala rondă a instituției, la o întâlnire cu primarii orașelor din județ. Au fost prezenți toți, mai puțin primarul Curticiului. Fiecare dintre primari a fost invitat, de **Sergiu Sechelariu**, să-și expună, pe scurt, păsurile. A început viceprimarul Lipovei, primarul orașului fiind plecat în concediu. Problemele mari expuse: locuințele pentru tineri, lipsa unei săli de sport și a unei centuri, în jurul orașului, care să descongestioneze traficul din centrul localității. Sergiu Sechelariu a spus „da”.

Primarul Ineului, **Ioan Mehelean,** a prezentat patru probleme. A insistat însă asupra fostei unități militare din oraș, rămasă în paragină, din care țiganii fură tot ce pot. Primarul vede clădirile de acolo reamenajate cu fonduri ANL și date tinerilor. Infrastructura existând, ideea a fost îmbrățișată de Sergiu Sechelariu, rămânând ca problema să se detalieze.

Gheorghe Burdan, primarul orașului Chișineu Criș, după ce a fost felicitat de secretarul de stat pentru realizările domniei sale în teritoriul atragerii investițiilor străine, a ieșit în față tot cu problema fostei unități militare din oraș, pentru care a cerut urgentarea apariției Hotărârii Guvernamentale care s-o treacă în administrarea Consiliului Local. Dacă acest lucru se va realiza, în clădirile respective va funcționa o unitate de jandarmi. Gheorghe Burdan a mai vorbit despre utilitatea unei șosele de centură a orașului și despre un pod peste Criș, a cărui realizare însă nu o vede foarte apropiată, având în vedere că nici măcar Aradul nu are posibilitatea să mai beneficieze de încă un pod peste Mureș.

Primarul Nădlacului Ștefan Suchansky a vorbit despre rețeaua de apă, despre necesitatea extinderii rețelei de gaze și despre clădirile școlii din oraș, vechi de până-n 90 de ani, în care nu se mai poate desfășura o activitate școlară după toate regulile. Sergiu Sechelariu, după o secundă de gândire, a intervenit: „Oricum, acolo, la Nădlac, se vor schimba foarte multe lucruri în bine. Veți avea autostradă, nu-i așa?”

Primarul Pâncotei, **Iosif Retter**, a ridicat, la rândul său, trei probleme: șoseaua din centrul orașului, a cărei reabilitare a început și nu s-a terminat, banii blocându-se undeva, necesitatea unei săli de sport și, nu în ultimul rând, problema urgentării finalizării a două blocuri de locuințe, începute și neterminate.

Secretarul de stat Sechelariu și-a notat toate problemele, urmând ca unora dintre primari să le răspundă ulterior, după ce se va fi documentat cu privire la situațiile care i-au fost supuse atenției.

Primarul Popa, ultimul care a luat cuvântul de pe lista primarilor prezenți în sală, a spus: **„Mă bucur să vă informez că s-a decis construirea unei săli de sport pentru Liceul de Artă Sabin Drăgoi. De asemenea, că dl secretar de stat ne-a informat cu privire la construirea, începând cu anul viitor, a unor locuințe ce vor putea fi obținute, de orice salariat, cu credit ipotecar. Un alt lucru, la fel de important, este acela că în curtea Spitalului Județean se preconizează construirea unui bloc de locuințe pentru medicii rezidenți și, nu în ultimul rând, dl Sechelariu a venit cu ideea ca toate clădirile vechi din oraș să fie identificate, reabilitate și returnate comunității, pentru o folosință chibzuită.”**

Înainte ca întâlnirea de la Prefectură să ia sfârșit, presa a dorit să știe ce părere are secretarul de stat Sechelariu despre Proiectul Cassarom. Acesta a început: **„Sigur, nu este nici o problemă dacă în casele care se vor construi din fonduri ANL vor locui și rromi...”** Vizibil încurcat, primarul Popa a oprit răspunsul secretarului de stat, dându-și seama că l-a pus pe acesta din urmă într-o situație extrem de jenantă, neinformându-l cu privire la Cassarom. Deși, la ultima conferință de presă a primarului Popa, acesta le spunea ziariștilor că îl va pune la curent pe **Sergiu Sechelariu** cu mult trâmbițatul proiect de case finanțate, chipurile!, de americanii aduși de domnia sa. Cu siguranță, faptul că Sergiu Sechelariu s-a retras cu primarul Aradului, în grabă, în biroul Prefectului, aflat în apropiere, n-a fost de bun augur. La ora aceasta, suntem siguri că secretarul de stat a aflat despre efemerul proiect Cassarom. Că n-o fi altfel, din moment ce primarul s-a ferit să-l dezvăluie!

EUGENIA BĂRDAȘ
Foto: **VIOREL MUSCA**

NĂSTASE JOACĂ TARE

ACCENTE

Alegerile anticipate devin o preocupare serioasă pentru partidul de guvernământ. Uneori, chiar ai senzația că hotărârea a și fost luată, că PSD doar mimează indecizia, pentru a-și adormi adversarii.

De ce ar dori PSD alegeri anticipate? Sunt mai multe motive, unele absolut pertinente. Partidele din opoziție sunt în diferite faze de organizare și reorganizare. Nici un partid nu este, în acest moment, o sperietoare pentru PSD și nici nu ar prea avea cum să fie în 2003 - sau, oricum, amenințarea din 2003 ar fi mult mai puțin neliniștitoare decât în 2004. Apoi, PSD stă bine încă în sondaje, chit că sunt foarte mulți români nemulțumiți de felul cum guvernează. Se poate înțelege de aici că românul este nemulțumit de PSD, dar în celelalte partide n-are nici măcar atâta încredere. Cum ar veni, alții mai buni nu sunt, zice românul. Mai departe. În 2003, PSD poate invoca „victorii” proaspete, neobosite de scurgerea timpului, precum anularea vizelor pentru spațiul Schengen, intrarea în NATO, fixarea anului 2007 ca termen de aderare, acceptat de Bruxelles, pentru integrarea în UE, ba chiar faptul că guvernul Năstase este primul din istoria postdecembristă care a dus la capăt un acord cu FMI. În fine, dacă în 2003 vor fi alegeri anticipate, PSD dă o lovitură mortală mult-vânturatului cuplu Stolojan-Băsescu, fiindcă ar avea loc doar alegeri parlamentare, cele prezidențiale desfășurându-se abia peste un an. Deci, povestea tandemului miraculos ar cădea.

Ca orice român, mă tot întreb prin ce artificiu ar putea PSD să provoace „anticipate”. După Constituție, președintele ar putea dizolva Parlamentul, dar numai în cazul în care (conform art. 89, al. 1), „Parlamentul nu a acordat votul de încredere pentru formarea Guvernului în termen de 60 de zile de la prima solicitare și numai după respingerea a cel puțin două solicitări de învestitură.” Nu este însă o cale potrivită - o dată, pentru că Năstase ar apărea în fața electoratului ca un sancționat; dar și mai nepotrivit ar fi să crezi că parlamentarii ar da un vot de neîncredere Guvernului. Nu l-ar da - cei din opoziție, fiindcă anticipatele nu i -ar favoriza, dimpotrivă, iar parlamentarii puterii pentru că și-ar încheia mandatul mai devreme cu un an, iar un alt mandat nu va mai fi oferit de PSD multora dintre ei. Rămâne o singură cale, pe care și deputatul liberal Titus Gheorghiof o crede mai probabilă decât altele: modificarea Constituției, reorganizarea instituției Parlamentului, cu atribuții diferite pentru cele două camere. Ce presupune acest lucru? Un referendum pentru modificarea Constituției și, pe baza sa, automat se impun alegeri parlamentare.

Așadar, referendum, apoi alegeri, cu campanii electorale și tot tacâmul. Practic, România ar pierde un an sau, oricum, l-ar folosi prea puțin pentru integrarea în NATO și UE. Dar acest lucru este valabil și pentru anul 2004, când alegerile devin scadente. Așa că, până la urmă, va dicta interesul PSD, iar calculele sugerează că interesul este să se organizeze alegeri anticipate. Să vedem.

TRISTAN MIHUȚA

CONCURS LA POMPIERI

În perioada 11.11-02.12.2002, Grupul de Pompieri „Vasile Goldiș” al județului Arad, va desfășura al doilea concurs de atestare cu durata de 15 zile, pentru pregătirea persoanelor cu atribuții de îndrumare, control și constatare în domeniul apărării împotriva incendiilor, la nivelul instituțiilor, agenților economici și societăților comerciale.

Înscrierea candidaților care solicită atestare profesională se poate face până în 09.11.2002, la sediul unității din Arad, str. A. Șaguna nr. 66-72, în baza următoarelor documente:

- cerere de înscriere;
- adeverință de salariat din care să reiasă că persoana nominalizată pentru a participa la curs a fost numită recent sau că urmează să îndeplinească atribuții specifice funcției de cadru tehnic p.s.i. sau de personal tehnic.
- originalul și copia xerox de pe documentul care atestă nivelul studiilor absolvite. Copia se confruntă cu originalul, pentru stabilirea autenticității și se reține la dosar, iar originalul se restituie posesorului;
- dovada achitării contravalorii aferente participării la programul de formare profesională.

Pentru relații suplimentare se poate suna la tel. 251212.

Întocmit,
Mr. CÎMPEANU LUCIAN

GREUTĂȚILE LE PRELUĂM NOI!

Aceasta a fost ideea sau genericul sub care s-a desfășurat recentul seminar ce a avut loc la Liceul „Ioan Slavici”, seminar sau mai exact un schimb de păreri între conducerea firmei Contor Zenner și președinții și administratorii asociațiilor de proprietari din Arad. Deși a fost prima de acest gen, întrunirea s-a bucurat - surprinzător - de o prezență impresionantă, semn că ea fost așteptată și utilă. Și a fost utilă îndeosebi pentru că a pus în discuție una dintre problemele care frământă fiecare arădean, acum la început de sezon rece și anume, aceea a cheltuielilor cu căldura.

Firesc, în centrul mai tuturor luărilor de cuvânt a fost contorizarea individuală, respectiv ce înseamnă ea și mai ales, ce beneficii imediate aduc mult mediatizatele repartitoare de costuri și montarea robineților termostatați. În această idee au vorbit, printre alții și reprezentanții societății M.P.C. (Managementul Parcului de Contoare) și ai firmei Servito care pe baza unor studii și proiecții de grafice au încercat să dovedească avantajele contorizării individuale la căldură. Contorizare care-și are începuturile în 1999 când s-au făcut primele „încercări” la... două asociații de proprietari. Rezultatele mai mult decât spectaculoase ale montării de repartitoare de costuri pe calorifere - reducerea cheltuielilor cu 40 ori chiar 50%! - au determinat ca în anul următor numărul asociațiilor de proprietari care s-au contorizat individual la căldură să crească la 17, pentru ca în prezent numărul acestora să se apropie de 200. Cum se știe, Contor Zenner a promovat două tipuri de repartitoare de costuri: cele clasice, cu fiolă și ultimele, cele mai moderne și mai performante, repartitoarele electronice. La întrunirea de la Liceul „Ioan Slavici” a fost adus și prezentat un astfel de repartitor, care, se deosebește net de fratele său... geamăn, fie și numai prin faptul că el este mult mai „dotat cerebral”, în sensul că pe baza celor doi senzori pe care-i conține - unul pentru monitorizarea temperaturii caloriferului și al doilea pentru cea din locuință independentă de prima - el reușește ajutându-se și de robinetul termostatat să mențină temperatura din cameră conform „comenzii” primite inițial.

Interesant - pentru că tot a venit vorba - este și robinetul termostatat care are o scală de gradație în funcție de care poate fi programată temperatura din fiecare încăpere. Scala începe cu 0 (zero) grade și prin simpla rotire

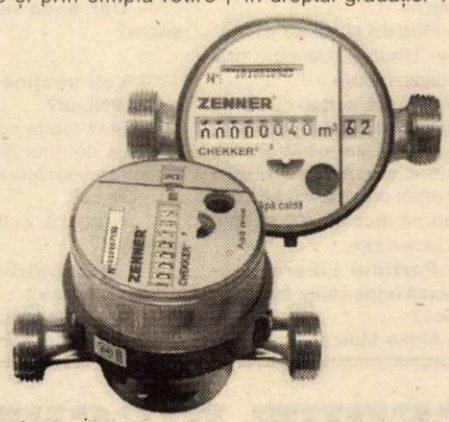

(spre dreapta mai rece, spre stânga mai cald) a robinetului termostatat se pot obține temperaturi de 12, 16, 20, 24 și 28 de grade Celsius. Cum bine sublinia însă dl. **Cristian Vărșan, directorul comercial al SC Contor Zenner România**, repartitorul de costuri și robinetul termostatat nu sunt instrumente minune sau mai precis, ele nu pot face minuni în ceea ce privește reducerea cheltuielilor cu căldura decât dacă se vrea acest lucru. Adică, dacă ele sunt utilizate ca atare, pentru că unuia căruia îi place căldura excesivă și care va menține robinetul termostatat tot timpul în dreptul gradației 4 - care corespunde unei temperaturi de +24° C! - este limpede că în acest caz numai de economie nu poate fi vorba. Dar, mă rog, fiecare procedează cum crede de cuviință și în funcție de... grosimea pungii, Contor Zenner punând la dispoziția dvs. instrumentele care pot duce la economie și nimic altceva!

Un cuvânt și despre societatea M.P.C. - despre care, în momentul înființării ei, în iulie 2002, ziarul nostru a scris - o societate creată în colaborare cu SC Contor Zenner și SC Arterm. Refuzându-și din capul locului rolul de intermediar sau de o nouă verigă între furnizorii de servicii și consumatori, M.P.C. este o prelungire - ca să zicem așa - a Arterm-ului care execută o serie de servicii specializate, în speță urmărirea și citirea contoarelor de apă rece și energie termică de la asociațiile de proprietari (este vorba de contoarele de branșament). De aici și titulatura sa, Managementul Parcului de Contoare sau prescurtat, M.P.C. De asemenea, M.P.C. oferă și alte servicii, suplimentare precum montarea contoarelor de branșament, citiri intermediare, verificări metrologice ale contoarelor și altele asemenea.

Una peste alta, întrunirea de luni seara de la Liceul „Ioan Slavici” a meritat eforturile făcute, meritele revenind firmei Contor Zenner, și în particular, directorului comercial al acesteia Cristian Vărșan, care a condus cu competență și tact o dezbatere care se anunța cam „aprinsă”.

M. DORGOȘAN

FERMA FAMILIEI SOLOVĂSTRU

Stabiliți la Turnu de 20 de ani, **Șofronie Solovăstru și soția** se numără printre gospodarii de frunte ai satului. Nu le pare rău că au părăsit Bistrița - Năsăud, fiindcă zona de câmpie le-a dat posibilitatea să devină mici fermieri, așa cum au visat dintotdeauna. Patru vaci cu lapte - rasa Hollstein - o viteă, peste 100 de păsări, și șapte grăsuni reprezintă, la ora actuală, averea familiei . „Nu de mult am vândut șapte porci, fiecare la 120 kg, cu 36.000 lei kilogramul. Am dat marfa, am primit banii pe loc, sunt mulțumit"

Ceilalți porci au 70 -80 kg, iar proprietarul intenționează să-i vândă în preajma Crăciunului.

Vacile Hollstein sunt animalele preferate din gospodărie. Proprietarul se mândrește cu cantitatea zilnică de lapte/ cap de vacă: 18 - 20 de litri. Piața de desfacere nu reprezintă o problemă. „Tot laptele îl valorific de acasă. Nu-mi ajunge laptele dintr-o zi pentru câte solicitări am. Pe strada unde locuiesc, suntem doar doi crescători de vaci, așa că de-abia pot să fac față solicitărilor. Am abonați cărora le convine să ia de la mine litrul de lapte cu 8000 de lei".

Despre produse lactate, nici vorbă. Uneori familia Solovăstru rămâne fără strop de lapte în casă, așa că nici nu se pune problema preparării brânzei, smântânii sau a iaurtului.

Gospodarul se aprovizionează cu furaje obținute din producția proprie. Chiar dacă nu deține o suprafață mare de pământ în proprietate, închiriază și arendează teren.

Pentru soții Solovăstru, munca este o plăcere. Ambii sunt pensionari, nu au urmași, dar continuă să muncească de din zori și până seara. „La patru dimineața ne trezim, mulgem manual vacile, hrănim porcii și păsările și-apoi mai găsim noi ce să rânduim până seara, când se dă stingerea"- zice capul familiei.

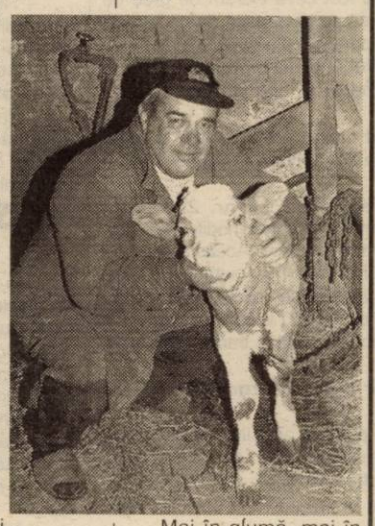

În general, părinții muncesc și agonisesc pentru un trai mai bun al copiilor. În cazul celor doi soți, ipoteza nu stă în picioare. Așadar, de ce se zdrobesc sub atâta muncă soții Solovăstru? Iată ce ne-au răspuns: „Până putem noi mișca o mână și-un picior, ținem să avem de toate. Și-apoi, nu ne facem griji, că are cine să ne moștenească. Avem peste 20 de nepoți. Unul dintre ei e cunoscutul sportiv Traian Cihărean, cu care ținem permanet legătura. Chiar nu de mult ne-a „cadorisit" cu un celular, ca să ne auzim mai des".

Mai în glumă, mai în serios, Șofronie Solovăstru nu s-a abținut să nu încheie cu remarca: „Știți dumneavoastră...după porcu' gras și omu' zgârcit numai după ce mor ai de câștigat".

T. MATICA

În curtea Primăriei din Gurahonț zace un „gigant" neterminat

În curtea Primăriei din Gurahonț a început, de vreo opt ani încoace, construirea unei anexe de dimensiuni impresionante. Aceasta urma să găzduiască, la terminare, o bibliotecă, o sală uriașă de ședințe, destinată în special întrunirilor membrilor Consiliului Local, o cameră oficială, destinată... oficialilor care, întâmplător sau invitați, ar vizita comuna, iar la parter s-a mai prevăzut și o magazie, respectiv un atelier de reparații, pentru utilajele Primăriei. Măreț proiect, dureroasă... stagnare! După ce zidurile „mastodontului" au fost ridicate, clădirea acoperită, camerele podite și baia faianțată, banii s-au terminat. Iar de atunci, gigantul zace într-o stare jalnică, spre disperarea primarului Gheorghe Florea, care nu mai găsește bani nici în ruptul capului pentru terminarea uriașei anexe. Am aflat: **„Clădirea a fost începută cu bani primiți de la Consiliul Județean, pe lângă care am mai adăugat, treptat, sume din bugetul local. Dar bugetul e cum e, sărac, ca toate bugetele, iar Consiliul Județean nici vorbă să ne mai aloce vreun ban, cel puțin până la anul** - se plânge primarul - **fapt pentru care nu avem de ales, decât să lăsăm clădirea așa cum e."** Totuși, în ultimele luni s-a mai găsit ceva mărunțiș, iar biblioteca s-a finalizat. Cele 10.300 de volume ale comunei Gurahonț vor fi mutate în noul spațiu chiar în această lună, fostul sediu al bibliotecii fiind impropriu pentru o astfel de activitate.

Pentru terminarea anexei, care ar descongestiona inclusiv serviciile din cadrul instituției, ar mai fi nevoie de milioane bune. Or, primarul Florea se bazează doar pe banii pe care i-ar putea obține din exploatările pădurilor comunale. **„Iar după ce voi obține primii bani, mă voi ocupa de terminarea centralei termice, ca să mă asigur că vom scăpa de problema încălzirii pe timpul iernii."** - a conchis primarul.

EUGENIA BĂRDAȘ

COLECȚIONARUL

Locuința lui **Pavel Seșureac** s-a transformat, de-a lungul timpului într-un adevărat muzeu. Din anii 80, el colecționează bani - monede și bancnote - insigne, păsări împăiate și ilustrate din țară.

Încă de la intrarea în curte, în veranda acoperită te întâmpină colecția numismatică, expusă ingenios în rame acoperite cu sticlă. Pavel Seșureac și-a sistematizat exponatele în funcție de vechimea și proveniența acestora. El se mândrește cu bani vechi, de peste 300 de ani, provenite din colțuri îndepărtate ale lumii: China, Japonia, Israel. Ajungând la o ramă anume, își amintește : „În urmă cu ceva timp, a venit la mine un colecționar din Timișoara, cu intenția de a cumpăra bani vechi. I-am vândut 20 de bancnote, la prețul de 500.000 lei. Ulterior mi-am dat seama că tranzacția l-a avantajat pe timișorean, dar palma fusese bătută și nu mai era cale de întoarcere".

Știindu-l pasionat de numismatică, sătenii și cunoștințele îi donează ocazional monede vechi. Atunci când i se ivește o ocazie bună, Pavel cumpără asemenea obiecte pentru a-și întregi colecția.

Monedelor și bancnotelor nu le-a mai ținut socoteala, în schimb știe cu precizie că are 250 de insigne vechi și 60 de păsări împăiate, plus coarnele de cerb, lopătar și țap, așa că fiecare colțișor din casă vorbește despre pasiunea proprietarului.

Responsabilă de îngrijirea acestor colecții este soția sa. „De cele mai multe ori, ea se mândrește cu colecțiile mele. Trebuie să recunosc, însă, că mai primesc și reproșuri din partea ei, în special după o acțiune de curățenie, când prin mâini îi trece fiecare obiect în parte".

La 47 de ani, pasionatul colecționar știe să îmbine, în mod fericit, pasiunea de colecționar cu responsabilitățile din gospodărie. Pe lângă serviciu, el își face timp atât pentru minimuzeu, cât și pentru creșterea animalelor și munca din grădină. „Îmi place să am de toate, iar pentru asta trebuie muncă și dăruire".

T.MATICA
FOTO: V.MUSCA

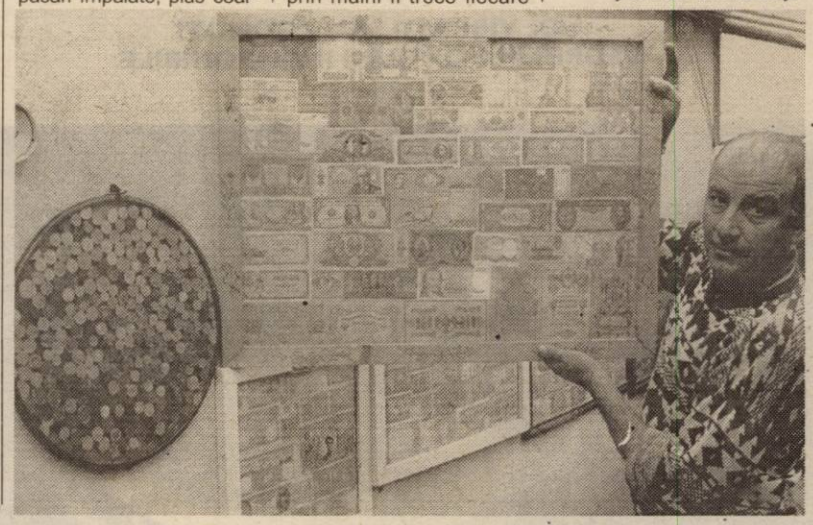

Leac pentru viață lungă

Pe **Ioan Lasca** l-am întâlnit în casa lui, din impresionantul parc situat în centrul Șiriei, la doi pași de Muzeul „Ioan Slavici". Are 72 de ani, dar arată cam de 60. Este cunoscut ca poet popular, culegător de folclor, interpret la taragot, pictor talentat, dar mai ales ca preparator de ceaiuri, tincturi și alte leacuri făcute în propria „Ceainărie", din plante medicinale culese cu grijă.

La venirea noastră, badea Ioan - cum îi spune lumea - se afla pe picior de plecare, cu două plase voluminoase în mâini, în care pusese cu grijă, leacurile sale, spre a le duce la Arad, la comanda unor doamne respectabile membre ale Casei de Ajutor Reciproc a Pensionarilor,din care face parte și el.

Și-a răpit, totuși, câteva minute, pentru a ne povesti crâmpeie dintr-o viață de țăran, trăită după alte rânduieli decât cele obișnuite, o viață care i-a adus multe împliniri, îndeosebi pe plan spiritual.

Ioan Lasca este un autodidact în tot ceea ce face. Nu are decât o școală profesională la bază, care nu l-a ajutat prea mult. Tot ceea ce știe în materie de muzică, pictură, plante, a învățat de unul singur, ajutat și de harul cu care l-a dăruit Dumnezeu.

„Cu plantele medicinale am început să mă ocup în urmă cu 30 de ani, când soția mea s-a îmbolnăvit grav. Am fost cu ea pe la mai mulți medici și nici unul nu a putut să-i dea un tratament. M-au sfătuit să încercăm cu plante medicinale, ceaiuri, cataplasme. Atunci am început să observ cu atenție aceas-tă lume a ierburilor, care de multe ori ni se par nefolositoare. Mi-am cumpărat cărți, am în-vățat și am aplicat rețetele. Cu ceaiurile pe care le-am preparat, so-ția mea s-a făcut bine."

Acesta a fost doar începutul. Ioan Lasca nu s-a oprit aici. Și-a amenajat chiar și o mică ceainărie, cum îi place să o numească, unde pot fi găsite tot felul de plante.

În timp, el a devenit renumit pentru bitter-ul suedez, pe care-l prepară în casă, după o rețetă din 1802, pe care a găsit-o într-o carte veche. **„Băutura aceasta miraculoasă o prepar din 23 de plante și de aceea îi spun bitter mijlociu. Pentru mine, această licoare este un medicament pentru viață lungă. Cel care a pregătit-o pentru prima dată, a trăit 130 de ani și la fel am de gând și eu."**

Badea Ioan (în dreapta clișeului) oferă un pahar de bitter oricui îi trece pragul

Faima ceaiurilor și băuturilor lui badea Ioan a depășit de mult hotarele județului. Consătenii lui spun că îl caută oameni chiar și din America, Israel, Germania, care vin anual după leacurile preparate în casa din Șiria. Și nimeni nu s-a plâns vreodată, pentru că, dacă nu tămăduiesc întotdeauna, nici rău nu pot să facă.

Străinii care-l vizitează pe „tămăduitor" apreciază cel mai mult o tinctură din cinci plante - castane, fructe de ienupăr, hrean, urzică și leandru - pe care a numit-o „Șiriadin". Ajută în crizele de lombosciatică și în durerile puternice ale coloanei. Tinctura nu este omologată, deși Lasca și-ar dori mult acest lucru, pentru că procedura de obținere a ei este foarte scumpă.

Pe viitor, Ioan Lasca intenționează să adune toată experiența lui de 30 de ani, în materie de ceaiuri și plante medicinale; între coperțile unei cărți, care să le folosească și altora ca îndrumar.

Până atunci, însă, urmează publicarea celei de-a doua cărți de versuri intitulată **„La nuntă codrului"**, care vine ca o continuare la **„Balada lui Ion românul"**, apărută în urmă cu doi ani.

„Mai intenționez să fac multe lucruri. Am pregătite 60 de șevalete pe care urmează să le pictez. Tablourile sunt una dintre pasiunile mele. Deși nu obișnuiesc să le vând, vara aceasta un englez mi-a oferit 6.000 de dolari pe unul dintre ele, care mie îmi plăcea cel mai mult. L-am vândut, dar am de când să pictez unul la fel."

L-am lăsat pe badea Ioan în fața unui pahar de bitter suedez, licoare care, crede el, îl va face să trăiască 130 de ani și chiar mai mult. Sperăm, la rândul nostru, să trăim și noi atât cât să-l mai gratulăm atunci când își va sărbători cei 30 de ani peste veac!

SORINA AMBRUȘ
FOTO: VIOREL MUSCĂ

La trei luni de la instituire

IMPORTANTE MODIFICĂRI PRIVITOARE LA SISTEMUL DE PARCARE

● Interviu cu ADRIAN PICĂ - director al S.C. BELSIRIM AUTOMOTIVE S.R.L.

De la instituirea sistemului actual de parcări în Arad, sub pălăria cunoscutei de acum firme PARKTRONIC, nemulțumirile arădenilor au fost făcute publice prin toate mijloacele mass-media. Toate aceste sesizări au fost puse cap la cap, centralizate, atât la firma BELSIRIM AUTOMOTIVE care a concesionat parcările publice din municipiu în baza contractului nr. 20 din 12.04.2002, încheiat cu Consiliul Local Municipal cât și la Primărie. Astfel că după primul trimestru de funcționare în actuala formă, cele două părți contractante au plecat urechea la plângerile oamenilor și au făcut primele modificări ale Regulamentului de organizare și funcționare a parcărilor publice din municipiul Arad. Despre aceste modificări, dar și despre alte aspecte din activitatea firmei amintite am stat de vorbă cu ADRIAN PICĂ, directorul societății comerciale BELSIRIM AUTOMOTIVE.

***

PRIMII BANI DIN PARCĂRI AU INTRAT LA BUGET

– Au trecut trei luni de la instituirea sistemului de parcări pe care-l gestionează firma pe care o conduceți. Administrația Patrimoniului Local din cadrul C.L.M. a efectuat primul control vizând activitatea pe care ați desfășurat-o în primul trimestru de funcționare. Care au fost concluziile în urma verificărilor efectuate?

– Acest prim control a vizat două aspecte, unul tehnic și unul financiar. Din punct de vedere tehnic au fost efectuate verificări la aparate, la investițiile realizate și la marcaje. În al doilea rând au fost controlate evidențele contabile și s-a făcut calculul redevenței pe care trebuie să o plătim la bugetul local. În urma controlului a reieșit că s-au făcut investițiile prevăzute în contract, în afara acelora care n-au putut fi efectuate din cauza unor lucrări de introducere a gazului, rețele de apă sau cablu pe unele străzi ce urmau a fi amenajate. Mai mult, au fost începute asemenea lucrări chiar și pe străzi pe care am amenajat locurile de parcare și am instalat aparate de taxare. Pe aceste străzi, pe părțile pe care nu se poate parca, nu taxăm, nu blocăm roți și nu aplicăm amenzi.

– Câți bani ați plătit Consiliului Local drept redevență, conform contractului?

– Am achitat pentru primul trimestru suma de 638 milioane de lei, bani care au intrat la bugetul local. Pe lângă această sumă, mai avem încă 500 de milioane lei depuse de dinainte de prima zi de funcționare într-un cont pentru Administrația Patrimoniului Local, drept garanție pentru primul an de funcționare.

– Potrivit contractului cu municipalitatea veți investi în primii doi ani în parcările arădene peste un milion de Euro. Este avantajos pentru Primărie acest contract?

– Din acest punct de vedere, în ciuda unor afirmații, contractul este avantajos pentru Primărie deoarece nu a făcut nici o investiție pentru sistemul de parcare, riscurile au fost asumate de un investitor privat, încasează periodic o redevență substanțială, iar la finalizarea contractului devine proprietar al întregului sistem de parcare în mod gratuit.

UN SISTEM PERFECTIBIL, NU PERFECT

– Pe parcursul primelor luni de funcționare au fost semnalate o serie de nemulțumiri privitoare la modul în care administrați parcările.

– Noi am spus de la început că sistemul, așa cum este, nu este perfect ci perfectibil. Perfecționarea acestuia va dura pe toată durata derulării contractului. Vom încerca continuu să îmbunătățim sistemul actual. Cu toate că văzut din

afară pare simplu, a fost ceva extrem de greu de realizat, dar trebuia să se pornească de undeva. A trebuit să analizăm foarte atent propunerile de modificare a regulamentului tocmai prin prisma rezultatelor pe termen mediu și lung pe care acestea le-ar putea avea.

– Ce modificări mai importante veți efectua în regulamentul de organizare și funcționare a parcărilor?

– Potrivit Hotărârii C.L.M. nr. 286 din 8 octombrie a.c., cea mai importantă modificare e prevăzută la punctul 9 din hotărâre. Aceasta prevede introducerea începând de la 15 noiembrie 2002 a unor tichete zilnice valabile pentru toate locurile de parcare cu valoare de 50.000 lei/zi. Acestea vor fi disponibile atât pentru cei aflați în tranzit cât și pentru arădeni.

– De unde vor putea fi procurate aceste tichete?

– Tichetele vor putea fi procurate de la sediul nostru din B-dul Revoluției, nr. 82, ap. 21 (vizavi de Hotel „Continental", fost „Astoria"), de la agenții din zona parcării și de la magazinele care au sigla „Parktronic".

– Din câte am înțeles, ați introdus un nou program pentru taxarea parcării. Care este acesta?

– De la 1 noiembrie până la 1 martie 2003 sistemul cu plată va funcționa zilnic între orele 8-18 iar sâmbăta între orele 8-14. După stabilirea acestui nou orar îl vom afișa și pe stâlpii de semnalizare a zonelor de parcare cu plată. Tot de la începutul lunii viitoare vom pune la dispoziția celor interesați suporți pentru tichetele de parcare. Vrem să evităm astfel situațiile neplăcute, deoarece dacă un tichet este amplasat în așa fel încât nu-i sunt vizibile toate datele de pe el se consideră că locul de parcare nu e plătit.

LOCURI DE PARCARE GRATUITE ÎN FAȚA SPITALELOR

– Multe sesizări sosite la redacție au invocat necesitatea eliminării taxelor de parcare în fața spitalelor. Ce veți face în acest sens?

– Și noi am avut astfel de plângeri. În ciuda unor afirmații, nu suntem căpcăuni și nici rău-voitori. Persoanelor care s-au prezentat la serviciul de urgență și le-au fost blocate roțile, dacă au venit la noi cu un certificat medical doveditor, le-au fost deblocate gratuit roțile. Cu toate acestea, potrivit hotărârii de modificare a regulamentului, de la 1 noiembrie în dreptul fiecărui spital din municipiul Arad vor fi marcate câte două locuri de parcare cu inițiala „H". Sunt îndreptățite să utilizeze gratuit aceste locuri doar persoanele care se deplasează la spital în situații de urgență.

– Foarte mulți arădeni au cerut fracționarea timpului minim de taxare. Când se va întâmpla acest lucru?

– Așa cum am spus de la început, sistemul este perfectibil, nu perfect. Fracționarea tarifului a fost în atenția noastră încă de la început dar din rațiuni tehnice, care privesc implementarea sistemului, tariful de o jumătate de oră va fi operabil doar de la 1 martie 2003.

– Pentru că discutăm de tarife, ce alte modificări veți opera în privința lor?

– Tariful de parcare pe bulevardul Revoluției între liniile de tramvai va fi redus de la 6.000 lei la 5.000 lei pe oră, începând cu 1 noiembrie.

– Au fost introduse și alte facilități pentru utilizatorii parcărilor?

– Prin aceeași hotărâre au mai fost introduse unele facilități pentru fundațiile umanitare, pentru Teatrul de Stat și pentru aprovizionarea agenților economici.

RESPECTAȚI PARCĂRILE AMENAJATE!

– În altă ordine de idei, ce măsuri veți lua în continuare împotriva celor ce nu respectă regulamentul privitor la parcări?

– Conform prevederilor legale în vigoare și împuternicirii pe care o avem din partea Consiliului local suntem abilitați să blocăm roți sau să ridicăm autovehiculele parcate lângă locurile marcate. Facem acest lucru și din dorința arădenilor ca orașul nostru să arate ca un oraș civilizat, fără mașini parcate pe trotuare, spații verzi sau pe benzile de circulație.

– În perspectivă, vă gândiți și la alte inițiative care să îmbunătățească sistemul PARKTRONIC?

– Așa cum până acum am fost deschiși la sesizările și propunerile venite pe diverse căi, ne manifestăm disponibilitatea ca și în continuare să aducem modificări sistemului de parcare în dorința de a-l transforma într-un sistem de nivel european. În acest sens intenționăm să înființăm o linie telefonică tel-verde (gratuită) pentru sugestii, reclamații și diverse informări.

A consemnat
T. FLORIN.
Foto: ȘT. MATYAȘ
(C.P.)

HDi: **VIBRAȚII SAU ZGOMOT?**
REGRETĂM. OPȚIUNI INDISPONIBILE.

www.peugeot.com.ro

PEUGEOT 406. ELEGANȚĂ IMPLICITĂ

M.I.I.

Începând de la 12.605* EURO.
Leasing 3 ani: • 196* EURO/lună
• 3.782* EURO avans
• 2.521* EURO valoare reziduală

406 PEUGEOT

AUTO SML - CONCESIONAR PEUGEOT
Vizitați-ne la noul sediu din: Micălaca 1 EST (ieșirea spre Deva) ARAD
tel: 0723.457.685
0723.338.336
0257-278.738
* plus TVA

(2734371)

PROGNOZA VREMII PENTRU LUNA NOIEMBRIE 2002

1-7 XI: Vremea va fi schimbătoare în vestul, centrul și nordul țării temporar vor cădea ploi și burnițe, iar în rest acestea vor fi cu totul izolate. Temperaturile maxime vor fi cuprinse între 6 și 16 gr. C, mai ridicate în unele zile în sudul țării. Valorile termice minime se vor situa în general între 0 și 8 gr. C, cu cele mai coborâte valori în depresiunile din estul Transilvaniei, unde izolat vor exista condiții de producere a brumei. În zonele joase local se va produce ceață.

8-15 XI: Vremea se va încălzi treptat în toată țara. Cerul va fi temporar noros în regiunile vestice, nordice și centrale, unde la început vor cădea ploi și burnițe, apoi frecvența ploilor va crește, iar aria acestora se va extinde și în restul teritoriului. Temperaturile maxime vor fi cuprinse între 8 și 18 gr. C, izolat mai ridicate în Câmpia Română, iar cele minime se vor situa între 2 și 10 gr. C, mai coborâte în depresiunile din centrul țării.

16-22 XI: Vremea se va răci accentuat, începând din nord-estul țării. În primele zile cerul va fi mai mult noros și vor mai fi posibile ploi, care trecător în estul și sudul țării se vor transforma în lapoviță și ninsoare, existând condiții de producere a poleiului. În zona de munte temporar va ninge. Vântul va sufla tare la munte și va prezenta local intensificări, îndeosebi în regiunile extracarpatice. În ultimele zile cerul va fi mai mult senin, dar vremea va rămâne rece, chiar deosebit de rece noaptea și dimineața. Temperaturile maxime vor fi cuprinse între 2 și 12 gr. C, iar cele minime se vor situa între -8 și 2 gr. C, izolat mai coborâte în centrul și nordul țării în ultimele nopți.

23-30 XI: Vremea va fi închisă și rece în toată țara. Cerul va fi mai mult noros și vor cădea precipitații predominant sub formă de ploaie în Banat și Dobrogea. În rest vor predomina ninsorile, existând condiții de formare a unui strat de zăpadă temporar, pe alocuri în sudul și estul țării. Vântul va prezenta intensificări susținute în estul și sud-estul țării, precum și la munte. Temperaturile maxime vor fi cuprinse între 0 și 10 gr. C, iar cele minime se vor situa între -5 și 3 gr. C, mai coborâte în depresiunile intramontane, dar și mai ridicate pe litoral. Izolat vor exista condiții de producere a poleiului.

SINDICALIȘTII DIN CET AMENINȚĂ CU PROTESTE

● Nici contractul, nici actele adiționale semnate cu americanii nu conțin clauze sociale

Sindicatul „Energia" din CET Arad amenință că va declanșa o serie de acțiuni de protest deoarece nici contractul - semnat de CLM și Centurymarc în august - și nici actele adiționale - semnate zilele trecute - nu conțin clauze sociale. „Înainte de semnarea contractului eu i-am dat personal primarului Popa un material referitor la protecția socială. Contractul conținea o singură frază referitoare la personal, și anume că Centurymarc **intenționează** să mențină actualul personal. Contractul a fost așa semnat. Cu noi nu a stat nimeni de vorbă, în privința protecției sociale n-am purtat discuții cu americanii", spune Traian Deliman, liderul Sindicatului „Energia" (care numără peste 500 de membri).

Principalele solicitări ale sindicatului sunt: menținerea actualului număr de personal, salariile să fie în raport cu puterea de cumpărare, reconversie profesională. La ora actuală, salariul mediu în CET e sub 200 de euro (desigur, unii au mai mult, alții mai puțin), iar numărul angajaților depășește 700, spune Deliman. În ultimii patru ani, circa 400 de persoane au fost disponibilizate de la CET, iar ultima reducere, de 83 de oameni, s-a făcut la sfârșitul acestei veri.

Fiindcă în august contractul s-a semnat fără clauze sociale, Traian Deliman a insistat apoi pe unde a putut ca atunci când se semnează actele adiționale să fie cuprinse și clauzele sociale, deoarece în orice situație de privatizare, transfer, preluare, sunt incluse astfel de clauze. „Actele adiționale au fost semnate, dar clauzele sociale nu au fost cuprinse. Noi am decis ca în cazul în care solicitările noastre nu sunt soluționate, să trecem la acțiuni sindicale", adaugă Deliman.

Sindicaliștii așteaptă acum doar răspunsul oficial din partea primarului, pentru a decide ce vor face și când. Ei vor începe, probabil, cu acțiuni mai „ușoare", cum este pichetarea Primăriei, și vor ajunge la altele mai grave, care vor afecta și locuitorii orașului.

Nemulțumit de faptul că protecția socială nu a fost acceptată este și cel de-al doilea sindicat din CET (cu mai puțini sindicaliști decât primul), care va fi solidar cu sindicatul „Energia" în acțiunile sale.

GERLINDE KNAP

Preluare în comerțul cu amănuntul

LANȚUL DE MAGAZINE AMET ESTE CONTROLAT DE CORAURA

● „În prima fază vizăm schimbarea imaginii, dar și tot ceea ce înseamnă comerț" - Cornel Bășcărău, acționarul majoritar

În urma achiziționării pachetului de control al rețelei de magazine AMET, omul de afaceri arădean Cornel Bășcărău, patron și al lanțului „Coraura", a demarat un amplu program de investiții. „În prima fază vizăm schimbarea imaginii și a tot ceea ce înseamnă acte de comerț", a declarat Bășcărău. AMET - specializat în desfacerea cu amănuntul a produselor sanitare și electro-casnice, deține o rețea de aproximativ 60 de spații comerciale, unele dintre ele închiriate. În urma preluării AMET, două dintre magazinele reprezentative ale Aradului au fost închise pentru lucrări de modernizare. În magazinele „Sanitas" și „Metalul" vor fi investite circa patru miliarde de lei, apreciază Cornel Băscărău. După ce acestea vor fi inaugurate la începutul lunii noiembrie, ele vor funcționa sub sigla Coraura. Personalul din unitățile preluate va fi păstrat și se vor crea și alte locuri de muncă.

În urma acestei achiziții Coraura devine cel mai important jucător pe piața comerțului cu produse nealimentare din Arad.

DORU SAVA
Foto: ONORIU FELEA

ÎN TOPUL NAȚIONAL AL FIRMELOR

ASTRA VAGOANE CĂLĂTORI - LOCUL I PE ȚARĂ

După ce în TOPUL JUDEȚEAN AL FIRMELOR a ocupat locul doi la întreprinderi mari, societatea comercială **ASTRA VAGOANE CĂLĂTORI** a obținut la București o distincție care face cinste Aradului. Astfel, cunoscuta firmă constructoare de material rulant s-a clasat pe locul I pe țară în domeniu. Premiul i-a fost decernat la sfârșitul săptămânii trecute în capitală unde a avut loc festivitatea de premiere în TOPUL NAȚIONAL AL FIRMELOR PE ANUL 2001. În cadrul aceleiași festivități, la care a participat și președintele Iliescu, au fost nominalizate primele 100 de firme din țară, indiferent de domeniul în care-și desfășoară activitatea. În acest „TOP 100" ASTRA VAGOANE CĂLĂTORI ocupă un onorant loc 25.

Rezultatele obținute de cunoscuta fabrică arădeană sunt de apreciat având în vedere că în urmă cu doar doi ani aceasta era în pragul lichidării. Dovadă că privatizarea întreprinderii face parte din rândul celor reușite.

L-am întrebat pe reprezentantul acționarului majoritar al societății cum își explică faptul că, în timp ce la nivel județean au obținut doar locul II, la cel național au fost desemnați primii, iar firma arădeană care a devansat ASTRA VAGOANE CĂLĂTORI în județ n-a fost nominalizată în primele 100 pe țară? „Probabil e vorba de o eroare de calcul", ne-a spus **VALER BLIDAR.**

La întocmirea TOPULUI NAȚIONAL AL FIRMELOR au fost luate în calcul nu mai puțin de 406.000 de societăți comerciale care funcționează în România.

FLORIN TRUȚ
Foto: V. MUSCA

CET Arad ar putea rămâne fără licență

SECRETARUL DE STAT IOAN RADU ESTE SCEPTIC ÎN PRIVINȚA ASOCIERII CLM CU CENTURYMARC

La sfârșitul săptămânii trecute, secretarul de stat Ioan Radu, președinte al Autorității Naționale de Reglementare a Serviciilor Publice de Gospodărire Comunală (ANRSC), a participat, la Lipova, la un simpozion cu tema „Dinamica și perspectivele serviciilor publice în zona de vest a României". În cadrul discuțiilor legate de serviciile publice a fost atins și un subiect fierbinte pentru arădeni, mai precis asocierea dintre Consiliul Local Municipal și firma americană Centurymarc, prin care aceasta din urmă a preluat CET-ul. Referitor la această acțiune, Ioan Radu și-a exprimat unele rețineri cu privire la reușita asocierii, arătându-se, totodată nedumerit de faptul că acest contract este ținut secret. Secretarul de stat a susținut „transparența totală în administrație", dat fiind că este vorba de banul public, lucru ce nu se întâmplă în problema asocierii CLM-Centurymarc, acel contract fiind, așa cum spuneam, secret. Oricum, pe viitor, Ioan Radu promite că ANRSC va monitoriza astfel de contracte, având în vedere că s-au mai văzut asocieri în defavoare cetățeanului, cu buna știință a reprezentanților administrațiilor locale. **„Pe viitor, tot ce se va licita în domeniul serviciilor publice va fi monitorizat de ANRSC, care trebuie să ia cunoștință, înainte de licitații, de caietul de sarcini, un membru al instituției urmând să participe la aceste acțiuni"**, a spus Ioan Radu, care, deși își dorește ca afacerea CET să fie în folosul cetățeanului, are îndoieli că va fi o reușită.

Mai mult, americanii de la CET vor avea o misiune grea în viitorul apropiat, dat fiind că, de la 1 ianuarie 2003, ANRSC va începe acordarea de licențe pentru operatorii de servicii publice. Cei de la CET vor trebui să se prezinte la București cu un plan de reducere a costurilor, din 1990 și până în prezent, dar și pentru viitor. Ioan Radu a amenințat că, dacă cei de la CET nu vor prezenta un astfel de plan (mai ales cel de viitor) și, mai mult, contractul de asociere nu prevede reducerea etapizată a costurilor ... americanii noștri nu vor primi licență. O chestiune pe care Dorel Popa și partenerii americani nu au luat-o în calcul. Și, fără licență, rămânem și fără creditele care se cifrează la 200 de milioane de dolari. Dar, ceea ce doare, e că populația ar putea rămâne fără căldură și apă caldă. Și asta, în plină iarnă. Sperăm totuși, ca în contractul cu pricina să se fi prevăzut această reducere a costurilor, altfel, va fi jale mare. Iar consilierii, care după cum s-a văzut în edițiile trecute ale ziarului nostru, au votat cu încredere acest contract, având probe „beton" că banii vor veni (probele au fost promisiunile primarului), nu trebuie iertați nici ei, pentru că după ultima ședință CLM au devenit părtași, la egalitate cu Executivul, la asocierea cu Centurymarc.

COSMIN MIHUȚA

DIN 1 NOIEMBRIE, O NOUĂ BANCĂ ÎN ARAD

Vineri, 1 noiembrie, va avea loc deschiderea oficială a sucursalei din Arad a Băncii de Credit și Dezvoltare Romexterra (bancă ce are sediul central în Târgu-Mureș). Romexterra este a 14 a bancă ce va funcționa în orașul nostru și va avea sediul în clădirea în care a funcționat Bankcoop. Sucursala arădeană Romexterra (a 21-a a băncii) va avea 11 angajați, care au fost selecționați în această vară, și va fi condusă de directorul Gheorghe Jivan. Banca Romexterra a fost înființată în 1993, având peste 1000 de fondatori - salariați în industria gazului metan, cu sprijinul Societății Naționale Romgaz.

G. K.

BANI PENTRU DEZVOLTAREA EXPORTULUI

Camera de Comerț a prezentat, la sfârșitul săptămânii, programul de sprijinire a întreprinderilor mici și mijlocii în dezvoltarea exportului, în cadrul căruia IMM-urile pot beneficia de alocații financiare nerambursabile. Numărul firmelor arădene prezente a fost, însă, mic, doar 20 de agenți economici s-au arătat interesați de posibilitatea accesării unor fonduri nerambursabile. „Am observat o reținere a agenților față de termenul de depunere a cererilor, 1 noiembrie, dar merită implicarea fiindcă au mai rămas neconsumați 10 miliarde de lei. Termenul e aproape, dar cererea e simplă, iar costurile sunt mici", a spus Nicolae Grosan, șeful Departamentului Integrare Europeană din CCIA.

Prezentarea programului a fost făcută de Oana Mureșan, din același departament. De fonduri nerambursabile (60% din valoarea fiecărei cheltuieli eligibile efectuate) pot beneficia IMM-urile cu capital integral privat (românesc sau străin), care au o durată de funcționare de cel puțin un an de la data depunerii cererii. Prin acordarea alocațiilor se susțin următoarele activități: participarea la târguri și expoziții în țară sau străinătate, elaborarea și producția materialelor publicitare, realizarea unui site pe Internet, participare la cursuri de pregătire în domeniul tehnicilor de promovare a exportului, contractarea de servicii de consultanță pentru elaborarea strategiilor de export. În pregătirea activităților pe care agenții economici vor să le desfășoare, ei pot lucra cu Camera de Comerț.

GERLINDE KNAP

APAPS ȘI-A VÂNDUT ACȚIUNILE LA REAL ARAD

Săptămâna trecută, la sediul din Timișoara a sucursalei Vest a Autorității pentru Privatizare și Administrarea Participațiunilor Statului (APAPS) a fost vândut, prin licitație, pachetul de acțiuni deținut de APAPS la societatea arădeană Real (21,63%). De Real s-au arătat interesați doi ofertanți: persoana fizică Ioan Constantin și SC Romarta 2001 Com SRL din București.

După analizarea documentelor de participare, comisia a admis la licitație doar pe societatea bucureșteană, celălalt ofertant neavând documentele complete. Astfel, Romarta 2001 Com a adjudecat pachetul de 21,63% din acțiunile Real, prețul tranzacției fiind de aproape 5,3 miliarde de lei.

Obiectul de activitate al SC Real SA este comerțul cu amănuntul, societatea având pe raza municipiului mai multe magazine.

G. KNAP

DOBÂNZILE BANCARE în vigoare la 29.10.2002

Denumirea băncii	Suma minimă (lei)		Dobânda (% pe an)													
			Persoane fizice						Persoane juridice							
	Persoane fizice	Persoane juridice	la vedere	Pe termen de (luni)					la vedere	Pe termen de (luni)						
				1	2	3	6	9	12		1	2	3	6	9	12
BCR	*	25.000.000	2	16	-	20,5	22	22	24	2	16	-	20,5	22	22,5	24
BRD	500.000	500.000	2	15	16	20	22	22,5	23	2	15	16	20	22	22,5	23
B. Transilvania	300.000	25.000.000	3	19	-	22	23	24	24	3	19	-	22	23	24	24
BancPost	500.000	500.000	3	18	-	20	21,5	22	22,5	3	18	-	20	21,5	22	20
Raiffeisen Bank	500.000	10.000.000	2	18	-	18	19	19	19	2	18	-	18	19	19	19
B. Românească	500.000	15.000.000	1,5	20,5	-	22,5	23,5	24	24,5	1,5	20,5	-	22,5	23,5	24	24,5
B. Carpatica	500.000	50.000.000	2	19	-	22	23	22	21	2	19	-	22	23	22	21
C. C. Aurora	1.000.000	10.000.000	4	21	-	22	24	25	26	4	21	-	22	24	25	26
C. C. Phoenix	500.000	500.000	4	21	-	22	23	-	24	4	21	-	22	23	-	24
C. C. Mureșul	300.000	2.000.000	4	20	-	23	23	-	-	4	20	-	23	23	-	-

CONCEDIUL PATERNAL

Foarte puține cupluri cunosc că Legea 210 privind concediul paternal - cinci zile, în primele opt săptămâni de la nașterea copilului - stipulează că în cazul în care tatăl nou - născutului a obținut atestatul de absolvire a cursului de puericultură, durata acestui concediu se majorează cu zece zile lucrătoare. Tatăl poate beneficia de această prevedere o singură dată, indiferent de numărul copiilor pe care-i are.

Normele metodologice de aplicare a acestei legi prevăd că acest curs de puericultură va fi ținut de medicul de familie al tatălui în perioada de sarcină a mamei sau după nașterea copilului și constă în însușirea unor noțiuni elementare teoretice și practice necesare în vederea îngrijirii copilului mic.

Am luat legătura cu **prof. dr. Maria Puschița**, președintele Colegiului Județean al Medicilor Arad, pentru a afla care este poziția acestui for în privința organizării unor astfel de cursuri. „În ultima ședință a Colegiului s-a discutat această problemă și a fost supusă atenției tuturor forurilor competitoare. Medicii de familie nu au avut solicitări pentru a organiza asemenea cursuri, însă suntem receptivi pentru astfel de acțiuni și s-a stabilit ca dr. Nicolae Nedea, președintele Asociației Medicilor de Familie din Arad să se ocupe pe plan organizatoric de clarificarea modului în care medicii de familie vor organiza instructajele de puericultură" - a subliniat prof.dr. Puschița.

În plus, președintele Asociației medicilor de Familie din Arad, **dr. Nicolae Nedea**, a adăugat că Asociația pe care o prezidează va da o circulară tuturor medicilor de familie, prin care aceștia vor avea obligația să acorde un instructaj de puericultură taților interesați. Instructajul se va desfășura în patru ședințe a câte două ore. „E o posibilitate absolut nouă pentru tați. Până acum nu am avut nici o solicitare în acest sens, probabil din cauză că legea e puțin cunoscută, însă din partea noastră există întreaga disponibilitate pentru ca orice părinte să se poată bucura de prevederile legii" - a conchis dr. Nedea.

Așadar, viitorii tătici care doresc să-și îngrijească copilul în primele săptămâni după naștere și prin aceasta să-și ajute soția, se bucură de întregul concurs al legii și al medicilor arădeni.

T.MATICA

„DIVA'S GOSSIP" - LOCUL UNDE SCAPI DE CENTIMETRI ÎN PLUS, BÂRFIND DESPRE VREME

Alina Flămânzeanu, gazda primitoare a „divelor"

Salonul **„Diva's Gossip"**. Adică, în traducere liberă, salonul în care divele bârfesc. Unde „toacă mărunt" subiectele zilei, ale lunii sau chiar ale anului. Unde femeile se pot simți bine de dimineața până seara, uitând că sunt mame, soții, salariate sau nurori. **„Diva's Gossip"** este un salon de înfrumusețare perfect, unde poți să intri arătând oricum, dar de unde ieși, fără doar și poate, complet schimbată. Ba chiar, prin deshidratare, cu câteva kilograme în minus. Fiindcă, pe lângă **coafură, manichiură, pedichiură, cosmetică, masaj și solar**, la **Diva's** se poate și slăbi. Cu un program special, un procedeu special, în condiții speciale.

Curățenie ca la carte - unghii pictate...

Proprietara salonului este **Alina Flămânzeanu.** Tânără, comunicativă, primitoare, te convinge pe loc că ai nevoie de una, de alta, toate în avantajul tău. Personal, se ocupă de manichiură și pedichiură. În salonul ei, grație unui sterilizator special, clienta vede cum, uneltele cu care i se fac pedichiura sau manichiura sunt dezinfectate. Lucru important și... neglijat în atâtea alte unități similare din oraș. **„Sigur** - mai spune Alina - **fac orice, începând cu atât de solicitata manichiură franțuzească și terminând cu diverse aplicații pe unghii, picturi miniaturale, în culori vii, la «mica înțelegere» cu clienta."**

„Mecca" de pe Episcopiei

Perfect Body Junior este un aparat care face din Diva's Gossip un soi de Mecca. Este un aparat performant, cu electrozi, care se aplică în diverse zone ale corpului, iar prin masare, acestea devin mai ferme, mușchii se întăresc, iar corpul se modelează. Mână în mână cu acest aparat mai funcționează și **termocuverta.** Este vorba despre o pătură specială, dintr-un matetrial termoizolant, în care clienta este învelită timp de 45 de minute, după ce, în prealabil, a fost masată cu trei tipuri de activatori, respectiv niște creme speciale, peste care se aplică un strat de parafango. Adică, parafină încălzită într-un aparat special. Peste toate acestea, clienta se învelește și într-o folie din plastic, apoi într-un prosop moale. Termocuverta, ultimul strat din „tortul" astfel creat, nu face decât să împiedice căldura să iasă și să influențeze pozitiv efectul cremelor aplicate. **„Se poate slăbi, spune Alina, după o singură ședință, chiar și doi centimetri și jumătate din diametrul zonelor cu probleme. Termocuverta este foarte căutată aici, poate și pentru faptul că o ședință completă costă doar jumătate din prețul real".**

„Masaj erotic. Nimic mai mult!"

Cea mai căutată prestație, la Diva's Gossip este **masajul erotic**. **„Nu este sex** - se grăbește Alina să explice - **este doar masaj. Un masaj special, cum sunt aproape toate serviciile noastre, într-o ambianță caldă, cu o muzică deosebită, la lumina lumânărilor, trupurile clienților fiind masate integral, cu un efect uluitor. Se produce o relaxare perfectă, clienții noștri revenind de fiecare dată."** În plus, lucru important, discreția și decența sunt atu-urile cele mai de preț ale salonului în care se refac, din toate punctele de vedere, divele, adică arădencele care, de ce nu, la acest salon devin vedete, fiind tratate pe măsură.

Important! Așa cum este firesc, masajul erotic le este făcut bărbaților de către femei, iar femeilor de către bărbați. Toți, cu înaltă pregătire în domeniu, profesioniști care au trecut de mult de stadiul unor simpli „maseuri".

Fără riduri

O altă găselniță de care clientele se pot bucura la Diva's Gossip este aparatul de **lifting facial nechirurgical.** Pe față, în zona frunții și a ochilor, dar și în zonele profund afectate de riduri, cum ar fi gâtul și zona urechilor, se aplică niște electrozi miniaturali, care în 25 de minute fac ridurile să „tremure". După câteva asemenea ședințe beneficiarii acestor proceduri uită că au avut cândva riduri.

Un spațiu occidental

Canapele din piele, un băruleț de unde clientelor le sunt servite, din partea casei, cafele, apă minerală sau ceaiuri diverse, atmosferă, respectiv muzică, în surdină, pe toate gusturile, un loc de... vis. Iar prețurile, așa cum am constatat, sunt ajustate pe măsura buzunarelor noastre, destul de... sumar „împodobite".

Unghii în fel și chip, la Diva's Gossip

Lili, Ana, Luminița, Timeea, Lenuța, Laura, Ema, Voichița și, nu în ultimul rând, **Alina**, sunt tinere, drăguțe, bine intenționate și, mai ales, profesioniste. Sunt fete cărora clienții le devin prieteni adevărați, fiindcă unde?, dacă nu la coafor, la masaj sau la manichiură, îți vine să stai la taclale despre câte-n lună și-n stele?! Pe Episcopiei, într-un demisol spațios, ultramodern - Diva's Gossip.

EUGENIA BÂRDAȘ
Foto: ONORIU FELEA

PROCTOLINE
centrul medical proctologic

OFERĂ POSIBILITATEA TRATĂRII DE:

HEMOROIZI
FISURI ANALE

FĂRĂ OPERAȚII!

FĂRĂ SPITALIZARE!
FĂRĂ AFECTAREA VIEȚII PRIVATE!
FĂRĂ AFECTAREA ACTIVITĂȚII PROFESIONALE!
FĂRĂ PREGĂTIRE PREOPERATORIE (CLISMĂ ETC.)!

INFORMAȚII ȘI PROGRAMĂRI LA TELEFON:

TIMIȘOARA 0256 221.219
BUCUREȘTI 021 311.19.69
BAIA MARE 0262 212.622
BRAȘOV 0268 333.985
IAȘI 0232 261.818

(2734253)

Pentru doamne, exclusiv

CONCURS DE FRUMUSEȚE

Luni, 4 noiembrie, la Arad va avea loc preselecția „Mrs. România World 2002" în urma căreia va fi desemnată reprezentanta județului nostru la faza națională a acestui concurs rezervat exclusiv doamnelor.

Pentru participarea la preselecția județeană, care se va desfășura în discoteca VIVA, de la ora 20,30, concurentele trebuie să îndeplinească următoarele condiții: cetățenie română (copie după buletin de identitate), căsătorită (copie după certificatul de căsătorie), aspect fizic plăcut, vârsta cuprinsă între 18-45 de ani, două poze reprezentative.

Înscrierea se poate face pe bază de fișe personale, care vor fi înmânate participantelor în ziua preselecției. Ținuta se dorește a fi o reliefare a personalității participantei (de preferat o ținută care să pună în valoare silueta). De asemenea, machiajul și coafura trebuie să pună în evidență trăsăturile concurentei, având în vedere că preselecția va consta într-o probă video.

Faza națională va avea loc în 18 noiembrie a.c., la Opera Română din București, este organizată de Art Show Media și Primăria Sectorului 5 București și va fi transmisă pe canalul România 1.

Concursul național va precede finala internațională, care va avea loc tot la București, la sala Teatrului Național, un eveniment organizat în premieră în România.

Câștigătoarele fazei naționale au șansa de a câșitga premii în valoare de 10.000 de dolari și de a reprezenta România la finala internațională a concursului „Mrs. World".

S. AMBRUȘ

PRINȚESA KALINA S-A CĂSĂTORIT ÎN BULGARIA PENTRU A ÎMBUNĂTĂȚI IMAGINEA ȚĂRII

Prințesa Kalina, fiica fostului rege Siméon al II-lea, ajuns prim-ministru al Bulgariei, s-a măritat, sîmbătă, cu navigatorul spaniol Kitin Munoz, într-un palat situat în stațiunea Borovet, informează AFP. Ceremonia catolică, oficiată în bulgară, a avut loc în curtea modestului palat ridicat în 1914 pentru a servi drept pavilion de vînătoare. Proprietatea, naționalizată de regimul comunist în 1946, a fost restituită fostului monarh în 1998. Siméon al II-lea a cîștigat alegerile legislative în 2001, devenind prim-ministrul Bulgariei. Purtînd o rochie tradițională bulgară de cununie și un voal alb, lung, Kalina, născută în Spania, unde tatăl său a trăit în exil, a spus "da" în spaniolă viitorului ei soț. Infanta Cristina a Spaniei, sora regelui marocan Lalla Hasna, prințul Nicolae al Greciei, prințesa Chantal de Bourbon-Parma, contele Frederic de Windsor, prințesa Chantal a Franței, prințesa Marie-Gabrielle de Savoia, arhiducele George al Austriei și marele duce de Hesse au asistat la ceremonia de la Borovet. "Sîntem mîndri că toți acești oaspeți vizitează Bulgaria", a declarat Siméon al II-lea după nuntă. La ceremonie au mai asistat președintele bulgar Gheorghi Parvanov, miniștri și parlamentari, dar și oameni de afaceri europeni și americani. În timpul banchetului au fost servite invitaților feluri tradiționale bulgare, printre care salata Chopska, musaca - mîncare orientală, iar în locul tortului de nuntă clătite cu dulceață. După ceremonia catolică a urmat o vizită la biserica ortodoxă Schimbarea la Față, unde mirii au fost binecuvîntați a doua oară. La ieșirea din biserică ei au fost întîmpinați de o mulțime numeroasă. Tinerii căsătoriți au oferit hrană, pentru cinci orfelinate, patru cămine de bătrîni și pentru centre de ajutorare a săracilor din toată țara. Premierul Siméon a adresat scrisori unui număr de 332 de cupluri care și-au oficiat legătura sîmbătă, în Bulgaria. "Facem eforturi pentru ca voi să vă împliniți visele în Bulgaria, să vă creșteți copiii în condiții normale și să aveți încredere în viitor", le-a spus premierul tinerilor căsătoriți bulgari.

Invitatul nostru

„MIZEZ PE O SALĂ ARHIPLINĂ ȘI PE UN START CU DREPTUL ÎN EUROPA”

● consideră antrenorul principal al B. C. West Petrom, Ofer Berkovich

– Ce așteptați de la debutul echipei pe care o pregătiți, în Europe Regional Challenge Cup?

– În primul rând, îmi doresc o sală arhiplină. Suportul spectatorilor poate fi esențial pentru noi. De asemenea, vreau ca jucătorii să dea tot ce au mai bun din ei, pe teren. Sper ca Rob Haskins să fie recuperat în timp util, după accidentarea suferită (n. n. - entorsă, în aceeași situație aflându-se Bogdan Betea). Intenția întregii echipe este să revină cu dreptul pe scena continentală.

– Aveți informații despre gruparea adversă?

– Informații există. Am vizionat câteva casete cu meciuri ale formației bosniace și știu că practică un baschet sistematic, de bună calitate. De altfel, nivelul campionatului lor este superior. Trebuie să muncim din greu și să beneficiem de sprijinul întregii asistențe. Acest meci diferă de cele susținute în campionatul intern. În ceea ce îi privește pe baschetbaliștii stranieri, nu îl vom utiliza pe Wayne Clark întrucât, conform regulamentului, pe suprafața de joc pot păși doar doi jucători non europeni. În plus - sosind mai târziu la echipă - el nu figurează pe lista înaintată forului european de specialitate.

– Cine este favorită în partida de astăzi?

– Nu mă gândesc la așa ceva. Șansele sunt împărțite. Trebuie să încercăm să ne valorificăm avantajul propriului teren, să evoluăm agresiv, în stilul nostru obișnuit, așa cum ne place. Bineînțeles, în sensul bun al cuvântului.

– Obiectivul rămâne intrarea în Final Four?

– Trebuie să ne calificăm în faza următoare a competiției. În această idee, este obligatorie câștigarea întâlnirilor programate acasă.

– Sâmbătă jucați cu Dinamo în derby-ul Diviziei A. Două dispute importante, în doar patru zile...

– Dinamo este o echipă care impune respect și are rezultate bune. Cu toate acestea, nu ne concentrăm încă asupra meciului de la sfârșitul săptămânii. Îi vom da atenție începând de joi.

ADRIAN HĂRȚĂU
ADELA CIOLOCOI

Astăzi, de la ora 18,00

B. C. WEST PETROM ARAD - K. K. IGOKEA ALEKSANDROVAC

La Sala Sporturilor „Victoria” din orașul nostru este programat astăzi, începând cu ora 18,00, meciul de baschet masculin dintre B. C. West Petrom Arad și K. K. Igokea Aleksandrovac (Bosnia), din cadrul Europe Challenge Regional Cup. Meciul va fi arbitrat de un cuplu format din Fatih Dalay (Turcia) și Kaslav Kukalovič (Iugoslavia). Comisar FIBA a fost desemnat Mihai Aldea din Ploiești. Prețul biletelor este de 40.000 lei. De notat că jocul va fi transmis în direct de posturile TVR 2 Timișoara și TVR Internațional. Galeria „West Force” și-a anunțat participarea la marea confruntare, întâlnirea membrilor săi urmând să aibă loc în jurul orei 16,30, la Polivalentă.

A. H.; A. C.

Meciul cu Dinamo va fi televizat

Imediat după întâlnirea din cupele europene, mai exact joi dimineață, West Petrom va lua drumul Capitalei, unde va întâlni sâmbătă, de la ora 10,30, pe Dinamo Erbașu București, în etapa cu numărul 9 din campionat. Interesant este că jocul va fi difuzat „live” de postul național de televiziune, TVR 1.

Înaintea jocului cu Astra

UTA NU ARE NEVOIE DE „ȘOPÂRLE”, BISERICUȚE ȘI „VINOVAȚI”

Recunosc, nu am fost unul dintre zeloșii susținători ai noii conduceri de la FC UTA. Nici acum nu pot fi, deoarece, la ora actuală - în opinia mea - există mulți așa-ziși conducători în club, care n-au nici o treabă cu fenomenul numit fotbal. Sunt naivi și cred că tot ce zboară se mănâncă în lumea sportului-rege.

Dar, cu toate acestea, ca reprezentant al presei arădene, nu pot accepta să intru în tot felul de jocuri, mai mult sau mai puțin „curate”, ce au legătură cu echipa fanion a orașului. Nu pot tolera ca unii să lanseze tot felul de „șopârle” mai mult sau mai puțin fotbalistice, înaintea unui joc cu Astra, considerat de unii - pe bună dreptate - capital, în încercarea de a ne salva de la retrogradare. Nu pot înțelege cum unii se chinuie să găsească găști ori bisericuțe în vestiarul „Bătrânei Doamne”. Ori, să caute „vinovați” cu lumânarea.

Nu sunt adeptul ascunderii adevărului. Din contră. Iar articolele scrise îmi stau mărturie. Dar nu pot fabula de dragul unuia sau altuia. Dacă într-adevăr sunt „șopârle”, bisericuțe și „vinovați” la FC UTA, atunci „lansatorii” ar face bine să le dea în vileag. Așa s-ar putea „tăia” răul de la rădăcină.

UTA are destule probleme de efectiv înaintea jocului crucial cu Astra Ploiești, încât să mai aibă nevoie de „fumigene” și... speculații. Fraților, ori spunem - dacă avem ce - lucrurilor pe nume, ori facem liniște și lăsăm echipa să se pregătească pentru o victorie, care ar aduce atâta bucurie și liniște în sufletele arădenilor. Noi optăm pentru a doua variantă. Dar, asta nu înseamnă că, dacă vom afla ceva concret, vom ezita să scriem. Să fim bine înțeleși.

Salomir, delegat la derby-ul suferinței

Sâmbătă, UTA disputa un meci crucial cu Astra Ploiești. Noi avem -5 „la adevăr” și un lot decimat de accidentări și suspendări, ei sunt la -8 și doar cu Mihart, suspendat pentru cumulul de „galbene”.

După ce Corpodean le-a băgat cu forța în buzunare trei puncte celor de la Astra, am început să ne facem griji în privința „fluierașului” delegat la acest derby al suferinței. Numai că ieri am primit o veste bună. Comisia Centrală de Arbitri l-a desemnat pe purtătorul ecusonului FIFA, clujeanul Marian Salomir, să împartă dreptatea la Arad. Sperăm că acesta să poarte din nou noroc UTA-ei, după „episodul Timișoara”, unde, trebuie să recunoaștem, Salomir a oferit o lecție de arbitraj.

Asistenții clujeanului vor fi Florin Buzărnescu (Craiova) și Dragoș Iliescu (Craiova). Rezervă va fi Valentin Igna (Timișoara). Pe post de observatori vor fi Florin Gâtejan și Constantin Ștefan.

Fără șapte titulari?

Botiș și Mărginean sunt suspendați pentru „galbenele” acumulate. Alți cinci jucători ai „Bătrânei Doamne” se confruntă cu probleme medicale, după cum urmează: **Baldovin** - mici șanse de a evolua cu Astra; **Panin** - recuperabil, totuși, până la ora jocului; **Njok** - incert, din pricina accidentării din jocul cu Dinamo; **Bogdan** - încă îl doare șoldul (!?); **Manta** - în mod cel puțin suspect - s-a accidentat la genunchi.

În atare condiții, antrenorul Ionuț Popa ar putea fi obligat să înceapă meciul cu Astra fără 7 (șapte) titulari. Neverosimil.

În altă ordine de idei, astăzi, seniorii o vor pune de-un „amical” cu juniorii clubului, deoarece, toate tentativele lui Todor Gherle - organizatorul de competiții al clubului - de a găsi un adversar s-au lovit de un categoric refuz. Fie că a fost vorba de echipe de „C” ori „D”. Tot una-i.

Grupaj realizat de DANIEL SCRIDON

Astăzi, în meci restanță

FC TELECOM ARAD - MUREȘUL DEVA

Astăzi, de la ora 14, pe stadionul Telecom din cartierul Micălaca, are loc partida restanță din etapa a 9-a: FC Telecom - Mureșul Deva, în cadrul seriei a VI-a a Diviziei C, la fotbal. În eventualitatea unei victorii, „telefoniștii” arădeni ar putea urca până pe locul VI în clasament.

Juniorii de la Telecom vor lupta la Sibiu pentru un loc în primele opt echipe ale României

Juniorii A de la FC Telecom Arad (antrenor Claudiu Riviș) au obținut o frumoasă calificare la turneul final al C.N. de juniori republicani pentru echipe de Divizia C și școli sportive, după două victorii din tot atâtea meciuri disputate în „zona” de la Arad.

Federația a stabilit ca Sibiul să găzduiască, în perioada 6-10 noiembrie, această fază a competiției juniorilor mari. Până acum se cunosc trei echipe participante: CSȘ Sibiu, Școala de Fotbal „Nicolae Dobrin” Pitești și FC Telecom Arad, iar a patra va fi una dintre Laminorul Roman sau Portul Constanța.

„Vrem să ajungem în marea finală, între primele 8 echipe ale României” - ne-a declarat antrenorul Claudiu Riviș.

D. SCRIDON

LA ZI ÎN TENISUL DE MASĂ ARĂDEAN

● În cadrul etapelor disputate la sfârșitul săptămânii trecute, contând pentru Divizia A masculină de tenis de masă-seniori, cele două echipe ale Clubului Sportiv Municipal Arad PAB au suferit înfrângeri la Mediaș și Satu Mare, cu 8-9 respectiv 4-9. Grupările noastre au evoluat în componențele Valentin Dobai, Adrian Dodean, Silviu Burza, Bogdan Roman (I), Cristian Dodean, Radu Munteanu, Patriciu Munteanu, Răzvan Rotaru (II). Prima echipă arădeană a acumulat două victorii și un insucces, ocupând locul 2, în vreme ce formația secundă are două înfrângeri la activ, după două runde.

● Antrenorul Valentin Dobai, împreună cu Dana Dodean se vor deplasa la Bratislava pentru Openul Slovaciei din 1-3 noiembrie. Dobai este coordonatorul „națională” de cadete a României, „națională” din care face parte jucătoarea menționată.

A. HĂRȚĂU

Tinerii înotători arădeni, pe podium la Timișoara

În 26-27 octombrie 2002 a avut loc la Timișoara un interesant concurs de înot pentru copii cu vârsta 7-8-9 ani, Memorialul „Petre Lovas”.

Au participat echipele: CSS Arad, CSS Reșița, CSS Turnu-Severin, CSS Timișoara și Zrenjanin.

CSS Arad a obținut următoarele rezultate:

Prof. Dorel Onița. Băieți 1993: Robert Diaconu - loc I 50 m delfin, loc I 50 m spate, loc I 100 m mixt, loc III 50 m bras, loc III 50 m liber.

Andrei Stoica - loc II 50 m delfin; Sergiu Popescu - loc II 50 m spate; Adrian Rotariu - loc III 50 m delfin, loc III 100 m mixt, loc III 50 m spate.

Fete 1993: Bianca Moldovan - loc II 50 m bras. **Băieți 1994:** Bogdan Toader - loc II 25 m bras, loc III 25 m delfin.

Cătălin Urdaș - loc III 25 m spate, loc III 25 m bras.

Prof. Doru Panait. Fete 1995: Casiana Lazăr - loc I 25 m spate, loc II 25 m bras, loc II 25 m liber.

Prof. Sebastian Lucaci. Băieți 1994: Viorel Gavrilă - loc I 50 m liber, loc I 25 m bras, loc I 25 m spate, loc II 25 m delfin. Eduard Kiss - loc I 25 m delfin, loc II 50 m liber, loc II 25 m spate; David Ștefanov - loc III 50 m liber, Horia Roman - loc IV 50 m liber.

Fete 1994: Alexandra Crișan - loc I 25 m spate, loc II 25 m delfin, loc II 25 m bras, loc III 50 m liber; Iulia Smeu - loc III 25 m spate. **Băieți 1995:** Tudor Roman - loc II 25 m delfin, loc III 25 m liber, loc II 25 m spate.

Prof. Miroslav Artucov. Fete 1995: Maria Bîrlogeanu - loc II 25 m delfin, loc III 25 m liber, loc III 25 m bras, loc III 25 m spate. **Băieți 1995:** Radu Ioniță - loc I 25 m delfin, loc I 25 m bras, loc II 25 m liber, loc III 25 m spate.

Au mai făcut recorduri personale, fără a prinde podiumul de premiere: Savulov Alexandra (spate) - Vasile Denisa (liber) - Voia Denis (liber) - Tomuța Sebastian (spate) - Hremaliuc Andrei (spate) - Bota Ciprian (liber).

C. ALEX

Selecție la ACU Arad

Atletic Club Universitar Arad organizează o acțiune de selecție pentru copiii născuți 1990-1991, în zilele de marți și joi, ora 17, la terenul „Astra”. Antrenorul care se ocupă de această acțiune este Sandu Gaica.

CAMPIONATUL JUDEȚEAN „PROMOȚIE”

Seria A

Rezultatele etapei a VIII-a: CNM Livada - Inter Arad 1-0; Gloria Secusigiu - Protguard Arad 2-1; Voința Munar - Fortuna Cruceni 4-0; Atletico Arad - Eagles Fântânele 4-3; Mănăștureana Mănăștur - Lăstarul Miniș 9-1; Athletic Șagu - Banatul Căpâlnaș 2-3.

Clasament

1. Livada	8	6	1	1	20-11	19	(+7)
2. Munar	8	6	0	2	30-13	18	(+3)
3. Mănăștur	8	5	1	2	29-12	16	(+1)
4. Inter	8	5	1	2	20-5	16	(+7)
5. Cruceni	8	5	0	3	18-13	15	(+3)
6. Fântânele	8	4	0	4	22-17	12	(0)
7. Șagu	8	3	2	3	19-11	11	(-1)
8. Atletico	8	3	1	4	26-27	10	(-5)
9. Secusigiu	8	3	0	5	17-26	9	(-3)
10. Căpâlnaș	8	2	1	5	20-28	7	(-2)
11. Miniș	8	1	1	6	13-43	4	(-8)
12. Protguard	8	1	0	7	11-39	3	(-6)

Etapa viitoare (2-3 noiembrie 2002): Inter-Munar, Protguard - Livada, Fântânele - Mănăștur, Cruceni - Atletico Arad, Căpâlnaș - Secusigiu, Miniș-Șagu.

Seria B

Rezultatele etapei a VIII-a: Victoria Seleuș-Sini Electric Zărand 3-0 (f.j.), Hidișana Drauț - Viitorul Șomoșcheș 4-1; Petrom Nădab - Feyenoord Horia 6-1; Podgoreana Covăsânț - Crișul Alb Bârsa 1-0; Vulturul Chereluș - Lastra Moroda 0-1; Textil Internațional Galșa - Șoimii Tauț 1-1.

Clasament

1. Galșa	8	6	2	0	26-6	20	(+8)
2. Seleuș	8	6	1	1	21-8	19	(+7)
3. Tauț	8	5	2	1	30-15	17	(+8)
4. Nădab	8	5	1	2	26-14	16	(+1)
5. Drauț	8	4	1	3	24-21	13	(+1)
6. Moroda	8	4	1	3	22-20	13	(+1)
7. Horia	8	3	1	4	17-23	10	(-2)
8. Covăsânț	8	3	1	4	15-22	10	(-5)
9. Zărand	8	3	0	5	17-13	9	(0)
10. Bârsa	8	2	1	5	11-22	7	(-5)
11. Șomoșcheș	8	1	0	7	12-31	3	(-6)
12. Chereluș	8	1	0	7	3-23	3	(-12)

Etapa următoare (duminică, 3 noiembrie 2002): Bârsa - Chereluș, Horia - Covăsânț, Șomoșcheș - Nădab, Zărand - Drauț, Tauț - Seleuș, Moroda - Galșa.

S.C. **PARC** S.A. ARAD

B-dul General Dragalina nr.25

angajează bucătari

Vechime minim 3 ani

Relații la tel. 0257/ 28.22.55

(2734491)

S.C TRANSDARA S.A ARAD ANGAJEAZA:

- **CONTROLORI TRAFIC**: studii medii, dom. în Arad, telefon.
- **INGINER**: studii superioare transporturi rutiere (sau mecanice), absolvent(a) promotia 2002.
- **SOFERI TRANSPORT PERSOANE**: carnet gr. B, C, E, D, vechime ca sofer min. 3 ani, virsta max. 40 ani, domiciliu in Arad, telefon, fara desfaceri disciplinare a contractului de munca.

Relatii la sediul firmei: str. Liviu Rebreanu nr. 95
Tel: 0257 256 308

(C.A.)

ANUNȚ DE LICITAȚIE

Consiliul Local Lipova prin Casa de Cultură Lipova organizează în data de **12.11.2002, licitație publică** pentru următoarele spații situate în incinta Casei de Cultură din Lipova:

1. Spațiu comercial nealimentar cu destinație magazin piese auto în suprafață de 35 mp.
2. Spațiu profesional, sedii administrative, birouri în suprafață de 31 mp, cu destinație subredacție cotidian.

Relații suplimentare la sediul Casei de Cultură Lipova, str. N. Titulescu nr. 10 sau telefon nr. 0257/561.084.

(2734492)

Iar avem cea mai buna oferta

Abonează-te la Connex și intră în cursa pentru Marele Premiu SCOOTER Gilera ICE (Piaggio)

Abonează-ți un prieten la Connex prin magazinele CG&GC și vei câștiga un TELEFON FIX FAEX cu calculator incorporat iar pentru orice model scooter achiziționat din magazinele FANEURO vei primi un telefon mobil Nokia 3310 sau Motorola T192!

ALCATEL 311

30 $ **

49 $ **

GRATUIT

Motorola MG2
Siemens SI5
Motorola CD 160

Mitsubishi Astral
99.000 **lei

Mitsubishi Geo
299.000 **lei

Ericsson 2618
599.000 **lei

Nokia 5110
499.000lei**

Nokia 6110
333.000.

OFERTA CONNEX

50% reducere la abonament in primele 6 luni de contract
2 $ bonus* pe langa creditul initial de 5 $, pentru orice cartela SIM reincarcabila Connex GO! Sau Kamarad cumparata si activata in perioada 21 octombrie - 24 noiembrie 2002.

* Valabil 30 de zile de la activare; suma neconsumata se retrage.
** Preț fără TVA, valabil pentru conectare în rețeaua Connex. În limita stocului disponibil și numai pentru telefoanele din ofertă.

(C.A.)

CG&GC®
SOLUȚII IT COMPLETE PENTRU BIROUL DVS.
Arad, B-dul Revoluție nr. 42 Tel.: 236-565, 0772/255.044

DEALER CONNEX

Tipografia GRAFOPRINT TIMIȘOARA — Fundatia ROS TIMIȘOARA

Tel.: 0256 - 29.26.15,
Fax: 0256 - 29.27.68
mail: grafoprint@grafoprint.ro

Tipar adaptat oricărei afaceri.

ANGAJĂM REPREZENTANT VÂNZĂRI

cu domiciliul stabil în județul ARAD

CANDIDATUL IDEAL:
- Este organizat, își stabilește optim prioritățile și planul de acțiune, în conformitate cu obiectivele stabilite;
- Are capacitate de analiză și răspunde prompt la nevoile clienților;
- Are disponibilitate de deplasare;
- Este un partener de discuții plăcut;
- *Experiența în vânzări nu este obligatorie, dar constituie un avantaj.*

ATRIBUȚII:
- Promovarea imaginii organizației, a produselor și seviciilor acesteia;
- Identificarea, analiza și dezvoltarea nevoilor clienților;
- Vânzarea și urmărirea post-vânzare a produselor și serviciilor firmei.

OFERIM:
- Instruire, formare și dezvoltare a abilităților în vânzări;
- Recompensă corelată cu nivelul performanței.

(2734490)

Scrisorile de intenție și C.V.-urile, însoțite de fotografie, se trimit la sediul GRAFOPRINT din Timișoara, Spl. T. Vladimirescu nr. 32, până la data de 08.11.2002. Firma își rezervă dreptul sa verifice CV-urile trimise. Vor fi contactate doar persoanele selectate. Dosarele incomplete vor fi respinse.

Stai la bloc? Esti abonat RCS?

inseamna ca acum poti avea, pe acelasi cablu TV, serviciul CableLink oferit de RDS.

INTERNET DE MARE VITEZA

- conexiune permanenta 24 / 24
- 0% taxe telefonice
- 2 casute e-mail Anywhere
- acces la serverele de jocuri online

Vino la RDS in Piata Spitalului bloc 2B parter, suna la 228202 sau trimte un e-mail la sales@rdsar.ro si vei afla toate amanuntele legate de oferta CableLink si promotiile curente.

rds

(c.b.)

Direcția Generală a Finanțelor Publice a județului Arad

ORGANIZEAZĂ LICITAȚIE PUBLICĂ

pentru vânzarea în condițiile Ordonanței Guvernului nr. 128/1998 cu modificările ulterioare **a unui număr de DOUĂSPREZECE AUTOTURISME NEÎNMATRICULABILE (PENTRU PIESE DE SCHIMB),** la următoarele prețuri de strigare:

• Mercedes 190/1983	- 18.200.000 lei
• Ford Transit /1991	- 70.000.000 lei
• Ford Escort 1,3 GL	- 15.000.000 lei
• BMW 320 / 1990	- 30.000.000 lei
• Ford Escort /1987	- 12.000.000 lei
• Opel Kadett / 1986	- 15.000.000 lei
• BMW 520 / 1987	- 15.000.000 lei
• Ford Sierra / 1988	- 9.000.000 lei
• Opel Vectra /1990	- 17.000.000 lei
• Fiat Uno / 1998	- 13.000.000 lei
• Peugeot J5 / 1985	- 12.000.000 lei
• Mitsubishi Pajero / 1992	- 115.000.000 lei

Autoturismele se găsesc depozitate în incinta Vămii Turnu unde pot fi vizionate în zilele de 3 și 4 noiembrie 2002 între orele 10,00 - 14,00

Licitația se va organiza la sediul Direcției Generale a Finanțelor Publice a județului Arad, B-dul Revoluției nr. 77-79, în ziua de 5 noiembrie 2002 ora 9,00, camera 17.

Participarea la licitație este condiționată de achitarea garanției de 10% din valoarea de pornire a licitației, în contul 50053519704 Trezoreria Arad.

Pasul licitației stabilit de comisie este cuprins în intervalul 5-20%.

Informații suplimentare la telefon 0257/280.633 int. 155.

(2734489)

Stimați cititori

Cea mai puternică vrăjitoare din România, *neegalabila* IRINA

fiica cunoscutei vrăjitoare Rodica Gheorghe

se află în Arad

la cererea mai multor persoane importante, aducând cu ea mai multe leacuri și descântece neștiute de nici o vrăjitoare din România.

IRINA

- GHICEȘTE trecutul și viitorul
- DEZLEAGĂ orice fel de farmece
- DEZLEAGĂ cununii
- VINDECĂ foarte multe boli care provin din farmece și care nu au leac
- ÎMPREUNEAZĂ familii dezbinate
- SCOATE argintul viu
- DESCÂNTECE benefice pentru spor

CONFECȚIONEAZĂ **TALISMANE** PURTĂTOARE DE NOROC ȘI PENTRU ÎNDEPĂRTAREA RĂULUI

APELAȚI CU ÎNCREDERE IAR REZULTATUL VA FI GARANTAT

0721.876.319

(1586205)

s.c. **ELMAS APIFLOR** s.r.l.
COMERCIALIZEAZĂ

MATERIALE PENTRU INSTALATII ELECTRICE

❒ CONDUCTORI SI CABLURI: FY, MYF, CYY, CYABY, MYYM, COAXIALE MCCG, SUDURA din **STOC** si la **COMANDA** (24ore)
❒ TUB PVC RIGID SI FLEXIBIL, CUTII PTR. TABLOURI
❒ PRIZE, INTRERUPATOARE, COTURI, DOZE ETC.

OFERTĂ SPECIALĂ la produsele **TRACON** până la 21.11.2002 **PARATRĂSNETE** Proiectare gratuită

❒ PRELUNGITOARE CU CONTACT DE PROTECTIE:
3p 1,5m - 32026lei(0,96$), 3p 3 m - 44708lei(1,34$), 4p 1,5m - 49040lei(1,47$), 4p 3m - 54044lei(1,62$), 4p 5m - 65386lei (1,96$), 5p 3m - 64719lei(1,84$)
❒ SIGURANTE AUTOMATE: monopolare(1P)-51708 lei(1,55$), faza nul(P+N)- 78063lei(2,34$), bipolare(2P) -103750lei(3,11$), tripolare(3P) -155458lei(4,66$)
❒ CONTACTORI, RELEE, LIMITATORI, ETC

(2734367)

Str. TÎRGOVISTEI nr.3 Tel/Fax: 0257/256.026
(Între Casa Albă și bl. 15-Str. Miron Costin) **0722.938.376**

ORAR zilnic 8-17 Sâmbătă 8-13

RAIFFEISEN BANK SA

Angajează următorul personal: **SUCURSALA ARAD**

- **Economist - relații cu clienții persoane juridice**
  Cerințe speciale: - studii economice superioare, specialitatea marketing sau management
  - cunoștințe în tehnica vânzării produselor bancare
- **Economist - serviciul credite**
  Cerințe speciale: - studii superioare economice
- **Inginer - evaluator ANEVAR**
  Cerințe speciale - evaluator atestare ANEVAR

CERINȚE GENERALE:
- Vechime minimă 3 ani
- Spirit organizatoric și echipă
- Cunoștințe de operare PCI (Windows, Micrsoft Word, Microsoft Excel)
- Limba engleză - scris și vorbit fluent
- Carnet de conducere categoria B

CV-urile se depun la sediul băncii din Arad, str. V. Goldiș nr. 1-3.
Data limită: **4 noiembrie 2002**.

(1586212)

VALUTA FORTE
Certificat de depozit în valuta USD sau EURO

BANCA COMERCIALĂ **CARPATICA**

Dobândă: 5,5% pe an fixă **Termen: 360 zile**

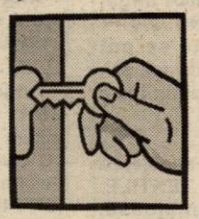

Suma minimă: 1.000 USD/EURO **Certificat nominativ, fără comisioane**

(2734495)

Arad, Complex Expo Market Jackson Tel.21.69.83

VISA Electron

INSTAL IMPEX S.R.L.
Arad str. Andrei Saguna nr. 29,
tel./fax: 211292, 213172

JUNKERS Grupul Bosch
Vaillant CEA MAI BUNĂ CĂLDURĂ
TERMOMAX

IN CALITATE DE DEALEAR AUTORIZAT

COMERCIALIZEAZĂ CENTRALE MURALE ŞI STATIVE

• ATESTAT PENTRU SERVICE ÎN GARANȚIE ŞI POST GARANȚIE

• PUNE ÎN FUNCȚIUNE GRATUIT

• ÎNCHEIE CONTRACTE DE SERVICE PENTRU CENTRALE JUNKERS BOSCH, VAILLANT, TERMOMAX

• VĂ OFERĂ : TOATĂ GAMA DE MATERIALE PENTRU INSTALAȚII TEHNICO-SANITARE ŞI ÎNCĂLZIRE

• EXECUTĂ : INSTALAȚII COMPLETE TERMICE SI SANITARE

• TRANSPORT GRATUIT PE RAZA MUNICIPIULUI ARAD

PLATA ÎN 36 RATE AVANS 0 %

(C.A.)

S.C. AZOMA S.A. ARAD

vinde

toată gama de produse subvenționate 55%
în baza prevederilor Ordinului 477/16.10.2002 al M.A.A.P.

angajează

2 tăietori autogen
5 lăcătuși
5 turnători formatori

INFORMAȚII
TELEFON 0257-288.732.

(2734494)

UNIVERSITATEA „AUREL VLAICU" ARAD

scoate la concurs un post de INGINER

Condiții
▲ absolvent(ă) a Facultății de inginerie, specializarea Tehnologie Chimică Textilă - media absolvire minim 8;
▲ cunoașterea unei limbi străine de circulație internațională (de preferință limba engleză);
▲ cunoștințe de operare pe calculator.

Concursul va avea loc în data de 26.11.2002 orele 10,00 la sediul Rectoratului Universității „Aurel Vlaicu" din Arad, B-dul Revoluției nr. 81.

INFORMAȚII privind documentele necesare pentru participarea la concurs și bibliografia de studiu, se pot obține începând din data de 30.10.2002 zilnic între orele 8,00-14,00 de la biroul resurse umane-salarizare, situat în Arad, B-dul Revoluției nr. 77 (în clădirea fostului liceu sanitar).

Dosarele pentru participarea la concurs se depun la biroul resurse umane-salarizare până la data de 21.11.2002 orele 13,00.

(2734493)

S.C. LIPOMIN S.A. **tel/fax 0257-563.093**

oferă spre vânzare **APĂ MINERALĂ NATURALĂ, marca LIPOVA**
carbogazoasă și plată, la sticlă de 1 litru, PET 0,5 l, 1,5 l, 2l
prin punctele de vânzare
(desfacere a apei minerale LIPOVA):

1. Arad - Str. I.R. Șirianu nr. 15, persoană de contact: Marcu Jorjeta,	tel. 281.162
2. Arad - Str. Fragilor nr. 6, persoană de contact: Țigan Gheorghe,	tel. 289.073
3. Arad, str. N. Titulescu bl. 334, ap.19, persoană de contact: Șops Lucreția,	tel. 0745.500.946
4. Arad - Str. Griviței nr. 22, persoană de contact: Henegar Aurelia,	tel. 251.170
5. Arad - Str. P. Sporturilor nr.10, bl. 25, ap.39, persoană de contact: Cândea Bujor,	tel. 231.370
6. Arad - Str. Ciocârliei nr. 9, persoană de contact: Bulz Maria,	tel. 286.139
7. Arad - Str. Caransebeș nr. 26, persoană de contact: Roman Maria,	tel. 288.647 sau 288.009
8. Arad - Str. Arinului nr. 36, persoană de contact: Engler Tița,	tel. 287.028
9. Arad - Distribuitor AF Andreea, persoană de contact: Stoica Claudiu,	Bd. Mărășești nr. 33 tel. 232.090,0744.158.620
10. Arad-Distribuitor S.C. Olimp S.R.L., persoană de contact: Meteș Olimp,	Str. Cocorilor nr. 5, bl. B, tel.349.443 sau 0722.423.399
11.9. Arad - Distribuitor S.C. Eliezer S.R.L., persoană de contact: Chereș Cornel,	Str. O. Goga nr. 16+18, tel. 256.352

(2734256)

Mica publicitate

VÂNZĂRI APARTAMENTE O CAMERĂ

Vând garsonieră, contorizată, confort II sporit, în Confecții. Telefon 515141; 0745.257.666; 272232. (4224488)

Vând apartament 1 cameră, mobilat, zona Polivalentă. Telefon 232323. (27814)

VÂNZĂRI APARTAMENTE DOUĂ CAMERE

Vând apartament 2 camere, Vlaicu, etaj I, multiple îmbunătățiri, mobilat + garaj, preț 12.000 Euro. Telefon 0744.763.117. (27538)

Vând apartament 2 camere, decomandate, Calea Romanilor. Telefon 0721.215.379; după ora 17 282966. (27559)

Vând 2 camere ultracentral, cărămidă, posibilitate gaz individual, etaj 2, zonă deosebită, 15.000 USD. Telefon 0722.257.409. (27444)

Vând apartament 2 camere, Micalaca, contorizat, etaj 3. Telefon 219726. (3141549)

Vând apartament 2 camere decomandate, etaj 3, Micălaca 700, 9.700 USD. Telefon 256100; 279718; 0744.542.931. (27686)

Vând 2 camere Confecții, mici îmbunătățiri, 7.500 USD. Telefon 0722.257.409; 253364. (27656)

Ocazie! Vând urgent 2 apartamente cu 2 camere, central, zonă liniștită, contorizate, ocupabile. Telefon 284521 sau 0744.150.688. (27682)

Vând apartament 2 camere, toate îmbunătățirile, zona Intim. Informații telefon 0745.282.189. (27736)

Vând apartament 2 camere, semidecomandat, et. I, Grădiște. Telefon 0723.489.200. (27794)

Vând apartament 2 camere, zona Romanilor, parter. Telefon 286150. (27798)

VÂNZĂRI APARTAMENTE TREI CAMERE

Vând apartament 3 camere, central, Legea 112. Telefon 210288; 0744.522.034. (27752)

Vând, București, centru, apartament 3 camere, 4/9, cărămidă. Telefon 0744.764.889. (27768)

Vând apartament 3 camere, multiple îmbunătățiri, etaj I, mobilat + garaj, Vlaicu, preț 12.000 Euro. Telefon 0744. 763.117. (27538)

Vând urgent apartament 3 camere, renovat (ne)mobilat ultramodern, 35.000 USD, negociabil. Telefon 0257-348345. (27441)

Vând apartament 3 camere, decomandat, parter, Piața Miorița, garaj. Informații 256820; 236402. (27785)

VÂNZĂRI APARTAMENTE PATRU CAMERE

Vând 4 camere Micalaca, neîmbunătățit, 14.000 USD, eventual garaj. Telefon 270856; 0766.231.477. (27656)

VÂNZĂRI CASE

Vând vilă nouă, Vlaicu, preț la vedere. Telefon 0745.634.885; 348437. (23460)

Vând casă în Pârneava, 4 camere, baie, toate condiții, grădină mare. Telefon 0722.878.411. (27546)

Vând casă în comuna Felnac, nr. 728. Telefon 411213. (27645)

Vând sau schimb cu apartament sau casă în Arad, casă mare din cărămidă, curte dublă, grădină mare + 2 ha pământ arabil în comuna Neudorf, comuna Zăbrani. Telefon 0744.127.307. (27576)

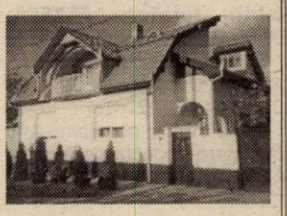

Vindem urgent casă mare în Arad, cartierul Grădiște, str. Ion Budai Deleanu nr. 75. Casa este compusă din: salon pentru recepție (design deosebit, încălzire în pardosea), sufragerie, șase dormitoare, bucătărie, trei băi, un balcon, două terase + un apartament în anexă și garaj pentru două mașini. Sunt asigurate toate facilitățile funcționale. Preț negociabil la vedere. Informații la telefon 0744.345.231; 0722.542.104 sau 0257/253977. (27588)

Vând vită nou construită, cartier Poltura, preț 47.000 $, negociabil, accept variante de schimb. Telefon 0744.248.269. (26912)

(Continuare în pagina 14)

(Urmare din pagina 13)

Vând vilă deosebită, nefinisată, Grădiște, pretabil diverse afaceri. Telefon 0744.555.660. (27688)

Vând casă cu 2 SPAȚII COMERCIALE, grădină 2800 mp, str. Cetății nr. 17. Telefon 286050. (27746)

Vând casă mare, grădină mare, Vladimirescu, str. Eroilor nr. 15. Telefon 514323, seara. (27761)

Vând casă cu etaj, str. Dorobanților nr. 15. Telefon 0257-211409. (27762)

Vând casă cu grădină, Șiria nr. 1173. str. Coșbuc. (27780)

Vând casă vacanță, Covăsânț nr. 5, preț convenabil. Telefon 385099. (27792)

Ocazie! Vând casă mare în Zimand, cu tot confortul, preț avantajos, la vedere. Telefon 0721.041.494. (4225655)

Vând casă în Cuvin nr. 532. Informații la telefon 218751. (4225654)

VÂNZĂRI SPAȚII

Vând GHERETĂ amenajată pentru comerț, Piața FORTUNA. Telefon 0744.600.445. (27303)

Vând DEPOZIT, BIROURI, GRUP SOCIAL, 700 mp, TEREN aferent 3.800 mp, CHIȘINEU CRIȘ. Telefon 0722.281.517. (27332)

Vând sălaș în spate la Hanul Răscruce. Telefon 279472. (27770)

VÂNZĂRI TERENURI

Vând 2,2 ha ideal investiții zona centură-Sere. Telefon 0745.365.755, 235171. (27565)

Vând teren în municipiul Arad - Bujac, 4.000 mp și 6.000 mp. Telefon 0723.473.538. (3141546)

Vând teren intravilan 5.000 mp, Aradul Nou, posibilități gaz, curent, apă, agent termic. Telefon 0722.355.963. (27711)

Vând pământ 2,4 ha, în Gai, lîngă puiernița. Telefon 0722.646.152; 275987, seara. (27750)

Vând teren intravilan, 500 mp, Bujac, zonă neinundabilă, apă, gaz, curent la stradă. Telefon 240691. (4225660)

Vând loc casă 1.000 mp, Micălaca, str. Frăției nr. 6. (4226255)

VÂNZĂRI AUTO

Vând radiator FORD ESCORT 1,8 și BMW. Informații telefon 462568; 0744.244.501.

Vând Mercedes Cobra, CIV, numere noi. Telefon 329315; 0745.321.806. (27676)

Vând tractor cu cabină 445 DT, stare perfectă de funcționare. Telefon 0722.298.298. (27559)

Vând ANVELOPE ARO, Jeep - 500.000; autoturisme 13, 14 - 300.000; 15, 16 - 400.000 și camioane. Telefon 259339, 563027; 0744.706.321. (27566)

Vând microbuz 8+1 Toyota Diesel, PF, VT, CIV. Telefon 231683. (27635)

Vând auto pentru dezmembrare motor Honda, stare bună. Telefon 0722.983.064. (27636)

Vând ARO 243 motor Mercedes din 1992. Telefon 0257 - 418039. (27650)

Vând Ford Escort Diesel pentru piese și Volskwagen Geta. Telefon 0745.946.483. (27655)

Vând camion (Frumoasa Americană), 3 T, an fabricație 1993. Telefon 0722.281.517. (27332)

Vând Golf II Turbo Diesel, model '87, stare foarte bună, neânmatriculat, nerulat în țară, preț 650 Euro, negociabil. Telefon 373544, 0723.453.207. (27665)

Vând Matiz, an fabricație 2002, cu îmbunătățiri. Telefon 0744.541.605. (1586075)

Vând la preț avantajos combine Claas, International, tractoare International, Deutz-Fahr, semănători păioase, pluguri reversibile, hedere pentru recoltat boabe, prese balotat, MIC îngrășăminte, instalații erbicidat, freze 3-4 m pentru U 650, batoză porumb. Telefon 0744.505.494. (26968)

Vând BMW 525 TDS, an 1994, multiple extrase. Telefon 0744.568.853. (27333, 34)

Vând urgent autocamion IFA L60, 1989, stare excepțională. Telefon 252961, 0722.250.527. (27157)

Vând Passat, fabricație 2000, 1,9 TDI, full extrase. Telefon 0744.773.750. (27703)

Vând tractor U650 cu remorcă (CIV, VT, stare foarte bună de funcționare, anvelope noi), nu a fost folosit în agricultură. Informații telefon 0257/256282 sau 0744.709.051. (4224493)

Vând tractor dezmembrat U 650 și 2 iepe. Telefon 0745.385.082. (4224495)

Vând Dacia 1310, roșu metalizat, reparație capitală, an 1989, preț 1150 USD, negociabil. Telefon 277321. (27729)

Vând 3 Renault 5, consum 4,5 %, înmatriculate, prețuri excepționale. Telefon 0745.784.112. (27734)

Vând Dacia 1310, an 1980, preț 550$, negociabil. Telefon 0721.060.093. (27739)

Vând microbus Ford Transit, an 1990; Ford Escort Cabrio, neînmatriculat, caroserie transport animale 4 tone, piese pentru Iveco 7,5 tone. Telefon 0745.825.455; 0257-381768. (27743)

Vând Dacia 1310 Break, an 1991, CIV, numere noi, 5 viteze, VT, asigurare, 950 $. Telefon 0723.045.296. (27744)

Vând Dacia papuc 2 locuri, 1998, obloane, acoperită fibră sticlă, 2250 $, negociabil. Telefon 0745.489.918. (27757)

Vând ARO 244 Diesel, RK, 3500 km, .VT 2003. Informații telefon 462169. (3142472)

Vând microbus marfă Peugeot Boxer, 1996, 7400 Euro, negociabil. Telefon 0257-263993; 0722.349.303. (27767)

Vând autoutilitară TV cu moro Brașov, CIV, stare de funcționare, caroserie 1989, preț 1.250 Eu, negociabil. Telefon 212038, 381800, 0722.315.686. (27801)

Vând Dacia 1310, 1987, stare foarte bună, 950 $ negociabil. Telefon 0740.075.259. (27796)

Vând urgent Dacia 1304, 1.650 eu. Telefon 0745.614.877. (27817)

Vând Dacia 1310 L.I. (ianuarie 2001), preț 3.100 $ negociabil. Telefon 0745.453.500. (27818)

Vând Opel Vectra an 1993, benzină, servo, central, ABS, airbag, geamuri electrice, alarmă, negru metalizat, preț 4.800 Eu. Telefon 0723.735.554. (4225656)

VÂNZĂRI ELECTRO

Vindem cheș și în rate (second hand) MAȘINI de SPĂLAT, TV COLOR, FRIGIDERE, COMBINE, LĂZI, VITRINE FRIGORIFICE, CONGELATOARE, ASPIRATOARE, VIDEO, Calea Radnei nr. 225. Telefon 0257-259339, 563027; 0744.706.321. (27566)

Vând Xerox Canon A3/A4, stare foarte bună, preț negociabil. Telefon 280802; 0723.833.880. (27692)

Vând casă marcat fiscală „Elka" 94/301 și boiler electric 85 lt. Telefon 286050. (27746)

Vând mașină spălat Automatic românească, stare perfectă. Telefon 219041; 0745.862.758. (27765)

SOCIETATE COMERCIALĂ vindem BOILERE ELECTRICE en gros și la bucată, la un preț foarte bun. Telefon 0740.217.741 sau 229768. (4225657)

VÂNZĂRI DIVERSE

Vând POMI FRUCTIFERI diferite specii, Dorobanți nr. 86. Telefon 535058, Sarusi. (27535)

Vând PLASĂ GARD ZINCATĂ, 25.000 lei/kg, COTURI și BURLANE FUM, 35.000 lei/buc, str. VRABIEI 4. Telefon 289997. (26391)

Vând convectoare, boilere pe gaz, termoteci. Telefon 253973; 0723.727.470. (27717)

Vând GEAMURI TERMOPAN, lemn stratificat, ROLETE PLASTIC, import. Telefon 0745.380.320. (27530)

Vând baloți fân; baloți paie. Telefon 0744.633.584. (26215)

Vând POMI FRUCTIFERI ALTOIȚI, pepinieră DOROBANȚI, toate speciile, Cazan Gligor, telefon 535001; 0744.519.481. (26768)

Vând BOLȚARI 14 modele. Telefon 0745.634.885; 0722.621.600.

Vând aparat gogoși, aparat înghețată. Telefon 514910; 0722.376.339. (27299)

Vând baloți de fân, cantitate mare, Ineu. Telefon 0723.623.280. (27450)

Vând ușă termopan 3,25/2,50, preț 600 EU. Telefon 469899. (4224482)

Vând BETON, MORTAR, ȘAPĂ. Asigur UTILAJ, TRANSPORT. Telefon 0723.273.746. (27551)

Vând BOLȚARI 300x250 x20, 8.200 lei, mc - 550.000 lei. Telefon 284793, 0722.381.750. (27195)

Vând 200 elemenți calorifer tip URSS și 2 robineți sferici 4 țoli. Telefon 262339. (27544)

Vând ROLETE PLASTIC import, ROLETE LEMN, JALUZELE. Telefon 0259/478503; 0745.594.415. (27595)

Vând plasă gard zincată, toate dimensiunile, 25.000 lei/kg. Telefon 256884. (27610)

Vând LEMNE FOC la domiciliu. Telefon 214535 sau 214428. (27612)

Vând circular cu incizor pentru pal melaminat, 300 EU. Telefon 0744.706.095; 259381. (27623)

Vând COLȚARE, CANAPELE noi. Telefon 286069. (27632)

Vând instalație de muls vaci și tanc de răcire a laptelui, de 200 litri, preț 1.000 EU. Informații telefon 0740.204.123. (3142471)

Vând mașini lipit tâmplărie plastic, două capete, marca VEGOMA; 2 geamuri plastic. Telefon 0745.946.483. (27655)

Vând pian scurt vienez; vând tuburi oxigen. Telefon 0744.127.307. (27576)

Vând 2 sobe teracote, dormeză, masă. Telefon 280153. (27598)

Vând sobă de încălzit pe lemne, cărbune, emailată albă, stare foarte bună. Telefon 256279. (27693)

Vând cazan încălzire centrală pe combustibil solid, putere 106 kvolți. Telefon 313515. (4222861)

Vând CĂRĂMIDĂ NOUĂ, preț 2.000 lei/buc, TRANSPORTATĂ la domiciliu. Telefon 0723.453.853. (27721)

Vând ouă prepeliță, mașină cusut Singer, aparate foto. Telefon 0257-243342. (27727)

Vând PARCHET fag, salcâm, PERVAZURI fag, stejar. Telefon 235271; 0744.555.338. (4224494)

Vând 70 PORCI, între 40-70 kg./buc. Telefon 0257-474680. (9878659)

Vând RABA 16 tone tip Irak și tocătoare tulei. Telefon 0745.700.106. (1856264)

Vând soia, orzoaică de toamnă și combustibil cl. Telefon 466155. (1856265)

Vând presă de bolțari cu 4 bolțari, 25x30x20, electrică. Telefon 0722.646.152; 275987, seara. (27750)

Vând garaj din cărămidă, autorizat, str. Banu Mărăcine. Telefon 368904, seara. (27751)

Vând fân, Vladimirescu, str. Eroilor nr. 15. Telefon 514323, seara. (27761)

Vând LUCERNĂ verde (ne)cosită. Telefon 0740.566.486. (27763)

Vând bazin combustibil lichid, capacitate 10 tone. Telefon 511117, Ineu. (4224415)

Vând (variante, închiriez) contract căsuță pe Strand Neptun, Arad. Telefon 265859. (27769)

Vând în Cimitirul Pomenirea 2 locuri de veci, cu împrejmuire metalică și bordură, alee centrală. Telefon 255194. (27778)

Vând dormitor pat dublu + dulap, saltele, convertoare TV, covor, pat extensibil. Telefon 514905. (27787)

Vând en gros HAINE second hand, de sezon, sortate și nesortate. Telefon 0744.668.346. (27803)

Vând banc centicubat pompe injecție. Telefon 281800, 0722.315.686. (27801)

Vând plug de tractor U650, disc, linie de fabricat bere, completă sau dezmembrată. Informații telefon 0257-370208 sau Tâmova nr. 534. (27799)

Vând mobilă sufragerie și mobiă combinată. Telefon 286150. (27798)

CUMPĂRĂRI TERENURI, IMOBILIARE

Cumpăr teren agricol în comuna Grăniceri. Telefon 353154 sau 0744.788.111. (26614)

CUMPĂRĂRI AUTO

Cumpăr Dacia după anul 1980, CIV, numere noi, ofer 8.000.000 lei. Telefon 0721:060.093. (27614)

CUMPĂRĂRI ELECTRO

Cumpăr frigider - 700.000, aproximativ, combină frigorifică - 1.200.000, ladă frigorifică, mașină spălat, televizor. Telefon 273965; 0721.838.968. (4224490)

LOCURI DE MUNCĂ

Angajăm VÂNZĂTOARE cu carte de muncă. Telefon 0722.440.508. (27823)

Angajăm CASIERĂ cu experiență, str. Vrabiei nr. 4. Telefon 289997.

SC SECURITY angajează PERSONAL PAZĂ (băieți și fete). Telefon 228786. (27421)

Angajez VÂNZĂTOARE pentru Piața M. Viteazul. Telefon 0744.600.445. (27821)

NDB LOGISTICA angajează PERSONAL CONTROL CALITATE la materie primă și materiale încălțăminte, preferabil vorbitori limba franceză. C.V. la fax 227304. (27515)

Angajăm PERSONAL pentru restaurant: BUCĂTARI, OSPĂTARI, BARMANI, AJUTOR BUCĂTAR, experiență domeniu (femei bărbați). Salarii atrăgătoare. Telefon 0721.907.564. (27640)

TOP SECURITY SERVICE angajează PERSONAL PAZĂ. Telefon 281410, 281508. (27647)

LIBRĂRIA CORINA angajează VÂNZĂTORI. C.V. + fotografie recentă se pot depune la sediul firmei, str. Eminescu nr. 2, zilnic între orele 10-17. (27436)

CASA CHARME angajează CONFECȚIONERI TEXTILE. Salarizare avantajoasă, bonuri, abonament. Telefon 214363. (27438)

FABRICĂ de ÎNCĂLȚĂMINTE angajează MAȘINIȘTE pentru mașină de cusut, MAȘINIȘTE pentru mașină de curățat și MANUALI cu experiență. Informații telefon 259674. (27470)

SC angajăm FETE și BĂIEȚI. Oferim 4.900.000 lei, carte muncă, calificare, loc muncă. Telefon 276817, orele 8-16. (27698)

Caut COAFEZE, COSMETICIENE și MANICHIURISTE cu autorizație, pentru colaborare. Telefon 289438 sau 0721.225.580. (27700)

SC ROLAND PLUS SRL angajează VÂNZĂTORI, VÂNZĂTOARE și MANIPULANȚI pentru MAGAZIN MATERIALE DE CONSTRUCȚII. Avantaje: cunoștințe minime PC, disponibilitate program prelungit, vârstă maximă 30 ani. Prezentarea cu CV în data de 31.10.2002, ora 15, la sediul firmei, str. ANDREI ȘAGUNA nr. 38. (27702)

NEDRA TRADING angajează AGENȚI COMERCIALI, posibilitate de câștig nelimitat. Telefon 270660. (27709)

SC „L'INTIMO di CAMILLA" SRL BUJAC, str. Independenței nr. 3, angajează MAGAZIONER cu experiență, cunoașterea limbii italiene constituie avantaj. Se oferă salar atractiv, tichete de masă, decontarea abonamentelor de transport. Informații telefon 289244. (4224496)

Angajez 2 SPĂLĂTORI și VULCANIZATORI AUTO, Micălaca. Telefon 279058. (4226252)

DIALMA, str. Câmpul Liniștii 1, angajează CONFECȚIONERE la mașini de cusut și TINERE NECALIFICATE pentru învățarea meseriei de CONFECȚIONER TEXTIL. Telefon 306033. (27804)

SC TEHNODOMUS SA, str. PETRU RAREȘ nr. 28 - GRĂDIȘTE, angajează: DULGHERI, ZIDARI, FIERARI, DRAGLINIST, ZUGRAVI, INGINER CONSTRUCTOR, cunoscător limba engleză, MAIȘTRI, INGINERI. Relații la telefon 276775, 276613, 276618 de luni-vineri, între orele 8-15. (27691)

Abator HORIA, angajează TRANȘATORI. Telefon 0788.323.254. (27730)

„TRANS AUTO SERVICE", Calea Aurel Vlaicu bl. Z.27, angajează SECRETARĂ-DACTILOGRAFĂ. Telefon 289308, orele 8-16. (27737)

PIESE AUTO, str. Petru Rareș nr. 44, angajează MUNCITOR cu permis cat. „B". (27742)

ÎNCADREZ personal SOCIAL, muncă teren, program flexibil. Telefon 0788.303.985. (27733)

Angajez BARMAN, Grădiște, BAR cat. III. Telefon 218990. (27760)

Angajăm AGENT COMERCIAL, experiență distribuție minim 1 an; ȘOFER posesor „C", vârsta maximă 26 ani. Telefon 0722.711.005; 259849. (27774)

Angajăm TÂNĂR-TÂNĂRĂ, 18-35 ani, calificat-necalificat, diverse domenii. Telefon 0723.341.287. (27779)

„MAGIC INTERNAȚIONAL" caută FEMEI+ 3 BĂRBAȚI, muncă ISRAEL, contract minim un an. Telefon 211400, orele 9-16. (27781)

FIRMĂ STRĂINĂ angajează OPERATORI MASE PLASTICE, salariu avantajos. Telefon 0724.411.564. (27810)

SOCIETATE COMERCIALĂ angajăm AGENT COMERCIAL pentru distribuire oferte în diferite domenii. Telefon 0740.217.741. (4225657)

SOCIETATE COMERCIALĂ angajează BRUTARI. Telefon 0744.597.431. (4225653)

PRESTĂRI SERVICII

REPARAȚII FRIGIDERE, CONGELATOARE, domiciliu, garanție un an. Telefon 254073, 0740.629.157. (27284)

SC SILDOR PROD SRL. Reparații: FRIGORIFICE casnice și comerciale. VINDE: centrale termice ARISTON. Telefon 0257 - 349121, 0257 - 270622, 0722.630.442. (c)

Execut: ZIDĂRIE, TENCUIELI, ZUGRĂVELI, GRESIERI, PARCHETĂRI, RIGIPS, izolații acoperișuri, CONSOLIDĂRI, subzidiri. Telefon 234216; 0740.696.157. (27737)

ȘCOALĂ DE ȘOFERI col. RUSU LUCIAN, face înscrieri. Telefon 283696. (27297)

Reparații, vânzări FRIGIDERE, CONGELATOARE, instalații FRIGORIFICE, AUTO. Telefon 0722.556.562, 284857. (27276)

SC efectuează TRANSPORT marfă INTERN 20 tone, 13.500 lei/km. + TVA. Telefon 0723.731.413. (27121)

(Continuare în pagina 15)

☛ (Urmare din pagina 14)

Școala CUSTOM înscrie zilnic, LA CELE MAI MICI TARIFE! Telefon 254196. (26733)

Efectuez TRANSPORT MARFĂ cu TIR 20 t. Telefon 0721.225.580, 219164. (27701)

„DAMAR" repară MAȘINI SPĂLAT AUTOMATE import, românești. Telefon 270518, 0740.869.274. (4225652)

DIVERSE

ELENA,
cea mai puternică PREZICĂTOARE, desface CUNUNII, aduce PERSOANA IUBITĂ la cei despărțiți, lecuiește IMPOTENȚA, ALCOOLISMUL, EPILEPSIA, boli de PIELE și multe altele. Telefon 262484; 0740.873.314, Cartier Micălaca, Aleea Miorița, bl. 128, ap. 4. (27597)

OFER VALUTĂ în condiții avantajoase. Telefon 0745. 826.236, 0721.536.027. (27017)

Anonim. Mulțumesc
ROXANEI,
mi-a scos ARGINTUL VIU. Sunt fericit. Telefon 368624; 0745.430.718. (27553)

Anonim din Timișoara, transmit pe această cale mii de mulțumiri celebrei tămăduitoare
AURELIA ARDELEANCA
pentru liniștea care mi-a adus-o în casă, mi-a dezlegat de farmece și blesteme. Telefon 0723.924.535. (27712)

OFER VALUTĂ ÎMPRUMUT cu garanții imobiliare în Arad. Telefon 0723.952.205. (27726)

A.T.T.T.S. Arad, organizează licitație pentru închiriere SPAȚII disponibile temporar la TABARA ȘCOLARĂ ODVOȘ în 11.11.2002, la sediul, B-dul Revoluției nr. 69. Telefon 0257-253703. (27754)

CITAȚII

Se citează pârâtul ENACHI ADRIAN, cu domiciliul necunoscut, în dosar nr. 7878/2002 al JUDECĂTORIEI ARAD, termen 5.11.2002, în proces de divorț cu reclamanta ENACHI LUCIA EMILIA. (27797)

TURISM

NOU!!! AMAD TOURISTIK efectuează transport persoane GERMANIA și AUSTRIA. Pe liniile directe ITALIA, FRANȚA, SPANIA, PORTUGALIA la prețul biletelor de călătorie dus-întors reduceri de 35%. Rezervări str. Clișca, nr. 2. Telefon 254453; 0788. 324.988. (c.)

Pletl

Asigură zilnic transport de persoane în GERMANIA pe ruta: Passau - Regensburg - Nürnberg - Würzburg - Aschaffenburg - Frankfurt - Giéssen - Siegen - Köln - Düsseldorf - Essen - Dortmund - Deggendorf - Landshut - Mühldorf - Augsburg - Ulm - Heilbronn - Stuttgart - Pforzeim - Karfsruhe - Heidelberg - Mannheim. Călătorii în autocare noi, moderne, însoțitoare de bord, două bagaje gratuite, o masă caldă în UNGARIA. Cu plecare din KARLSRUHE: SPANIA, FRANȚA, PORTUGALIA. Intermediem asigurări medicale. Informații și înscrieri, la AGENȚIILE PLETL din: ARAD, telefon 057/252291; LIPOVA - 057/561377; 563011. (c.)

SCHIMBURI

Schimb autoturism Renault Megane, persoană fizică, 1997, 1,6 benzină, berlină, cu apartament 1 cameră, central. Informații telefon 0744.128.751 sau 523145. (3224630)

ÎNCHIRIERI

Oferim spre închiriere SPAȚII COMERCIALE pentru magazine, depozite, producție. Telefon 281036. (c.)

Închiriez (ofer) microbuz, volum 2 tone pentru transport marfă. Telefon 0722.624.710. (27393)

Închiriez (ofer) HALĂ 750 mp, incinta AZOMA. Telefon 0722.315.649. (26878)

Închiriez apartament una cameră, ultracentral. Telefon 262884; 0723.958.688. (27687)

Dau în chirie casă mare cu un etaj, zona Fortuna, cu toate facilitățile. Telefon 289438 sau 0722.275.645. (27699)

Închiriez (ofer) casă în Aradul Nou. Telefon 253973; 0723.727.470. (27719)

Dau în chirie garsonieră mobilată - 70 $/lună. Telefon 0723.186.842; 236273. (27708)

Închiriez casă în Micălaca, str. Prutului, negociabil. Telefon 0744.620.023. (27740)

Student, caut colegi la apartament 3 camere, decomandate, Revoluției et. I. Telefon 0257-218067; 0740.967.532. (27759)

Închiriez (ofer) apartament 2-3 camere, central. Telefon 256100: 0744.542.931. (27764)

Închiriez (ofer) apartament 2 camere, Fortuna-Vlaicu + garaj, str. Mioriței, pe termene nelimitate. Telefon 279874; 0745.862.758. (27765)

Ofer spre închiriere pentru firme casă mare, pretabilă reprezentanță, birouri, cabinete, depozit, toate utilitățile. Telefon 0723.165.374; 256396. (27793)

Ofer spre închiriere spațiu comercial 93 mp, la parter bl. Z28, Cal. A. Vlaicu, bun pentru magazin, depozit, birouri, toate utilitățile. Telefon 0744.606.496. (27805)

Primesc în gazdă o fată baptistă sau penticostală. Infromații la telefon 0257-240236 sau 0723.942.348. (4226253)

Caut să închiriez pivniță cu intrare din stradă, central, minim 120 mp. telefon 266234. (4226254)

† SERVICII FUNERARE †

RO STYL COMPANY
SERVICII FUNERARE COMPLETE
PRODUCĂTOR SICRIE
ARAD, STR. M. EMINESCU 22, TELEFON 214.422
Magazin deschis și noaptea
OFERIM
● SICRIE 10 MODELE DE LA 800.000 LA 3.600.000
● SICRIE LUX 4 MODELE DE LA 4.500.000 LA 20.000.000
● LENJERIE DECES 6 MODELE DE LA 300.000 la 2.000.000
● CRUCE, LUMÂNĂRI, PROSOAPE, BATISTE, MÂNERE și ȘURUBURI SICRIU
OFERTĂ SICRIU FAG CRUCE RESPETE 1.500.000
APELÂND LA SERVICII: ÎMBRĂCAT, FORMOLIZAT ȘI TRANSPORT BENEFICIAȚI DE 15% REDUCERE
LA SICRIU ȘI TRANSPORTUL LA DOMICILIU GRATUIT
▼PLATA ȘI DUPĂ ÎNCASAREA AJUTORULUI DE ÎNMORMÂNTARE.
PĂREREA DVS. CONTEAZĂ!
TELEFON 094.690.121

IN MEMORIAM "KUKI"
Servicii Funerare Complete
Str. M Eminescu Nr.4
ÎN CURTE
Tel:211.929 - 0723.343.964
Magazin deschis la orice oră
OFERĂ:
SICRIE 10 modele de la 600.000 - 2.800.000
SICRIE LUX 6 modele de la 3.600.000-10.500.000
SICRIE import 70.000.000 lei
Mânere, șuruburi accesorii
LENJERIE 7 modele de la 350.000 - 1.400.000
GRATUIT !!!!
Transportul sicriului la domiciliu
ÎNBĂLSĂMATUL
Plata în Rate !!!
Transport Intern și Internațional

† DECESE †

Cu adâncă durere în suflet, anunțăm încetarea din viață, după suferințe groaznice a scumpului nostru fiu, frate, cumnat și unchi,
GHIȚĂ LUPEIU,
la vârsta de numai 44 ani, din Arad. Slujba religioasă va avea loc vineri, 1 noiembrie 2002, ora 15, la Cimitirul UTA. Dumnezeu să-l odihnească în pace! Veșnic îndoliați: mama, sora, cumnatul și nepoții.

Cu durere în suflete anunțăm trecerea în neființă a scumpului nostru soț și tată,
profesor
ULPIU
TIMOTEI FOLTUȚIU.
Slujba religioasă va avea loc astăzi, 30 octombrie, la ora 14, la domiciliu, strada Poetului, bloc A24 (lângă Școala Generală nr. 11). Soția și fiica, îndoliate.

Cu mare durere anunțăm încetarea prematură și neașteptată din viață a iubitului nostru soț și tată,
ANTON GHEORGHE DREUCEAN,
la vârsta de 57 ani. Înmormântarea va avea loc azi, 30 octombrie 2002, ora 15,30, de la Capela Cimitirului Pomenirea. Dumnezeu să-l odihnească în liniște și pace! Soția MIMI și fiii ADI și NINEL.

Cu adâncă durere în suflet anunțăm încetarea din viață după o lungă suferință la numai 54 de ani, a celei ce a fost soră, mătușă, nepoată, verișoară,
PIUIAN FLORICA.
Înmormântarea va avea loc azi, 30 octombrie 2002, ora 15, de la Capela Cimitirului Eternitatea (UTA). Familia îndoliată, Piuian.

Cu adâncă durere anunțăm decesul celei care a fost
prof. TILICEA GEORGETA.
Înmormântarea joi, 31 octombrie 2002, la cimitirul din Grădiște, ora 13. Familia îndoliată.

Cu adâncă durere familia anunță încetarea din viață a scumpului nostru soț, tată, bunic, frate și socru,
BOIA IOAN,
în vârstă de 62 ani. Înmormântarea va avea loc în data de 31 octombrie 2002, ora 14, de la Capela Cimitirului Eternitatea. Familiile Boia și Pasztor îndoliate.

Cu adâncă durere anunțăm încetarea din viață după o lungă și grea suferință a celei care a fost o minunată mamă și bunică
LŐRINCZ SOFIA
(născută NĂDĂBAN),
la 79 de ani. Înmormântarea va avea loc azi, 30 octombrie, de la Capela Cimitirului Micălaca, la ora 14. În veci nemângâiați, fiicele: Elisabeta și Aurica și nepoții: Anca, Cosmin și Mircea.

† CONDOLEANȚE †

Un mare profesor intrat demult în istoria locurilor printr-o inteligență și o jovialitate excepțională,
ULPIU FOLTUȚIU,
a trecut în eternitate. Sincere condoleanțe familiei îndoliate. Lizica Mihuț.

Regretăm profund trecerea în neființă a celui care a fost
ULPIU
FOLTUȚIU
și suntem alături de familia îndoliată. Colectivul profesorilor de matematică din județul Arad. (27790)

La plecarea spre cele veșnice a eminentului și eruditului
prof.
ULPIU FOLTUȚIU
dorim ca țărâna să-i fie ușoară, memoria binecuvântată și veșnică recunoștința celor pentru care s-a străduit în școală. În numele celor care au lucrat cu el, prof. Septimius Păcurariu.

Un ultim omagiu distinsului
profesor
ULPIU FOLTUȚIU
iar familiei îndurerate, sincere condoleanțe! Familia ing. Dan Dănuț. (27821)

Biroul Sindicatului Democratic Învățământ Arad împărtășește durerea colegului DAN TRIPA, membru al biroului, la pierderea mamei dragi. Dumnezeu să o odihnească în pace. Condoleanțe familiei îndoliate. (27728)

Colegii din clasa a V-a C, Școala generală 22, împreună cu diriginta sunt alături de KOLUMBAN ROBERT în marea durere pricinuită de decesul tatălui. Sincere condoleanțe! (27731)

Conducem pe ultimul drum pe cea care a fost buna noastră vecină
ICA PIUIAN.
Fie-i țărâna ușoară. Locatarii blocului A.14, sc. C. (27741)

Sincere păreri de rău la dispariția neașteptată a fostului coleg, prieten și OM,
HORGA ARPAD.
Foștii colegii de la SC IMAR SA Arad, Secția Mecano-Energetică. (27766)

Suntem alături de domnul DUMITRU EMIL la durerea pricinuită de decesul tatălui său,
DUMITRU GHEORGHE.
Colectivul Redacției „VÂND și CUMPĂR". (27753)

Sincere condoleanțe familiei DEMETER la trecerea în neființă a celui care a fost tată, socru și bunic,
DUMITRU GHEORGHE,
Colectivul Redacției „VÂND și CUMPĂR". (27753)

Suntem alături de colega noastră, educatoare LILE LIDIA în momentele grele ale pierderii mamei. Educatoarele din cadrul Asociației de Caritate „MARANATA". (27748)

Mulțumim tuturor celor

care prin prezență, condoleanțe și flori au fost alături de noi în marea durere pricinuită de moartea celei ce a fost SORA ÎNTRU DOMNUL
FLOARE DELIMAN,
din Pecica, în special familiilor BENDEA și BINDILEU. De asemenea mulțumim PASTORILOR PENTICOSTALI: ȘERBAN, GAL, CIOBÂNAȘ pentru prestația avută la înmormântare. Dumnezeu să-i binecuvânteze și să-i răsplătească înmiit tuturor. Familia pe veci nemângâiată. (27813)

Colectivul Școlii Generale „AUREL VLAICU" este alături de familia Foltuțiu în marea durere pricinuită de decesul celui care a fost
prof.
ULPIU FOLTUȚIU.
Sincere condoleanțe! (4225658)

† COMEMORĂRI †

Azi, se împlinesc 6 luni de când ai plecat dintre noi și a-i luat cu tine tot ce-a fost mai frumos din viața noastră, scumpul nostru
GORNIC
PAVEL.
„La un mormânt păzit de-o cruce/ Acolo dorul tău soțule, tată, socrule, bunicule, ne duce/ La cruce să aprindem o lumânare/ Și pe mormânt să sădim câte-o floare". Familiile GORNIC și SUCIU. (27777)

Cu lacrimi de durere și dor nestins, amintim celor care l-au cunoscut și apreciat, că au trecut 6 luni de când a trecut în eternitate scumpul nostru
ing. LUNGAVEL SORIN.
Lacrimile noastre vor uda mereu florile de pe tristul mormânt. Parastasul de pomenire va avea loc, sâmbătă, 2 noiembrie 2002, ora 15, la Cimitirul Eternitatea. Dumnezeu să-l odihnească! Familia, veșnic îndurerată și îndoliată. (27745)

A trecut un an de dor, de lacrimi de când tatăl nostru,
BUTARIU MATEI,
57 ani, a plecat în veșnicie. An greu, în care ne-am despărțit de îngerașul nostru,

FILIP
(9 luni), care pe 7 noiembrie ar fi avut 2 anișori, fiind urmat de tatăl apoi bunica
IOSANA.
Trei persoane dragi ne-au părăsit, începând cu cel mai drag. Timpul nu poate șterge durerea din sufletele noastre, dar trece în favoarea noastră, grăbind clipa revederii, ceea ce ne dă putere și speranță să mergem mai departe. Părinții Matei, Lili, frățiorul și nepotul care v-a iubit mult. Tei, bunica Catița. (27567)

Azi, 30 octombrie, se împlinesc 5 ani de la trecerea în eternitate a celui care a fost
ing. GHIONGHIOȘAN IOAN.
Va rămâne veșnic în inimile noastre. Soția, copiii și nepotul. (27660)

† Veșnică recunoștință și pios omagiu părinților, bunicilor, socrilor dragi
LETIȚIA
și
preot TRAIAN PRECUPAȘ
la 7, respectiv 11 ani de la despărțire. Dumnezeu să-i odihnească în pace. Familia. (27725)

Un gând frumos și o lacrimă pentru cea care a fost
PETRE MARIA,
la 40 de zile de la dispariția ei. Sora Ți și verișorii primari. (4224491)

De 10 ani te plângem mereu fiul nostru scump și frate. Vei rămâne veșnic viu în inimile noastre. În amintirea celui care a fost
ing. BĂTRÂN
ILIE CORNELIU,
din comuna Olari. (185266)

Astăzi se împlinesc 2 ani de când a plecat dintre noi, cel care a fost soț, tată și bunic,
MOȚ IOAN.
Timpul s-a scurs și durerea din sufletele noastre s-a adâncit, dorul de glasul tău blând și vorba ta bună ne umple inimile și cu greu reușim să ne stăpânim lacrimile și suferința. Vei rămâne veșnic în amintirea noastră! Soția, copiii și nepoții. (27752)

S.C. SATLINE S.R.L. TELEFON 251.461, 094/507.211 SHOW ROOM ARAD, Piata Mihai Viteazul - BL. M7 - PARTER

TÂMPLĂRIE DIN ALUMINIU ȘI P.V.C.

mobila și binale MB

TÂMPLĂRIE PVC cu GEAM TERMOPAN

CALITATE GERMANĂ GEALAN Fenster-Systeme

Cel mai bun! Cel mai ieftin! În rate!

ARAD, STR. CAIUS IACOB BL.R
FOSTUL Mag. CĂMINUL (lângă BANC POST)

Convingeți-vă! TELEFOANE 0257-233.950 0722-528.185

S.C. GEMAJE HAIR S.R.L. CURTICI

caută pentru angajare

- personal pentru producție în laborator
- personal pentru C.T.C.
- persoane care au cunoștințe minime în utilizarea mașinii de cusut

Nu solicităm condiții de vârstă și sex.

Pentru relații suplimentare ne puteți contacta zilnic între orele 12-18 la telefon 206032, persoană de contact Sipos Marioara.

(1586214)

CASA SC MOSIBEL SRL TOTUL PENTRU ACASĂ DIN TIMIȘOARA

A DESCHIS UN NOU MAGAZIN ÎN ARAD
B-DUL REVOLUȚIEI NR. 90
TEL/FAX 0257-211.033

VĂ OFERĂ

- Covoare
- Mochetă
- Podele laminate
- Linoleu ▲ Tapet
- Perdele ▲ Tavan fals
- Garnișe - diferite tipuri
- Lenjerie de pat ▲ Seturi baie
- Rulouri ▲ Jaluzele verticale și orizontale
- Diferite accesorii pentru montaj

VĂ AȘTEPTĂM ZILNIC ÎNTRE ORELE 9 - 18 SÂMBĂTĂ 9 - 14

(1586199)

CAMERA DE COMERȚ ARAD

Organizează următoarele cursuri:

- **Contabilitate postliceal;**
- **Referent pentru comerț intern și internațional, postliceal;**
- **Inițiere în activitatea de referent resurse umane;**
- **Noi reglementări în domeniul contribuțiilor la bugetul asigurărilor sociale de stat și de sănătate;**
- **Inițiere în utilizarea calculatoarelor și birotică (Windows, Word);**
- **Declarant vamal;**
- **Limbi străine (engleză, italiană, franceză, germană);**

Informații suplimentare la sediul CCIA Arad, str. Clișca nr. 5, camera 31, etajul 2, telefon: 20.88.07; 20.88.08.

(c. 39)

Hotel "Parc" Moneasa

lansează

oferta toamnei!

Ediția a II-a 16 sept.-30 nov. 2002

Odihnă la un preț "blând"!

Cazare - 100.000 lei/zi

Demipensiune - 175.000 lei / zi

Minim 4 zile!

Prețurile nu conțin TVA

Rezervări și informații:

Mobil: 0722.290.457, Tel: 0257.313.231, Fax: 0257.313.044

(c.b.)

TR S.C. TERMOROH IMPEX S.R.L.

Tehnică si echipamente de încălzire centrală

- Cazane, (microcentrale), pentru încălzire centrală și apă caldă menajeră de perete, **Beretta,** cu puteri cuprinse între **8-35 kW.**
- Boilere pentru apă caldă menajeră instantanee de 5-11 l/min, **Beretta.**
- Cazane, (microcentrale), pentru încălzire centrală și apă caldă menajeră, de perete și stative cu schimbătoare de căldură din fontă, **TERMOMAX,** cu puteri cuprinse între **8-110 kW.**
- Boilere cu acumulare stative și de perete **Quadriga,** până la 500 L.
- Cazane, (microcentrale), pentru încălzire centrală de perete și stative **Buderus,** cu puteri cuprinse între **8-1.200 kW.**
- Cazane, (microcentrale), pentru încălzire centrală de perete și stative **Junkers Bosch,** cu puteri cuprinse între **8-306 kW.**
- Cazane, pentru încălzire centrală stative, din fontă cu combustibil solid **Viadrus,** cu puteri cuprinse între **15-59 kW.**
- Convectoare cu gaz de perete(turbo), TERMO **CONVECTOR.**
- Radiatoare pentru încălzire centrală din oțel **Korad.**
- Țevi din cupru **Sanco** și **Simlet.**
- Țevi multistrat **HENCO, HAKA,** și fitinguri aferente.
- Robineți pentru radiatoare **Comap, Bianchi,** și sferici.
- Distribuitoare pentru instalații termice și sanitare **Bianchi.**
- Vase de expansiune de la 8-1000 L **VAREM.**
- Robinetărie **HANSA.**
- Filtre apă și gaz.
- Robineți pentru apă și gaz.
- Izolații termice pentru țevi **THERMAFLEX.**

10 % reducere pentru cumpărături peste 50 milioane

Executăm instalații termice și sanitare.
Garanție și post-garanție 2 ani.
Punere în funcție gratis.

Magazin și depozit în **Calea Aurel Vlaicu nr.173 bl.6D, ARAD.**
Tel; +40-257-274.282
+40-257-273.780
Fax; +40-257-271.828
e-mail:termoroh@inext.ro

Vînzări în rate si leasing

(1586211)

S.C.C.A ARTEX

cu sediul în Arad str. Ioan Vidu nr. 1-3 (lângă cinema Dacia)

vinde din stoc:
- Mașini de cusut Metalotehnica
- Mașini de croit bandzic
- Motor Diesel cu un piston 320 cmc.

Informații telefon: 253.741, 253.726 sau la sediul societății.

(1586206)

Sucursala CEC Arad, B-dul Revoluției nr. 5-7

organizează în 29 noiembrie 2002 concurs pentru ocuparea postului de

ADMINISTRATOR BAZE DATE

Condiții: ▲ studii superioare de specialitate
(Facultatea de Matematică - specializarea Informatică sau Facultatea de Automatizări și calculatoare)
▲ minim 2 ani vechime în domeniu

Informații suplimentare la telefon 250.044.

(1586208)

Editura **Dacia** *are plăcerea să vă anunțe*

apariția pe piață a
singurelor manuale de Religie pentru liceu

aprobate de Ministerul Educației și Cercetării și de Sf. Sinod al Bisericii Ortodoxe Române.

Pentru comenzi vă rugăm să ne contactați la:
Editura Dacia, Cluj-Napoca, str. Ospătăriei, nr. 4, tel/fax: 0264/429675, 0722-258563, persoană de contact în Arad: SIRCA FLORIN, tel. 0745.633.532 (1586209)

BANCA "TRANSILVANIA" S.A.
SUCURSALA ARAD,
Str. Unirii nr. 5-7,
Tel. 057/283.122
CERTIFICATE NOMINATIVE
USD 90 ZILE
3,25 % P.A.

ADEVĂRUL

Cotidian independent Arad

Anul XIV, nr. 3750

Joi, 31 octombrie 2002 • 16 pagini • 5000 lei • e-mail: adevarul@arad.ro; adv.pub@arad.ro

BRAT Publicație auditată în semestrul II 2000 — Tiraj mediu zilnic vândut: 33.205

WEST BANK S.A.
ARAD, B-dul Revoluției nr. 88
TELEFON: 284.888; FAX: 285.202
WESTERN UNION TRANSFER DE BANI ®
Cel mai rapid mod de a primi bani din toată lumea

GÃLÃGIE

Ultimul sondaj IMAS din octombrie demonstrează că numărul celor nemulțumiți trece de 60%. Cam mult și cam repede și-a zis Năstase și a reluat o temă dragă lui: devansarea alegerilor generale. „Această posibilitate trebuie luată în considerare deoarece este important să avem abordări flexibile", reîncălzea premierul ciorba răcită deja de președintele Iliescu, prea puțin flexibil până acum în degustarea subiectului. El știe că peste capul lui nu se prea poate face nimic. Și deși a fost declarat deja reper istoric Iliescu nu vrea să fie îmbălsămat ca senator de drept ori să stea pe pereții organizațiilor partidului creat de el. Ori dacă jocurile se fac atât în țară cât și-n partid, în 2003 praful se alege de marea sa revenire. Și ce frumos visa numărul 2, Văcăroiu: prelungirea mandatului parlamentar la 6-7 ani că patru nu-s suficienți pentru îndeplinirea promisiunilor electorale. Nici măcar nu apuci să vizitezi jumătate de glob și gata-i. Pentru ca opoziția să nu speculeze însă prea mult pe tema conflictului dintre maestru și discipol, Iliescu a acceptat tactic o nuanțare după vizită la Copenhaga, dezmințând „că este o luptă între echipele de la Cotroceni și Victoria, că ținem sub cătare Guvernul, că este o bătălie continuă. Nu avem asemenea preocupări. Unii au această obsesie că ne lovim reciproc la picioare, ca la fotbal." Evident că „unii" obsedați se înșeală. În politică nu se dau lovituri la gioale. Se lucrează mai subtil. Doar s-a văzut și la Arad. Cu amândouă mâinile, după pledoaria pro a șefului executivului local consilierii au votat anexele la celebrul contract încheiat în vară cu o cvasi-necunoscută firmă americană. Din vară și până acum aceasta și-a făcut și o clonă în România și ar fi obținut de la City Bank garanții de creditare de 207 milioane dolari. Copleșiți de sonoritatea numelui, consilierii noștri, oameni și ei, nici nu și-au mai pus problema dacă nu ar putea obține nu creșterea prețului gigacaloriei cu trei la sută în dolari americani ci scăderea prețului acestuia. Problema depășea, probabil, puterea lor de înțelegere. Nu s-au întrebat nici de ce trebuie să se oblige consiliul local să acopere energia electrică timp de 30 de ani de la americani în loc să caute cea mai ieftină sursă de pe piață?

DORU SAVA

(Continuare în pagina 5)

„EXTERNALIZAREA CET-URILOR LE POATE TRANSFORMA ÎN ORICE, CHIAR ÎN CIRCURI ALE FOAMEI"

• consideră prof. dr. Ioan Radu, secretar de stat în Ministerul Administrației Publice

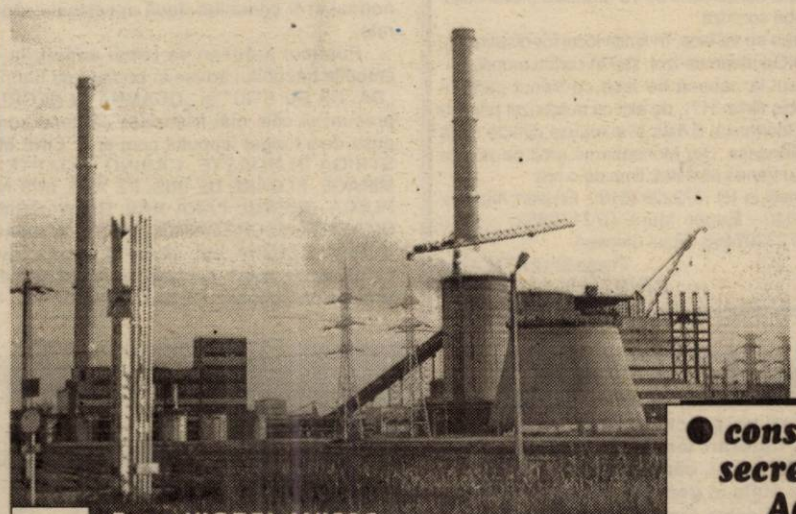

Foto: VIOREL MUSCA

Pag. 7

Haristiade a încheiat afacerea anului
TREI LUNI DE MUNCĂ - ZECI DE MILIOANE ÎN BUZUNAR

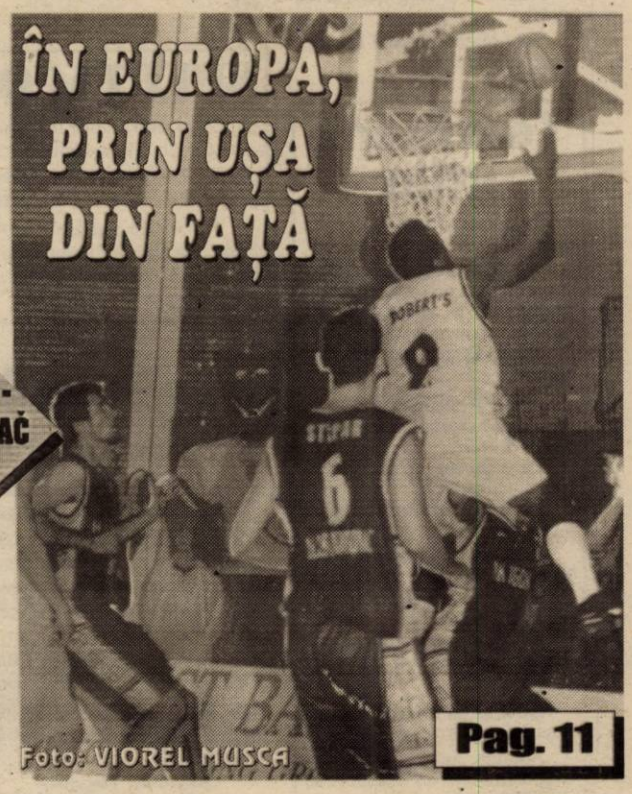

Foto: VIOREL MUSCA

Pag. 11

Foto: ONORIU FELEA

Pag. 6

WEST PETROM ARAD - IGOKEA ALEKSANDROVAČ 65-62

Câștiguri în lanț
Husqvarna
1 Oct. - 31 Dec. 2002
Profitați acum!!
Detalii la
281.492 280.389

BANCA ROMÂNEASCĂ
Sucursala Arad
(0257) 282 600
www.brom.ro

STIHL®
Cumpără în această perioadă un motoferăstrău MF230, 290, 390, 360 și vei primi gratuit un lanț, un litru de ulei, o canistră și un șablon cu pilă
sc PCAV SRL
Str.Petru Rareș,nr.117
Arad, tel: 255.151

IMPERIAL Co. Ltd.
Arad, Calea Radnei 169
ANGAJĂM
GESTIONAR
CU
EXPERIENȚĂ
SALAR MOTIVANT

VIA Canada
Firmă de Avocați din Toronto Canada vă asistă pentru
Emigrare
Proiect S.A.,
Bd. Decebal nr. 2-4, cam. 124
Tel. 214.678

FII ALĂTURI DE UTA!
ACUM O POȚI AJUTA!
FII ACȚIONAR!
3.000.000 lei = berea și țigările / 3 luni
3.000.000 lei =
o acțiune la UTA / toată viața
Te așteptăm zilnic la sediul clubului între orele 11 - 14, tel. 289.204.
(c.b.)
Partenerii UTA: WEST BANK, ROWO, ROMTRANS, ERIKA INVEST, LACKNER & SCHWARZ, HELVETICA MILK, AGRIROM, PLETL, ERREA, GENERAL BETON, INSTAL GROUP, MR FAB, FERONERIA

ÎNCHIRIEZ SPAȚII PRODUCȚIE
500 m², 1000 m² , 1500 m². – cu toate utilitățile
TELEFOANE
272.812, 0721.269.706

CALENDAR

● Astăzi, Soarele răsare la ora 6 și 50 de minute și apune la ora 17 și 8 minute.

● Au trecut 303 de zile din acest an. Au mai rămas 62 de zile până în anul 2003.

● **Praznicul zilei: Biserica ortodoxă:** Sf. Apostol Epelie, Urban și Narcis; **Biserica greco-catolică:** Sf. Ap. Stahie, Apele, Amplie, Urbăn și Aristobul, din cei 70 apostoli; Sf. M. Epimah

A venit barza!

La Arad: Miclea Lavinia Ioana, **Paven** Cosmin, **Gavrile** Ivona, **Unc** Robert Florin, **Hălceanu** Alex Gabriel, **Bara** Fernanda Magdalena Paloma

La Ineu: Bud Vasile, **Borlea** Mihaela Natalia, **Raț** Mădălin

AU PLECAT DINTRE NOI!

✝ **Hajdu Margareta (1926), Tilicea Gheorghe (1932), Necșa Ioan (1939), Horga Arpad (1953), Boia Ioan (1940), Ile Todor Floare (1939), Kohn Maria (1924)**

CINEMATOGRAFE

Dacia: Garcea și oltenii (Rom.) 10; 12; 14; 16; 18; 20

Mureșul: Stuart Little (SUA) 10; 12; 14; 16; 18

Arta: Lilo și Stitch (SUA) 16; 18; 20

Sala Mică: Misterul libelulei (SUA) 15,30; 18,30

Telefoane utile

Protecția Consumatorului Arad - 257049

Asociația Națională pentru Protecția Consumatorului - 021/312.12.75; 021/808.09.99 - telefoane cu acces gratuit

Jandarmeria Arad - 514.950; 514.951

Pompieri 981; 251.212

Corpul Gardienilor Publici Arad - 280.557

Deranjamente rețea gaze - 928

Inspectoratul Județean de Poliție Arad: 237.170; 237.803

Tribunalul Județean Arad: 237179/230.556

Judecătoria Arad - 237.055; 237.305

Direcția de Muncă și Soldiariatate Socială Arad - 280.178

Serviciul de Ambulanță Arad - 961 sau 251.313

Agenția Județeană pentru Ocuparea Forței de Muncă Arad - 211.791

Primăria Municipiului Arad - 281.850

Consiliul Județean Arad - 281.600

Prefectura Județului Arad - 257448; 281.350

Regia Autonomă Apă-Canal Arad - 270.843

Echipa de serviciu

MONICA ARDELEAN
secretar de redacție

Bianca Felea, Ioan Leac, Adela Pop, Dina Rujan, Ramona Vidulescu
tehnoredactare computerizată

Doina Jurcă, Fira Răzman, Aurica Telcian, Dacian Toduța
corectură

De la 1 noiembrie

SE POATE CIRCULA CU TRENUL ÎNTRE GLOGOVĂȚ ȘI POD MUREȘ

De la 1 noiembrie 2002 va avea loc repunerea în exploatare a tronsonului de cale ferată electrificată între stațiile Glogovăț și Pod Mureș. Atenționăm pe această cale conducătorii auto să fie atenți la intersecția cu drumul național DN 7.

Tensiunea electrică la care lucrează linia de contact este de 27 mii volți, tensiune periculoasă. Se interzice circulația în zona CF electrificată a persoanele neautorizate.

Invitație la „Trofeul Zărandului"

În perioada 1-3 noiembrie 2002, Asociația Turiștilor Montani Arad organizează la cabana Izoi a Universității de Vest „Vasile Goldiș" Arad, din Munții Codru Moma, cea de a 9-a ediție a concursului turistic dotat cu „Trofeul Zărandului". Concursul va consta din probe de regularitate, de orientare turistică, teste teoretice și practice privind geografia, fauna și flora zonei. Cu sprijinul speologilor de la Asociația Speowest se va organiza și o probă practică specifică. În afara concursului se va organiza proba culturală și proba surpriză.

Cazarea se va face, în limita locurilor disponibile, în cabana Gaudeamus-Izoi, sau în corturi proprii.

Accesul la cabană se face cu trenul până în orașul Sebiș (linia 317), de aici cu autobuzul până la stațiunea Moneasa. Există și autobuze directe de la Arad la Moneasa. Din Moneasa se urcă pe poteca marcată cu bandă albastră, timp de o oră.

Informații la tel. 0722293810 - Cristian Alunaru; 0744638040 - Eugen Mera, 0721796527 - Doru Turcuș, 0723307466 - Raul Clepcea.

Președinte ATM Arad
CRISTIAN ALUNARU

Astăzi, la Arad

IRIS - ÎN „MĂTASE ALBĂ"

Astăzi, 31 octombrie, începând cu ora 19, la Sala Polivalentă formația IRIS va susține un super-concert live, prilejuit de lansarea noului album „Mătase albă" și de aniversarea a 25 de ani de existență a trupei. Va fi un spectacol inedit, CRISTIAN MINCULESCU și colegii săi îmbinând într-un singur recital ceea ce în mod normal ar fi constituit două spectacole separate.

Publicul arădean va retrăi amintirile și emoțiile trecutului aduse în prezent de hiturile „DA, DA EU ȘTIU" și „DOAMNA ÎN NEGRU" precum și cele mai frumoase cântece compuse de-a lungul timpului cum ar fi: CINE MĂ STRIGĂ ÎN NOAPTE, CASINO, NOAPTEA, MIRAGE, FLOARE DE IRIS, PE APE, IRIS NU PLECA, TRENUL FĂRĂ NAȘ, BABY, SOMN BIZAR, SĂ NU CREZI NIMIC, DULCE ȘI AMAR, ULTIMA TOAMNĂ, etc. oferite în variantă modernă, orchestrația păstrând parfumul specific al pieselor. Sponsor: COCA COLA FORIA.

HOROSCOP

Joi, 31 octombrie 2002

Berbec (21.03-20.04). În aceste zile veți câștiga niște bani dintr-o afacere demarată cu câtva timp în urmă.

Taur (21.04-20.05). Aveți nevoie de un concediu împreună cu persoana iubită, pentru a uita de necazurile cotidiene.

Gemeni (21.05-20.06). Nu vă mai supărați partenerul. Și așa este stresat de problemele pe care le are la locul de muncă!

Rac (21.06.-22.07). Câțiva colegi încearcă să vă pună bețe în roate, vorbindu-vă de rău la unul dintre șefi, dar stați liniștit, că nu va reuși.

Leu (23.07-22.08). Vă așteaptă o mare surpriză. O persoană care este plecată în străinătate de mai mult timp vă va vizita.

Fecioara (23.08-22.09). Aveți grijă de sănătatea dvs. pentru că s-ar putea să aveți nevoie de un control medical.

Balanță (23.09-22.10). Veți avea câteva zile excelente. Persoana iubită vă va înconjura de dragoste.

Scorpion (23.10-21.11). Vor apărea momente de instabilitate și de oboseală. Lucrurile nu vor merge deloc așa cum v-ați dori.

Săgetător (22.11-21,12). Decât să faceți o greșeală, mai bine odihniți-vă. Unii își vor exprima nemulțumirile în legătură cu persoana dvs.

Capricorn (22.12-19.01). Sunt posibile unele probleme în familie. După ce lucrurile se vor calma, veți putea să vă bucurați de viață, nestingherit de nimeni.

Vărsător (20.01-20.02). Veți deveni mai intuitiv și veți putea pătrunde mai ușor în caracterul celorlalți.

Pești (21.02-20.03). Este posibil să vă enervați pe unul din membrii familiei. Păstrați-vă calmul, pentru că nu va dura prea mult.

METEO

Vremea va fi schimbătoare. Cerul va prezenta înnorări temporare mai ales în a doua parte a zilei, când pe alocuri va ploua. Vântul va sufla în general moderat cu intensificări temporare din sector vestic.

Temp. max.: 13 la 17°C. Temp. min.: 4 la 7°C

SFINȚIREA BISERICII DIN BUHANI

Biserica din Parohia Buhani, căreia i s-au adus reparații exterioare, va fi sfințită duminică 3 noiembrie a.c. de către P.S. Episcop dr. Timotei Seviciu.

Este o sărbătoare la care preotul paroh Ioan Ardelean și consiliul parohial invită fiii satului și pe cei doritori.

În aceiași zi, după amiază, se va sfinți și biserica din filiala Minead unde, de asemenea, sunt invitații fiii satului.

SPECTACOL FOLCLORIC

Casa de Cultură a Municipiului Arad anunță iubitorii de folclor că joi, 31 octombrie, ora 20,00, va avea loc spectacolul: „Seară folclorică românească", susținut de Ansamblul folcloric „Zărandul", la restaurantul Hotelului Aradul.

Vor cânta cunoscuții interpreți: Ștefan Muntenaș, Viorel Leric, Valentina Florincaș și invitatul serii, Aurel Ungur.

Spectacolul va fi transmis de către postul local de televiziune RCS.

„ADEVĂRUL" VĂ ASCULTĂ

La telefonul dimineții, 280944, între orele 9,00 - 12,00

☎ **Alimentară... „fantomă"**

Gheorghe Cadar domiciliat în Fântânele, nr 214 s-a prezentat la redacția ziarului nostru pentru a reclama faptul că este nemulțumit de servirea pe care o oferă o alimentară din Sânicolaul Mic. Reclamantul spune că în incinta acesteia se vând mezeluri care nu au elementele de identificare complete și nici termenul de valabilitate înscris pe ambalaj. **„Alimentara asta se află lângă blocul Flacăra. Nu știu denumirea firmei pentru că afară nu este expusă. Acolo se vând mezeluri care au gust ciudat, fără termen de garanție. Ar trebui ca organele competente să ia măsuri..."**

☎ **Buletin pierdut**

Un cetățean a adus la sediul redacției noastre un buletin pe numele **Vlaicu Iulia-Cristina**, domiciliată în **Bistrița Năsăud**. Actul poate fi recuperat de la sediul redacției nostre, biroul „Sesizări și reclamații".

Redactor de serviciu,
N. B.

** La telefonul după-amiezii, 280003, între orele 15,00-18,00*

☎ **Din nou, Parktronic.** Domnul Drăgan, din Pecica, ne-a sunat, ieri, la redacție, indignat de faptul că nu se mai scrie atât de mult de Parktonic. **„Am crezut că îi vor desființa după atâta scandal. Dar văd că nu se mișcă nimic. Din tot județul ăsta sunt doi deștepți. Popa și cu patronul de la parcări prostesc tot județul. Am citit ce zice și directorul de-acolo, că Primăria va primi peste zece ani parcările înapoi, gratuit. Păi ei cum le-au luat acum ? Nu tot gratuit ? Au tras trei linii și gata. Când vor face investiții ? Mai scrieți despre ei, poate îi lovește rușinea. Ăștia îți dau în cap și îți pun gheara"**, a spus domnul Drăgan. Citiți pagina 10.

Redactor de serviciu,
C.M.

UTILITARE

PIEȚE, TÂRGURI

Astăzi, este zi de piață agroalimentară la Curtici, Sebiș, Bata, Cermei, Zădăreni, Ghioroc, Săvârșin, Secusigiu, Sântana, Târnova, Zăbrani, Zerind. Tot astăzi au loc târguri săptămânale la Curtici, Sebiș, Cermei, Săvârșin, Secusigiu, Zerind.

Mâine, vineri, se desfășoară târguri săptămânale la Ineu, Șepreuș, Șimand.

FARMACII DE SERVICIU

● Farmacia **REMEDIUM** Arad, B-dul Revoluției nr. 52-54. Program luni-vineri: 7,30-20,00, sâmbătă 8,00-14,00. Telefon 233195.

● Farmacia **TEAHAFARM**, B-dul Revoluției nr. 65. Program: luni-vineri 8-21, sâmbătă 9-13. Telefon 254.587.

● Farmacia **„OMNIAFARM"**, Calea Aurel Vlaicu, Bl. Z28, cu program zilnic de la orele 8,00-22,00. Telefon 271724.

● Farmacia **SENSI BLU, ARAD I** B-dul Revoluției nr. 43. Program non-stop, inclusiv sâmbătă și duminică. Telefon 254.527.

● Farmacia **SENSI BLU ARAD II** B-dul Revoluției nr. 93. Program zilnic 8-22 - inclusiv sâmbăta și duminica. Telefon 214.955

● Farmacia **ELPIS PHARM, Micălaca**, zona Piața Soarelui, str. Voinicilor colț cu str. Păsunii, Bl. 193, sc. A, parter. Program: luni-vineri 8-20, sâmbătă 8,30-14. Telefon 259.619.

● Farmacia **LIBRO PHARMA non stop** Calea Aurel Vlaicu 60-68 (lângă stadionul (UTA) telefon 212.992. ● Farmacia **LARIFARM**, Calea Aurel Vlaicu, la parterul blocului Z 24 are program de lucru zilnic, între orele 7,00 - 23,00, telefon 246622.

ÎNTRERUPERI DE CURENT

Joi, 31 octombrie (9-14): B-dul Milea (parțial); Calea Romanilor-Complex Traian

URGENȚE STOMATOLOGICE

Cabinetul de pe str. Crișan (în spate la Gionelli) are program non-stop. Telefon: 253794. Cabinetul din B-dul Revoluției nr. 62, ap. 6, asigură urgențe între orele 9,00-19,00. Telefon: 256.665.

Și Cabinetul Stomatologic din Calea Victoriei nr. 7 A asigură zilnic urgențe, inclusiv sâmbăta, între orele 10-15. Telefon 095.565.622.

ADMINISTRAȚIA FINANCIARĂ

Administrația Financiară a municipiului Arad: Asistență contribuabili (impozitul pe venitul global) - telefon 280633, 280733, int. 199 între orele 8,00-12,00. Informații suplimentare la www.finantearad.ro

TELEFON DE URGENȚĂ LA POLIȚIE: 955

Noul număr de centrală telefonică ale I. J. P. (Inspectoratul Județean de Poliție) Arad: 207.100

Cursul valutar*

– VALORI ÎNREGISTRATE IERI, 30 OCTOMBRIE 2002

Denumirea valutei	BNR	BCR		BRD		Banca Transilvania		Banca Românească		Bursa neagră	
		C	V	C	V	C	V	C	V	C	V
Euro	32909	32676	33251	32580	33120	32200	32995	32020	33189	32240	32440
Dolar S.U.A.	33463	33350	33600	33300	33670	33300	33580	33250	33650	33180	33320
Forint	136	129	141	132	139	130	138	-	-	131	136

RED CHILI
Vinuri Princiare de pe Dealurile Tohani
Magazinul vă stă la dispoziție cu băuturi pentru aniversări, banchete, nunți
Vreți să gustați o picătură din Rai? Avem Rai de Murfatlar
Tuică „RED CHILI" la cel mai mic preț
Magazinul RED CHILI din Arad zona Podgoria (lângă Miki) vă oferă cele mai rafinate băuturi la prețuri de producător

LUCRĂRILE LA GROAPA ECOLOGICĂ - ÎN FUNCȚIE DE CONDIȚIILE METEO

Ieri, în sala 70 a Consiliului Județean, reprezentanții **A.S.A. Arad**, câștigătorii licitației privind concesionarea, construcția și administrarea unei rampe ecologice în municipiu, au făcut o informare cu privire la stadiul proiectului.

La discuții a participat și firma timișoreană „Terra", care a efectuat studiile preliminare de impact asupra mediului. Reprezentanții societății au afirmat că nu există nici o problemă din punct de vedere al poluării mediului, rampa îndeplinind toate condițiile prevăzute în legislația de mediu.

Deocamdată,se mai poartă discuții cu privire la reconstrucția celor două rampe existente deja în municipiu. Pentru început, societatea va avea șapte muncitori și încă patru angajați TESA.

Rampa ecologică va necesita o izolare triplă compusă din straturi minerale și o folie de izolare, folie de protecție, drum de serviciu, împrejmuire, clădire administrativă, sistem de monitorizare a apelor freatice. Realizarea primului modul și a infrastructurii necesită o investiție de 2,3 milioane de Euro. Construirea celorlalte module precum și recultivarea suprafeței necesită investiții de 1,5 milioane de Euro la fiecare 2-3 ani.

Lucrările vor începe în primele luni ale anului viitor, în funcție de condițiile meteorologice și vor fi finalizate la sfârșitul anului.

Reprezentanții A.S.A. au afirmat că groapa ecologică va putea deservi chiar și localitățile din jurul municipiului, iar investiția totală este de șase ori mai mică decât în cazul unui incinerator.

S. AMBRUȘ

Lansare de carte

Sâmbătă, 2 noiembrie 2002, orele 11,00, va avea loc lansarea cărții „Anii fericiți" (Editura Excelsior) a d-nei prof. univ. dr. **Coleta de Sabata**, fostă absolventă a Colegiului Național „Elena Ghiba Birta".

Cartea se referă la viața politică a Aradului și are, printre eroii ei, persoane reale ale timpului.

Lansarea va avea loc în sala festivă a Colegiului Național „Elena Ghiba Birta".

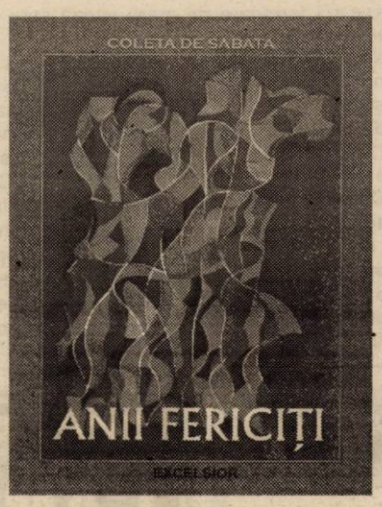

Hoți din autoturisme

Au fost identificați, reținuți și introduși în arestul Poliției **Vasile Borbelac,** de 17 ani, din Arad care, în noaptea de 25/ 26 septembrie a.c., împreună cu **Augustin Ruttkoy**, **Anton Faur și Adrian Motrea**, au sustras un radiocasetofon dintr-un autoturism.

Alcool, la volan

În ultimele 24 de ore, Poliția a reținut trei certificate de înmatriculare, pentru preschimbare și nouă permise de conducere, din care două pentru conducere sub influența băuturilor alcoolice, respectiv lui **Ion Vofronici**, de 27 de ani, din Arad și **Lucian Banbău,** de 27 de ani, din Șofronea. În total, pe raza județului au fost constatate patru infracțiuni și au fost aplicate 184 de amenzi contravenționale, în valoare de 48.575.000 de lei.

Zimandu Nou

Licitație pentru 12 hectare

În data de 12 noiembrie, Primăria Zimandu Nou va organiza o licitație prin care vor fi vânduți 120.594 metri pătrați de teren, atât intra cât și extravilan. Primarul localității, **Andrei Kovacs**, a precizat că defalcată, această suprafață revine pentru 16 locuri de casă a câte 1000 metri pătrați fiecare, 5000 m.p. pentru o stație de carburanți, 10.004 m.p. destinați unei zone industriale și alți 89.590 m.p. pentru o zonă de agrement cu pescărie.

„Până la ora actuală au existat suficiente persoane interesate de această licitație. Sperăm ca demersul nostru să fie un succes" - a conchis Kovacs.

T.M.

Inițiativă guvernamentală

„Să reciclăm hârtia"

Ministerul Apelor și Protecției Mediului, prin intermediul inspectoratelor județene, lansează un program intitulat sugestiv „Să reciclăm hârtia".

La Arad, această campanie a fost inițiată ieri, în prezența reprezentanților administrației publice locale.

În cadrul programului pilot desfășurat la București în perioada 23 iulie-3 octombrie, s-au colectat 2.300 de kilograme de hârtie. Campania se înscrie în programul Parteneriatul pentru Mediu, program de educare, informare și motivare a cetățenilor din întreaga țară, fiecare cu rolul asumat în tranziția pentru un mediu curat și pentru promovarea conceptului de conservare a patrimoniului natural.

La Arad, vor fi angrenați în această acțiune elevii din școlile arădene, care vor fi instruiți în prealabil cu privire la importanța acțiunii. Conducerea societății „Remat" a lansat ideea de a amplasa lângă containerele obișnuite de gunoi menajer și unul care să fie folosit exclusiv pentru colectarea hârtiei.

Deocamdată, Primăria împreună cu Consiliul Județean vor încerca să găsească fondurile necesare pentru demararea acestei acțiuni.

O masă rotundă pe această temă va fi organizată săptămâna viitoare de către Inspectoratul Județean pentru Protecția Mediului, când se vor aprofunda discuțiile în vederea aplicării programului.

S. AMBRUȘ

Spărgătorul din Prunișor - descoperit

Pavel Simion Poșa, de 44 de ani, din Prunișor, fără ocupație, a fost descoperit ca fiind autorul spargerii cu autori necunoscuți comisă în noaptea de 16/ 17 octombrie a.c. Pentru fapta sa, **Pavel Simion Poșa** este cercetat în stare de libertate.

Comerț ilicit...

Mai mulți cetățeni care au efectuat comerț ilicit pe străzile municipiului au fost prinși de către gardieni. Pentru că nu au respectat Legea nr. 12/1990, **Tiberiu Rostaș, Nicolae Paraschiv, Dragomir Roșu, Mihai Șerb, Elisabeta Gabor, Marinela Deaconu**, toți din Arad, **Buș Ioan** din Iratoșu, **Ștefan Tobă** din Vladimirescu au fost sancționați cu amenzi cuprinse între 150 și 450 mii lei.

N. B.

De ieri

Școala din Andrei Șaguna are gaz metan

Începând de ieri, elevii și profesorii Școlii generale din localitatea Andrei Șaguna, comuna Zimandu Nou, beneficiază de condiții optime de învățământ, prin introducerea gazului metan în incinta instituției.

După ce anul trecut Primăria a alocat bani pentru investiții similare la școala și grădinița din centrul de comună, acum, 260 milioane de lei din bugetul local au avut ca destinație școala din A.Șaguna.

Primarul **Andrei Kovacs** a ținut să precizeze că umătorii bani, pentru lucrările de introducerea gazului, vor fi alocați Primăriei, respectiv școlii și grădiniței din satul aparținător, Zimand Cuz.

T. M.

Cerșetorii, sancționați cu... milioane de lei

Gardienii au efectuat zilele trecute o acțiune de strângere a cerșetorilor de pe străzile Aradului. În timpul acesteia, mai mulți au fost drastic amendați. **Vișinel Stanciu** a fost surprins de către gardieni în timp ce apela la mila călătorilor dintr-un tramvai. Pentru fapta sa el a fost amendat cu 10 milioane de lei. Au mai fost prinși la cerșit **Ioan Jivan** și **Valer Negrea** din Arad, **Petre Chitea** din județul Olt. Aceștia „asediau" mașinile care treceau prin Zona Podgoria. Fiecare s-a văzut nevoit să scoată din buzunar câte un milion de lei. Cu cinci milioane de lei au fost sancționați **Valer Negrea** și **Covaci Ciprian** pentru că au cerșit în Piața Drapelului. A mai fost sancționat cu 800 mii lei **Strugurel Covaci** care a fost prins de către gardieni, în zona Libelula, apelând la mila cetățenilor.

Gardienii au mai surprins cerșind și vagabondând pe raza municipiului și minori. **Rafael Cană (9 ani)** și **Robi Bulica (11 ani)** au fost predați, în regim de urgență, Centrului de primire minori.

N. BODRAN

Un sfert din școlile județului funcționează fără autorizare sanitară

În cadrul Comitetului Operativ Consultativ s-au reluat discuțiile pe marginea „eternului subiect"- distribuirea laptelui și cornului în școlile din municipiu și județ. Au raportat mersul lucrurilor reprezentanți de la Inspectoratul Școlar, CJA, Oficiul pentru Protecția Consumatorului, Direcția de Sănătate Publică, Inspecția Sanitară de Stat și firmele distribuitoare S.C. Patipan și S.C. Astral.

Ca de obicei, probleme majore nu există din punctul de vedere al distribuitorilor. Însă, controalele efectuate de către OJPC și Sanepid au scos la iveală numărul mare de școli, mai ales cele din județ, care nu au primit autorizație sanitară de funcționare și nu dispun nici de spații special amenajate pentru păstrarea produselor destinate copiilor.

„Săptămână trecută am controlat un număr de 37 de școli din care nu mai puțin de 20 nu au adeverințele sanitare", a informat un inspector al OJPC.

La rândul său, Mihai Târcuș, directorul Inspecției Sanitare de Stat a precizat că nu poate elibera autorizații de funcționare pentru că aceste școli nu au apă curentă. „Am atenționat conducerile școlilor să încerce să rezolve aceste probleme. În unele școli, lucrările sunt în curs, dar în alte părți nu există nici măcar posibilitatea inițierii unei astfel de lucrări. Oricum, dacă nu au apă nici autorizație nu pot primi."

Chiar dacă așa stau lucrurile și acestea sunt dorințele, Gheorghe Falcă, vicepreședintele CJA, a informat că doar 90 de localități din 290 au apă curentă. **„Trebuie să ținem cont de acest lucru. Mai pot spune că un kilometru de rețea costă peste un miliard de lei și nici o comună din județ nu are acești bani la dispoziție."**

Cu toate acestea, prefectul Dan Ungureanu a decis ca primăriile din județ să aibă ca preocupare prioritară introducerea apei curente în școli.

S. AMBRUȘ

VISA Electron
INSTAL IMPEX S.R.L.
Arad str. Andrei Saguna nr. 29, tel./fax: 211292, 213172
JUNKERS Grupul Bosch
Vaillant CEA MAI BUNĂ CĂLDURĂ
IN CALITATE DE DEALEAR AUTORIZAT TERMOMAX
COMERCIALIZEAZĂ CENTRALE MURALE ŞI STATIVE
• ATESTAT PENTRU SERVICE ÎN GARANȚIE ŞI POST GARANȚIE
• PUNE ÎN FUNCȚIUNE GRATUIT
• ÎNCHEIE CONTRACTE DE SERVICE PENTRU CENTRALE JUNKERS BOSCH, VAILLANT, TERMOMAX
• VĂ OFERĂ : TOATĂ GAMA DE MATERIALE PENTRU INSTALAȚII TEHNICO-SANITARE ŞI ÎNCĂLZIRE
• EXECUTĂ : INSTALAȚII COMPLETE TERMICE SI SANITARE
• TRANSPORT GRATUIT PE RAZA MUNICIPIULUI ARAD
PLATA ÎN 36 RATE AVANS 0 %
(C.A.)

UNIVERSITAR ARĂDEAN, LA CONGRESUL MONDIAL AL MARII VITEZE FEROVIARE DE LA MADRID

Sub patronajul Uniunii Europene și în organizarea diverselor organisme internaționale, s-a desfășurat la **Madrid**, în perioada 23-25 octombrie, al patrulea **Congres Mondial al Marii Viteze Feroviare**. Acest congres a fost centrat pe tema **„Trenuri de mare viteză: succese și provocări"**, lucrările desfășurându-se pe 12 secțiuni care au cuprins toate aspectele tehnico-economice ale marii viteze feroviare din lume, precum și politica de extindere a rețelei feroviare de mare viteză spre estul Europei.

Anvergura acestui congres este confirmată și de personalitățile care au participat la ceremonia de inaugurare: primarul Madridului, Ministrul Transporturilor din Spania, președintele Companiei Naționale a Căilor Ferate Spaniole, președintele Uniunii Internaționale a Căilor Ferate, vicepreședintele Comisiei Europene, președintele Uniunii Industriilor Feroviare Europene. De asemenea, această ceremonie a fost onorată de **Regele Spaniei, Juan Carlos,** care a acceptat să fie moderator al unei mese rotunde inaugurale.

Este de remarcat prezența, alături de alte cinci universități din lume, a reprezentantului **Universității „Aurel Vlaicu", conf. dr. ing. Liviu Sevastian Bocîi.** Participarea reprezentantului universității arădene a fost deosebit de activă, în special la lucrările sesiunii A2 („Rețeaua europeană de mare viteză: previziuni, realități și perspective"). La acest congres, conf. dr. ing. Liviu Sevastian Bocîi a prezentat lucrarea **„Impactul economic, social și ecologic al introducerii marii viteze feroviare în Europa Centrală și de Est".**

C.L.

Unitatea militară din Ineu, „furată" pe bucăți

Unitatea militară din Ineu, care a fost închisă la jumătatea acestui an, este "demontată bucată cu bucată" de localnici rromi, a declarat, primarul localității, Nicolae Mehelean. "Diverse persoane, în special rromi, fură tot ce se găsește în unitate, de la plăci de azbociment, la cabluri sau mînere de uși. Noi nu putem pune pază pentru că este obiectiv militar, iar armata nu poate plăti suficienți paznici, clădirile degradîndu-se de la o zi la alta", a spus Nicolae Mehelean. El a adăugat că, pentru a salva clădirile din interiorul unității militare, a inițiat o serie de demersuri în vederea preluării lor în patrimoniul local. "Vom face demersuri la Ministerul Apărării Naționale, iar dacă obținem clădirile vom încerca accesarea de fonduri de la Ministerul Lucrărilor Publice, pentru a transforma zona într-un cartier", a mai declarat Mehelean: Unitatea are o suprafață de aproximativ 18 hectare și cuprinde mai multe clădiri,care, potrivit primarului, pot fi transformate în campus universitar cu sediu de Poliție, cantină și locuințe. Valoarea proiectului a fost evaluată la două milioane de euro. Unitatea militară 1214 Ineu a fost dezafectată în luna iunie a.c., în urma restrîngerii activității militare în zonă.

Astăzi, în Cupa UEFA

FC NAȚIONAL - PARIS SAINT-GERMAIN

Singura reprezentantă a fotbalului românesc ajunsă în turul II al Cupei UEFA este FC Național. Sorții nu au fost deloc generoși cu echipa lui Zenga, deoarece „bancarii" întâlnesc, astăzi pe Paris Saint-Germain, una dintre cele mai galonate echipe din Franța.

Partida din „Cotroceni", dintre cele două echipe, contează pentru manșa întâi a turului secund din Cupa UEFA, va începe la ora 20,00 și va fi transmisă în direct pe postul TV România 1.

D. S.

FOTBAL - LIGA CAMPIONILOR

Ieri, în Liga Campionilor s-au înregistrat următoarele rezultate:

Grupa A: PSV Eindhoven - Auxerre 3-0, Borussia Dortmund-Arsenal 2-1.

În clasament: 1. Borussia Dortmund 10 p., 2. Arsenal 9 p., 3. PSV Eindhoven 5 p, 4. Auxerre 4 p.

Grupa B: FC Liverpool-Valencia 0-1, Spartak Moscova-FC Basel amânat.

Clasamentul:

1. Valencia 13 p, 2. FC Liverpool 7 p, 3. FC Basel 5 p (patru jocuri), 4. Spartak Moscova 0 p. (patru jocuri).

Grupa C: Real Madrid-Roma 0-1, AEK Atena-Genk 1-1.

Clasament: 1. Real Madrid 8 p. 2. Roma 8 p. 3. AEK Atena 5 p. 4. Genk 3 p.

Grupa D: Olympique Lyon-Ajax Amsterdam 0-1; Inter- Rosenborg 3-0.

Clasamentul: 1. Inter 8 p., 2. Ajax Amsterdam 8 p., 3.Lyon 7 p., 4. Rosenborg 3 p.

La un an de la începerea lucrărilor de renovare la Palatul Administrativ a fost terminată doar... fațada!

Foto: **VIOREL MUSCA**

JOI, 31 OCTOMBRIE 2002

TVR 1

7,00 Jurnal
7,10 Bună dimineața, România!
10,10 Avanpremieră
10,15 Fantaghiro - s.
11,15 Vitrina lui Leo - rel.
12,20 Așa e viața - s., rel.
13,10 Corect - rel.
13,15 Pasiuni - s.
14,00 Jurnalul de prânz
14,25 Avanpremieră
14,30 Memorialul durerii
15,00 Eveniment
16,00 Convietuiri
16,30 Panorama
17,05 Așa e viața - s.
17,50 Știri
17,55 Vitrina lui Leo (I)
18,30 Minijurnal. Știri pentru copii
18,35 Vitrina lui Leo (II)
19,00 Jurnal * Meteo * Sport
19,45 **Fotbal. Cupa UEFA: FC Național - Paris Saint-Germain**
22,00 Seară bună
23,00 Jurnalul de noapte
23,30 Interes general
0,30 Eveniment - rel.
1,30 Memorialul durerii - rel.
2,00 Jurnal - rel.

TVR 2

8,30 Tribul - s.
9,00 Povestiri cu internet neașteptat
9,30 Locuință pentru doi - s. rel.
10,00 Diminețile unui bărbat cuminte
11,20 Afaceri la cheie
11,55 Anne, roșcată gurălivă - s.
12,45 Cauza și defectul
13,45 Desene animate - rel.
15,05 Siesta
16,00 Tribuna partidelor parlamentare
16,30 Expediție în necunoscut
17,05 Tată, am încurcat-o! - s.
17,35 Plus 2000
18,00 Banatica (emisiune în limba sârbă)
18,15 Lumea în mișcare
18,30 Lege pentru toți
19,00 Preluare Jurnal Canal România 1
19,45 Știri regionale
20,00 Documentar
21,05 Locuință pentru doi - s.
21,40 Misterele adevăratului Sherlock Holmes: Ochii pacientei - f.
23,15 Din coasta Evei

PRO TV

7,00 Teo - rel.
7,55 Omul care aduce cartea
8,00 Știrile Pro TV - Ziarul dimineții tale
9,00 Învață engleza cu Victor
9,30 Tânăr și neliniștit - s. rel.
10,30 Profeții despre trecut - rel.
11,30 Câștigi fără să știi - rel.
12,00 Nume de cod: Eternity - rel.
12,55 Știrile Pro Tv
13,00 13-14 cu Andrei Gheorghe
14,15 Criminaliștii - s.
16,00 Tânăr și neliniștit - s.
17,00 Știrile Pro TV
* Urmărire generală
17,45 Teo
19,00 Știrile Pro TV
20,00 Joc sângeros - acțiune, SUA, 1994
22,00 Știrile Pro TV
22,30 La bloc
23,10 .Ro
23,15 Marcă înregistrată
0,00 Zero
0,30 Regele popicelor - comedie, SUA, 1996

TV ACASĂ

6,00 Între iubire și ură - s. rel.
7,45 Învață spaniola cu Victor - rel.
8,00 Doctorul casei - rel.
8,15 Povești adevărate - rel.
8,45 Căsuța poveștilor
* Teleshopping
9,15 Secretul iubirii - s. rel.
10,15 Terra nostra - s. rel.
11,15 De 3 x femeie - rel.
12,05 2 + 2 - rel.
12,15 Clona - s. rel.
13,15 Dragoste și putere - s. rel.
13,45 Femei înșelate - s.
15,00 Club 700 - emisiune despre credință și religie - rel.
15,30 Betty cea urâtă - s.
16,30 Terra nostra - s.
17,30 Între iubire și ură - s.
19,20 Doctorul casei
19,30 Povești adevărate
* Vremea de acasă
20,00 Secretul iubirii - s.
* Vremea de acasă
21,00 De 3 x femeie
21,50 2 + 2
22,00 Clona - s.
23,00 5' shopping - Dana Săvuică te ajută să alegi fără să alergi
23,05 Dragoste și putere - s.
23,30 Povești adevărate - rel.
0,00 Învață spaniola cu Victor - rel.
0,15 Muzica de acasă, muzica nopții
1,00 Petrecerea - rel.
2,00 De 3 x femeie - rel.

HBO

8,00 Ultima misiune - acțiune, Finlanda, 1998
9,50 Povestea lui Arturo Sandoval - 2000
11,45 Pe platourile de filmare
12,15 Primii 100 de ani ai surorilor Delany - biografic, 1999
13,50 Christina Aguilera: My Reflection
14,45 Extraordinarele aventuri ale lui Super Dave - 2000
16,15 Îngerii pe teren - aventuri, 2000
17,45 Semn de viață - acțiune, 2000
20,00 Vânzătorii de peruci - comedie, 2000
21,45 Christopher Lambert la HBO
22,10 Highlander: Runda finală - acțiune, 2000
23,50 Țicniții - comedie, 1999
1,15 Playboy 2000... doc.

PRIMA TV

7,00 Prietene și rivale - s., rel.
8,00 Zid
11,30 Filmul și televiziunea - rel.
11,55 Clip Art
12,00 Cronica cârcotașilor - rel.
13,30 Desene animate
13,45 Prietene și rivale - s.
14,45 În familie - s. rel.
15,30 În căutarea dreptății - s.
16,30 Nemuritorul - s.
17,30 Copiii spun lucruri trăznite
18,00 Focus
19,00 M.A.S.H. - s.
19,30 Vrei să fii miliardar?
20,00 În familie - s.
20,30 Reuniunea de clasă
22,30 Focus plus
23,15 În fața presei - talkshow
0,15 M.A.S.H. - s., rel.
0,45 În familie - s., rel.
1,12 Clip Art - rel.
1,15 În căutarea dreptății - s.
2,15 Focus

ANTENA 1-TV ARAD

7,00 Observator
* Sport
8,00 Cafeaua cu sare
10,00 Știri TVA - rel.
10,30 Emisiune în limba germană - rel.
11,00 Maria Emilia - s.
13,00 Știrile amiezii
13,15 Calea misterelor - s.
15,00 Canal TV - rel.
16,00 Pactul de stabilitate
16,25 Publicitate, Promo
16,30 Știri TVA
17,00 Isabella - s.
17,50 Babilonia - emisiune prezentată de Augusta Dumitrașcu
19,00 Observator
* Sport
* Meteo
20,00 Morți de frică - acțiune/comedie, SUA, 1986
21,57 Publicitate, Promo
22,00 Observator
22,15 Știri TVA
22,30 Marius Tucă Show
0,00 Povești cu fantome - doc.
1,00 Babilonia-rel.
2,00 Observator - rel.
2,45 Calea misterelor - s. rel.

TV RCS

9,00 Rock on the Earth
9,30 Știrile RCS 1 - rel.
10,10 5 minute de carte
10,15 Tradiții și folclor
10,30 Neon Rider - s.
11,15 Dulce ispită - s.
12,00 O oră cu Dani Dascălu
13,00 Hit Squad - divertisment
13,30 Știrile RCS 2 - rel.
14,10 5 minute de carte
14,15 Videoclipuri
14,30 Dulce ispită - s., rel.
15,15 Videoclipuri
15,30 Joia populară
16,30 Emisiune în lb. maghiară
17,30 Știrile RCS 1
18,10 5 minute de carte
18,15 Megabit
18,45 Videoclipuri
19,00 Ani de glorie - film
20,30 Prim plan
21,00 Ți-e frică de întuneric? - s.
22,00 Știrile RCS 2
22,40 Plecați acasă marțienilor - film
24,00 Închiderea programului

B1 TV

6,45 Espresso
10,00 Philly - s.
11,00 Resurection Blvd. - s. rel.
12,00 La Strada
12,30 Știri
13,00 Nașul - rel.
14,30 Prințul din Bel-Air - s. rel.
15,30 Fotbal - rel.
17,00 Prințul din Bel-Air - s.
18,00 Report
18,15 La Strada
18,45 Știri
19,30 Mașina adevărului. Cu Radu Moraru
21,30 Știri
22,00 Nașul. Talk-show
23,30 La Strada - rel.
0,00 Știri
1,00 Fox News

TELE 7 ABC

7,35 Știri - rel.
8,05 Videoclipuri
11,00 Tentații - rel.
12,00 Documentar DW - rel.
14,00 Apel: Crimă - s., rel.
15,35 Videoclipuri
16,30 Strada copiilor - rel.
17,00 As Show - rel.
18,00 Jurnal european
18,30 Telejurnal
19,00 Doc. DW
19,30 Un tunet îndepărtat - f. SUA
21,05 Jazz
22,00 Loto. Pariu trio
22,15 Doc. DW - rel.
23,05 Telejurnal - rel.
23,35 Videoclipuri
1,00 Activ FM

REALITATEA TV

6,45 Trezirea la realitate
10,00 English News
10,15 Business Class - rel.
10,40 Domus - rel.
11,40 Tendințe - rel.
12,40 Școala românească
14,40 Al treilea Reich
15,40 Egiptul antic
16,15 În centrul atenției
17,15 În fața națiunii
19,15 Realitatea zilei
19,30 30 minute cu Mircea Badea
20,15 Esențial
21,40 Monologuri cu Oreste
22,15 Zece și un sfert
23,30 Restrospectiva zilei
23,45 Business Class

Redacția Adevărul nu își asumă răspunderea pentru modificările ulterioare intervenite în programele TV

„BĂTRÂNA“ EUROPĂ SAU „O LUME NOUĂ“?

OPINII UMANISTE

Cine studiază cu atenție istoria Europei va înțelege că cel mai mic continent al Terrei (10.000.000 km2) este, prin excelență, continentul unde îndoiala și autocritica structurează discursul europenilor despre ei înșiși.

Această ipostază teoretică (și filosofică) este caracteristică mai ales acelui aspect original al spiritului european ce pune în față **individul și libertatea de acțiune, de gândire și de decizie.**

Punându-ne întrebarea: **„Ce este Europa“**, studiind istoria Europei, vom constata în mod surprinzător că filosofii au fost primii care s-au ocupat de acest subiect, acoperind în timp, cel puțin douăzeci și cinci de secole!

Filosofilor le urmează - după criteriile Academiei - istoricii. Aceștia, aducând trecutul în prezent, se impun prin capacitatea lor de a păstra **distanța față de eveniment și de a-l integra în durata istorică.**

Jurnaliștii (și scriitorii publiciști) din cele mai diferite colțuri ale globului pământesc, când vorbesc despre Europa, asemenea unor politicieni (și politologi), obișnuiesc să folosească expresia **„Bătrânul continent“**. Și noi, arădenii, avem o asemenea expresie când vorbim de fotbal, și enunțăm „Bătrâna Doamnă“, deși echipa de astăzi este chiar foarte tânără!

Așadar, Europa nu se conformează imaginii de **„bătrân“**, întrucât este un continent foarte viu, dinamic, într-o permanentă mișcare (schimbare) de-a lungul istoriei, din Antichitate, trecând prin Renaștere și Evul Mediu, până în prezent, când „Evenimentele“ din 1989 au pus-o într-o nouă „mișcare“, într-o nouă redimensionare structurală. Iată de ce, vorbind de Europa, cu vechea ei civilizație, va trebui să înlocuim cuvântul **„bătrân“** cu **„străvechi“** - cum ar fi comparându-l cu un strat geologic. Rămânând la expresia **„Bătrânul Continent“**, viitorul său s-ar putea imagina doar cu **nostalgie**, în termenii conservării patrimoniului său spiritual.

Extrapolând, dacă am continua să glosăm pe apelativul **„bătrân“**, acesta ar însemna că Europa nu este altceva decât un muzeu de proiecte, în contrast cu America, care își spune în permanență **„lumea nouă“,** îndreptată spre viitor. Un om **„bătrân“** nu se mai poate îndrepta spre viitor, decât în mod nostalgic! Un comunist bătrân nu se mai poate îndrepta spre capitalism (viitor) decât în mod nostalgic! Cât privește America, adică **„lumea nouă“,** prin noile sale tendințe mondialiste, nu face decât să se lupte cu un **moralism introvertit și regresiv**, întrucât prin „forța“ bombardierelor și „puterea“ rachetelor intercontinentale nu va putea realiza democrația internațională!

Pe vremea tinereții mele, în anii '60, de Gaulle ținea în Europa discursuri memorabile prin care încerca să „rupă“ geografia politică (cele două lagăre determinate de războiul rece), propunând **„crearea unei solidarități europene, de la Atlantic la Urali!“**. Prin această propunere de Gaulle semnala că instituirea, în 1957, a Comunității Europene nu încuraja, cum s-a afirmat în epocă, „spiritul de confruntare“ suspectat de Uniunea Sovietică, ci un proces istoric european deschis, care, iată astăzi, după revoluțiile din Europa Centrală și de Est, prin „deschiderea“ porților spre U.E., transformă Europa într-un Continent viu, dinamic, în mișcare, căruia nu i se potrivește apelativul **„bătrân“**, ci logic, **„străvechi“** (și înțelept), ce converge spre virtuala „Republică europeană“.

EMIL ȘIMĂNDAN

LIBERALII SUNT ÎMPINȘI DE LA SPATE PENTRU A SE CERTA

Ședința Consiliului Local Municipal Arad, desfășurată săptămâna trecută, a produs, chiar dacă folosim un termen puțin forțat, o amplă polemică, cu privire la disciplina de partid, în sânul PNL, filiala Arad. Atât și nimic mai mult. „Chiar dacă unii colegi de-ai noștri de breaslă încearcă să transforme polemica în scandal, susținuți frenetic (și, din informațiile pe care le avem, chiar mai mult) de către unul dintre liderii unui partid cu care liberalii ar urma să se înfrățească, pentru a obține un scor cât mai mare în alegeri, „dracul nu este atât de negru”.

Și, pentru a ne face înțeleși, vă propunem să vă imaginați un scenariu. Un democrat local de vază își propune să creeze o stare de scandal, artificială, printre liberali. Ce face? Își folosește relațiile cu niște oameni din presă, pe care-i roagă (a se înțelege îndeamnă), fiind chiar în sediul redacției acestora, să abordeze subiectul în cauză, adică disputele din PNL și, dacă se poate, să obțină niște declarații, care mai apoi, trunchindu-le, să producă rezultatul scontat. Adică dispariția stării de liniște din PNL, partid pe care, în momentul semnării eventualului acord de alianță, l-ar putea păcăli mai ușor, acesta nemaiavând, prin reprezentanții săi la vârf (care se ceartă), o poziție unitară. Însă, nu acesta este singurul rezultat pe care-l așteaptă democratul în cauză. Probabil că mai așteaptă în PD și niscaiva membri de seamă ai PNL, cei care s-ar hotărî să plece fiind sătui de modul în care au fost sau sunt tratați de către conducerea de partid.

După cum evoluează lucrurile (într-adevăr, acești colegi ai noștri „pun lemne pe foc” în continuare, întreținând prin articole „cu tentă” întregul scandal) totul merge înspre punctul pe care și l-a imaginat democratul amintit. Asta pentru că avem informații că vineri, în cadrul conducerii județene a PNL, se vor împărți pumni - la figurat - și există posibilitatea unor sancțiuni.

Titus Gheorghiof, președintele PNL Arad, are o misie grea. Să judece întreaga poveste și, mai ales, să ia hotărâri. Iar dacă omul său cel mai de încredere, plătit cu bani de la Parlament, îi mai și sugerează câte ceva, Gheorghiof neștiind că acesta are și el de împărțit câțiva pumni unor colegi pe care nu-i suportă, totul este ca și făcut.

Așteptăm cu interes ședința liberală de vineri dar, înainte de asta, vă precizăm că întregul scenariu descris mai sus, precum și personajele despre care aminteam, sunt în totală legătură cu realitatea.

ALIN OLTEANU

FINANȚIȘTII AU „TĂIAT” DIN BUGETUL PARTIDELOR

Parlamentarii din Comisiile de buget-finanțe au redus, miercuri, cu o cincime, suma alocată partidelor politice prin proiectul de buget pe 2003 întocmit de Guvern.

Anul viitor, subvențiile pentru partide vor totaliza 70 de miliarde de lei - la fel ca în 2002- și nu 90 de miliarde de lei, așa cum propusese Guvernul.

Parlamentarii au decis, totodată, să suplimenteze cu trei miliarde de lei bugetul Patriarhiei Române, care dorește să înființeze 35 de noi posturi. Această creștere a fost făcută în urma unei solicitări a Patriarhului Teoctist.

ÎN CĂUTAREA UNEI ALTERNATIVE

PD și PNL tatonează ideea unei alianțe în vederea unei alternative de guvernare la PSD. Discuțiile la vârf sunt ținute departe de gura presei și a lumii, dar ceva tot transpare. Băsescu și Stolojan se întâlnesc și discută date preliminarii despre o posibilă alianță între PD și PNL. Deocamdată, aceste discuții sunt secrete, dar ideea circulă.

I-am întrebat pe câțiva lideri locali ai PD și PNL ce părere au despre o apropiere între cele două partide. Astăzi vă prezentăm părerile liderilor Partidului Democrat.

„Împreună, PD și PNL ar avea o șansă”

Emilia Achim,
vicepreședinte PD Sebiș

– Cum vedeți o viitoare cooperare politică între PNL și PD?

– Nu știu cât ar fi de viabilă o asemenea cooperare, dar ar fi foarte benefică pentru ca opoziția să poată face față la alegerile din 2004.

– Considerați că o alianță dintre PD și PNL poate fi o alternativă la actuala putere?

– Alta nu există. PD singur nu va putea să scoată prea multe procente, PNL a început să urce în sondaje, dar tot nu ar avea șanse de unul singur, iar PRM nici nu intră în discuție. Împreună, PNL și PD ar avea o șansă, dacă alegerile vor avea loc în 2004. Dacă vor fi alegeri anticipate, cum vrea A. Năstase, nu prea sunt șanse pentru PNL și PD.

– De ce?

– PSD va câștiga sigur alegerile. Va fi după intrarea în NATO și tot românul va zice: uite ce au făcut pentru țară, fără ca să-și mai amintească faptul că și celelalte partide au contribuit la primirea în NATO. PD prin Petre Roman, dar și alții. PD și PNL, în cazul anticipatelor, nici nu prea ar avea timp să-și consolideze o alianță. Deocamdată nu sunt decât tatonări. Oricum, sunt doctrine diferite.

– Mai contează doctrinele?

– Ar trebui să conteze, pentru că altfel toată politica ar fi o apă și-un pământ. Noi suntem social-democrați, ei sunt liberali. Ei văd într-un fel capitalismul și noi îl vedem altfel.

– Ați citit despre sfârșitul ideologiilor politice? Nu mai contează atât ideologiile și doctrinele, cât programele de guvernare.

– Contează programele, dar acestea sunt însoțite și de ideologii. Omul, când merge la urne, se gândește să voteze, să zicem, cu social-democrații fiindcă aceștia garantează salarii mai bune, protecție socială.

– Acestea pot fi trecute în orice program, fie el liberal, fie social-democrat. Problema e să poți respecta programul.

– Da, dar social-democrații sunt mai apropiați de oamenii mai săraci.

– La Sebiș cum vă înțelegeți cu liberalii?

– Ne înțelegem bine. Chiar am discutat cu unii dintre ei. Așteaptă și ei să vadă orientările.

– Credeți că puteți coopera?

– Da, am discutat cu unii dintre ei. Sunt dispuși, dar să vedem...

„PD și PNL nu au aceleași viziuni politice”

Ioan Crișan,
președintele PD Dieci

– Care este opinia dvs. în legătură cu o posibilă cooperare între PD și PNL?

– Sigur să vă spun, eu nu văd o coaliție între PD și PNL.

– De ce?

– Au păreri și viziuni diferite.

– În ce sens?

– Nu știu cum să vă explic să înțelegeți mai bine situația. De la PNL, la ora actuală, migrează foarte mulți.

– Eu știam că vin la PNL.

– Și vin, și se duc. PD nu are aceleași viziuni politice ca și PNL.

– Ce viziuni are PD spre deosebire de PNL?

– PD se bazează mai mult pe interesele țăranilor. Ajută mai mult țăranii.

– Și liberalii nu-i ajută?

– După câte am văzut eu și aici la noi, la nivel de comună, mai mult vorbe decât fapte.

– Se zice că o apropiere a PNL de PD ar fi singura alternativă la guvernarea PSD.

– Dar PNL și PD nu pot singure. Chiar dacă ar fuziona, nu fac față.

– Nu trebuie să fuzioneze, e vorba doar de o alinață electorală și de guvernare, eventual.

– O înțelegere între ei, asta s-ar putea. La urma urmei, s-ar putea face o alianță pentru a câștiga alegerile, chiar dacă au viziuni diferite. Ca să dărâme PSD, s-ar putea să facă o alianță electorală. Poate fac ei un protocol și se înțeleg.

– La nivel local vă înțelegeți cu liberalii?

– Organizație nu au liberalii decât la Crocna. Un număr foarte mic de membri.

– Aci, la Dieci, nu sunt liberali?

– Numai la Crocna există o organizație.

Este singura alternativă

Gheorghe Tuduce,
vicepreședinte PD Almaș

– Ce părere aveți despre o posibilă apropiere între PD și PNL?

– Nu știu dacă este rentabilă sau nu, dar la nivel de țară s-ar putea să fie pentru că este...

– Și dvs. faceți parte din țară...

– Da, așa e. Este vorba de o mai puternică opoziție la ceea ce se întâmplă astăzi. Ar fi o posibilă alternativă la noua guvernare...

– La actuala guvernare.

– Și la actuala și la noua, în ideea alegerilor viitoare.

– Dacă ziceți noua, înseamnă că nu vă gândiți să câștigați alegerile?

– Ba da, să vedem ce se va întâmpla. Dacă vom face 50%.

– Cine?

– PNL cu PD.

– Deocamdată PSD are 50% în sondaje.

– Prin ceea ce se întâmplă, cu corupția care este la nivelul țării, probabil o să scadă, pentru că lumea o să-și dea seama de ceea ce se întâmplă.

– Vedeți viabilă o coaliție între PNL și PD?

– Viabilă nu pot să spun eu. Depinde cum se vor înțelege Stolojan cu Băsescu. La ora actuală, PNL crește și PD a rămas momentan la ceea ce a fost. Probabil și schimbarea de la conducerea PNL a determinat creșterea. Dacă vor cădea la consens Stolojan și Băsescu o să fie treabă bună.

– Chiar dacă sunt doctrine diferite?

– Probabil la ora actuală se merge pe înlăturarea de la putere a PSD.

– Pe plan local cum vă înțelegeți cu liberalii?

– Nu prea grozav.

– De ce?

– Nu ne-am înțeles niciodată și probabil vor fi discuții și în continuare.

– Acuma va trebui să vă înțelegeți. Vin directivele de sus.

– Dacă vin de sus, ne înțelegem. Rămâne la latitudinea celor care fac alianța. Indiferent ce directive dau cei de sus, dacă ai fost prieten cu cineva, rămâi prieten și dacă ai fost dușman, nu poți să fii chiar prieten.

– Există și prietenie de conjunctură.

– Există dar... Ne-om conforma și noi. Oricum, apropierea dintre PD și PNL este singura posibilitate de a schimba ceva. Chiar dacă doctrinele sunt diferite pe undeva, nu există alternativă la PSD decât o alianță dintre PD și PNL.

I. IERCAN
FOTO: ȘT. MATYAȘ

GĂLĂGIE

(Urmare din pagina 1)

De asemenea nu se știe cum vor investi americanii în rețelele de termoficare ale ARTERM atât timp cât statutul societății de distribuție nu a fost clarificat în contextul contractului de asociere. Nu lipsit de importanță, întrucât întreg procesul de externalizare a centralelor de termoficare a fost susținut de un partid social-democrat este și absența totală atât din contractul din august cât și-n anexele semnate recent a oricăror clauze sociale. Surprinzător, nu-i așa pentru un partid atât de aproape de oameni? Singura frază referitoare la angajați fiind cea că noii administratori intenționează să mențină actualul personal. Ceea ce este evident nemulțumitor pentru sindicaliștii din CET hotărâți să procedeze în consecință. Deși în momentul de față nu se știe încă dacă CLM își va permite să subvenționeze prețul energiei termice destinată populației, depinzând în această chestiune de o viitoare rectificare bugetară surprinde îngăduința cu care consilierii au tratat problema prețului acesteia. Este știut că prețul de producție al CET Arad este peste cel național de referință (800.000 lei). După aplicarea tarifului de distribuție plus TVA-urile aferente se ajunge undeva pe la 1.400.000 G/cal. Dacă nu va avea bani de subvenții Primăria poate acum să stabilească un preț mai mare decât cel național de referință. Și americanii, culmea, îl pot majora cu 3 la sută pe an, în dolari. Rămâne de văzut în aceste condiții dacă Autoritatea Națională de Reglementare a Serviciilor Publice de Gospodărire Comunală (ANRSC) ce va funcționa începând cu 1 ianuarie va acorda licența pentru CET Arad, în condițiile în care nici în contract nici în anexele acestuia după câte se știe nu se spune o vorbă de reducerea costurilor, deci a prețurilor. Ori cele din urmă îi dor pe arădeni. Iată de ce decât frumosul program al țărăniștilor arădeni intitulat „Ne pasă” ne-ar fi rupt într-adevăr inima dacă s-ar fi materializat într-o opoziție constructivă în vară când se punea problema: ce facem cu CET-ul? Acum ea nu reprezintă decât o construcție tipică unui partid aflat în opoziție. Bună, eventual, dâcă nu uită lumea de ea, la alegeri. De aceea nici criza de personalitate a liberalilor nu e mai convingătoare. Poziția la alegeri se câștigă în opoziție. Și opoziție nu înseamnă doar gălăgie!

Eveniment muzical

CONCERTUL FESTIV AL ORCHESTREI EUROPA SYMPHONY

Filarmonica de Stat găzduiește **astăzi,** la orele 19,00, un eveniment muzical remarcabil, cu dublă îndreptățire la a fi sărbătorit: în orașul nostru s-a înființat, acum un deceniu, **prima orchestră particulară din România,** formație în care **arădenii dețin ponderea**. Ceilalți muzicieni sunt ocupanții primelor pupitre de la mai multe filarmonici și teatre de operă din Ardeal. Zece ani au însemnat concerte din Austria, până-n China, stagiuni estivale vieneze, 30 CD-uri - sub bagheta dirijorului **WOLFGANG GROHS** și în manageriatul (însușit din mers) violonistei **RODICA TĂLMACIU.** În zece ani orchestra a dovedit în lume că **în cultură românii sunt de luat în seamă**. De zece ani acești muzicieni fac optime **servicii diplomatice** țării.

Pentru concertul extraordinar din această seară, dirijorul **W. Grohs** a ales **Rapsodia nr. 1, op. 11 de George Enescu. Ultimele patru lieduri de Richard Strauss și Cântecul pământului a lui Gustav Mahler**. În vreme ce Rapsodia este opera unui Enescu de numai 17 ani, ce debutase fulminant într-un teatru parizian, articulând cântecul românesc tradițiilor muzicii europene, celelalte două lucrări sunt opere de senectute. R. Strauss reia, la 84 de ani, liedul de orchestră - pe versuri de Hermann Hesse și Joseph von Eichendorff - cu toată înțelepciunea și subtilitatea celui aflat în vecinătatea veșniciei. Ciclul simfonic mahlerian, prezentat în acest concert, este o simfonie pentru voci. Ar fi fost a noua dar-n-a îndrăznit s-o numere. Cuprinde inclusiv text semnat de compozitor. Singurătatea sa existențială atinge nuntirea cu pământul. De observat este că mai mulți compozitori - amintim doar două nume Beethoven și R. Waagner - caută la un moment dat punct de sprijin în cuvânt, un material sensibil mai incert ca sunetul. Sunt îndoieli că l-ar fi și găsit, însă căutările au dus la capodopere la care omenirea se referă.

Soliștii serii sunt Stefanie Kopinits, Aura Twarowska, Manfred Equiluz, Peter Infeld.

Soprana **STEFANIE KOPINITS** a studiat la Conservatorul și Academia de Muzică din Viena. Este membră a „Studioului de operă" vienez. A susținut o bogată activitate solistică în Germania și Austria. A obținut premii internaționale.

Mezosoprana **AURA TWAROWSKA** este timișoreancă. Și-a încheiat studiile cu un masterat în operă, maestră fiindu-i doamna **Georgeta Stoleriu** și este posesoarea a șase premii internaționale. În prezent este solistă a Operei din Timișoara având și un repertoriu bogat de vocal-simfonic. La Arad este, frecvent, un oaspete îndrăgit.

Tenorul **MANFRED EQUILUZ** are studii de flaut și canto. Apariții solistice în Austria, Germania, Franța, Olanda. Repertoriu de operă (largă paletă de roluri de la Mozart, Wagner, Britten), de vocal-simfonic. Din 1990 derulează, în paralel, o activitate didactică, la conservatorul vienez.

Invitatul de onoare al concertului extraordinar este omul de afaceri, solistul, poetul și colecționarul de artă **PETER INFELD**. În persoana dumnealui se întâlnesc omul pragmatic, acela care face bani, cu omul de cultură, înnobilat de mai multe muze. Este cunoscut cititorilor din interviul publicat acum două zile. O caracterizare succintă ar utiliza două adjective: **celebru și modest**.

● Concertul mai are un scop, **de binefacere.** În hol, doritorii vor putea dona - înainte și în pauza spectacolului - pentru **fundația „Casa speranței".** Dacă străinii găsesc cu cale să muncească și să investească în rezolvarea problemelor copiilor abandonați din țara noastră, cinstit ar fi să punem și noi umărul. Se pot iniția și donații lunare pentru sumele dorite de donator.

Cine investește în cultură nu pierde niciodată. În această situație sunt **THOMASTIC-INFELD Ges.m.b.H. Viena, sponsorul principal, și Primăria, Prefectura, Consiliul Județean, Filarmonica, Selin-S. Rom Aqua, Elecon Plus, Auto SML, Restaurantul Hong-Kong, florăria IZA, toate din Arad.**

Asociația culturală Musik Forum Europa și orchestra Europa Symphony vor organiza, în orașul nostru, în cursul lunii ianuarie, pe perioada carnavalului, un mare bal în stil vienez.

DANA TODOR
Foto: **ONORIU FELEA**

ÎN PLINĂ PANICĂ

Acente

Sunt zvonuri - și dacă acceptăm că nu iese fum fără foc, zvonurile nu sunt doar zvonuri, au și ceva acoperire în realitate - că la vârful Partidului Democrat se acumulează tot mai multă nemulțumire. Din ce cauză? Din pricină că „locotenenții" lui Traian Băsescu nu sunt mulțumiți cum e condus partidul. PD este astăzi, așa cum îl caracteriza, recent, Petre Roman, adică „un partid țâfnos". Tonul la țâfnă îl dă, bineînțeles, Traian Băsescu, cel care e și prim solist, „îngânat" din când în când și de corul locotenenților. Roman are dreptate și „vârfurile" de astăzi ale PD se văd nevoite să accepte că așa este.

Traian Băsescu nu are stofă de om politic. Cu trecerea timpului, devine tot mai evident că Băsescu e omul care iubește trânta, tăvăleala de gât cu adversarii pe care vrea să-i răpună (de regulă, pesediștii), este mereu agitat. Cu un asemenea stil belicos, Traian Băsescu nu-și mai regăsește niciodată liniștea, gândul elaborat după o judecată la rece. El e mereu cald, mereu cu adrenalina în exces. Într-o asemenea stare, cu ura învăluindu-ți mintea, este de neconceput să poți elabora, să construiești, să conduci partidul direct spre țintă. Recurgând la limbajul cât de cât marinăresc, avem imaginea căpitanului de navă, Băsescu, care conduce vaporul (PD) doar pe mare agitată, aproape întotdeauna tensionat, și n-are nicidecum parte de o mare calmă, de o clipă de odihnă în care gândurile să privească în urmă, să vadă ce e bine, ce e rău și să separe binele de rău. Pentru un lider politic, cu atât mai mult pentru un lider național, este dezastruos un asemenea mod de a „conduce".

De-ar fi însă numai țâfna de care vorbea Roman, treacă-meargă. Ne uităm însă prin sondajele de opinie și găsim Partidul Democrat în cădere (9,1 la sută), departe de acel 23-24 la sută pe care-l fixase la Convenția Națională care-i încredințase cârma partidului, cu un an și jumătate în urmă. Așa-zisa echipă din jurul lui Băsescu știe că nu e semn de creștere a PD. Dar știe și Traian Băsescu, care - asemenea țărăniștilor, înspăimântați și dezorientați în preajma alegerilor de acum doi ani - caută aliați pentru alegerile viitoare. Într-o eventuală alianță cu PNL își pune, de acum, toată nădejdea Traian Băsescu. Panicat de necreșterea partidului, Băsescu știe că în acea alianță i s-ar pierde eșecurile personale și, evident, răspunderile personale.

Când i-au dat partidul pe mână și l-au pus pe Roman pe tușă, democrații erau plini de speranță. Astăzi, după numai un an și jumătate, speranța le este înlocuită de panică și disperare. De aceea, toată nădejdea lor a devenit alianța PD-PNL, cu care Băsescu îi face farmece lui Stolojan, îl vrăjește. Da, alianța ar putea drege busuiocul, dar ar putea foarte bine să și fie atât de utilă pe cât e apa sfințită. Cuvântul e însă, de acum, la Stolojan - democrații au nevoie de liberali, invers mai puțin - iar Stolojan încă tace.

TRISTAN MIHUȚA

Acente

LAPTE PRAF GRATUIT - DOAR PENTRU SUGARII CARE AU CU ADEVĂRAT NEVOIE

Distribuirea laptelui praf gratuit pentru copiii între 0 și 12 luni a intrat în atenția Comitetului Operativ Consultativ, ca urmare a numărului mare de sesizări primite din partea unor primari, care afirmă că produsul nu ajunge pentru toată lumea. Și-a exprimat punctul de vedere Dorin Ciceu, primarul de Covăsânț, care afirmă că pentru comuna dânsului nu se găsește suficient lapte niciodată. „M-am deplasat personal la depozitul de lapte praf și de fiecare dată am constatat că este distribuit în mod preferențial localităților mai mari cum ar fi Chișineu Criș, Lipova, Sebiș etc. Propun ca pe baza fișelor pe care le trimitem, laptele să fie distribuit de așa manieră încât să ajungă pentru toată lumea."

Ioan Crâsnic, directorul Direcției de Sănătate Publică a recunoscut că situația este destul de critică. La începutul

anului, direcția a solicitat în acest scop 12 miliarde de lei, din care s-au primit doar 7,9. „De exemplu, pentru luna octombrie am fi avut un necesar de 19.000 de cutii și am primit doar 14.000. Vom rămâne neacoperiți pentru lunile care urmează, motiv pentru care am solicitat suplimentarea cu încă un miliard de lei. Cât despre împărțirea preferențială, aceasta nu există. Dar, este adevărat că localitățile mai mari vin după lapte imediat cum îl primim, la fel cum este adevărat și că 21 de comune nu au venit niciodată să-și ia „drepturile"."

În cele din urmă, s-a hotărât solicitarea de fonduri suplimentare, dar și un control al activității prin care se dorește diminuarea numărului de sugari care primesc lapte. „Pentru că nu toți sugarii au nevoie de acest lapte, de anul viitor vor primi doar cei din familiile cu probleme", a precizat prefecul Ungureanu, cerând sprijinul medicilor de familie în această acțiune de „triere".

S. AMBRUȘ

TRUPA SIMPLU, ÎN MIJLOCUL „BOBOCILOR" DE LA „IULIU MANIU"

La sfârșitul săptămânii trecute, la discoteca VIVA, și-a sărbătorit „bobocii" și **Grupul Școlar „Iuliu Maniu"**. În competiția pentru titlul de Miss și Mister Boboc s-au înscris șapte perechi, care au fost supuse la tot felul de probe pentru a-și dovedi fie talentul de dansatori, fie inteligența, fie umorul (la una din probe, „Costumele Surpriză", candidații trebuind să aleagă cele mai nepotrivite costume cu situația), fie imaginația (proba surpriză constând, printre altele, pentru fete, în a compune o declarație de dragoste cu cuvintele lac, amintire, scaiete, iar pentru băieți în a mima un număr de striptease). Concursul a fost pigmentat cu momente de muzică, aparținând formațiilor Alice, Cardinal, CDC, de dans (trupa Luky, formația de freestyle de la Liceul Sportiv). Și nu doar distracția a fost totul la Balul Bobocilor de la „Iuliu Maniu", ci și posibilitatea unui câștig substanțial la Marea Tombolă, și anume un calculator oferit de Matrix Company.

La final, au fost desemnați Miss și Mister Boboc **Maria Katona** și **Raul Andor**, din clasa a IX-a D. Pe locul II s-au situat **Silviu Rușți** (IX D) și **Cristina Para** (IX B) iar pe locul III - gemenii **Roșca Alexandra** și **Roșca Andrei** din IX D.

Balul s-a încheiat într-o atmosferă incendiară datorată trupei **SIMPLU**, care are din ce în ce mai mulți fani printre adolescenții de azi. Băieții de la SIMPLU și-au dat măsura talentului lor nu doar muzical ci și coregrafic, în aplauzele publicului venit în număr foarte mare la Discoteca VIVA.

C.L.

De la 1 noiembrie, TVR Timișoara va avea o nouă grilă de programe

Ieri la prânz, conducerea TVR Timișoara, reprezentată de **Brândușa Armanca**, director TVR Timișoara, **Lucian Ionică,** producător general, **Dan Rațiu**, șef Compartiment difuzare și imagine și **Călin Orăvițan**, inginer șef, a fost prezentă în sala de conferințe a Universității „Aurel Vlaicu", pentru a se întâlni cu presa locală. Scopul acestei întâlniri a fost prezentarea noii grile de programe a TVR Timișoara, care va începe din 1 noiembrie. De asemenea, echipa TVR Timișoara s-a aflat ieri la Arad pentru a transmite în direct, atât pe postul regional, cât și pe TVR Internațional, meciul de baschet WEST PETROM ARAD - IGOKEA ALEKSANDROVAČ (BOSNIA).

Ca o noutate, de la 1 noiembrie, TVR Timișoara va începe difuzarea programelor de la ora 17.30, cu o jumătate de oră mai devreme decât până acum. Noua grilă de programe se va centra pe caracterul **regional** al televiziunii, promovând oameni valoroși din această parte a țării. Printre noutățile de toamnă ale TVR Timișoara, se va număra și emisiunea dedicată femeilor, **„Evantai"**, difuzată în fiecare luni, de la ora 17.30. Această emisiune, produsă de Brândușa Armanca, va fi realizată o dată pe lună în coproducție euroregională, împreună cu televiziunile din Szeged, Pecs, Novi-Sad și Scopje. O nouă emisiune va fi și **„Musica VIVA"**, din două în două sâmbete, de la ora 17.30. Telespectatorii vor putea urmări în continuare emisiuni ca Banatica, Lege pentru toți, Muzică populară, Economia încotro?, Clubul de vineri, Pe față, ș.a.

C. L.

„ÎNVĂȚ SĂ COLOREZ, DESENEZ, SCRIU, CITESC"

Lucrarea cu acest titlu apărută la Editura Niculescu și realizată de autori binecunoscuți - Viorel George Dumitru și Ioan-Ștefan Zundas - se adresează în mod deosebit copiilor între 4-10 ani, atât pentru activitățile din grădiniță și școala primară, cât și pentru activitățile recreative desfășurate de copil acasă, în familie, sub supravegherea părinților. Ea este concepută din șase caiete:

■ Exerciții grafice pentru dezvoltarea atenției

ABCDE - Și eu învăț alfabetul!

■ Exerciții grafice pregătitoare pentru scris

FGHIJK - Și eu învăț alfabetul!

■ Exerciții grafice despre forme, poziții, direcții

LMNOP- Și eu învăț alfabetul!

■ Exerciții grafice care asigură automatizarea elementelor pentru scris

QRSȘTȚ - Și eu învăț alfabetul!

■ Formarea câmpului vizual și dezvoltarea auzului fonematic

UVXYZ - Și eu învăț alfabetul!

■ Exerciții grafice pentru formarea unor deprinderi și capacități specifice matematicii

Cartea este un instrument util și eficient pentru activitățile instructiv-educative din grădinița de copii și reprezintă o

șansă în plus pentru reușita copiilor noștri în activitatea de la școală.

„EXTERNALIZAREA CET-URILOR LE POATE TRANSFORMA ÎN ORICE, CHIAR ÎN CIRCURI ALE FOAMEI"

*Prezent la Lipova la Simpozionul intitulat „Dinamica și perspectivele Serviciilor Publice în zona de vest a țării", **proț. dr. Ioan Radu**, secretar de stat în **Ministerul Administrației Publice, Președintele Autorității Naționale de Reglementare în domeniul Serviciilor Comunale** (A.N.R.S.C.) a organizat o conferință de presă. Deși S.C. URBIS-ERV S.A. Lipova, gazda simpozionului, a informat în timp util mass-media despre eveniment, au ținut să participe doar Adevărul, Agenda zilei, Realitatea (toate din Arad) și Radio Timișoara. După o scurtă introducere privind importanța serviciilor publice într-o societate civilizată și necesitatea ca și în România acestea să ajungă la standardele din Occident, demnitarul s-a pus la dispoziția jurnaliștilor.*

– Care este rolul și structura A.N.S.C.R.?

– A.N.S.C.R. s-a înființat la 18.04.2002 prin Hotărâre de Guvern, la solicitarea expresă a U.E. Autoritatea vine să umple un vid administrativ-legislativ în domeniul serviciilor publice, lăsate la voia întâmplării și la bunul plac al autorităților locale. Funcționează cu un aparat central și cu 8 agenții regionale; se urmărește ca de la 01.01.2003 să se înființeze birouri județene subordonate agențiilor regionale.

– Unde se găsesc serviciile publice din România față de cele din vest?

– În România, serviciile de termoficare și apă-canal au stat într-o letargie monopolistă, nefăcând investiții în infrastructură. Salubritatea este departe de standardele ecologice. Transportul local de călători este la mâna unor manageri care nu dau socoteală nimănui iar banul public se aruncă pe fereastră. În vest, infrastructura este monitorizată permanent și se intervine oportun când este cazul. Acolo există mai mulți operatori de servicii publice și piața cerne. A.N.R.S.C. și-a propus să acorde licențe operatorilor din România pe baza a patru indicatori: tehnici, calitativi, manageriali, reducere de costuri.

– A.N.R.S.C. are vreo strategie de limitare a ingerințelor factorului politic în sfera serviciilor publice?

– Este absolut deranjantă implicarea consilierilor locali în AGA și CA ale operatorilor de servicii publice, care de cele mai multe ori semnează un stat de plată consistent fără a avea habar de problematica lor. Autoritatea a înaintat Ministerului Administrației Publice mai multe proiecte de hotărâri în acest sens. De asemenea, este obligatorie o transparență totală față de modul cum se încheie contractele cu prestatorii de servicii.

– Care este părerea dvs. față de contractul dintre C.L.M. Arad și firma Centurymarc?

– Externalizarea CET-urilor le poate transforma în orice, chiar în circuri ale foamei, numai în ceea ce au ele ca destinație nu, deoarece costurile sunt imense și nici cetățenii, nici consiliile locale nu le pot suporta. Dacă apare un investitor, e foarte bine, însă atenție la clauzele contractuale.

– Cât poate impune A.N.S.C.R. într-un contract? Cine poate sancționa nerespectarea clauzelor de către prestator?

– Avem mii de scrisori de la cetățeni, care reclamă proasta funcționare a serviciilor publice. A.N.R.S.C. vizează doar respectarea legalității și a parametrilor tehnici și calitativi ai serviciilor. Clauzele contractuale le negociază autoritățile locale și prestatorul. Sper ca presa să reflecte corect acest aspect, pentru ca populația să-l înțeleagă.

– În ce măsură puteți atrage fonduri externe?

– Avem un compartiment de politici externe și sperăm ca prin programe viabile, bine întocmite și cu posibilitatea monitorizării modului de cheltuire a banilor, să atragem fonduri de la Banca Mondială și din alte surse.

– Care este cel mai greu domeniu al serviciilor publice?

– Toate sunt dificile, dar la ora actuală consider că cel mai sensibil este livrarea de agent termic.

– Veți urni „bolovanul" serviciilor publice din România?

– Dacă vom fi lăsați, îl vom urni.

DORIN OCNERIU

Haristiade a încheiat afacerea anului

TREI LUNI DE MUNCĂ - ZECI DE MILIOANE ÎN BUZUNAR

Cornel Haristiade, secretarul general al PNL, filiala Arad, este, fără îndoială, un tip extrem de descurcăreț. Când toată lumea credea că a fost lovit puternic sub centură, după înlocuirea din funcția de șef de cabinet a președintelui CJA, Cornel Haristiade a revenit în forță fiind angajat la Gospodărirea Comunală, ca administrator al ștrandului Neptun. Ulterior, a fost mutat ca șef peste câinii comunitari, o avansare, cum spunea la momentul respectiv directorul GCA, Coloman Edeleni. Zilele trecute, era cât pe ce să ne întristăm când am aflat că secretarul PNL a fost nevoit să plece definitiv de la Gospodărirea Comunală. Înfrângerea, însă, e doar la prima vedere, pentru că prin spate, domnul Haristiade nu a plecat cu mâna goală, din câte se aude, ci cu câteva salarii compensatorii, care se ridică la niscaiva zeci de milioane. Unii zic 20, alții 40, numai domnul Haristiade zice că nu știe nimic. Ba mai mult, Haristiade zice că n-a fost angajat la Gospodărire, apoi că a plecat de-acolo, că a dat cartea de muncă la cei de la GCA, dar nu știe pentru ce le-a trebuit documentul respectiv. O serie de declarații mistocărești, uitând însă principalul: că a lucrat vreo trei luni, din care o perioadă bunicică a fost în concediu de boală și s-a mai pricopsit, ulterior, cu ceva bănuți frumoși.

Despre această afacere, în afara lui Haristiade, cel mai în temă să ne dea informații era Edeleni Coloman, directorul GCA. Ajuns, însă, în doar câteva luni printre cei mai puternici oameni din Arad, directorul GCA a uitat de unde a plecat, refuzând să vorbească cu presa (mă rog, cu o parte a ei) pe motiv că ... e în concediu. Probabil că Edeleni a uitat de perioada în care se gudura zilnic pe lângă ziariști, invitându-i stresant de des la o cafea. Perioadă în care mai că nu cerea autografe ziariștilor, numai să fie băgat în seamă. Ne îndoim că a uitat, fiind vorba de doar câteva luni.

Din păcate, nici directorul administrativ al GCA, Petru Mihăieș, nu știe câți bani a luat Haristiade când a plecat de la Gospodărire, lucru de care ne îndoim, având în vedere că secretarul PNL îi era subordonat direct. La GCA, nu la partid.

Afacerea, oricum, nu miroase prea bine, pentru că, din câte cunoaștem noi, de la GCA au mai fost disponibilizați și alți angajați, dar despre salarii compensatorii nu s-a auzit nimic. Probabil că trebuie să fii membru al vreunui partid sau cu pile pe la conducerea GCA pentru a primi salarii compensatorii. Cum se vede, o altă mărinimie a GCA, pe banul public. Așteptăm cu interes venirea din concediu a domnului Edeleni, care sperăm să ne explice cum s-au acordat acești bani, fiind totuși, directorul unei societăți aflată în subordinea CLM, nu a uneia private.

COSMIN MIHUȚA

Repartizarea cheltuielilor la încălzire în blocurile cu apartamente debranșate

Debranșările masive din ultima perioadă de la rețeaua termică, crează odată cu apariția sezonului rece numeroase dificultăți în repartizarea echitabilă a cheltuielilor de încălzire între proprietari. În cele ce urmează Asociația pentru protecția consumatorilor (A.P.C.) recomandă o metodă de calcul.

Suprafața utilă a apartamentului (ex. 72 mp.) se raportează la suprafața radiantă din proiect a apartamentului (ex. 8 mp.), obținându-se o suprafață utilă specifică (ex. 9 mp./mp, radiant).

Suprafața radiantă debranșată comunicată oficial de ARTERM (ex. 3 mp) se înmulțește cu suprafața utilă specifică obținându-se suprafața utilă recalculată corespunzătoare suprafeței radiante debranșate (ex. 3 x 9 = 27 mp.). Aceasta se scade din suprafața utilă a apartamentului obținându-se suprafața utilă reală (ex. 45 mp).

Urmare a influenței termice a blocului asupra spațiilor debranșate prin planșeu, pereți, tavane și țevile de trecere, Adunarea generală a asociației poate hotărî majorarea suprafeței utile recalculate cu până la 30% din suprafața debranșată (ex. 8,1 mp) obținându-se suprafața încălzită (ex. nostru 53,1 mp), care se va lua în calcul la repartizarea cheltuielilor.

În apartamentele debranșate și locuite, pentru compensarea sustragerilor de gaz, Adunarea Generală poate hotărî mărirea numărului de persoane la apartamentele debranșate care se vor lua în calcul la repartizarea cheltuielilor de gaz.

Atât suprafața încălzită cât și numărul de persoane pentru gaz, se vor evidenția în coloane separate în lista de plată a cotelor de distribuție la cheltuielile asociației de proprietari.

Contribuția posesorilor de minicazane la cheltuielile pentru încălzirea spațiilor comune și influența termică a blocului se stabilește de adunarea generală în funcție de modul de utilizare a apartamentului, permanent sau temporar (în cazul unor firme sau rezidenți).

Lămuriri suplimentare la telefonul 285670 sau la sediul A.P.C. din str. Episcopieri nr. 32, în zilele de luni, miercuri și vineri între 10-13.

Președinte
Ing. Gelu Florincaș

Prețurile la produsele din magazinele Economat vor fi cu cel puțin 10% mai mici decât cele de pe piață

Magazinele sau raioanele Economat vor comercializa produse alimentare și nealimentare la prețuri cu cel puțin 10% mai mici față de prețul mediu stabilit în fiecare unitate administrativ teritorială, a declarat purtătorul de cuvînt al Guvernului, Claudiu Lucaci.

Produsele comercializate în aceste magazine vor fi stabilite de consiliile locale și vor conține cel puțin cinci produse alimentare, precum pîine, ulei, zahăr, făină, mălai, lapte, carne, brînză, margarină, ouă, orez, cartofi.

Guvernul a modificat, printr-o hotărîre aprobată în ședința de joi, procedurile de înființare a magazinelor Economat, stabilind ca persoanele care cumpără spații comerciale, aflate în administrarea consiliilor județene sau locale sau în patrimoniul regiilor autonome de interes local, să beneficieze de o reducere de 10-15% a prețului stabilit în contractul de vînzare-cumpărare, cu condiția ca în aceste spații să înființeze magazine sau sectoare Economat.

În cazul în care spațiile sînt folosite pentru alte activități sau în magazine sînt comercializate produse alimentare la prețuri ridicate, consiliul local poate retrage dreptul de funcționare a magazinului sau a sectorului Economat, urmînd ca agentul economic care a beneficiat de facilități să plătească retroactiv diferențele de taxe și impozite de la care a fost scutit, inclusiv penalizările aferente.

În buricul târgului, lângă Tribunal

DOUĂ FEMEI TRĂIESC ÎN BEZNĂ ȘI FĂRĂ CĂLDURĂ

Circa jumătate din pensia pe care o ia Ecaterina Achim se duce în lunile de iarnă pe cheltuieli și chirie. Având în întreținere și pe fiica ei de 38 de ani, bolnavă, femeia se descurcă pe zi ce trece tot mai greu. În pragul iernii care se apropie, se teme că vor fi aruncate în stradă din cauza unei datorii la întreținere de 13 milioane de lei. „Din '48 am plecat de la Sepreuș, odată cu rebeliunea, dar așa greu nu ne-a fost niciodată", spune bătrâna.

De 40 de ani - chiriași la „stat"

Cele două femei locuiesc cu chirie la „Recons" (fosta ILLA) de aproape 40 de ani. Ecaterina a muncit toată viața „la războaie", la UTA și TEBA. Și fiica ei a avut serviciu, dar s-a îmbolnăvit și a rămas pe capul bătrânei. „Am încercat să-i fac pensie de boală, dar m-au trimis dintr-un loc în altul și n-am rezolvat nimic. Toți așteaptă să le dai bani", spune femeia. Cât timp a lucrat, s-a descurcat bine, dar după Revoluție, de la an la an pensia i-a devenit tot mai mică, fără valoare. Pentru a-și asigura traiul pentru ea și fiică, Ecaterina croșetează cât e ziua de mare. „Fac de toate: ciorapi, veste, căciulițe, da' numai pentru cunoștințe, care-mi mai dau una-alta", zice bătrâna.

Ecaterina Achim: „Nu stă Iliescu de vorbă cu mine, numa' cu clienții lui."

„Ne-a rămas numai lumânarea pentru sicriu..."

Colac peste pupăză, tot din cauza neplății, în urmă cu un an, locuința femeilor a fost debranșată de la curent și apă caldă. „Numai apa rece ne-au lăsat-o, că am zis că aduc Sanepidul. Lumina nu ne-au lăsat-o, numai lumânarea pentru sicriu...", mai are puterea să glumească, macabru, femeia. „Să nu țină nimeni cont că n-am cu ce plăti? Vor să ne arunce în stradă, să facă aici sediu de firmă? Asta vor?", întreabă, retoric, femeia cu lacrimi în ochi.

Cu jalba la președintele Iliescu

În disperare de cauză, în urmă cu vreo două luni, Ecaterina a urcat în tren și s-a dus în capitală, intenționând să-și spună necazurile președintelui. „Era în 15 septembrie când am plecat. O zi și-o noapte am stat în fața președinției, dar nu m-au primit. Noroc cu o secretară care mi-a spus că nu stă Iliescu de vorbă cu mine, numa' cu clienții lui. Am vrut să-l rog să mă ajute pentru pensia fetei, c-o lucrat și ea, sărăcă, vreo 13 ani la brutărie, până s-o îmbolnăvit", povestește bătrânica.

Primarul Moisescu le-a plătit datoriile

Pentru a vedea cum au ajuns cele două femei în pragul evacuării, am luat legătura și cu Constanța Epure, administratorul imobilului de pe strada Blajului nr. 3, situat vizavi de Tribunal. „Ultima oară a plătit datoriile femeilor către asociație fostul primar Moisescu, în anul 2000. De atunci n-au mai plătit nici un leu. Le-am făcut o mulțime de avertizări, dar fără efect. Vreo 4-5 luni nici nu le-am mai trecut la cheltuieli, dar tot degeaba", spune Constanța E. Aceasta mai spune că cei de la Primărie au efectuat și o anchetă socială la domiciliul femeilor în cauză, dar nici acum n-au luat nici o măsură. „Soluția ar fi să se găsească niște fonduri de la Primărie, din care să fie plătite datoriile, dar direct la noi, că dacă le dă lor banii, nu mai plătesc", precizează administratorul, adăugând că le-a oferit și un post de femeie de serviciu în imobil, pentru 500 de mii de lei lunar, dar nici una nu a acceptat.

FLORIN TRUȚ
FOTO: ONORIU FELEA

Schimbare de dragul schimbării (sau)

PE CINE DERANJEAZĂ „MOISE NICOARĂ”?!

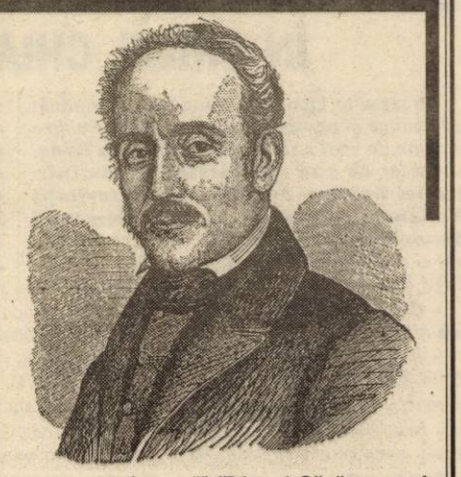

În ultimul timp au apărut în presa arădeană unele materiale privind schimbarea denumirii Pieței „Moise Nicoară” - piață în care este amplasată monumentala clădire a Colegiului Național „Moise Nicoară” - în Piața „Margareta Bibits”.

În numele cadrelor didactice ale Colegiului Național „Moise Nicoară” din Arad, al membrilor Fundației „Moise Nicoară”, al actualilor și foștilor elevi ai acestei prestigioase unități de învățământ, solicităm păstrarea denumirii Pieței „Moise Nicoară”, locul unde se află (amplasat) colegiul cu același nume.

Demersul nostru este determinat de Hotărârea Consiliului Municipal Arad, de schimbare a denumirii Pieței „Moise Nicoară” în Piața „Margareta Bibits”.

Vrem să precizăm dintru început că memoria lui Moise Nicoară merită recunoștința arădenilor, având în vedere că destinul său se împletește cu istoria acestor locuri. Moise Nicoară a studiat la Arad și a absolvit Gimnaziul de aici, a locuit în Arad, a luptat pentru cauza național-ortodoxă și, mai mult, pentru emanciparea Bisericii Ortodoxe românești, prin numirea unui episcop român în Dieceza Arad. Pentru arădeni - și nu numai - numele de „Moise Nicoară” a ajuns să se identifice de peste 8 decenii cu una din cele mai prestigioase instituții de învățământ din țară.

File din istoria Colegiului „Moise Nicoară”

Istoria Colegiului Național „Moise Nicoară” se leagă de începuturile învățământului gimnazial din Arad. În 1707 se înființa prima școală elementară de către călugărul de origine bavareză Camil Noffrich, transformată în 1745 în Gimnaziu aflat sub patronajul călugărilor minoriți.. În urma solicitărilor arădenilor de a înființa un liceu, Gimnaziul a ieșit de sub tutela minoriților și, din 1850, noul Gimnaziu s-a aflat sub auspiciile statului.

În circumstanțele istorice de după 1867, autoritățile au decis ridicarea unui nou local pentru acest Gimanziu. Construcția s-a realizat între 1869-1873 arhitect fiind Diescher din Budapesta. Autoritățile vremii au propus să fie utilizate fondurile Fundației „Margareta Bibits”, invocându-se faptul că prevederile testamentare ale donatoarei erau în concordanță cu acest scop. Astfel legatul testamentar al Margaretei Bibits, datat la 31 decembrie 1774, referindu-se la donații, desemnează ca beneficiari ai averii sale „pe tinerii și adolescenții de condiție săracă spre preamărirea lui Dumnezeu și pomenirea numelui ei”. Se specifică însă în acest legat că îndreptățirea de ajutorare se referă mai ales la școlarii de origine nobiliară („erga nobilium praesertim pauperiorum”) - vezi **Monografia Liceului «Ioan Slavici» fost «Moise Nicoară» din Arad** (1971).

Terenul ales pe care s-a înălțat edificiul de azi aparținea Episcopiei Ortodoxe, pe care fusese clădită biserica eparhială a acesteia. Biserica a fost demolată încă din 1861, fiind ruinată din cauza bombardamentelor suferite cu ocazia luptelor din timpul Revoluției de la 1848. Acest teren rămas liber a fost expropriat, iar Episcopia a fost despăgubită cu terenul pe care s-a ridicat Catedrala ortodoxă ce dăinuie și azi. Din bilanțul încheiat în 1876 a reieșit că suma totală cheltuită pentru construirea și dotarea școlii se ridică la 465.356,98 florini, statul alocând 310.002,98 florini, iar Fundația „Margareta Bibits” 155.354 florini. Contribuția cea mai însemnată pentru construirea localului și pentru întreținerea Gimnaziului revine statului, nu Fundației „Margareta Bibits”. De fapt chiar Fundația „Margareta Bibits” trecuse de multă vreme în administrarea statului. Clădirea terminată în 1873 a fost predată autorităților locale. Școala s-a deschis în noul edificiu la 1 octombrie 1873, primind titulatura de Gimnaziul Superior Regal. Proprietar al clădirii devine în 1878 Fundația „Margareta Bibits” prin Ordinul Ministerial nr. 7835 din 15 iunie 1878.

După Unirea din 1918, la Arad ia ființă în 1919 un liceu de băieți în clădirea fostului Gimnaziu Superior Regal, liceu care a primit numele de „Moise Nicoară.“

O dată cu înființarea liceului românesc s-au făcut, din partea direcțiunii, intervențiile necesare pentru trecerea edificiului în proprietatea statului român, intervenții care s-au încheiat în 1934, când localul trece definitiv în proprietatea statului român. Comitetul școlar își asumă sarcina să despăgubească Fundația „Margareta Bibits” cu suma de 465.375 lei echivalentul cheltuielilor cu care Fundația „Margareta Bibits” a contribuit la ridicarea edificiului.

În perioada interbelică liceul a devenit o școală de elită. Unor personalități ca Vasile Goldiș sau Ioan Suciu, Ioan Slavici sau Emil Monția li se adaugă matematicieni sau literați precum Caius Iacob, Tiberiu Popoviciu sau Ștefan Augustin Doinaș. Toți au în comun o formație intelectuală dobândită pe băncile aceleași școli, într-o ambianță culturală cu adevărat remarcabilă.

Chiar în perioada comunistă liceul a reușit să-și mențină nivelul ridicat de pregătire, concretizat în rezultate foarte bune la olimpiadele naționale și internaționale. Deși numele i-a fost schimbat episodic în „Ioan Slavici” (altminteri remarcabil scriitor arădean!) în conștiința publică (și chiar pe frontispiciul clădirii!) s-a perpetuat numele de „Moise Nicoară”, un nume redobândit după Decembrie 1989 și cunoscut astăzi și dincolo de hotare prin calitatea absolvenților săi deveniți studenți la prestigioase Universități din Europa, SUA și Japonia. Un nume evocat de atâtea generații, emoționant și orgolios, drept patron spiritual: „Moise Nicoară”.

Acesta ar fi, pe scurt, istoricul construirii clădirii Colegiului Național „Moise Nicoară” din Arad.

Cine a fost Moise Nicoară?

Se născuse la Jula, la 29.11.1784... „în vreme ce scularea Horii umpluse lumea cu frică și doară și cu nădejde” scrie el în note autobiografice, iar unui cunoscut pictor italian Magniponte Pietro îi spunea în 1845 la Constantinopol... „viața mea a fost o necontenită luptă pentru neamul meu. Român născut din mamă și din tată, numele acesta mi-a fost pururea sfânt și ochii mei au fost pururea ațintiți asupra vechilor romani de la care ne tragem. Am socotit că dacă omenirii întregi nu-i pot fi de folos, încalte să mă silesc biet neamului meu. Aceasta a și fost nenorocirea mea și pricina stării în care mă aflu”. (**Cornelia Bodea - „Moise Nicoară” - 2001**)

Moise Nicoară își începe studiile în orașul său natal, trece apoi la Gimnaziul din Oradea, dar termină cursurile medii la Arad în anul 1801-1802 („cum ultimam humaniorum classem Aradini frequentarem...”).

În anii școlari 1802/1803, 1803/1804 frecventa cu asiduitate cursurile filosofice și literare la Gimnaziul din Pojon, unde se dovedise „civis probatissimus” și câștigase deosebita dragoste a profesorilor prin sârguința „qua sibi in studiid litterarum eminentis calculum menuit” și printr-o purtare excepțională. Studiază și la Academia Regală din Pojon, astfel că la sfârșitul anului universitar 1805/1806 dădea cu „eminent” examenele de drept după care devenise primul român ortodox din Imperiul habsburgic care termina studiile academice. În 1808 Moise Nicoară se întoarce acasă la Jula și a primit un post de funcționar în cancelaria județului Bichiș. Monotonia actrivității de cancelarie îl obosea, strecurându-i în suflet gânduri de om fără nici un ideal. De aceea părăsește orașul natal și se înrolează în 1809 în armata insurecțională împotriva lui Napoleon.

În 1810 se îndreaptă spre Transilvania. De aici înainte pentru cauza națională, Moise Nicoară avea să-și sacrifice „libertate, sănătate și destin”. Se deschidea o perioadă 1810-1820 care l-a trecut în istorie.

În 1811 prin decret cezaro-crălesc se înființează „școale normalicești” confesionale pentru pregătirea învățătorilor ortodocși. Pentru români se deschidea la Arad în 1812 Preparandia sub conducerea lui Țichindeal, care devine centrul de îndrumare și organizare a curentului național. Prieten cu Țichindeal, Moise Nicoară a preluat de la acesta ștafeta luptei pentru Biserica ortodoxă română.

În 1815 se stingea la Arad episcopul Pavel Avacumovici. Cu prilejul înmormântării se ține o consfătuire și se redactează cererea pentru numirea unui episcop român la Arad. Pentru această dificilă acțiune a fost ales Moise Nicoară. El dărui acestei lupte toată energia sa. A fost o luptă lungă și inegală în care, treptat Moise Nicoară a rămas singur. Acțiunile sale au culminat în 1819 cu un „Recurs” către Împărat, de fapt o veritabilă filipică la adresa Împăratului. Drept urmare e arestat la Arad în 1819 și întemnițat la Gyula. În 1821 e eliberat și i se cere să retracteze cele scrise. Refuză și anii care urmează sunt anii calvarului său pentru cauza națională. Cum foarte bine l-a caracterizat Iosif Vulcan, Moise Nicoară „putea să se acomodeze, ca și alții împrejurărilor imperioase, lăsând poporul asuprit, fără a-l mângâia cel puțin cu balsamul speranțelor bune spre viitor; putea să aibă o viață odihnită și fericită, după părerea acelora ce-și află fericirea în nutrirea plăcutului egoism al lor. El însă a disprețuit fericirea proprie... și a dat piept obstacolelor și intrigilor puternice”. Moise Nicoară scrie astfel: „redus la așa mizerie petreceam luni cu pâine uscată, adesea neavând de hrană decât bucăți de pâine destinate să fie aruncate sau pentru câini și de multe ori fără să pun în gură ceva de 4 zile în șir, desculț neavând ca îmbrăcăminte decât o piele de oaie uzată ca să-mi acopăr goliciunea care părea mai mult o îmbrăcăminte de hotentot sau de eschimoș, arătat de toți, înfometat, jignit peste tot, așa am petrecut până în mai 1824...”

...„Deși se părea înfrânt, Moise Nicoară trezise însă pe românii crișeni la o viață nouă sufletească și conștiința lor românească va impune în 1829 pe cel dintâi Vlădică din neamul nostru pe tronul Episcopiei arădene. Astfel, prin lupta lui pentru românizarea bisericii la Arad, Moise Nicoară se așează alături de Gheorghe Lazăr, creatorul școalei naționale și de Tudor Vladimirescu, care pe plan politic, reprezintă aceeași idee românească” (**Eduard Găvănes cu, în „Hotarul” - 1937**).

După acest eveniment conștiința națională va crește din generație în generație făcând din orașul Arad un mare centru cultural și politic al românilor din Transilvania până la pregătirea Marii Uniri de la 1 decembrie 1918.

Consecvent crezului său național-religios, Moise Nicoară și-a trăit martiriul în viață: neînțeles, sacrificat, umilit. Asemeni lui Avram Iancu, destinul lui a devenit tragic pentru că și-a păstrat demnitatea. Ce s-ar fi întâmplat dacă și-ar fi retras „Recursul” din 1819? Verticalitatea sa morală l-au propulsat însă în istorie.

...”Viața lui Moise Nicoară e pilda vie a patriotului care nu și-a precupețit sentimentele, care a luptat pentru un ideal, fără a avea nici măcar perspectiva unei recompense materiale, care huiduit, bătut, afurisit, aruncat în temniță și trădat chiar de frații lui, a străbătut valea plângerii însoțit neîncetat de aspectul hidos al mizeriei, fără a se lăsa o clipă măcar intimidat de loviturile necontenite ale sorții. Cât a fost în viață lumea nu l-a cunoscut, iar după moartea sa (1861) uitarea s-a lăsat grea ca un coșmar peste amintirea sa. A trebuit să treacă 2 (două) decenii de la încetarea lui din viață, pentru ca în camera țării se răsune de pe buzele lui I. C. Brătianu un tardiv cuvânt de închinare amintirei celui ce și-a împlinit cu desăvârșire înalta solie și a fost jertfa închinării sale întru slujba nației...” (**Ascaniu Crișan - „Hotarul” - 1937**).

❖❖❖

Este o elementară datorie a posterității să repare greșeala trecutului față de acest martir al neamului. Începutul s-a făcut în 1919, când printr-o fericită inspirație a oamenilor de școală, liceul din Arad a primit titulatura Liceul „Moise Nicoară”. Numele lui trece azi din gură în gură ,miilor de elevi care-și fac instruirea și educația între zidurile liceului de pe ma-lul Mureșului.

Continuând pe această linie, în 1943, doamna academician Cornelia Bodea, la îndemnul lui Nicolae Iorga, a scos la suprafață viața și rolul lui Moise Nicoară în lupta pentru emanciparea național-religioasă a românilor din Banat și Crișana, prima parte, iar în anul 2001 partea a II-a.

De asemenea după 1989, liceul a revenit la vechea denumire: Liceul Teoretic „Moise Nicoară”, iar din anul 2000, Colegiul Național „Moise Nicoară”

Printr-un efort deosebit, în luna iunie a anului 2002, Direcțiunea Colegiului Național „Moise Nicoară”, împreună cu Fundația „Moise Nicoară” au reușit turnarea în bronz a bustului lui Moise Nicoară, care a fost dezvelit și sfințit de P.S. Timotei, Episcopul Aradului, Ienopolei și Hălmagiului, în prezența distinsei doamne academician Cornelia Bodea, precum și a autorităților locale.

Iar acum, după aproape un secol și jumătate, Moise Nicoară suferă o nouă umilință: un loc ce-i poartă numele și amintirea trecerii sale prin Arad și prin istorie, riscă să fie rebotezat, vrând parcă să-l alunge din amintirea posterității.

Prof. VILHELM PORTAL
Directorul Colegiului Național „Moise Nicoară”
Prof. GHEORGHE HERLO
Președinte Fundația „Moise Nicoară

Foto: ONORIU FELEA

PREZENȚE ARĂDENE LA A XII-A CONFERINȚĂ ROMÂNĂ DE TEXTILE-PIELĂRIE

Interviu cu dl. prof.univ.dr.ing.ec.IONEL BARBU - secretarul științific al Catedrei Tehnologia Produselor Textile

– Domnule profesor, zilele trecute, mai multe cadre didactrce din cadrul Universității „Aurel Vlaicu" au participat la Conferința Română de Textile-Pielărie. Vă rog să ne dați mai multe amănunte despre acest eveniment.

– Zilele trecute, în cadrul Universității Tehnice „Gh. Asachi" din Iași, la Facultatea de Textile-Pielărie s-a organizat a XII-a Conferință Română de Textile-Pielărie, manifestare care are loc din 5 în 5 ani. Cu această ocazie s-a sărbătorît și jubileul învățământului superior de Textile-Pielărie prin împlinirea a 50 de ani de învățământ superior de profil organizat la Iași.

– Despre organizare ce ne puteți spune?

– Cu sprijinul unui număr însemnat de sponsori, comitetul de organizare condus de renumitul prof.dr.ing. Roman Butnaru, decanul Facultății de Textile-Pielărie, a reușit o organizare deosebită. Deschiderea oficială a avut loc în Aula Universității Tehnice „Gh. Asachi" situată în corpul A, B-dul Coposu, și după masa de prânz de la Casa Universitarilor, lucrările au continuat pe secțiuni. S-au prezentat lucrări în cadrul a 11 secțiuni, iar la o parte din acestea au participat și cadre didactice de la Universitatea „Aurel Vlaicu" din Arad.

Conferința s-a bucurat și de o participare internațională deosebită prezentându-se lucrări ale specialiștilor din 10-15 țări cum ar fi: Germania, Franța, Elveția, Belgia, Moldova, Turcia etc. Prima zi a conferinței s-a încheiet cu o superbă paradă a modei a Casei Nanette și Agenția de modele & Look, în somptuosul hol al Facultății de Chimie Industrială.

– Relația dintre învățământ și producție cum a fost reliefată?

– Da, pe lâgă participarea mai multor manageri din industria textilă, a doua zi a conferinței a fost dedicată prezentărilor unor mari producători de utilaje sau produse textile din țară și străinătate cum ar fi: Heberlein, Assyst Bullmer, Datas, Armann, Kufnwer etc.

Am avut plăcerea să văd foști studenți de-ai mei ca reprezentanți a unor mari firme din Europa pentru care m-am bucurat foarte mult: ing. Florin Vasile, reprezentantul firmei Kufner, ing. Răzvan Oancea, directorul executiv al Amann România, ing. Coderici Mihaela, reprezentant al firmei Rieter și Heberlein etc.

– Știm că în luna noiembrie și Universitatea „Aurel Vlaicu" va organiza un eveniment științific deosebit...

– În perioada 28-30 noiembrie Universitatea „Aurel Vlaicu" va organiza sesiunea jubiliară de comunicări științifice, 30 de ani de învățământ superior de stat în Arad. Această sesiune de comunicări va fi organizată pe 9 secțiuni printre care va fi și cea de textile unde se vor prezenta mai multe lucrări de specialitate din domeniul tehnologiilor textile, tricotaje-confecții și finisare chimică textilă. Și-au anunțat deja participarea firmele Unitex, Kufner, Amann și altele.

– Domnule profesor, vă dorim mult succes la sesiunea de comunicări științifice.

– Vă mulțumim și în încheiere fac un apel la societățile comerciale care pot sprijini organizarea sesiunii de comunicări științifice să contacteze rectoratul UAV, prof.univ.dr. Lizica Mihuț și cancelarul general, dl.conf.dr.ing. Liviu Bocâi la tel. 280070 sau 283010.

A consemnat,
V. FILIP

D' ALE FRANCOFONIEI

Astăzi este ultima zi a festivalului de teatru francofon AMIFRAN, ediția a X-a. Pe parcursul celor trei zile de festival, diminețile au fost ocupate de diverse ateliere de teatru, coordonate de animatori profesioniști din țări francofone, iar după-amiezele și serile au fost rezervate spectacolelor trupelor participante. Ieri au urcat pentru prima oară pe scena festivalului arădean trupele de la **Târgu-Mureș** și **Alytus** (Lituania). Au mai jucat ieri trupele din **Sibiu, Sankt-Petersburg** (Rusia), **Bistrița, Cluj-Napoca**. Seara a fost încheiată de **AMIFRAN 1**, cu un spectacol după textele lui Tristan Rémy, **„Je le saurai, peutetre, un beau jour"**, în regia **Lianei Didilescu.**

Pe parcursul celor trei zile de festival, spectatorii francofoni au fost ținuți la curent cu întâmplările de pe scenă și din spatele scenei de redactorii revistei **„Girouette de la nuit"**, realizată de echipele de jurnaliști de la Colegiul Național „Moise Nicoară" și Liceul Pedagogic „Dimitrie Țichindeal" și coordonată de **Mathilde Laborier** și prof. **Luminița Pilan**. Primul număr al revistei conține informații utile mai ales pentru francofonii din străinătate (unde să schimbe banii, cum să telefoneze acasă, unde se pot distra, cum pot călători cu tramvaiul, unde își pot face cumpărăturile, etc) și un minidicționar de conversație franco-român.

● Înainte de a trece la treabă pe scenă, luni dimineața, participanții au făcut un tur al orașului, fiind primiți de prefectul Dan Ungureanu în biroul său. ● De asemenea au mai vizitat Palatul Cultural și au admirat panorama orașului de la ultimul etaj al Hotelului Continental. ● Din informațiile noastre, spre seară, unii s-au distrat pe cont propriu, la Hot-Spot și la Club Bizar. ● Spectacolele de după-amiază au fost prezentate de miniamifranii de la Școala generală 22 și Liceul Pedagogic, pregătiți de profesoarele **Viorica Moise, Irina Lazin** și **Gabriela Pavel**. ● Trupa **AMIFRAN 2** a prezentat, prefațând spectacolele de seară, serialul format din 6 episoade... „Ruy Blas", după Victor Hugo (anul 2002 fiind Anul Victor Hugo în Franța), realizat de **Florin Didilescu** și **Mathilde Laborier**. ● Printre spectatorii festivalului s-au aflat și vechii amifrani, Alex Cucuiu, Răzvan Rusu, Dani Muscă, Ioana Zoriti, Raul Păscălău revenind chiar în postura de „atelierist". ● Președintele juriului de la această ediție este belgianul **Jérome Lecerf.** ● Festivalul AMIFRAN a fost popularizat și la nivel național de TVR și de TVR Cluj. ● Participanții sunt cazați la Hotel „Ardealul" și la Hotel „Petrol Residence" (cei străini) și la internatele Liceului Textil și al Clubului Sportiv (cei români), masa luând-o la cantina Colegiului Economic.

***

Programul zilei de azi a Festivalului este următorul: **ora 15.00** - Zece ani de festival AMIFRAN, **ora 16.30** - concurs-spectacol „Victor Hugo", **ora 17.30** - Decernarea premiilor și festivitatea de închidere. De la **ora 20.30**, în Discoteca VIVA, festivalierii se vor despărți cu un concert **„Pasărea Colibri"**.

CĂTĂLINA LATU

HDi: VIBRAȚII SAU ZGOMOT?
REGRETĂM. OPȚIUNI INDISPONIBILE.

PEUGEOT 406. ELEGANȚĂ IMPLICITĂ

M.I.I.

Începând de la 12.605* EURO.
Leasing 3 ani: • 196* EURO/lună
• 3.782* EURO avans
• 2.521* EURO valoare reziduală

406 PEUGEOT

AUTO SML - CONCESIONAR PEUGEOT
Vizitați-ne la noul sediu din: Micălaca 1 EST (ieșirea spre Deva) ARAD
tel: 0723.457.685
0723.338.336
0257-278.738
* plus TVA
(2734371)

Noua procedură pentru reducerea de 50% pe tren pentru elevi și studenți:

FOAIA DE DRUM

Conform Ordinului 360 din 15 martie 2002 al Ministerului Transportului și cel al Educației, elevii și studenții trebuie să completeze **foi de drum** pentru a beneficia de **reducerea cu 50% la transportul pe calea ferată**. Doar procedura este nouă, elevii și studenții având această facilitate și înainte.

De la începutul anului școlar 2002-2003, la școlile din județul Arad s-au cerut un număr de 800 000 de foi de drum, din care s-au primit jumătate. **„Numărul foilor de drum este nelimitat. Un elev poate solicita foaie de drum ori de câte ori călătorește cu trenul."**, a precizat dna **Sofia Ursoi**, de la compartimentul Rețea Școlară din cadrul **Inspectoratului Școlar Județean Arad**. Elevul care dorește să călătorească cu trenul și să beneficieze de reducere, trebuie să se adreseze cu câteva zile înainte dirigintelui, secretarului școlii sau persoanei din școală care răspunde de această problemă, să solicite și să completeze foaia de drum, care poartă numele și ștampila școlii. La o călătorie se solicită câte două foi, dus-întors. Când își cumpără biletul, elevul trebuie să prezinte foaia de drum completată și carnetul de elev. **„Dacă aceste proceduri sunt respectate, nu văd ce** probleme ar putea **să apară."**, a mai precizat d-na Sofia Ursoi.

C.L.

„AM RENUNȚAT LA TIMIȘOARA, FASCINAT DE O PUTERNICĂ PERSONALITATE ARĂDEANĂ!"

● Interviu cu lector univ. dr. DUMITRU ADRIAN CRĂCIUNESCU

Lector univ. dr. Dumitru Adrian Crăciunescu s-a născut în județul Gorj, dar își desfășoară activitatea la Facultatea de Drept din cadrul Universității de Vest „Vasile Goldiș". Din anul 1999, este titular al disciplinelor de „Drept comercial și bancar" și „Drept internațional și public". Spune că dintotdeauna a fost pasionat de literatură. Prima carte în domeniul Dreptului a scris-o în anul 1994, după care au urmat încă trei la care a fost autor unic și în colaborare șapte. Toate în domeniul Dreptului civil și comercial.

- Domnule lector Crăciunescu, cărui fapt se datorează această pasiune pentru scris?

- Pasiunea vieții mele a fost istoria care s-a contopit cu dragostea pentru literatură. Sunt două momente cheie care mi-au deschis apetitul pentru istorie și literatură. Primul și cel mai important este modelul învățătorului. Învățătorul meu din clasele I-IV avea un dar nespus de a povesti. De scris m-am apucat încă de la 17 - 18 ani . Primele încercări mi-au fost publicate în revista liceului numită „Ramuri".

- Când ați scris prima carte în domeniul dreptului?

- Prima carte am scris-o în colaborare în anul 1994 la Timișoara și este intitulată „Convenția de la Viena asupra vânzării internaționale de mărfuri". Aceasta prezintă problematica juridică a contractului internațional de vânzare-cumpărare comercială. Următoarele două cărți: „Legislație comercială selectivă - Comentată și adnotată" și „Dreptul comerțului internațional - Note de curs", le-am publicat la Arad în anul 2001. Tot în 2001 am mai scris și „Drept comercial și bancar". Am fost și coordonatorul a două volume de studii juridice: „Dreptul și societatea românească" și Drept și cultură". Primul a fost premiat de Fundația Universitară „Vasile Goldiș" cu premiul academic „Mileniul trei".

- Ați fost profesor și la Timișoara. Ce v-a determinat să veniți la o Universitate Arădeană?

- Am plecat de la Timișoara pentru că am fost fascinat de puternica personalitate a rectorului Universității de Vest „Vasile Goldiș" - **prof. univ. dr. Aurel Ardelean**, care în această scurtă perioadă din anul 1990 a descătușat energiile clocotitoare ale intelectualilor din zonă.

- Ați colaborat și cu reviste naționale...

- Da. Sunt membrul al Unjunii Juriștilor din România (U.J.R.) și colaborez cu publicațiile acestei organizații „Palatul de Justiție" și „Dreptul". În 1998 am fost premiat de U.J.R. pentru lucrarea „Tratat elementar de drept comercial român."

- Ce lucrări pregătiți pentru studenții și pentru practicanții în domeniul justiției?

- Am contractate două lucrări în curs de apariție la o editură de carte juridică din București și anume „Instituții fundamentale ale dreptului internațional" la care sunt autor unic și în colaborare „Dreprul public și privat". Aceste două cărți vor apărea în decursul acestei luni.

A consemnat,
NADIA BODRAN

AU CUVÂNTUL CITITORII!

Izolați într-un veritabil turn de fildeș, primii administratori ai Aradului se leagănă în iluzia că localnicii urbei nu mai pot de binele revărsat asupra lor dinspre autoritățile statului nostru de drept. Cât de eronată este percepția acestora asupra stării de spirit a arădenilor, putem constata urmărind câteva scrisori adresate în ultimul timp redacției noastre. Selectiv, le prezentăm pe cele mai interesante și, de ce să nu o spunem, mai credibile, mai justificate.

Apreciem o dată în plus înțelegerea de care dau dovadă cei care își semnează scrisorile, scriindu-și citeț numele și prenumele, adresa și - eventual - telefonul la care pot fi sunați pentru lămuriri suplimentare. Îi asigurăm din nou pe cei care doresc să le păstrăm anonimatul că - la cerere - nu le vom divulga identitatea, ferindu-i de posibile consecințe neplăcute. În cazul celor care își semnează scrisorile publicate și se consideră supuși unor represalii, este indicat să ni se adreseze de urgență pentru a interveni prin mijloacele de care dispunem.

Dar să prezentăm scrisorile alese pentru această pagină!

Stimată redacție,

„Vă trimit un tichet de parcare de nivel european, valabil în Timișoara, din care se poate vedea că taxa este încasată de Consiliul Local Municipal. Niciunde în Europa acest venit nu este concesionat unei firme private, numai la Arad e altfel.

Acest Emil Sârbu, care și-a schimbat numele în Siegmeth, este înconjurat de gărzi de corp (bodyguarzi) fiindcă este vânat de cei pe care i-a deranjat cândva. Vă rog publicați în ziar tichetul de la Timișoara, să vadă și primarul Popa cum se rezolvă în mod civilizat problema parcărilor auto într-o urbe civilizată.

În Europa poți să practici și taxe private de parcare auto, dar numai pe terenurile cumpărate și amenajate în locuri de parcare și în nici un caz pe domeniul public, proprietatea comunității.

Ce spune „Protecția consumatorilor" despre jaful la care e supus arădeanul deținător de autovehicule? Primăria ar fi putut tipări tichetele de parcare iar gardienii publici să se ocupe cu încasarea taxelor - și așa nu prea au de lucru sau nu vor să și-l facă pe cel care ar trebui conform contractului - în folosul cetățeanului. Am calculat că este vorba despre sume foarte mari, de circa 80-90 miliarde lei pe an.

Afacerea Parktronic este o excrocherie cusută cu ață albă, vizibilă de la mare distanță".

Cu stimă,
VEGETARU, Arad

***

D-le Vegetaru, (dacă am descifrat corect semnătura dvs.) pentru a publica tot ce ne-ați scris, trebuie să stăm de vorbă. Eventual, reveniți cu o nouă corespondență.

În legătură cu tichetul atașat scrisorii, (nu este cazul să îl înserăm în pagină!), este evident că edilii timișoreni sunt oameni mai calculați decât ai noștri, interesați să rezolve problemele urbei în stil european. Astfel, încasările taxelor de parcare le face Primăria și nu particularul, iar în prețul de 7000 lei se poate ocupa un loc de parcare timp de 1-4 ore, în funcție de zonă.

O situație similară întâlnim și la Oradea, unde un tichet de parcare în valoare de 5000 lei dă dreptul de staționare între una și două ore și jumătate, în funcție de zonă. Este concludentă și diferența de la cer la pământ între taxele percepute pentru abonamente: la Arad 1.200.000 lei pe lună iar la Oradea 450.000 lei pe trei luni! Taxarea în Oradea se face până la ora 17,00, în timp ce hrăpăreții din Arad pun gloabă pe noi între orele 8 și 20 vara și între 8 și 18 în perioada noiembrie-martie.

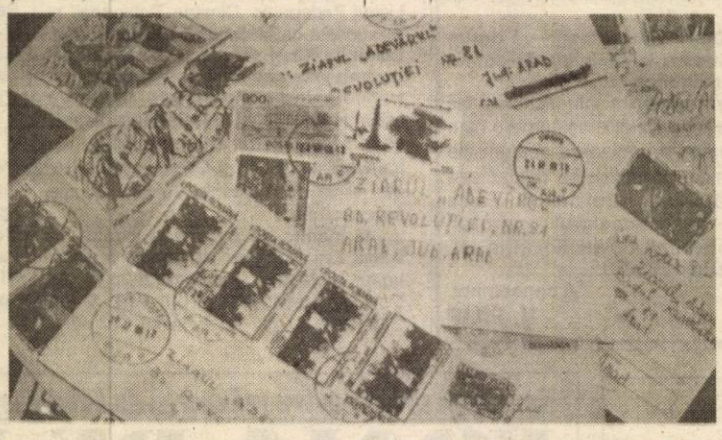

Stimată redacție,

„De când a apărut această urâtă problemă a parcărilor cu plată, mi-e frică să mai circul prin centrul orașului, ca nu cumva să opresc pe vreo linie Parktronistă și să-mi pună ghiara pe mașină, întrucât eu nu-mi pot permite dintr-o pensie de 1.600.000 lei să plătesc peste 200.000 lei pentru deblocare. Consider o gravă eroare această invenție care depășește orice imaginație a unui om cu mintea limpede, pentru că orice firmă care ia bani de la cetățeni **TREBUIE OBLIGATORIU** să **presteze** ceva pentru acei bani, lucru care în cazul de față nu se întâmplă. Nu au investit nimic în amenajarea parcărilor, dar s-au făcut stăpâni pe străzile Aradului cu complicitatea Primăriei și a C.L.M.

Aș înțelege dacă firma respectivă ar concesiona teren viran în oraș, sau în afară (spre Zimand sau spre Timișoara) pe care să-l betoneze, să construiască parcări, adică să investească și apoi să ia banii, dar nu să se facă stăpâni pe domeniul public. Oare nu cumva primarul Dorel Popa și-a băgat coada în P.S.D., pentru a-l submina din interior, provocând dezamăgirea arădenilor care au optat electoral pentru acest partid?

Am citit în ziarul „Adevărul" contractul cu Belsirim și am socotit băbește, dacă au peste 2.000 de parcări, iar dacă cei 30% care trebuie să-i dea la Primărie însumează două miliarde și jumătate, înseamnă că firmei în rămâne vreo șase miliarde pe an, contractul fiind pe 10 ani, patronul firmei dă mâna cu magnatul american ROCHEFELLER.

Pe când, domnule primar, concesionarea aeroportului, a stației C.F.R.? Primăria face lucruri uluitoare și de la așa oameni ne putem aștepta la orice. Nu este exclus ca până la urmă să concesionați și Primăria, eventual cu primar cu tot - iar dv. să puteți circula fără griji pe mapamond. Și, poate le dați sfaturi și altora să facă și ei minuni precum la Arad.

Dl. Dorel Popa face pe nervosul și amenință cu reclamații la organismele internaționale dacă nu este lăsat în pace să-și facă mendrele cu Belsirim, cu parcarea, care este de departe cea mai clară invenție în jupuirea oamenilor. Scriu aceste rânduri azi, duminică, 20 octombrie când am văzut și auzit pe dl: primar Dorel Popa, la televizor, ofensat și agresiv, amenințând – culmea, tot el – cu reclamații dacă nu este lăsat în pace și dacă i se vor arăta hibele, pe care, dacă ar fi un om responsabil, ar trebui să și le vadă singur!"

ȘTEFAN DRĂGAN, Arad

***

Din scrisoarea dv. foarte lungă am fost obligați să reducem mai mult de jumătate. Chiar și așa, cele afirmate despre afacerea Parktronic și tătucul acesteia – Dorel Popa – au mai fost inserate în ziarul nostru în nenumărate rânduri, dar fără un efect palpabil. La doi ani de la instalare, puterea PSD-istă a devenit arogantă în relațiile cu cetățenii și disprețuitoare. Primarul Dorel Popa și oamenii săi nu mai răspund nici măcar criticilor formulate în ziarul nostru, considerându-se deasupra legii. La Primăria Arad funcționează o ciudată lege a tăcerii impusă de primarul Popa și oamenii săi.

Către ziarul „Adevărul"

„Sunt abonat al Parktronic și contra sumei de 1.193.000 lei am drept să parchez timp de o lună pe oricare dintre străzile municipiului, în afară de Bulevardul Revoluției. În urmă cu o săptămână, însă, am avut surpriza să mă pomenesc cu roata blocată de băieții de la Parktronic, deși eram în deplină legalitate. Când i-am întrebat despre ce este vorba, au zis că nu au văzut abonamentul expus pe bord și, în consecință, sunt bun de plată. Nici după ce le-am arătat că abonamentul este expus la vedere, e adevărat, puțin cam neglijent, dar totuși vizibil, nu au vrut să mă asculte.

Văzând că vorbesc cu turcii, am acceptat să plătesc, dar am pus condiția ca în schimbul sumei achitate să mi se elibereze factură fiscală și chitanță.

– La ce îți trebuie? m-au întrebat.

– Să vă acționez în judecată, le-am zis.

Auzind ce intenționez să fac, cerberii de la Parktronic m-au ... iertat de data asta!"

Arhitect MIRCEA BATCU, Arad

***

La Belsirim Automotive funcționează legea bunului plac. În goana după bani, gealații d-lui Pică junior sunt capabili să-i amendeze chiar și pe cei aflați în bună regulă. Doar perspectiva unui proces civil fără șanse de reușită le mai potolește zelul în aplicarea unor sancțiuni abuzive împotriva clienților. Dl. Batcu plătește anual către Belsirim peste 14 milioane de lei în schimbul dreptului de a parca autoturismul personal pe raza municipiului Arad. Comportamentul abuziv al celor de la Belsirim este încurajat și de primarul Dorel Popa care a avut cuvinte de apreciere la adresa acestora.

Mă numesc Ban Adriana, locuiesc în Arad, str. C. Brâncoveanu nr. 41, tel. 289524 și sunt posesoare a unui automobil.

Mă alătur „isteriei colective" care a cuprins automobiliștii arădeni de când funcționează sistemul original de parcare în orașul Arad. Vreau să menționez de la început că nu sunt împotriva unui sistem de parcare, care este necesar în orice oraș civilizat. Mă intrigă însă faptul că de când a început să funcționeze acest sistem în oraș, prin diverse mijloace arădenii și-au exprimat nemulțumirea în legătură cu diferite vicii ale sistemului de parcare, nu s-a încercat absolut deloc corectarea acestuia. Și aceasta deși părțile solicitante susțin stabilitatea perfecționalității contractului. Această chestiune lasă impresia (și cred că nu e doar o impresie), că cei îndreptățiți să acționeze, cred că va funcționa și în acest caz, vorba cu „câinii latră, caravana trece" și că arădenii vor accepta într-un final acest sistem de parcare, așa cum funcționează în prezent. Nu cred că se va întâmpla așa, vedeți și dumneavoastră multele locuri de parcare rămase libere chiar și în orele de mare aglomerație. Eu personal nu voi folosi sistemul de parcare până când nu se va face o modificare a lui și asta pentru că este o sfidare la adresa automobiliștilor arădeni, faptul de a nu lua în considerare opiniile lor, exprimate atât de pregnant."

După cum ați putut observa, în ziarul nostru de ieri, Belsirim a publicat câteva modificări ale contractului, privind regimul parcărilor auto în municipiul nostru, numai că, din păcate, prea puține și insuficient de radicale pentru a satisface opțiunile posesorilor de autoturisme.

Scrisoare deschisă

Domnului primar al comunei Moneasa
TERENTIE CONDEA

„Au trecut doi ani de când Comisia Județeană de fond funciar a validat anexele cuprinzând suprafețele de pădure ce trebuie retrocedate foștilor proprietari sau moștenitorilor de pe raza comunei Moneasa. De atunci așteptăm, în zadar, să intrăm în posesia pădurii ce ni se cuvine, deși nu există nici un motiv justificat pentru această întârziere. Eu cred că dv. vă opuneți la retrocedare: de ce? Știți foarte bine că o duc greu, sunt pensionat pe caz de boală. Suntem cinci membrii în familie pe care trebuie întreținuți din 1.400.000 lei cât încasez pe lună din pensie.

Vă rog să luați în considerare că în cazul intrării în posesia pădurii moștenite de la mama, familia mea ar putea să se descurce mai ușor".

Cu stimă PAVEL LUPȘA
Rănușa nr. 97

***

Din lunga dv. scrisoare ne-am oprit doar la acest fragment lămuritor. Așa cum v-am comunicat telefonic, din discuțiile purtate cu dl. primar Terente Condea am reținut că dv. figurați în anexa 53, poziția 35, de la „Legea Lupu" cu o suprafață de 3,12 hectare din fondul forestier, la care se adaugă pădurea neme-șească specificată într-o sentință definitivă a Tribunalului și validată de Comisia Județeană printr-un act purtând nr. 187 din anul 2002.

Tot la poziția 35 din anexă figurează și sora dv. Ștefania Lupșa cu o suprafață de 6,55 hectare confirmată de aceeași hotărâre nr. 187/2002 a Comisiei Județene.

Întârzierea punerii în posesie pe care o reclamați se datorează unei solicitări venite din partea Direcției Silvice a Județului în legătură cu oprirea temporară a retrocedărilor de păduri și nu relei credințe a primarului Condea.

Hotărârea de a pune oamenii în posesia pădurilor trebuie să primească undă verde de la reprezentantul guvernului în teritoriu, adică de la prefectul Dan Ungureanu.

Către
Redacția Ziarului
„ADEVĂRUL",

În presa locală a apărut o notă din partea Prefecturii potrivit căreia primarii din Covăsânț și Șicula sunt propuși pentru suspendare din funcția de Președinte al Comisiei de fond funciar.

Doresc să informez pe această cale pe d-nul PREFECT DAN UNGUREANU că este informat total greșit referitor la comuna Covăsânț.

Eliberarea titlurilor de proprietate la Legea nr. 18/1991 au finalizat-o încă din anii 1992-1993. În anul 1994 au fost înmânate locuitorilor comunei 1382 titluri de proprietate, din care 212 pentru pădure și, din exces de zel, 106 titluri pentru acționarii la IAS Horia din Anexa nr. 19. Încă din anul 1994 locuitorii comunei Covăsânț își lucrează particular sau sub formă asociativă pământul. Pot să afirm că în anul 1994 eram printre primele trei comune care au fost citate în presă pentru finalizarea eliberării titlurilor de proprietate.

Ziarul și televiziunea afirmă că nu am eliberat nici un titlu de proprietate în ultimele 6 luni. Informația este greșită, nu în ultimele 6 luni ci în ultimii 7 ani, pentru că nu am avut ce elibera. Totul a fost terminat la comuna Covăsânț.

În anul 2000 a apărut Legea nr. 1/2000 - pentru completarea și modificatrea Legii nr. 18/1991. În baza acestei legi, aveam un număr de 814 titluri de proprietate de eliberat, din care 696 - pentru terenuri viticole - preluate de la fostul SCVV Barațca, 117 titluri pentru fond forestier și 1 titlu pentru pădurea urbarială și exproprietata a Consiliului Local în suprafață de 332,00 ha.

Motivul pentru care nu s-au eliberat aceste titluri este lipsa topometriștilor și a măsurătorilor. Vorba proverbului, banii se numără, pământul se măsoară.

Să recunoască sincer fostul SCVV Barațca că nu dorea să împartă viile proprietarilor să mai poată mulge încă un an–doi vin și să ducă întreaga zonă viticolă la dezastru și distrugere. Astăzi avem preluate 65,00 ha vie pe rod din suprafața totală de 285,0 ha - cât ar fi necesar. Proprietarii nu vor primi nici 27% vie pe rod, restul fiind teren neproductiv. De-abia acum am primit hârtiile cu măsurătorile și suprafața reală din teren. Se lucrează, se pun în posesie cetățenii, dar greoi.

Referitor la pădure, mai avem de eliberat încă 117 titluri. Și aici, Romsilva a ținut cu dinții de pădure, a exploatat-o la maxim și acum cu intervenția d-lui Prefect, reușim să intrăm în posesia pădurilor. Nici nu avem măsurătorile topometrice. Cum poți să preiei o pădure fără să fie măsurată, numărând copacii?

Primar,
CICEU SIMION DORIN

***

Cine vreți să se ocupe de măsurătorile topometrice dacă nu primăria prin angajarea unor specialiști? De ce nu o faceți?

D-le primar, invocați tot felul de motive pentru a scuza întârzierea retrocedării pădurilor, conform Legii 1 din 2000.

Selectate, prelucrate
și prezentate de
ȘTEFAN TABUIA

ÎN EUROPA, PE UȘA DIN FAȚĂ

B.C. WEST PETROM ARAD - K.K. IGOKEA ALEKSANDROVAČ 65-62 (17-8, 15-18, 14-14, 19-22)

Aradul **a onorat** reîntâlnirea cu baschetul european. Aseară, la sala Polivalentă, tribunele au fost înțesate de spectatori, revenirea West Petromului într-o competiție continentală, aflându-și un răspuns pe măsură. Adversara din primul meci din Conferința de Sud a Europe Regional Challenge Cup, echipa bosniacă Igokea Aleksandrovač anunța o confruntare promițătoare prin prisma faptului că aceasta reprezintă (mai) puternicul campionat din fosta Iugoslavie. În tabăra noastră lipseau Haskins, nerefăcut complet după o proaspătă accidentare la gleznă și Clark, al treilea stranier american, neînscris pe lista înaintată către F.I.B.A.

Totuși, spre satisfacția tuturor, jocul a fost inaugurat într-o notă extrem de pozitivă, dovedindu-se a fi la discreția petroliștilor. Băieții au evoluat calculat, s-au apărat foarte bine, în zonă „demontând" atacurile bosniace și au ajuns să conducă cu un greu de crezut, 15-4 (min. 9). Vizitatorii însă „zvăcnesc" și se apropie la 20-14 (min. 13), moment în care ... se defectează tabela. Scorul se strânge (26-21), pe fond de greșeli dese, sfertul doi aparținând partenerilor de întrecere.

În continuare, într-o partidă tacticizată, cu un scăzut procentaj de aruncări reușite la coș, avantajul se conservă, deși avea să fie 36-33, dar și... 46-36 (min. 30). Deznodământul se amână astfel pentru ultimul sfert, al cărui final este exploziv. Lăpuște (cu o recuperare și un coș psihologic, înscris la situația de 55-54 în min. 39) și Szijarto (patru puncte din aruncări libere) se transformă în pioni ai succesului, unul muncit, pe deplin meritat și îndelung sărbătorit. Am reintrat așadar în Europa cu o victorie!

B.C. West Petrom: Szijarto 10, Lăpuște 19 (2x3), Roberts 14, Burlacu 8, Apostol 12. Au mai intrat pe teren Veres 2 și Anghel. Descalificat: Szijarto (min. 40).

Igokea: Stupar 13 (1), Palalič 16, Saporač 7, Parezanin 5 (1), Zirojevič 6. Au mai evoluat Toroman 7, Dimitrijevič 8, Bajič.

Au arbitrat cu mici inexactități, Dalay Fatih (Turcia) și Cukalovič Caslav (Iugoslavia). Comisar FIBA: Mihai Aldea (România).

ADRIAN HÂRȚĂU

Nebunia numită baschet

● Ieri, la Sala Sporturilor „Victoria" era forfotă mare. Campioana României la baschet masculin, West Petrom, după experiența de anul trecut din Liga Sud-Est Europeană revine în baschetul european. Reîntâlnirea trebuia să fie la înălțime. Un joc bun și implicit o victorie a favoriților, iar de partea cealaltă o atmosferă de zile mari în tribune. Așa a și fost. „Petroliștii" au avut tot tacâmul pentru un succes: sala plină și încurajări pe tot parcursul disputei. ● Prezentarea combatantelor s-a făcut la lumina reflectoarelor. Iar imaginea artificiilor din mâinile oamenilor a fost de-a dreptul încântătoare. ● În sfertul al II-lea meciul a fost întrerupt pentru câteva minute datorită unei defecțiuni tehnice la unul dintre panouri, problemă urgent remediată. ● Pe lângă aplauzele spectatorilor, ambianța a fost întregită de acompaniamentul unei fanfare militare, iar în pauze de o formație dance. ● În tribune au putut fi zăriți primarul Dorel Popa, Caius Parpală - președintele CJA, reprezentanți ai poliției municipiului Arad și ai poliției de frontieră Curtici. ● Cea mai palpitantă perioadă a fost în ultimul sfert, când adversarii s-au apropiat pe tabela de marcaj, iar campionii en-titre au dat tot ce au avut mai bun din ei pentru a contura victoria. Iar publicul a fost trup și suflet cu ei. Una peste alta, partida a fost pigmentată cu de toate: faze frumoase, nervi, emoții și ceea ce este mai important: au ieșt învingători amfitrionii. Bravo băieți!

ADELA CIOLOCOI

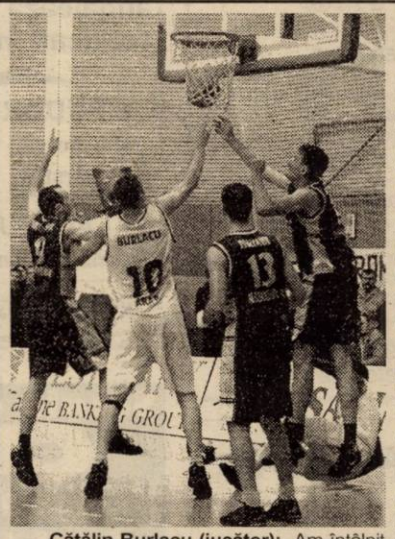

Declarații după meci

Dan Gabriel Boric: (președintele West Petromului): „Pentru mine, din tribune, a fost un meci ușor. Ultimele patru minute, când am avut două atacuri consecutive ratate și oaspeții s-au apropiat la un punct diferență am avut ceva emoții și ne-ar fi putut costa. Dar băieții au reușit să se adune și să câștige. Despre echipa din Macedonia, pe care o vom întâlni pe data de șase noiembrie, nu avem informații, știm că e cotată mai slab decât adversara de astăzi, dar nu o vom neglija."

Ofer Berkovich (antrenorul formației campioane): „Felicit echipa adversă pentru rezistența opusă și ne bucurăm pentru victorie. Împreună cu Adrian Budurean și Emeric Davidhazy am pregătit jocul și nu pot decât să spun că sunt mândru de jucătorii mei pentru modul în care au luptat. Iar atmosfera a fost extraordinară, ne-a ajutat mult publicul și a fost cel de-al șaselea jucător."

Cătălin Burlacu (jucător): „Am întâlnit o echipă puternică, am studiat jocul adversarilor. A fost un examen de maturitate pentru noi, pe care l-am trecut cu multă muncă și puține emoții."

Jankovič Slobodan (antrenorul formației bosniace): „A fost o partidă dificilă, câștigată pe merit de echipa locală pe care o felicit. Nu ne-am regăsit la început, iar West Petromul a optat pentru o apărare în zonă și pe acest fond noi am încercat multe aruncări de trei, dar care nu ne-au reușit aproape deloc. Cele mai mari probleme ne-a pus jucătorul cu numărul șapte (n.n.-Flavius Lăpuște). În campionat evoluăm în Liga Comună a Bosniei și Herțegovinei. Avem o echipă întinerită față de acum doi ani când am ieșit campioni, iar în ediția precedentă ne-am clasat pe poziția a V-a."

J. Stupar (jucător): „Am fost forțați să încercăm multe aruncări de trei, care n-au avut rezultatul scontat. Defensiva noastră a fost suficient de puternică pentru a compensa atacul slab. Când am reușit să ne apropiem nu am putut trece de momentul psihologic."

ADELA C.

Sportivul săptămânii

„ARADUL MERITĂ ECHIPĂ ÎN LIGA NAȚIONALĂ"

● *consideră Bogdan Ungureanu, portarul formației Handbal Club Arad*

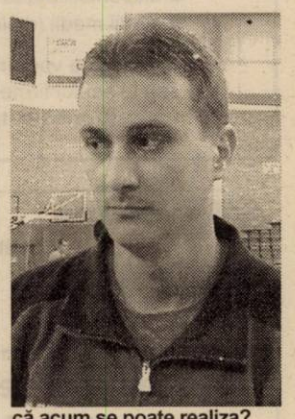

Victoria de sâmbătă în fața liderului de atunci, S.C. Cuart Baia-Mare, este meritul întregii echipe. Însă, de câteva etape încoace, portarul Bogdan Ungureanu s-a remarcat prin intervenții spectaculoase la multe mingi pe care scria gol. Iar pentru că la disputa cu băimărenii a repetat același joc bun, l-am desemnat pe Bogdan sportivul săptămânii și am realizat un scurt schimb de pase...

- Bogdan, închizi, atât cât e posibil, poarta formației tale. Cărui fapt se datorează evoluțiile tale constant bune din ultima perioadă?

- În primul rând antrenamentelor serioase. În apărare portarul conduce, vede culoarele libere și pot spune că și băieții mă ajută.

- Cum ai caracteriza derby-ul cu Baia-Mare?

- A fost un meci atractiv, plăcut, de un nivel ridicat, cu răsturnări de scor, faze frumoase, între cele mai bune echipe ale seriei. A fost un adevărat derby.

- Anul trecut competițional, H.C. Arad a avut același obiectiv: promovarea. Crezi că acum se poate realiza?

- Avem un lot bun, de primă divizie și am putea accede în Liga Națională. Dar depinde și de partea financiară. Avem nevoie de susținere materială, iar Aradul merită să aibă echipă în prima ligă.

- Mai sunt două partide-zicem noi ușoare-până la sfârșitul turului. Cum vezi partea a doua a campionatului?

- Avem trei meciuri grele în deplasare: la Reșița, Mehedinți și Baia-Mare. Dacă nu pierdem suntem promovați.

- Ce îți propui pe plan sportiv?

- Îmi doresc să ajungem în Liga Națională și să ne menținem.

- Ai vreun mesaj pentru iubitorii sportului din Arad?

- La meciul de sâmbăta trecută am rămas surprins. A fost mai multă lume, am văzut multe fețe noi. Bănuiesc că acest lucru se datorează rezultatelor. Cu toții ne dorim câți mai mulți susținători.

- Bogdan, îți mulțumim.

A consemnat

ADELA CIOLOCOI

CE ZESTRE VA MAI ADUNA ECHIPA ÎN TUR?

● *Borugă zice șase puncte, Gherghel opt*

Ieri, la orele prânzului, am fost invitați la tradiționala - de când a venit Gigi Borugă, pentru că trebuie să dăm Cezarului ce este al lui - conferință de presă de la FC UTA. Amfitrioni au fost Emanoil Gherghel - președinte executiv și Gheorghe Borugă - director tehnic, iar cele mai interesante lucruri spuse - că peste unele prostii și naivități „semnate" Gherghel am sărit - le vom consemna în cele ce urmează...

● „Vreau să vă arat contractele semnate pe doi ani cu UTA ale lui Bogdan, Manta și Baldovin, pentru a termina cu speculațiile" (E. Gherghel). Până la urmă nea' Ghighi a uitat să ni le arate și - poate, cel mai important lucru - să ne spună a cui sunt acum în proprietate. Sau, altfel spus, cine e „Nețoiu" acum pentru cei trei. ● „Ce dacă le-a fost Fl. Marin antrenor celor trei, ei sunt pe 2 ani ai UTA-ei. Mai scrie careva că Baldovin n-a vrut să joace cu Dinamo. Păi era mai simplu, lua purgativ și avea diaree, că doar nu mergeți la fundul lui. Nu era prost să-și bage piciorul sub tren (!?)..." (Gherghel).

● „Am jucat un fotbal bun la București, am legat chiar și opt pase. Dar, cum scrieți, voi parcă sunteți contra echipei. Cum vreți să mai vină oamenii acționari la club?" (Borugă). ● Din gândirea lui E. Gherghel: „Peste 10 ani echipa va putea câștiga un meci fără să aibă nici o ocazie de gol când va ajunge ca Gloria Bistrița". ● Apoi directorul tehnic a spus că nu sunt reale zvonurile referitoare la o posibilă demitere a antrenorului Ionuț Popa. Și tot nea' Gigi: „Mi-a spus unul din Consiliul de Administrație că batem 6-3 pe Astra. I-am zis să tacă, 1-0 să fie..." ● Întrebați de zestrea de puncte care ar putea-o aduna UTA în acest final de tur, Borugă a spus șase, în vreme ce, Gherghel l-a contrazis, avansând cifra opt. Bine-ar fi ca ambii să se înșele, iar echipa să adune și mai multe puncte. ● E. Gherghel a mai informat presa că o selecționată a Aradului, sub titulatura UTA, va participa în iarnă la Viareggio, la puternicul turneu de juniori. ● În fine, am mai aflat că pe „Bătrâna Doamnă" o așteaptă un veritabil tur de forță săptămâna viitoare: plecare duminică dimineața la Câmpina - meci, miercuri, în Cupă, la București, cu Inter Gaz - recuperare și semi-cantonament la Tg. Ocna - meci, sâmbătă la Bacău, în campionat - sosire acasă, după exact o săptămână.

Conferință de presă la FC UTA

DANIEL SCRIDON

ÎNCĂ UN CAMERUNEZ LA UTA

Prin intermediul „Mondial Sport Management" (impresar Constantin Dumitrașcu) un alt fotbalist camerunez va sosi, în aceste zile, la FC UTA. Este vorba de un fundaș de bandă stânga de 22 de ani, care poate evolua la fel de bine și ca mijlocaș la închidere. El se numește **Thierry Euloge Waknzi**.

După ce va fi văzut la câteva ședințe de pregătire, antrenorul Ionuț Popa își va putea face o părere asupra potențialului jucătorului camerunez, urmând să propună (sau, poate nu) conducerii legitimarea acestuia.

D. S.

Tineretul UTA-ei vrea a doua victorie din acest campionat

Și tineretul UTA-ei, precum echipa mare, a adunat doar 7 (șapte) puncte în nouă etape. Numai că elevii lui Viorel Pasc au doar o victorie, dar în schimb, patru egaluri.

Pentru că nea' Vio poate alinia în primul 11 nu mai puțin de cinci jucători din lotul de seniori, meciul cu Astra Ploiești trebuie să ne aducă a doua victorie din acest campionat. Experiența lui Bogdan, Botiș, Mărginean, Ianu și Turcan, împreună cu tinerețea și dorința de afirmare a celorlalți jucători de la tineret, poate să ne aducă trei puncte. Ar fi puncte de moral, înaintea „războiului" celor mari.

În jocul de **astăzi, ora 11,** de pe stadionul CPL, tineretul „Bătrânei Doamne" ar putea avea următoarea alcătuire: Bogdan-Ardelean, Botiș, Stanciu, Rusu-Burlacu, Rus, Mărginean, Turcan, Hardău-Ianu.

Partida va fi condusă la centru de arădeanul Paul Zau.

D. SCRIDON

Fotbal - Divizia C

F.C. TELECOM ARAD - MUREȘUL DEVA 3-1(0-0)

Miercuri, ora 14,00, stadion „Telecom", teren moale, timp ploios, spectatori 400. **Au marcat:** Ardelean - min. 55, Arman - min.64, N. Mitu - min.65, respectiv G. Ștefan - min.63.

Telecom: Cohan - Toma, Grad, Szellelky, Arman, Savin - Oprescu, Szilyer, Militaru (min.77-Vuin) - N.Mitu, Ardelean. **Antrenor:** Marius Grad.

M. Deva: Rahoveanu - Bădoiu, Voinea, Porumboiu (min.80-Vârtan) - Naniu, E.Popa, Tănasă, G.Ștefan, Ciba - Szemely (min.52-Sbârtea), Lintaru (min.78-Simion). **Antrenor:** Romulus Gabor.

Au arbitrat cu greșeli: Mihai Lucaciu (Jibou) - la centru, ajutat de I. Bârjac și R. Gog (ambii din Zalău).

Cartonașe galbene: Szellelky, Oprescu, respectiv Porumboiu și Naniu (2).

Cartonaș roșu: Naniu (M. Deva) - min. 75.

Observator F.R.F.: Adrian Manea (Timișoara).

Meciul restant din etapa a 9-a a Diviziei C (seria a VI-a), dintre F.C. Telecom și Mureșul Deva, a fost adjudecat până la urmă de gazde, care după o primă repriză foarte proastă și-a revenit miraculos după pauză, reușind golurile de 3 puncte în nu mai puțin de 10 minute. Mai întâi, Neluțu Ardelean a lobat elegant balonul în plasă după o pasă a lui Szilyer, reușitele lui Arman (gol simplu cu capul, urmare a unui corner executat de Mitu și prelungit de Ardelean) și Mitu (lat la pasa perfectă a omniprezentului Ardelean) anulând egalitatea restabilită pentru puține momente de G. Ștefan. Acest succes, dublat de cel obținut runda precedentă la Abrud mai linștește apele în curtea „telefoniștilor", după un început de sezon nu tocmai strălucit.

CĂLIN MNERIE

S.C. TRANSILVANIA GENERAL IMPORT - EXPORT S.R.L.

Angajează

AGENȚI DE LIVRARE

Condiții:
- carnet de conducere cat. B, C
- garanție imobiliară
- disponibilitate la program prelungit
- studii medii (diplome de bacalaureat)

CV-urile se vor trimite la fax 0257-274228 sau la sediul firmei str. C. Liniștii nr. 1 ÷ 2.
Informații tel: 0722-403.342.

(2734325)

S.C. VETAGRICA SRL

vă oferă prin DEPOZITUL situat pe Calea Radnei nr. 113 (vis-a-vis de restaurantul Flora-Miorița)

o gamă variată de
medicamente de uz veterinar și furaje concentrate ANIMIX - SALONTA la prețuri de producător.
Tel. 260.075.

(1586217)

SUPER PROMOTIE AGENDE 2003

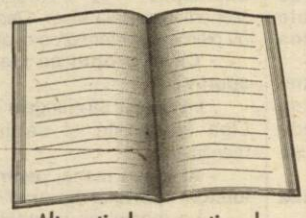

Pret cu personalizare la o culoare
73.000* lei

Alte articole promoționale

- Datate, 360 file
- Coperți buretate
- Hartie import
- Cusute, colțuri perforate
- Semn de carte
- Tipar la două culori

*prețul nu include TVA, cantitatea minimă 50 buc.

CREATIVE STUDIO SRL, Bd. Revolutiei 91, Tel/Fax: 0257/285888, 0723/367676

S.C. BAT ARAD S.A.

cu sediul în Arad, str. Poetului nr. 131/a

Angajează - **șef activitate (inginer) tâmplărie aluminiu și PVC**

Informații suplimentare se pot obține la telefoanele nr. 0257/289700; 273242, interior 117.

(2734437)

Regăseşte PASIUNEA

www.regaseste-pasiunea.ro

Prof. dr. IOIART IOAN *urologie* - **Cabinet privat** *Consultații:* **zilnic** 14.00-18.00 Str. Traian Moșoiu nr. 11, Arad **Programări: ☎ 255 255**	***Șef lucr. dr. OLARIU CODIN*** *cardiologie* - **Cabinet privat** *Consultații:* **Mi•Joi•Vi** 15.00-18.00 Bd. Revoluției nr. 23, apartament 6, Arad **Programări: ☎ 213 000**
Dr. ȘTIUCĂ FLORIN *urologie* - **Policlinică** *Consultații:* **zilnic** 8.00-13.00 Bd. Revoluției nr. 45, Arad **Programări: ☎ 253 767**	***Dr. UDUDEC TITUS*** *medicină de familie* - **Cabinet privat** *Consultații:* **Luni•Mi•Joi•Vi** 8.00-12.00; **Ma** 15.00-18.00 Str. Andrei Mureșan nr. 19, Arad **Programări: ☎ 250 700**
Șef lucr. dr. IOIART RODICA *diabetologie* - **Cabinet privat** *Consultații:* **Luni•Mi•Vi** 14.00-18.00 Str. Traian Moșoiu nr. 11, Arad **Programări: ☎ 255 255**	***Dr. FILIMON MARIA*** *medicină de familie* - **Cabinet privat** *Consultații:* **Luni•Vi** 12.30-17.00; **Ma•Mi•Joi** 8.30-13.00 Str. Nicolae Grigorescu nr. 4-6, Arad **Programări: ☎ 255 803**

(c.498)

Asociația Română a Disfuncției Erectile

Specialiști în diagnosticarea și tratarea problemelor de erecție

S.C TRANSDARA S.A ARAD ANGAJEAZA:

- **CONTROLORI TRAFIC**: studii medii, dom. in Arad, telefon.
- **INGINER**: studii superioare transporturi rutiere(sau mecanice), absolvent(a) promotia 2002.
- **SOFERI TRANSPORT PERSOANE**: carnet gr.B,C,E,D, vechime ca sofer min.3 ani, virsta max.40 ani, domiciliu in Arad, telefon, fara desfaceri disciplinare a contractului de munca.

Relatii la sediul firmei: str.Liviu Rebreanu nr.95
Tel: 0257 256 308

(C.A.)

S.C. Internațional Transport S.R.L.

tel. 270.540, 0722.253.173

Închiriază sau Vinde
- **spații de depozitare și producție**
- **spații pt. birouri**

Utilități contorizate, prețuri negociabile!

(2733966)

S.C. PAB ROMÂNIA SRL - ARAD

angajează muncitori calificați în meseriile:

- **SUDORI** electrici și autogeni fără limită de vârstă;
- **LĂCĂTUȘI** montaj construcții metalice;
- **TINICHIGIU**

Interviul va avea loc la Baza firmei din str. Grădina Poștei nr. 1 (Micălaca veche peste linia de cale ferată) în zilele de 4.11.2002 și 5.11.2002 la ora 9.

Informații suplimentare la tel: 279.133.

(2734497)

Scoala de Soferi CUSTOM

Cat. B 900.000 + 65 . L Benzina
Cat. A 600.000 + 20 . L Benzina
Imprimatele pentru dosar GRATUIT + Orele de Legislatie
Inscrieri zilnic ! 10.00 - 17.00
Tel.254196

(C.A.)

Pro Romania e. V.

Fremde werden Freunde
Ajutor pentru Romania

Wir sind eine caritative Organisation, die in der Ortschaft Alios ein **„Centru de caritate"** betreibt. Dazu gehören: ein ganzjährig geöffneter Second-Hand-Shop für Bekleidung, eine komplett eingerichtete Schlosserwerkstatt, ein EDV-Zentrum und ein Bildungszentrum in den Bereichen Sprache, Handwerk und Kultur. Daneben verwalten wir einen sog. Ausbildungsfond und persönliche Patenschaftsgelder. Die complette Einrichtung „Centru de caritate" dient dazu, den Menschen vor Ort bei der Überwindung der wirtschaftlichen Notlage Hilfestellung zu gewähren.

Zur reibungslosen Abwicklung der vielfältigen Aufgabenbereiche suchen wir einen

„Projektmanager"

Wir erwarten ein überdurchschnittliches Engagement und den vollen persönlichen Einsatz zum Erreichen unserer Ziele. Daneben erwarten wir eine transparente Darstellung der Arbeitsabläufe und die volle Identifizierung mit den ideellen Werten unserer Organisation. Eine qualifizierte Ausbildung im kaufmännischen Bereich, betriebswirtschaftliche Kenntnisse und die Beherrschung der deutschen Sprache in Wort und Schrfit sowie grundlegende Kenntnisse im EDV Bereich setzen wir ebenfalls voraus.

Wir bieten ein überdurchschnittliches Grundgehalt, das der Verantwortlichkeit der Tätigkeit gerecht wird. Durch besonderen Einsatz und bei Überschreiten der Zielsetzungen kann das bereits attraktive Grundgehalt noch erheblich gesteigert werden. Bei Erfüllung unserer Erwartungen und beim größtmöglichen Engagement bieten wir einen sicheren und krisenfesten Arbeitsplatz.

Wenn Sie Ihre ganze Arbeitskraft und den festen Willen zur erfolgreichen Umsetzung unserer Ziele mitbringen, sind Sie unser(e) Partner(in).

Telefonische Kontaktaufnahme: **Werner Becker: 0179/2433358 (in Deutschland).**

Ihre vollständigen Bewerbungsunterlagen senden Siebitte an:
Pro Romania e. V.
c/o Werner Becker
Borrwiese 5
66839 Schmelz, Bundesrepublik Deutschland
Informationen finden Sie im Internet: www.pro-romania.de

Pro Romania e. V. c/o Werner Becker, Borrwiese 5, 66839 Schmelz-Dorf, Tel. und Fax: 06888-8948, Bankverbindungen: Eppelborner Vb. Blz: 59292400, Kto.Nr.:2238101, KSK St Wendel, Blz. 59251020, Kto.Nr.: 50450, eingetragen in das Vereinsregister beim Amtsgericht Lebach, Reg.Nr. VR 3324, mildtätig und gemeinnützig anerkannt beim Finanzamt Saarlouis, Verz.Nr. G-412/B
Internet: www.pro-romania.de

(1586215)

Cea mai puternică tânără tămăduitoare

Doamna TAMARA

care a fost prezentă pe toate posturile TV, în presă și la toate congresele vrăjitoarelor în țară cât și peste hotare, premiate cu un glob fermecat și fusul fermecat.
A fost testată de domnul Ioan Țugui și de regina maria Câmpina
Declarată cea mai puternică tânără tămăduitoare
vizionează cu exactitate trecutul, prezentul și viitorul omului.

TAMARA poate rezolva următoarele cazuri:

lecuiește beția, impotența, gelozia, dezleagă blestemele, farmecele și cununiile legate, face de spor, de dragoste, de înțelegere, împacă soț și soție. Face talismane purtătoare de noroc și dragoste.

Sunt Antonio din Timișoara. Am 26 de ani și prin intermediul acestui ziar mulțumesc celebrei tămăduitoare Tamara cu lacrimi în ochi pentru că mi-a salvat viața. În urmă cu o lună eram pe moarte. Am fost la mulți doctori în București, Ungaria, dar fără rezultate favorabile. Am fost la preoți, mănăstiri, dar totul a fost în zadar. Pe zi ce trecea starea mea s-a agravat. Eram agitat, aveam tot timpul coșmaruri. Am apelat la d-na TAMARA care prin puterea ei, mi-a scos argintul viu din trup. Acum mă simt bine și mă bucur de viață. Îndemn pe cei ce citesc mesajul meu să apeleze la d-na Tamara.

Anonim. Sunt profesoară de chimie din Arad. Am 34 de ani și sper ca prin mesajul meu scris să ajut și pe alții cu un sfat. Mulțumesc d-nei Tamara din suflet pentru ajutorul acordat. Nu am fost căsătorită niciodată și nu puteam să mențin o relație pe mai lungă durată de timp. Eram agitată, nu aveam spor la bani, totul era pe dos. Văzând-o pe d-na Tamara la televizor și de mai multe ori în ziare, am apelat la dânsa și am aflat că am cununiile legate și sporul îmi era luat. Doamna Tamara mi-a dezlegat cununiile, iar acum sunt căsătorită, fericită, iar în curând voi deveni mămică. Doamna TAMARA este o femeie minunată și puternică.

Sunt Mărioara din Fântânele. Suntem părinții unui băiat de 30 ani aș vrea să-i mulțumim d-nei TAMARA pentru ajutorul acordat. Mi-a lecuit băiatul de beție și gelozie. Din cauza băuturii tot timpul era gelos și își bătea atât nevasta, cât și pe noi. Fura bani din casă, lucruri, animale și le vindea pentru băutură. Datorită acestei minunate doamne TAMARA fiul nostru a redevenit același om cu capul pe umeri care era înainte. Acum nu mai bea deloc și se comportă normal. Mii de mulțumiri. Îi dorim doamnei TAMARA să aibă sănătate și o viață frumoasă.

Telefoane 368.624
0723.421.156

(1586207)

ANUNȚ PENTRU POST VACANT

Agenția Județeană pentru Ocuparea forței de Muncă Arad

cu sediul în Arad str. Gheorghe Lazăr nr. 20, anunță organizarea în data de **29 noiembrie 2002**, ora 10,00 a concursului pentru ocuparea următoarelor funcții publice:

- **INSPECTOR DE SPECIALITATE CAT. A CLS. II GRD 1** - Șef Birou Agenție Locală Arad 1

Cerințe: - 11 ani vechime în specialitate
- studii superioare de lungă durată (preferabil juridice)
- cunoștințe operare P.C. (WORD, EXCEL)

- **INSPECTOR DE SPECIALITATE CAT. A CLS. III GRD 3** - Compartiment Control Măsuri Active

Cerințe: - vechime 1 ani în specialitate
- studii superioare economice de lungă durată
- cunoștințe operare P.C. (WORD, EXCEL)

- **INSPECTOR DEBUTANT** - Compartiment Agenție Locală Chișineu-Criș

Cerințe: - studii superioare de lungă durată
- cunoștințe operare P.C. (WORD, EXCEL)

Pentru participare la concurs se vor depune dosarele până la data de **08.11.2002, ora 12** la secretariatul A.J.O.F.M. Arad, cam. 102 et. 1. Actele necesare pentru înscriere precum și bibliografia se găsesc afișate la sediul A.J.O.F.M., et. 1, la avizier.

Pentru informații suplimentare contactați pe d-na ANDREIA ARDELEAN - Referent de Specialitate la Compartimentul Resurse Umane cam. 118, et. 1.

(2734499)

DEPOZITUL BRUKENTHAL

Dobândă: Fixă - 24% Termen: 6 luni

Depozitele sunt garantate conform legii

Se acceptă împuterniciți

Suma minimă:
5 milioane lei - persoane fizice
25 milioane lei - persoane juridice

BANCA COMERCIALĂ CARPATICA

Arad, Complex Expo Market Jackson
Tel. 21.69.83

(2734496)

ȘANSA TA ÎN AFACERI!

MED MEDICA
ediția a X-a
Târg specializat în medicină, farmacie și stomatologie
EXPO DENT - salon specializat în stomatologie
EXPO FARM - salon specializat în farmacie

6-10 noiembrie 2002 Cluj-Napoca

ORGANIZATORI:
EXPO TRANSILVANIA S.A. Cluj-Napoca,
Camera de Comerț și Industrie Cluj.

COMPLEXUL EXPOZIȚIONAL EXPO TRANSILVANIA
Str. Aurel Vlaicu f.n.,
3400 Cluj-Napoca, România,
tel/fax: 0264-419075, 419408, 410500
e-mail: expo@expo-transilvania.ro; www.expo-transilvania.ro

(C.A.)

următorul târg INFO & OFFICE - 19 - 22 noiembrie

Angajăm

absolvenți studii superioare, persoane prezentabile, dinamice, perseverente, convingătoare, pentru **AGENȚI DE VÂNZĂRI**

cu relații în domeniul clienților mari consumatori de tipizate fiscale și lucrări de policromie.

Se cere:
- experiență minim 2 ani
- permis auto categ. B.

C.V. la fax: **021.411.73.97** sau **021.411.70.38** **până la 1 noiembrie 2002.**

Informații 0740.178.023.

(2734471)

ANIVERSĂRI

Gânduri alese și multă sănătate pentru mama, soacra și bunica DORINA CONDREA. Fiicele Mihaela cu Nelu și Angelica din AUSTRALIA și Mina cu Tavi și Carina. „LA MULȚI ANI, DORY!" (27828)

Fiicei noastre

COCIUBA PAULA ISABELA,
cu ocazia împlinirii vârstei de 9 ani. „Îți mulțumim, Doamne, că ne-ai dat/ Un copil atât de minunat/ Ești raza de lumină a sufletului nostru/ Ești cea care ne-alintă atunci când ne este greu/ Ești scumpă, ești frumoasă, ești isteață/ Ești tot ce ne-am dorit noi de la viață."
„LA MULȚI ANI!", sănătate, fericire și mult noroc. Cu dragoste, tați și mami. (27843)

Pentru **PANTEA EVA** din NĂDLAC, un LA MULȚI ANI, din partea fiicei Loredana și familia. **(4225667)**

VÂNZĂRI APARTAMENTE O CAMERA

Vând garsonieră, contorizată, confort II sporit, în Confecții. Telefon 515141; 0745.257.666; 272232. (4224488)

Vând apartament 1 cameră, zona Eminescu, gaz, 6.500 USD. Telefon 253364; 0722. 257.409. (27656)

Vând apartament 1 cameră, mobilat, zona Polivalentă. Telefon 232323. (27814)

VÂNZĂRI APARTAMENTE DOUĂ CAMERE

Vând apartament 2 camere, central, etaj I, contorizat, 19.000 Euro. Telefon 228750. (27812)

Vând apartament 2 camere, Vlaicu, etaj I, multiple îmbunătățiri, mobilat + garaj, preț 12.000 Euro. Telefon 0744. 763.117. (27538)

Ocazie! Vând urgent 2 apartamente cu 2 camere, central, zonă liniștită, contorizate, ocupabile. Telefon 284521 sau 0744.150.688. (27682)

Vând apartament 2 camere, decomandate, Calea Romanilor. Telefon 0721.215.379; după ora 17 282966. (27559)

Vând 2 camere ultracentral, cărămidă, posibilitate gaz individual, etaj 2, zonă deosebită, 15.000 USD. Telefon 0722. 257.409. (27444)

Vând apartament 2 camere decomandate, etaj 3, Micălaca 700, 9.700 USD. Telefon 256100; 279718; 0744.542.931. (27686)

Vând apartament 2 camere, semidecomandat, etaj I, Grădiște. Telefon 0723.489.200. (27794)

Vând apartament 2 camere, confort I, Aradul Nou, preț 8.500, negociabil. Telefon 0745.802.169. (27800)

Vând apartament 2 camere, confort I, etaj I, situat la Polivalentă, Legea 112. Telefon 233230; 0721.841.561. (27833).

Vând apartament 2 camere, decomandat, renovat stil occidental. Telefon 0723.852.322. (27827)

VÂNZĂRI APARTAMENTE TREI CAMERE

Vând apartament 3 camere, central, Legea 112. Telefon 210288; 0744.522.034. (27762)

Vând apartament 3 camere, multiple îmbunătățiri, etaj I, mobilat + garaj, Vlaicu, preț 12.000 Euro. Telefon 0744. 763.117. (27538)

Vând 3 camere Alfa, etaj I, 13.000 USD. Telefon 270856, 0766.231.477. (27656)

Vând 3 camere în casă, central, garaj, bun privatizare, 30.000 USD. Telefon 270856; 0722.257.409. (27656)

Vând apartament 3 camere, Alfa, ultramobilat, contorizat. Telefon seara 277369; 0723. 169.998. (27334)

Vând apartament în casă, 3 camere, central, 26.000 Euro. Telefon 233120. (27149)

Vând urgent apartament 3 camere, ultracentral, str. Cicio Pop nr. 7, etaj I, preț 8.000 $. Telefon 0722.976.776 sau 259704. (27857)

Vând apartament 3 camere, etaj II, multiple îmbunătățiri + garaj zona Vlaicu, 12.000 Euro. Telefon 0740.028.876. (27876)

VÂNZĂRI CASE

Vând casă în Pârneava, 4 camere, baie, toate condițiile, grădină mare. Telefon 0722. 878.411. (27546)

Vând vilă deosebită, nefinisată, Grădiște, pretabil diverse afaceri. Telefon 0744.555.660. (27688)

Vând casă 5 camere, 2 bucătării, curte, grădină, garaj, baie, în Gai, str. Fântânii 67, 25.000 USD, negociabil. Telefon 0722.562.024 sau seara 219234. (27874)

Vând vilă nouă, Vlaicu, preț la vedere. Telefon 0745.634.885; 348437. (23460)

Vând casă în comuna Felnac, nr. 728. Telefon 411213. (27645)

Vând casă cu 2 SPAȚII COMERCIALE, grădină 2.800 mp, str. Cetății nr. 17. Telefon 286050. (27746)

Vând casă cu etaj, str. Dorobanților nr. 15. Telefon 0257-211409. (27762)

Vând casă familială, grădină, 120.000.000 lei, localitatea Ghioroc, str. Doja nr. 385. Telefon 461622. (27277)

Vând casă în Arad, str. Bucegi 19. Telefon 0256-192725; 0745.608.147. (27410)

Vând 2 apartamente în casă, central, mobilate, str. Cozia. Telefon 0257/284978. (27292)

Ocazie! Vând casă mare în Zimand, cu tot confortul, preț avantajos, la vedere. Telefon 0721.041.494. (4225655)

Vând casă Căpruța, la șosea, teren 2.000 mp. Telefon 252391; 0722.594.383. (27867)

VÂNZĂRI SPAȚII

Vând DEPOZIT, BIROURI, GRUP SOCIAL, 700 mp, TEREN aferent 3.800 mp, CHIȘINEU CRIȘ. Telefon 0722.281.517. (27332)

Vând SPAȚIU COMERCIAL ultracentral, spațiu în incinta ȘTRANDULUI și în incinta Pieților MIORIȚA și FORTUNA. Telefon 0722.610.099. (27657)

Vând GHERETĂ COMERCIALĂ METALICĂ, compartimentată, disponibilă din 1 ianuarie 2003. Telefon 273058. (27842)

Vând (închiriez) SPAȚIU 100 mp, Eminescu. Telefon 0744.774.506, 277567. (27254)

VÂNZĂRI TERENURI

Vând 2,2 ha ideal investiții zona centură-Sere. Telefon 0745.365.755, 235171. (27565)

Vând teren intravilan 5.000 mp, Aradul Nou, posibilități gaz, curent, apă, agent termic. Telefon 0722.355.963. (27711)

Vând pământ 2,4 ha, în Gai, lângă puielniță. Telefon 0722. 646.152; 275987, seara. (27750)

Vând 15.000 mp intravilan, localitatea Julița, la 80 km de Arad, ideal pentru casă de vacanță, 4.000 USD, negociabil. Telefon 0723.483.721. (27658)

Vând teren intravilan 848 mp Chișineu Criș, str. Ciocârliei. Telefon 235347. (27755)

Vând urgent teren + casă intravilan central, 8.400 mp, ideal investiții, preț 12 $/mp. Rog oferte serioase. Telefon 0723.636.572. (27836)

Vând teren intravilan 2,3 ha, fostă moară pe apă, la șoseaua Mânerău-Aldești, 8.000 Euro, negociabil. Telefon 0259/ 151713; 0259/156028. (27849)

Vând teren 1.500 mp cu casă modestă, front 23 ml, strada Petru Rareș, pretabil construcție spații comerciale sau industriale, preț 50.000 Euro, negociabil. Telefon 0722.374.723. (27845)

Vând pământ „Horticola", vis-a-vis Uzina apă. Telefon 253667, luni-sâmbătă. (27872)

Vând teren intravilan 1500 mp, zona Grădiște, negociabil. Telefon 0721.135.063. (27896)

VÂNZĂRI AUTO

Vând Mercedes Cobra, CIV, numere noi. Telefon 329315; 0745.321.806. (27676)

Vând, dezmembrez Ford Transit, CIV, numere noi, 350 $; multicar Diesel, an 1988. Telefon 286211.

Vând tractor cu cabină 445 DT, stare perfectă de funcționare. Telefon 0722.298.298. (27559)

Vând camion (Frumoasa Americană), 3 T, an fabricație 1993. Telefon 0722.281.517. (27332)

Vând ANVELOPE ARO, Jeep - 500.000; autoturisme 13, 14 - 300.000; 15, 16 - 400.000 și camioane. Telefon 259339, 563027; 0744. 706.321. (27566)

Vând ARO 243, motor Mercedes, din 1992. Telefon 0257 - 418039. (27650)

Vând tractor U650 cu remorcă (CIV, VT, stare foarte bună de funcționare, anvelope noi), nu a fost folosit în agricultură. Informații telefon 0257/256282 sau 0744.709.051. (4224493)

Vând tractor dezmembrat U 650 și 2 iepe. Telefon 0745. 385.082. (4224495)

Vând Dacia 1310, roșu metalizat, reparație capitală, an 1989, preț 1.150 USD, negociabil. Telefon 277321. (27729)

Vând Dacia 1310, an 1980, preț 550 $, negociabil. Telefon 0721.060.093. (27739)

Vând microbus Ford Transit, an 1990; Ford Escort Cabrio, neînmatriculat, caroserie transport animale 4 tone, piese pentru Iveco 7,5 tone. Telefon 0745.825.455; 0257-381768. (27743)

Vând Dacia 1310 Break, an 1991, CIV, numere noi, 5 viteze, VT, asigurare, 950 $. Telefon 0723.045.296. (27744)

Vând Dacia Papuc 2 locuri, 1998, obloane, acoperită fibră sticlă, 2.250 $, negociabil. Telefon 0745.489.918. (27757)

Vând microbus marfă Peugeot Boxer, 1996, 7.400 Euro, negociabil. Telefon 0257-263993; 0722.349.303. (27767)

Vând 2 autobasculante, carosată, excavator. Telefon 244803. (26665)

Vând microbus Mercedes MB 100, an fabricație 1991, pentru transport marfă. Telefon 0257/ 280965, între 9-16. (27681)

Vând BMW 730 i 306 KA model 90-93, ful extra, persoană fizică, 3.300 USD. Telefon 289293; 0722.577.492. (27695)

Vând Ford Escort 1,8 TD, an fabricație 2000, înmatriculat. Telefon 514905. (27788)

Vând 3 instinctoare, set cauciucuri 225-75-15 C, genți aluminiu mașini. Telefon 279582. (3224889)

Vând VW Passat, an 1994, benzină, stare impecabilă, preț 7.500 Euro, negociabil. Telefon 0744.617.945. (4225659)

Vând Fiat Croma 2000, injecție, fabricație '93, dezmembrez. Telefon 0744.643.298. (4226258)

Vând autoutilitară TV cu motor Brașov, CIV, stare de funcționare, caroserie 1989, preț 1.250 Euro, negociabil. Telefon 212038, 381800, 0722.315.686. (27801)

Vând urgent Dacia 1304, 1.650 Euro. Telefon 0745. 614.877. (27817)

Vând Matiz SE/AC, foarte întreținut, persoană fizică, 14.000 km, foarte dotat, gri metalizat, aer condiționat, geamuri fumurii, original, preț 5.500 Euro, negociabil. Telefon 0722. 482.706 sau 0257/271320. (27877)

Vând cutie viteză Golf II benz. instalație electrică, spoiler față Jeta 2. Telefon 0257 - 289994, 0740.116.188. (4225661)

VÂNZĂRI ELECTRO

Vindem cheș și în rate (second hand) MAȘINI de SPĂLAT, TV COLOR, FRIGIDERE, COMBINE, LĂZI, VITRINE FRIGORIFICE, CONGELATOARE, ASPIRATOARE, VIDEO, Calea Radnei nr. 225. Telefon 0257-259339, 563027; 0744.706.321. (27566)

Vând Xerox Canon A3/A4, stare foarte bună, preț negociabil. Telefon 280802; 0723. 833.880. (27692)

Vând casă marcat fiscală „Elka" 94/301 și boiler electric 85 lt. Telefon 286050. (27746)

Vând televizor color, ieftin, modern, teletext, telecomandă. Telefon 219483. (4224497)

Vând combină frigorifică „no frost" 280 lt, marca Goldstar, stare foarte bună, preț 250 Euro. Telefon 0788.328.073, 0257-284975. (27806)

Vând TELEVIZOARE color, CONGELATOARE, COMBINĂ frigorifică, MAȘINĂ de SPĂLAT AUTOMATĂ cu garanție. Telefon 275277.

Vindem CASE de MARCAT, CÂNTARE ELECTRONICE, CONSUMABILE. Telefon 272727. (27891)

VÂNZĂRI DIVERSE

Vând POMI FRUCTIFERI diferite specii, Dorobanți nr. 86. Telefon 535058, Sarusi. (27535)

Vând baloți fân, baloți paie. Telefon 0744.633.584. (26215)

(Continuare în pagina 14)

(Urmare din pagina 13)

Vând PLASĂ GARD ZINCATĂ, 25.000 lei/kg, COTURI și BURLANE FUM, 35.000 lei/buc, str. VRABIEI 4. Telefon 289997. (26391)

Vând GEAMURI TERMOPAN, lemn stratificat, ROLETE PLASTIC, import. Telefon 0745.380.320. (27530)

Vând POMI FRUCTIFERI ALTOIȚI, pepinieră DOROBANȚI, toate speciile, Cazan Gligor, telefon 535001; 0744. 519.481. (26768)

Vând BOLȚARI 14 modele. Telefon 0745.634.885; 0722. 621.600.

Vând baloți de fân, cantitate mare, Ineu. Telefon 0723. 623.280. (27450)

Vând ușă termopan 3,25/ 2,50, preț 600 Euro. Telefon 469899. (4224482)

Vând BETON, MORTAR, ȘAPĂ. Asigur UTILAJ, TRANSPORT. Telefon 0723. 273.746. (27551)

Vând BOLȚARI 300x250x 20, 8.200 lei, mc - 550.000 lei. Telefon 284793, 0722.381.750. (27195)

Vând 200 elemenți calorifer tip URSS și 2 robineți sferici 4 toli. Telefon 262339. (27544)

Vând ROLETE PLASTIC import, ROLETE LEMN, JALUZELE. Telefon 0259/ 478503; 0745.594.415. (27595)

Vând PLASĂ GARD ZINCATĂ, toate dimensiunile, 25.000 lei/kg. Telefon 256884. (27610)

Vând COLȚARE, CANAPELE noi. Telefon 286069. (27632)

Vând instalație de muls vaci și tanc de răcire a laptelui, de 200 litri, preț 1.000 Euro. Informații telefon 0740.204.123. (3142471)

Vând PARCHET fag, salcâm, PERVAZURI fag, stejar. Telefon 235271; 0744.555.338. (4224494)

Vând presă de bolțari cu 4 bolțari, 25x30x20, electrică. Telefon 0722.646.152; 275987, seara. (27750)

Vând garaj din cărămidă, autorizat, str. Banu Mărăcine. Telefon 368904, seara. (27751)

Vând TERMOTECI, CONVECTOARE, BOILERE pe gaz. Telefon 0723.665.790. (27717)

De vânzare ludaie de copt în cantitate mare, calitate extra. Sat Sânpaul, nr. 68. (27654)

Vând COCOȘI pentru sacrificat (40.000/ kg), PUICUȚE ouătoare. Telefon 262619. (3141550)

Vând frigider, congelator, ladă frig, combină frig, vitrină frig, mașină spălat automată, casă. Telefon 210613. (27620)

Vând aparat sifon 50 lt, inox, în stare foarte bună, 4 tuburi bioxid. Telefon 416333. (27710)

Vând LEMNE FOC tăiate, esență tare, domiciliu. Telefon 276488, Grădiște. (27898)

Vând pomi lămâi, lemn nuc pentru mobilă. Sâmbăteni, Naghiu, telefon 216480. (27791)

Vând dormitor, mobilă de bucătărie, colțar și balanță 100 kg, preț avantajos. Telefon 338151. (27802)

Vând sălaș în spate la Hanul Răscruce. Telefon 279472. (27770)

Vând en gros HAINE second hand, de sezon, sortate și nesortate. Telefon 0744.668.346. (27803)

Vând banc centicubat pompe injecție. Telefon 281800, 0722. 315.686. (27801)

Vând plug de tractor U 650, disc, linie de fabricat bere, completă sau dezmembrată. Informații telefon 0257-370208 sau Târnova nr. 534. (27799)

Vând tocătoare de tulei pe 2 rânduri, rabatabilă lateral; vând fân balotat și vrac. Telefon 0721.523.865. (27850)

Vând cântar 500 kg, stare foarte bună. Telefon 262264; 0744.154.137. (27855)

Vând NISIP și BALAST la domiciliul clientului. Telefon 257769. (27904)

CUMPĂRĂRI TERENURI, IMOBILIARE

Cumpăr teren agricol în comuna Grăniceri. Telefon 353154 sau 0744.788.111. (26614)

Cumpăr teren agricol, suprafețe mari. Telefon 0740. 010.311. (25476)

Cumpărăm urgent apartament 2-3 camere, preț bun, plata pe loc. Telefon 0257/ 272634; 0723.367.791; 0745. 265.250; 0256/282105. (27834)

Cumpăr pământ, minim 40 hectare, arabil sau nearabil, loc compact. Telefon 276050. (27831)

CUMPĂRĂRI AUTO

Cumpăr Dacia după anul 1980, CIV, numere noi, ofer 8.000.000 lei. Telefon 0721. 060.093. (27614)

Cumpăr talon + CIV Dacia, indiferent de an. Telefon 0740.146.940. (27901)

În fiecare săptămână, pentru cititorii ADEVĂRUL

WEEKEND GRATUIT LA MONEASA

În fiecare zi de sâmbătă veți găsi în ziarul nostru un **TALON.**
Completați-l și expediați-l pe adresa redacției *și săptămânal veți putea câștiga, prin tragere la sorți,* un WEEKEND pentru 2 persoane (pensiune completă) la Hotel Parc din Moneasa.

La concurs pot participa atât abonații cât și cititorii care cumpără ziarul de la chioșcuri.

Așadar, nu pierdeți ziarul de sâmbătă.

TOTUL Pentru **două persoane** și, mai ales **gratuit.**

Dacă în această toamnă nu ați avut posibilitatea să ajungeți la Moneasa, ADEVĂRUL *vă oferă acum șansa unui*

WEEKEND DE NEUITAT: 2 nopți cazare și 3 mese pe zi.

Toate talonele necâștigătoare vor participa, în luna decembrie, la supertragerea la care va fi oferit un premiu surpriză.

CUMPĂRĂRI ELECTRO

Cumpăr frigider - 700.000, aproximativ, combină frigorifică - 1.200.000, ladă frigorifică, mașină spălat, televizor. Telefon 273965; 0721.838.968. (4224490)

CUMPĂRĂRI DIVERSE

Cumpăr prelată TIR sau vagon, indiferent stare. Telefon 276050. (27831)

LOCURI DE MUNCĂ

NDB LOGISTICA angajează PERSONAL CONTROL CALITATE la materîe primă și materiale încălțăminte, preferabil vorbitori limba franceză. C.V. la fax 227304. (27515)

Angajăm TEHNICIAN CONSTRUCTOR, ZIDARI, ZUGRAVI, cu experiență. Interviul, str. RĂCHITEI nr. 35, joi-vineri, ora 17.

Angajăm PERSONAL pentru restaurant: BUCĂTARI, OSPĂTARI, BARMANI, AJUTOR BUCĂTAR, experiență domeniu (femei, bărbați). Salarii atrăgătoare. Telefon 0721.907.564. (27640)

SC angajăm FETE și BĂIEȚI. Oferim 4.900.000 lei, carte muncă, calificare, loc muncă. Telefon 276817, orele 8-16. (27698)

SC „L'INTIMO di CAMILLA" SRL BUJAC, str. Independenței nr. 3, angajează MAGAZIONER cu experiență, cunoașterea limbii italiene constituie avantaj. Se oferă salar atractiv, tichete de masă, decontarea abonamentelor de transport. Informații telefon 289244. (4224496)

TOP SECURITY SERVICE angajează PERSONAL PAZĂ. Telefon 281410, 281508. (27647)

Angajez 2 SPĂLĂTORI și VULCANIZATORI AUTO, Micălaca. Telefon 279058. (4226252)

Abator HORIA, angajează TRANȘATORI. Telefon 0788. 323.254. (27730)

Angajăm CONFECȚIONERE pentru mașini industriale. Arad, telefon 230303, Galșa, telefon 531668. (27521)

ARCOOM SCCA Arad, str. Clișca, nr. 8, telefon 255889, angajează CONFECȚIONERI pentru mașini de cusut industriale. (27663)

Angajăm SPĂLĂTORI AUTO cu experiență. Telefon 276732; 0766.393.318; 0745. 800.014. (27704)

FIRMĂ STRĂINĂ angajează OPERATORI MASE PLASTICE, salariu avantajos. Telefon 0724.411.564. (27810)

Angajăm persoană pentru OPERARE pe CALCULATOR și ÎNCASĂRI, experiență minimă. Telefon 228933. (27832)

CONSILIUL LOCAL PĂULIȘ organizează concurs pentru ocuparea postului de CONSILIER JURIDIC în data de 6.11.2002. Informații suplimentare la sediul PRIMĂRIEI PĂULIȘ sau telefon 388101. (1586077)

BILUX SRL angajează ȘOFERI categ. C+E pe TRAFIC INTERNAȚIONAL, experiență minim 5 ani în condus, vârsta maximă 40 ani. Telefon 287550. (27841)

SOCIETATE COMERCIALĂ angajează BRUTARI. Telefon 0744.597.431. (4225653)

DIRECȚIA GENERALĂ PENTRU PROTECȚIA DREPTURILOR COPILULUI ARAD, cu sediul în ARAD, str. 1 Decembrie 1918, nr. 10/12, organizează în data de 19.11.2002, ora 10, concurs pentru ocuparea următoarelor posturi vacante în cadrul Adăpostului de zi și noapte pentru copiii străzii și centrelor de zi și consiliere: CURTICI, INEU, PÂNCOTA, NĂDLAC: 5 posturi PSIHOLOG; 5 posturi ADMINISTRATOR (studii medii); 2 posturi MUNCITOR CALIFICAT (bucătar - CURTICI, PÂNCOTA); 2 posturi ASISTENT SOCIAL (Ș - PÂNCOTA, NĂDLAC); 1 post REFERENT (educator, studii medii - NĂDLAC). Condițiile de participare la concurs, respectiv bibliografia se pot obține la sediul D.G.P.D.C. ARAD, telefon 0257/210055. (27848)

SALON de LUX angajează COAFEZE și MANICHIURISTĂ cu experiență. Telefon 0745.637.698. (27860)

Angajăm SECRETARĂ și AGENȚI IMOBILIARI. Sunt necesare studii medii și cunoștințe operare calculator. Telefon 212099; 0744. 828.934. (27862)

Angajăm SUB(INGINER) DIRIGINȚIE ȘANTIER, 25-45 ani, posesor auto, cunoștințe minime PC. Telefon 251330, orele 8-18. (27866)

Angajăm urgent, avantajos, AGENT COMERCIAL pentru produse alimentare. Telefon 0722.423.399. (4225664)

SOCIETATE COMERCIALĂ angajăm doi VÂNZĂTORI - GESTIONARI cu carte de muncă pentru Piața Solară. Telefon 0722.664.968. (4226257)

SOCIETATE COMERCIALĂ angajează PERSONAL pentru desfășurarea activității în domeniul TELEFONIEI MOBILE ORANGE, în incinta Hotelului CONTINENTAL ASTORIA. Informații telefon 0723.046.263. (27905)

PRESTĂRI SERVICII

SC SILDOR PROD SRL. Reparații: FRIGORIFICE casnice și comerciale. VINDE: centrale termice ARISTON. Telefon 0257 - 349121, 0257 - 270622, 0722.630.442. (c)

Execut: ZIDĂRIE, TENCUIELI, ZUGRĂVELI, GRESIERI, PARCHETĂRI, RIGIPS, izolații acoperișuri, CONSOLIDĂRI, subzidiri. Telefon 234216; 0740.696.157. (27737)

Reparații, vânzări FRIGIDERE, CONGELATOARE, instalații FRIGORIFICE, AUTO. Telefon 0722.556.562, 284857. (27276)

SC execută CONFECȚII METALICE. Telefon 0722. 275.563. (27457)

AUTOMATIC SERVICE repară MAȘINI SPĂLAT AUTOMATE, domiciliu. Telefon 259146, 0744.241.398. (27621)

Școala IRIMIA înscrie zilnic, orele 12-22. Telefon 286602. (27668)

Repar ieftin FRIGIDERE, CONGELATOARE, garanțial, deplasare gratuită. Telefon 217451; 0722.417.397. (27858)

DIVERSE

ELENA,
cea mai puternică PREZICĂTOARE, desface CUNUNII, aduce PERSOANA IUBITĂ la cei despărțiți, lecuiește IMPOTENȚA, ALCOOLISMUL, EPILEPSIA, boli de PIELE și multe altele. Telefon 262484; 0740.873.314, Cartier Micălaca, Aleea Miorița, bl. 128, ap. 4. (27597)

Anonim. Mulțumesc

ROXANEI,
mi-a scos ARGINTUL VIU. Sunt fericit. Telefon 368624; 0745.430.718. (27553)

(Continuare în pagina 15)

Publicitatea noastră, mai aproape de dumneavoastră

ÎN ZONELE UTA ȘI MICĂLACA - AGENȚII DE PUBLICITATE „ADEVĂRUL"

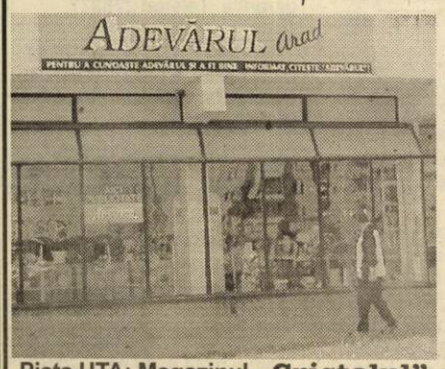

Piața UTA: Magazinul **„Cristalul"** (aparținând **AMET**)

În dorința de a apropia mult serviciile de mică și mare publicitate de dvs., ziarul „Adevărul" a deschis două agenții de publicitate în Arad. În cursul lunii octombrie, la Agenția din Micălaca, se pot face și abonamente pe luna noiembrie.

Program: luni - vineri între orele 9-16

„Adevărul" - publicitate eficientă la tarife avantajoase

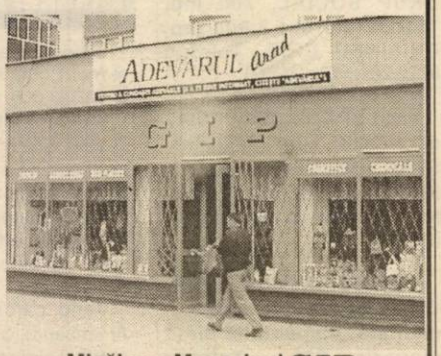

Micălaca: Magazinul **GIP** (aparținând AMET), vizavi de **„Coraura"**

(Urmare din pagina 14)

Asociația familială „CARMEN" Arad, str. Pădurii nr. 81, dorește autorizație mediu pentru funcționare punct farmaceutic veterinar. Eventualele contestații se pot depune la Agenția de Protecția Mediului Arad, Bd. Dragalina nr. 16. (27732)

Mariana din Curtici, îi aduc mii de mulțumiri doamnei

AURELIA ARDELEANCA, prin puterile sale cu Magia Albă m-a dezlegat de farmece și blesteme. Sunați cu încredere, telefon 0723. 924.535, Arad. (27883)

CAUT ASOCIAT pentru Spălătorie auto. Posed teren + ghereta, vad excelent. Telefon 0740.146.940. (27893)

CITAȚII

Se citează pentru data de 6 noiembrie 2002, numita DECUSAREA IULIANA, cu domiciliul necunoscut, în proces de ieșire din indiviziune cu numiții NISZTER TIBERIU și HAJDU ETEL, asupra imobilului situat în VINGA nr. 239, înscris în CF 1519 - VINGA, în dosarul Judecătoriei Arad nr. 11377/2002, orele 8, la camera 7 parter. În caz de neprezentare, procesul se va judeca în lipsă. (27870)

TURISM

NOU!!! AMAD TOURISTIK efectuează transport persoane GERMANIA și AUSTRIA. Pe liniile directe ITALIA, FRANȚA, SPANIA, PORTUGALIA la prețul biletelor de călătorie dus-întors reduceri de 35%. Rezervări str. Cloșca, nr. 2. Telefon 254453; 0788. 324.988. (c.)

OFERTĂ EXCEPȚIONALĂ! SPANIA (160 Euro dus-întors), GERMANIA, FRANȚA, ITALIA, transport autocar **, prețuri minime la bilete și asigurări medicale, premii, gratuități - oferta societăților partenere „ARMIN MAYER REISEN", „COLIBRI TOUR", „TAVI REISEN", „EUROFLY". Căutați-ne - Arad, str. Unirii nr. 7, telefon 0257-214399. (c)**

SCHIMBURI

Schimbăm casă cu încălzire, baie, grădină, grajd și cocini mari în Tisa Nouă, cu apartament cu mai multe camere, exclus la ultimul etaj. Telefon 0744.117.361, 213233. (27822)

ÎNCHIRIERI

Oferim spre închiriere SPAȚII COMERCIALE pentru magazine, depozite, producție. Telefon 281036. (c.)

Dau în chirie casă mare cu un etaj, zona Fortuna, cu toate facilitățile. Telefon 289438 sau 0722.275.645. (27699)

Ofer spre închiriere pentru firme casă mare, pretabilă reprezentanță, birouri, cabinete, depozit, toate utilitățile. Telefon 0723.165.374; 256396. (27793)

Închiriez (ofer) apartament 2-3 camere, central. Telefon 256100; 0744.542.931. (27764)

Student, caut colegi la apartament 3 camere, decomandate, Revoluției, etaj I. Telefon 0257-218067; 0740.967.532. (27759)

Închiriez SPAȚIU de PRODUCȚIE și DEPOZITARE. Telefon 244803. (26665)

Primesc în gazdă băiat, zona Vlaicu, intrare separată. Telefon 245240, 0740.602.499, 263270. (27808)

Ofer spre închiriere spațiu comercial 93 mp, la parter bloc Z28, Cal. A. Vlaicu, bun pentru magazin, depozit, birouri, toate utilitățile. Telefon 0744.606.496. (27805)

Închiriez garsonieră, confort II, mobilată, UTA, str. Cocorilor, bloc II, ap. 68, preț negociabil. Telefon 0744.816.076. (27854)

Ofer spre închiriere apartament 1 cameră, dependințe, contorizat total. Telefon 228729. (27851)

Dau în chirie apartament două camere, pentru femeie serioasă. Telefon 286278. (27873)

Închiriez apartament 3 camere, nemobilat, etaj II, Vlaicu. Telefon 0740.028.876; 0745.619.840. (27876)

Închiriez (ofer) apartament 2 camere Vlaicu. Telefon 247027. (27894)

Ofer pentru închiriere apartament 4 camere, zona Vlaicu. Telefon 289821, mobil 0722. 349.301. (4225666)

Familie 5 copii, căutăm urgent chirie modestă. Mulțumim celor cu inima bună. Telefon 289994. (4225662)

PIERDERI

Pierdut carnet de asigurat eliberat de CAS Arad, pe numele Boldurean Roland Rafael. Îl declar nul. (27795)

Pierdut carnet de sănătate eliberat de dr. Bocâi Dorica, pe numele Boldurean Roland Rafael. Îl declar nul. (27795)

Pierdut certificat medical pe numele Timiș Gabriela, eliberat de Dr. Dochal Veronica, pe perioada 21-31.10.2002. Îl declar nul. (27829)

Pierdut tichet asigurare, nr. 1818741, eliberat de ASIROM, pe numele Danciu Petrache. Îl declar nul. (27825)

Pierdut tichet RCA-A, eliberat de SC ARDAF, nr. 1919934, pentru auto AR-03-LPH, pe numele Lupaș Florea. Îl declar nul. (27847)

Pierdut carnet șomaj, eliberat de AJOFM Arad, pe numele Treușan Cristian. Îl declar nul. (27846)

SC MIRADA CONSTRUCT SRL, pierdut două blocuri chitanțe, seria 6422651-6422700 și 6423451-6423500. Le declarăm nule. (27863)

Pierdut autorizație electrician, eliberată de RENEL, pe numele Sas Ioan. O declar nulă. (27865)

Pierdut Certificat înmatriculare J02/1415/1993, eliberat de CCI Arad, pentru SC ANDA IMPEX SRL, seria 555162. Îl declar nul. (27880)

Pierdut chitanță nr. 4163322/24.10.02, emisă de SC READY SRL pentru SC BENDEA SRL. O declar nulă. (27892)

† DECESE †

Cu adâncă durere anunțăm încetarea din viață a iubitului nostru fiu, frate, cumnat, unchi,

GRECU PETRU PUIU,

de 47 ani. Înmormântarea va avea loc azi, 31 octombrie, ora 15, din ȘIRIA. Familia îndoliată.

Cu nemărginită durere în suflet anunțăm trecerea în eternitate a celei care a fost soție și mamă

ILE - TODOR FLOARE

în vârstă de 63 ani. „O, floare parfumată, tu te-ai ofilit/Și astăzi ne-ai părăsit". Înmormântarea va avea loc astăzi, 31 octombrie 2002, ora 15, de la Capela Cimitirului Eternitatea. Speranța revederii ne mângâie sufletele cernite de durere. Familia Ile-Todor.

Cu profundă durere în suflet, anunțăm trecerea în veșnicie a dragului nostru soț, tată și ginere

LUPEIU GHEORGHE SIMION (GHIȚĂ).

Înmormântarea va avea loc vineri, 1 noiembrie 2002, ora 15, la Capela Cimitirului Eternitatea (UTA). Dumnezeu să-i vegheze odihna sufletului. Familia îndoliată.

Cu durere în suflet anunțăm trecerea în neființă a scumpei noastre mame

GALEA MARIA,

născută ARDELEAN, în vârstă de 66 ani. Înmormântarea va avea loc azi, 31 octombrie 2002, ora 13, la cimitirul din comuna PILU. Fiul GALEA PETRU cu familia sa și fiica GAVRILETE FLORICA cu familia, veșnic îndurerați.

S-a stins din viață, la numai 48 de ani,

MARINESCU FLORICA,

născută ȘTREANGĂ. Înmormântarea va avea loc azi, 31 octombrie, ora 14, în localitatea ANDREI ȘAGUNA. În veci nemângâiați soțul, tata, frații, cumnatele și nepoții.

Cu durere anunțăm moartea tragică a tatălui nostru

CZENE EUGENIU.

Înmormântarea va avea loc azi, 31 octombrie 2002, ora 12, la Cimitirul Micalaca. Soția, copiii Sonia, Tiberiu și Angela.

Cu adâncă durere în suflet, anunțăm încetarea din viață, după o lungă și grea suferință, a celui care a fost un minunat soț și tată,

CURT TRAIAN,

la 75 de ani. Înmormântarea va avea loc vineri, 1 noiembrie 2002, ora 14, de la Capela Cimitirului Micălaca. Dumnezeu să-l odihnească în liniște și pace! Familia îndurerată.

Cu inimile zdrobite de durere ne despărțim de iubita noastră soție, mamă, fiică, soră, cumnată, verișoară,

MARIA GHERGAR,

din SEBIȘ, plecată prea timpuriu în eternitate, la numai 49 ani. Dumnezeu să te ierte și să-ți dea odihnă veșnică. Înmormântarea va avea loc azi, 31 octombrie, ora 13, de la domiciliul din SEBIȘ, strada Someșului. Soțul Teodor, fiul Lucian, fiica Teodora și mama Florica, în veci nemângâiați.

Cu adâncă durere în suflete, anunțăm încetarea din viață a celui care a fost tată, socru, bunic și străbunic

IOAN ZAU,

în vârstă de 93 ani. Înmormântarea va avea loc în localitatea SĂVÂRȘIN azi, 31 octombrie. Familiile îndurerate Zau și Bran.

Cu adâncă durere în suflet, anunțăm încetarea din viață, după o lungă suferință, a celei ce a fost mamă, soacră și bunică

ANA PANTEA

din SELEUȘ. Înmormântarea va avea loc vineri, 1 noiembrie 2002, ora 14, de la domiciliul din SELEUȘ, nr. 338. În veci nemângâiați, copiii: Dorina și Dorin, ginerele Ghiță și nepoții Loredana și Tibi.

† SERVICII FUNERARE †

IN MEMORIAM "KUKI"
Servicii Funerare Complete
Str. M Eminescu Nr.4
ÎN CURTE
Tel:211.929 - 0723.343.964
Magazin deschis la orice oră
OFERĂ:
SICRIE 10 modele de la 600.000 - 2.800.000
SICRIE LUX 6 modele de la 3.600.000-10.500.000
SICRIE import 70.000.000 lei
Mânere, șuruburi accesorii
LENJERIE 7 modele de la 350.000 - 1.400.000
GRATUIT ! ! ! !
Transportul sicriului la domiciliu
ÎNBĂLSĂMATUL
Plata în Rate ! ! !
Transport Intern și Internațional

RO STYL COMPANY
SERVICII FUNERARE COMPLETE
PRODUCĂTOR SICRIE
ARAD, STR. M. EMINESCU 22, TELEFON 214.422
Magazin deschis și noaptea
OFERIM
- SICRIE 10 MODELE DE LA 800.000 LA 3.600.000
- SICRIE LUX 4 MODELE DE LA 4.500.000 LA 20.000.000
- LENJERIE DECES 6 MODELE DE LA 300.000 la 2.000.000
- CRUCE, LUMÂNĂRI, PROSOAPE, BATISTE, MÂNERE și ȘURUBURI SICRIU

OFERTĂ SICRIU FAG CRUCE RESPETE 1.500.000
APELÂND LA SERVICII: ÎMBRĂCAT, FORMOLIZAT ȘI TRANSPORT BENEFICIAȚI DE 15% REDUCERE
LA SICRIU ȘI TRANSPORTUL LA DOMICILIU GRATUIT
▼PLATA ȘI DUPĂ ÎNCASAREA AJUTORULUI DE ÎNMORMÂNTARE.
PĂREREA DVS. CONTEAZĂ!
TELEFON 094.690.121

† CONDOLEANȚE †

Suntem alături de familia TEODOR GHERGARI din SEBIȘ la durerea pricinuită de pierderea celei ce le-a fost atât de dragă mamă și soție,

MARIOARA.

Sincere condoleanțe! Familia Marin și Silvia Duță.

Regretăm trecerea în neființă a vecinului nostru

LUPEIU GHEORGHE

și transmitem sincere condoleanțe soției Eva și fiicei Timeia. Locatarii blocului 315E. (27786)

Sunt alături de colegul meu LUCIAN GHERGAR și familie la dureroasa despărțire de mama sa iubită,

MARIA GHERGAR.

Sincere condoleanțe. Lenuța Pașca. (27839)

Năpraznica lovitură primită de colegul nostru GHERGAR LUCIAN ne-a zdrobit sufletele. Regretăm fulgerătoarea despărțire de mama sa,

MARIA GHERGAR

și transmitem sincere condoleanțe familiei îndoliate. Colegii de la stația PETROM PODGORIA. (27839)

Suntem alături de colega noastră MARINELA MICLEA la durerea pricinuită de decesul socrului. Colectivul SC ROSSETTI EAST SRL. (27878)

Un gând și o lacrimă pentru cel ce a fost

ULPIU FOLTUȚIU.

Dumnezeu să-l odihnească în pace! VIOLETA și RADU CURETEANU.

Familia POPA MICLEAN regretă profund dispariția prematură a vărului și prietenului drag,

LUPEIU GHIȚĂ

și transmite sincere condoleanțe familiei îndoliate. (27895)

Regret profund trecerea în neființă a celui care a fost

MICLEA SPIRIDON

și sunt alături de familia îndoliată. Doru Coman. (4225663)

Nespus de grea este despărțirea de cel mai drag prieten și coleg,

prof. ULPIU FOLTUȚIU.

L-am iubit și respectat. Îi vom păstra veșnică amintire. Odihnească-se în pace! Daian, Maria, Marius, Dorin și Diana Bucur. (4225665)

† COMEMORĂRI †

MARIA - NARCISA UNGUR.

„În trei april ne-ai părăsit/ Sfâșietor destin: pentru o vreme/ Poteci de netrecut sunt între noi./ Astăzi copila mea, de ziua ta, / Muzici cerești, îngerii cântând/ Narcise dalbe, flori din Rai/ Să-ți dăruiască." Îngenunchiați, înlăcrimați, dar cu speranța revederii, familia și cei ce te-au iubit. (27824)

Azi, 31 octombrie 2002,

GEORGE ELIAN

ar fi împlinit 30 de ani. De 23 de ani te plângem și ne rugăm pentru liniștea sufletului tău. Cu dragoste veșnică, mama, tata și bunicii. (27830)

Cu lacrimi de durere și dor nestins, amintim celor care l-au cunoscut și apreciat, că au trecut 6 luni de când a trecut în eternitate scumpul nostru

ing. LUNGAVEL SORIN.

Lacrimile noastre vor uda mereu florile de pe tristul mormânt. Parastasul de pomenire va avea loc, sâmbătă, 2 noiembrie 2002, ora 15, la Cimitirul Eternitatea. Dumnezeu să-l odihnească! Familia, veșnic îndurerată și îndoliată. (27745)

„Cu 4 ani în urmă/A căzut din cer o stea/Lăsînd durere multă/Și cerul gol fără de ea/Era steaua ta, OVIDIU/Era cea mai frumoasă stea/De-atunci mă uit spre cer mereu/Dar nu văd alta ca și ea/Noi mereu, mereu te plângem și te așteptăm să vii/ Îngeraș frumos din ceruri/ Sau măcar un semn să dai". Astăzi se împlinesc 4 ani de când scumpul nostru copil

MĂRĂȘESCU GHEORGHE OVIDIU,

la numai 10 anișori, ne-a părăsit pentru totdeauna. Nu te vom uita niciodată! Mama, tata, fratele, surorile și cumnata. Dumnezeu să te odihnească în pace! (27886)

S-a scurs un an de când a plecat dintre noi, cel care a fost tată, bunic, socru,

SAS IOAN.

Parastasul duminică, 3 noiembrie, ora 12, la Biserica din Bujac. Familia îndoliată. (27811)

Se împlinesc 2 ani de zile de când a trecut în eternitate, la numai 24 ani, scumpa noastră fiică și soră

SPIRIDON CARMEN CRISTINA.

Slujba de pomenire va avea loc la Biserica Catolică din Micălaca, azi, 31 octombrie 2002, la ora 17. În veci îndurerată, familia Spiridon. (27826)

S.C. SATLINE S.R.L. TELEFON 251.461, 094/507.211 SHOW ROOM ARAD, Piata Mihai Viteazul - BL. M7 - PARTER

TÂMPLĂRIE DIN ALUMINIU ȘI P.V.C.

PRIN MAGAZINELE

SC BENDEA SRL

situate în Arad, B-dul Revolutiei Nr. 26-30, tel. 231.853,
str. Liviu Rebreanu Nr. 68, tel. 250.905
str. Eftimie Murgu colt cu Pădurii, tel. 228.966

Program zilnic 9 - 17,00
Sâmbătă 9 - 13,00

Vinde La Cele mai avantajoase preturi:

- *Materiale de construcții (ciment, var, BCA, rigips, oțel beton) membrane izolatoare, plasă rabitz, plasă gard, polistiren expandat plăci azbociment, cuie, sârmă*
- *Tablă zincată, cutată și neagră și decapată*
- *Instalații sanitare și accesorii pentru încălzire, vopsele și adezivi, vată minerală*
- *Baterii import (Italia)*
- *Căzi cu hidromasaj, dulapuri baie Elveția*
- *Calorifere aluminiu, calorifere oțel, cazan pentru încălzire pe gaz, boilere electrice, boilere pe gaz.*
- *Toată gama de țevi, fitinguri și garnituri*
- *Parchet lamelar, lambriuri toate culorile*
- *Faianță și gresie diferite modele, culori*
- *Tavan casetat AMS import Austria*

VÂNZĂRI ÎN 36 RATE

AVANS 0

la cele mai mici preturi de la 150.000 - 195.000 cu TVA inclus

(2360750)

BDO Conti Audit SA Lichidatorul judiciar al **CREDIT BANK**

OFERĂ SPRE VÂNZARE PRIN LICITAȚIE PUBLICĂ,

imobilul format din apartament 3 camere cu o suprafață construită de 280 mp. subsol - 150 mp și cota indiviză de teren - 485 mp situat în Arad, B-dul Revoluției nr. 2.

Informații referitoare la descrierea clădirii și modul de organizare a licitației sunt detaliate în dosarul de prezentare care este disponibil la sediul CREDIT BANK București str. J.L. Calderon nr. 70 și CREDIT BANK Sucursala Cluj str. E. Zola nr. 2, ap. 2 Cluj-Napoca pentru suma de 500.000 lei sau la tel. 021-2115114 și respectiv 0264-197675.

Persoanele interesate *pot viziona imobilul în data de 04.11.2002 între orele 17,00 - 17,30 iar licitația va avea loc în data de 14.11.2002 ora 10,00 la sediul CREDIT BANK București.*

(1586214)

S.C. EXPERT S.A. ARAD

În calitate de lichidator al S.C. ALFAR S.A. Arad,

anunță vânzarea, în conformitate cu prevederile Legii 64/1995 republicată, prin LICITAȚIE PUBLICĂ DESCHISĂ, cu strigare, a următorului activ:

Nr. crt.	Denumirea mijlocului fix	Preț lei (inclusiv TVA)
Activ 18	Surse, acumulări și rețele apă tehnologică	542.293.340

Activul este amplasae în Arad, Calea Zimandului nr. 3, putând fi vizitat zilnic între orele 9,00-14,00.
Relații se pot obține la telefoanele 0257 - 276.101 dl. Tanca Gheorghe și 0722 - 343.784 ing. Moț Marius.

Licitația pentru activul din prezentul anunț va avea loc în data de 06.11.2002, ora 12.00, la sediul SC ALFAR S.A. Arad, Calea Zimandului nr. 3 ,termenul de inscriere la licitație fiind până la data de 05.11.2002, ora 15,00.

În cazul neadjudecării activului licitația va fi reluată săptămânal, după o publicitate prealabilă.

(C.A.)

SC RADAN IMPEX SRL

Angajează AGENT VÂNZĂRI / DISTRIBUITOR

Cerințe:
- experiență în vânzări
- seriozitate și dinamism
- abilități de comunicare și negocieri
- studii medii
- permis conducere auto categ. B și C
- stagiul militar satisfăcut

Se oferă: pachet salarial atractiv.

Scrisorile de intenție și CV-urile se depun personal la sediul firmei din Arad, B-dul Iuliu Maniu bloc 36, ap. 1, până la data de **07.11.2002.**

Informații suplimentare: telefon **270.446** sau **279.717**, între orele 10,00-16,00.

(1586216)

Ştiaţi că un Matiz costă acum doar 4.990 € ?

Prețuri fără concurență!

CIELO:	7 390 €
NUBIRA II:	10 990 €
LEGANZA CDX	18 990 €
TACUMA:	16 400 €

TOATE PREȚURILE INCLUD TVA!

DAEWOO AUTOMOBILE ROMANIA

Garanție 3 ani sau 100.000 km!

■ rețea de service în toată țara ■ asistență tehnică non-stop ■ piese de schimb la discreție

(2734269)

FRANCKMAR S.R.L. Dealer unic autorizat al judetului Arad

Arad - Str. Andrei Şaguna, nr.16 - Calea Aurel Vlaicu, bl.Z27 - Tel. 057 251179, 289600

CASA SC MOSIBEL SRL TOTUL PENTRU ACASĂ DIN TIMIȘOARA

A DESCHIS UN NOU MAGAZIN ÎN ARAD

B-DUL REVOLUTIEI NR. 90

TEL/FAX 0257-211.033

VĂ OFERĂ

- Covoare
- Mochetă
- Podele laminate
- Linoleu ▲ Tapet
- Perdele ▲ Tavan fals
- Garnișe - diferite tipuri
- Lenjerie de pat ▲ Seturi baie
- Rulouri ▲ Jaluzele verticale și orizontale
- Diferite accesorii pentru montaj

VĂ AȘTEPTĂM ZILNIC ÎNTRE ORELE 9 - 18 SÂMBĂTĂ 9 - 14

(1586199)

Lichidare de stocuri şi mijloace fixe cu diminuare de preț de 5% pe licitație până la adjudecare

SC Expert SA

În calitate de lichidator al S.C. ALFAR S.A. - SERE Arad, în conformitate cu prevederile Legii 64/1995, republicată, VINDE LA LICITAȚIE PUBLICĂ, DESCHISĂ, CU STRIGARE, în fiecare zi de marți, ora 12.00, următoarele bunuri:

- mașini scris
- bandă transportoare(inc.)
- diferiți rulmenți
- remorci legumicole
- bancuri de lucru
- machete protecția muncii
- obiecte de inventar (mese birou, scaune, dulapuri)
- borcane diferite dimensiuni
- mese inox
- convertizoare sudură
- pompe stropit
- cazane duplicat
- balanțe semiautomate
- trafosudură
- conserve legume - fructe
- motoare electrice 22 KW noi
- piese schimb diverse
- mașină de găurit

(C.A.)

Lista bunurilor scoase la vânzare, prețul de pornire și regulamentul de licitație sunt afișate la sediul societății Alfar SA, Calea Zimandului nr. 3.

Relații suplimentare Dl. Tanca Gheorghe, tel. 0257-276.101.

S.C. AZOMA S.A. ARAD

vinde toată gama de produse subvenționate 55% în baza prevederilor Ordinului 477/16.10.2002 al M.A.A.P.

angajează 2 tăietori autogen
5 lăcătuși
5 turnători formatori

INFORMAȚII TELEFON
0257-288.732.

(2734494)

COMPANIA DE TRANSPORT PUBLIC ARAD

anunță PUBLICUL CĂLĂTOR că:

Datorită unor lucrări de reparații efectuate la rețeaua electrică de către - S.C. **ELECTRICA** S.A., se întrerupe circulația tramvaielor, în data de 31 octombrie 2002, între orele 9,00-12,00 **pe tronsoanele:**

PODGORIA - ZONA II-III
PODGORIA - RENAȘTERII - VOINICILOR
PODGORIA - RENAȘTERII - DN 7

În intervalul **9,00-12,00** se retrag din circulație toate vagoanele de tramvai care tranzitează zonele mai sus menționate.

Transportul călătorilor pe tronsonul **Podgoria - Zona II-III** și tronsonul **Podgoria - Renașterii** *va fi asigurat cu* **autobuze care vor circula la un interval de 10 minute.**

Traseul Podgoria - DN 7, *va fi asigurat cu* autobuze care au punct de plecare stația **Podgoria Lac.**

Abonamentele emise pe liniile de tramvai suspendate, sunt valabile pe autobuzele care vor circula pe tronsoanele mai sus menționate.

Autobuzele care vor circula pe aceste tronsoane în data de 31.10.2002 vor opri numai în stațiile de autobuz amplasate pe Calea Radnei și B-dul Nicolae Titulescu.

Vă mulțumim pentru înțelegere.

(2734498)